Redacción, Administración y Talleres: VILLARROEL, 91
Apartado de Correos n.º 442
Redacción. . . 36131
Administración. 31417

Año VII - Barcelona - Núm. 1,950

La Prensa

DIARIO DE LA TARDE DE INFORMACION MUNDIAL

Martes, 2 de septiembre de 1947

"Si es cierto que la nación americana persigue ideales de paz y de justicia, en este camino está el pueblo español sin desviarse"
(Franco)

Precio del ejemplar: 50 céntimos

"Los EE. UU. lucharán denodadamente para conseguir la paz en el Mundo"

El Caudillo visita la barriada obrera "General Yagüe", en Burgos

LA POBLACION ACOGE SU PRESENCIA ENTRE FERVOROSOS VITORES Y APLAUSOS

La guarnición burgalesa obsequía al Generalísimo con una comida

BURGOS, 2. — Antes de empezar el agasajo que la guarnición de Burgos ofrecía a S. E. el Jefe del Estado, éste estuvo visitando la barriada obrera, "General Yagüe", donde el vecindario le dispensó una apoteótica y emocionante acogida.

En medio de las aclamaciones de la multitud sobrecogida ante esta inesperada visita, el Caudillo recorrió aquellos lugares, deteniéndose, especialmente, en las construcciones de la escuela y la casa rectoral. El capitán general de la VI Región, teniente general Yagüe, en unión de los arquitectos, fué proporcionando al Caudillo detalles explicativos de cuanto allí se realiza.

Después, S. E. el Jefe del Estado visitó las instalaciones de la ciudad deportiva, visita minuciosa, que duró largo rato. El Generalísimo recorrió la misma, deteniéndose de forma especial en las obras del futuro gimnasio, de un volumen grandioso, y que van muy adelantadas.

Desde la terraza superior de la residencia de oficiales contempló después todo el panorama de la Ciudad deportiva, y luego visitó el interior de dicho centro militar. Seguidamente pasó al salón comedor, donde comenzó el almuerzo de gala; previamente, el arzobispo de la diócesis, doctor Pérez Platero, procedió a la bendición de la mesa.

A la comida asisten, además del arzobispo, el ministro del Ejército, el capitán general de la VI Región, el gobernador civil y el militar, así como todos los jefes y oficiales de guarnición en Burgos.

S. E. se dirige al Palacio de la Isla

A las cuatro y veinte ha terminado el banquete que la guarnición de Burgos ha ofrecido a Su Excelencia el Jefe del Estado.

Seguidamente, el Caudillo, en unión de las personalidades que asistieron al acto, abandonaron la residencia trasladándose al palacio de la Isla. En la puerta del recinto de la Ciudad Deportiva, fué despedido por el general Díaz Varela, director de aquellos Departamentos, y por todos los jefes y oficiales que le hicieron objeto de una inenarrable despedida.—Cifra.

La población acoge con muestras de simpatía a la esposa del Generalísimo

BURGOS, 2. — La esposa de S. E. el Jefe del Estado, doña Carmen Polo de Franco, ha estado este mediodía realizando, de riguroso incógnito, varias visitas particulares. El tránsito de la ilustre dama por las calles burgalesas, fué acogido por el público que se percató rápidamente de su presencia con inequívocas muestras de afecto y cordialísima simpatía. — Cifra.

La guarnición de Guayaquil depone su actitud rebelde

Accedió a ello después de las exhortaciones de un ministro de Mancheño

En el resto del país la situación sigue confusa, dominando los insurrectos varias ciudades

QUITO, 2. — *Un despacho de Guayaquil informa que la guarnición de dicha ciudad, que ayer, lunes, se sumó al movimiento contrarrevolucionario, ha puesto fin repentinamente a su rebelión y ha accedido a aceptar el régimen del coronel Mancheño hasta que sea convocada la Asamble nacional. — Efe.*

Llega a Guayaquil el ministro del Gobierno Mancheño, Espinosa

GUAYAQUIL, 2. (Urgente). — *Ha llegado a esta ciudad procedente de Quito, el ministro del Gobierno Mancheño, Moreno Espinosa, a bordo de un avión militar. Pasó inmediatamente a la zona militar para conferenciar con el Estado Mayor, y definir la actual situación política del país.*

Momentáneamente han sido suspendidos los vuelos de aviones comerciales sobre esta ciudad. — Efe.

El cuartel de Infantería de Guayaquil depone las armas

GUAYAQUIL, 2. — Según informa la United Press, el ministro Julio Moreno, después de una reunión celebrada con el Estado Mayor, se dirigió personalmente al cuartel del Regimiento de Infantería número 9, con tres tanques y dos baterías de artillería, dispuesto a resolver el problema aunque fuera por la fuerza, en caso necesario.

La citada Agencia agrega que las baterías se situaron cerca del cuartel y avanzaron, hasta que la tropa se mostró conforme con reconocer al Gobierno, fundándose en que éste había convocado a la Asamblea Constituyente.

Termina diciendo la United Press, que el Cuerpo de Bomberos sigue ejerciendo los servicios de vigilancia en la ciudad, para lo cual recorre sus calles constantemente en camiones. — Efe.

Los rebeldes dominan varias ciudades importantes

QUITO, 2. — Las últimas noticias aquí recibidas indican que los contrarrevolucionarios dominan además de Guayaquil y Riobamba, otras cinco ciudades importantes.

Varios aviones rebeldes volaron sobre Quito y arrojaron proclamas, donde no se reconoce al coronel Mancheño como jefe del Gobierno del país.

Los círculos oficiales hablan de victorias del Gobierno, pero los sublevados se atribuyen el triunfo en las mismas acciones. El coronel Mancheño ha enviado tropas hacia el sur del país. Efe.

Tropas para combatir a la guarnición de Tulcan, incorporada a la contrarrevolución

QUITO, 2. — El «Boletín Oficial» del Gobierno publica un telegrama del comandante Rafael Armijos, desde Cayambe, manifestando que avanza con sus tropas hacia el norte a fin de batir a la guarnición de Tulcán, que se ha adherido al movimiento contrarrevolucionario. — Efe.

Bolivia no reconocerá al uuevo Gobierno del Ecuador

LA PAZ, 2. — En una entrevista concedida a los periodistas, por el presidente de la República, éste ha reafirmado que Bolivia no reconocerá al nuevo Gobierno del Ecuador, dadas las circunstancias que rodean la caída de su ex presidente Velasco Ibarra. — Efe.

Aviones rebeldes arrojan proclamas sobre Quito

QUITO, 2. — Por primera vez desde la sublevación de los conservadores, aviones rebeldes han volado sobre Quito. Arrojaron millares de octavillas en las que se denuncian irregularidades administrativas del Gobierno del coronel Mancheño.

En lo que respecta a operaciones militares, las noticias son confusas, ya que ambas partes beligerantes se atribuyen éxitos en el sector de combate. — Efe.

"Muchos pueblos de Europa y de Asia viven bajo la sombra de una posible agresión armada"

"Hasta ahora no se ha llegado a un acuerdo entre los aliados sobre cuestiones relacionadas con a paz"

«Por este motivo nos vemos obligados a mantener la ocupación militar»

Truman pronuncia un importante discurso en Petrópolis (Brasil)

PETROPOLIS 2. — El presidente de los Estados Unidos Harry S. Truman, en su discurso de clausura de la Conferencia Interamericana, dijo, entre otras cosas:

"Los Estados Unidos lucharán denodadamente por la consecución de la paz en el Mundo lo mismo que lucharon por la consecución de la victoria durante la guerra. Sin embargo—dijo—no haremos uso de la fuerza militar y lo cumpliremos con la seriedad con que cumplimos las obligaciones a que nos somete la Carta de las Naciones Unidas."

A continuación, el presidente norteamericano dijo:

"El pueblo de los Estados Unidos durante la pasada guerra se vió obligado a intervenir en el conflicto armado y si lo hizo fué con la seguridad de que contribuiría a abrir el camino para la paz mundial.

No obstante, nos encontramos ahora con que algunos países están sometidos aún a la dominación extranjera y por eso seguiremos luchando hasta conseguir la libertad de esos países.

Muchos pueblos de Europa y de Asia, viven bajo la sombra de una posible agresión armada. Hasta ahora no se ha llegado a un acuerdo entre los aliados sobre cuestiones relacionadas con la paz. Por este motivo nos vemos obligados a mantener la prolongada ocupación militar de territorios enemigos. Esto constituye un profundo disgusto para nuestro pueblo. Casi en toda Europa la recuperación económica se prolonga. Este desastre económico es debido en su mayor parte, al temor e incertidumbre reinantes ad más de las devastaciones ocasionadas por la guerra."

Refiriéndose a la labor de las Naciones Unidas, el presidente Truman declaró:

"Reconocemos que las Naciones Unidas han sido sometidas a una labor que no le había sido destinada. Su deber es mantener la paz y no haerla. Debemos hacer todo lo posible por facilitar su labor y tener mucho cuidado en no perjudicarla. Por lo tanto, no nos debemos olvidar de las obligaciones contraídas por la Carta de las Naciones Unidas, ni debemos permitir que otros las olviden."

Refiriéndose a la decisión de los Estados Unidos de no emplear sus fuerzas armadas con el fin de imponerse sobre los demás, Truman dijo: «Nuestra determinación de evitar la violencia, no debe ser confundida con la falta de determinación por nuestra parte para cumplir los compromisos contraídos por la Carta de las Naciones Unidas. Evitaremos el empleo de la fuerza como prueba de nuestra determinación de cumplir tales obligaciones».

Por último, el presidente norteamericano, agregó:

«La importancia colectiva de los países americanos en lo que se refiere a la miseria reinante en el Mundo en la actualidad, es de vital importancia y se hace necesaria. Nuestros recursos económicos están intactos; nuestra producción no ha disminuido y nuestros recursos en general, no han sido del todo explotados».

El presidente Truman terminó diciendo que el Hemisferio occidental necesita la colaboración económica a largo plazo. "Nosotros no nos olvidamos de las necesidades de nuestros países vecinos, como tampoco nos olvidamos de la necesidad de colaborar con los países americanos. Doy plenas seguridades de que trataremos de resolver todos estos problemas, en todo lo posible y con la mejor voluntad, en un próximo futuro."

Finalmente, hizo un llamamiento a los países del Hemisferio occidental para que permanezcan aliados a los Estados Unidos para conseguir la paz en el Mundo. "Unidos, podremos conseguir los esfuerzos necesarios para el bien de la Humanidad. Los países del Mundo se encuentran faltos de recursos y su civilización está en peligro. Existen temores sobre el futuro. La única esperanza que tienen estos países, la han puesto en nosotros. No debemos deepcionarles." — Efe.

Truman ofrecerá un almuerzo a los delegados, a bordo del "Missouri"

RIO DE JANEIRO, 2. — Truman, acompañado de su esposa y los ayudantes, estuvo en el palacio presidencial brasileño, pocos momentos después de su llegada a esta capital. El matrimonio Truman conversó durante algunos minutos con el presidente Dutra y la esposa de éste.

Hoy saldrá Truman para Petrópolis, donde pronunciará un discurso ante la Conferencia Interamericana, y después ofrecerá un almuerzo a los delegados allí reunidos, a bordo del acorazado «Missouri», surto en la bahía de Río de Janeiro. — Efe.

Truman, aclamado entusiásticamente en Río de Janeiro

RIO DE JANEIRO, 2. — Mientras que el presidente Truman confesen-

(Pasa a la última página)

Avión estratosférico para pasajeros

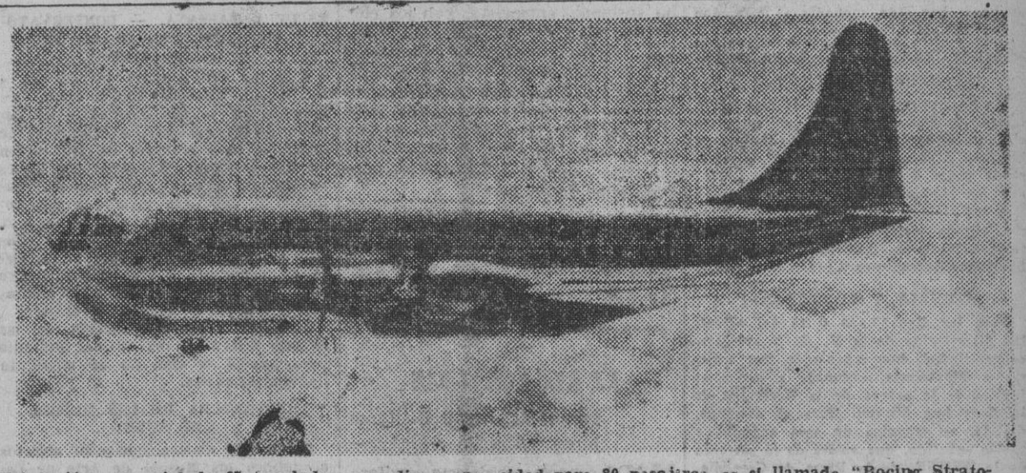

Este avión comercial de 67 toneladas y media y capacidad para 80 pasajeros, es el llamado "Boeing Stratocruiser" o "Crucero estratosférico", que alcanza altitudes de 25 mil pies y está provisto de cabinas que resisten cuatro mil pies de presión. Aquí le vemos volando sobre el monte Ranier, durante las recientes pruebas celebradas con este aparato en el Estado de Wáshington, U. S. A.

62 muertos y 412 heridos en Calcuta

EL COMITE HEBREO DE LIBERACION DENUNCIA EL INFORME DE LA COMISION DE LA U.N.O.

Le llama "borrón y cuenta nueva de la sangrienta administración británica"

Los árabes anuncian que lucharán contra todo intento de dividir Palestina

ARIS, 2. — El Comité Hebreo de Liberación Nacional ha denunciado el informe de la Comisión de la U. N. O. para Palestina como un "borrón y cuenta nueva de la sangrienta administración británica".

Dicho organismo en un comunicado facilitado a la Prensa, dice hablar por cuenta de la Irgun Zvai Leumi, y en su opinión el informe citado "ignora factores étnicos, históricos y geográficos relacionados con la nación palestina y hebrea". — Efe

Los árabes, contra la división de Palestina

JERUSALEN, 2. — Un portavoz del Supremo Comité Arabe, ha calificado de "injusta" la propuesta para la división de Palestina. Si el informe de la Comisión —dijo— fuese aprobado y puesto en vigor por las Naciones Unidas, "los árabes de Palestina lucharán contra él con todos los medios que estén a su alcance". En esa lucha —añadió— contaremos con el apoyo y la ayuda de todos los Estados árabes y pueblos musulmanes.

El portavoz declaró que los árabes siguen pidiendo la abolición del mandato y la creación de un Estado árabe. "Rechazaremos —dijo— cualquier otra solución que no satisfaga nuestras aspiraciones." — Efe.

Los choques comenzaron a medianoche y se teme que continúen

ALCUTA, 2. — Sesenta y dos muertos y 412 heridos se han registrado en nuevos disturbios locales, anuncia un comunicado oficial.

Los choques comenzaron a medianoche y se teme que continúen. —

La casa de Ghandi, apedreada

CALCUTA, 2. — El mathama Gandhi escapó milagrosamente a un atentado, que pudo tener funestas consecuencias, durante la noche última, cuando una muchedumbre de jóvenes exaltados atacó su residencia en Calcuta. La multitud rompió las ventanas de la casa y la apedreó con ladrillos que causaron muchos destrozos.

Gandhi se hallaba en el interior, pero por una casualidad verdaderamente providencial para él, ninguno de los proyectiles le alcanzó. — Efe.

El 6 de octubre se reunirán, en Londres, los auxiliares de los «cuatro»

LONDRES, 2. — La conferencia de los auxiliares de los ministros de Asuntos Exteriores de las cuatro Potencias —Inglaterra, Estados Unidos, Rusia y Francia— comenzará en Londres el 6 de octubre, según ha anunciado un portavoz del Foreign Office.

Los Gobiernos norteamericanos, soviético y francés han respondido afirmativamente a la consulta formulada por Inglaterra sobre la conveniencia de la fecha.

El Gobierno británico propuso en un principio que la conferencia se reuniese el primero de octubre pero Francia indicó que no le sería posible. — Efe.

«Tenemos que librarnos de la dominación exterior, tanto política como económica»

Ha dicho el ministro británico del Trabajo, George Isaacs, en el Congreso de los Sindicatos británicos

SOUTHPORT (Inglaterra), 2. — El ministro británico de Trabajo, George Isaacs, al hacer uso de la palabra en el Congreso de los Sindicatos Británicos, dijo:

"Tenemos que librarnos de la dominación exterior, tanto política como económica."

Aunque no aclaró más esta referencia, sus oyentes entendieron que se refería al empréstito norteamericano.

"Este es un llamamiento a la acción—agregó—, que os hacen los trabajadores del Gobierno, para salvar nuestra nación y demostrar al Mundo que la democracia como nosotros la conocemos en Inglaterra puede aunar su pueblo para abrirse paso hacia la seguridad."

Al hablar de los planes para combatir la crisis dirigiendo o controlando la distribución de obreros entre las industrias esenciales, declaró:

"Estas facultades se administrarán en forma razonable y comprensiva y solamente se usarán después que a los obreros se les haya dado oportunidades de escoger entre varios trabajos importantes."

Al iniciarse el debate sobre el informe especial del Congreso acerca de la situación económica, el secretario general Vicent Tewson dió una réplica detallada a las críticas de los que han dicho que nunca debería haberse solicitado un empréstito de los Estados Unidos.

Finalmente dijo que la tarea presente es mirar al futuro y, cuando sea necesario, aprender con las propias equivocaciones. Prometió al Congreso el apoyo del Gobierno.—Efe.

Parlamentarios norteamericanos en Inglaterra

SOUTHAMPTON, 2. — Un grupo de senadores y diputados norteamericanos ha llegado a este puerto, procedente de los Estados Unidos, a bordo del trasatlántico «Queen Mary», en su viaje de estudios por la Gran Bretaña.

Inmediatamente después de su llegada a Southampton, partieron en un tren especial con dirección a Londres.

El fin principal de su visita es el de informarse sobre las necesidades europeas en relación con una posible acción del Congreso que pueda ayudar a llevar a efecto el «plan Marshall» de ayuda a Europa. — Efe.

Invitación al Commonwealth para celebrar conversaciones financieras

LONDRES, 2. — La Oficina de Relaciones Imperiales anuncia que el Gobierno británico ha invitado a todos los Gobiernos del Commonwealth a celebrar conversaciones financieras generales en Londres. Estas conferencias se celebrarán probablemente en la semana próxima, coincidiendo con las reuniones del Banco Internacional. Los Gobiernos de Australia y Nueva Zelanda han contestado ya afirmativamente a la invitación.—Efe.

América, militarmente unida

EL hecho más destacado del día ha tenido efecto en la capital del Brasil, donde los representantes de diecinueve Repúblicas americanas han suscrito el «Tratado de Defensa de las Américas». Truman, que está siendo objeto de ostensibles pruebas de afecto por parte de la población, ha pronunciado un discurso muy enjundioso, en el que, tras de hacer alusión al peligro que corren diversos pueblos de Europa y de Asia, sobre los que pesa la amenaza de la agresión armada por parte del imperialismo soviético (aunque no ha sido tan expreso en su alusión, todos los oyentes la han interpretado en este sentido), ha dicho que los Estados Unidos mantendrán su poderío militar todo el tiempo que sea necesario para garantizar la paz. La iniciativa sudamericana de obtener un «plan Marshall» para el nuevo Continente, quedó relegada para más adelante, pues Truman, sin desairar a sus oyentes, les ha dicho que primero son las atenciones inaplazables de Europa, y que mientras subsistan no podrá pensarse en otros dispendios.

Muy interesantes también son las palabras que ha pronunciado en el mismo solemne acto el ministro de Asuntos Exteriores del Brasil, reconociendo que los países amercanos han cedido una parte de la soberanía de cada uno al firmar el Tratado, evidenciando así que todos los participantes en la Conferencia de Petrópolis se dan perfecta cuenta de la responsabilidad que han asumido por medio de los acuerdos adoptados.

CRISIS EN HUNGRIA — Las elecciones húngaras han situado en primer lugar entre los partidos políticos participantes en las mismas a la organización comunista. El triunfo de ésta, sin embargo, es mucho menor de lo que se esperaba y en cierto sentido puede afirmarse que ha sido una grave derrota. En efecto, aunque es el partido que más votos favorables ha sacado de las urnas, equivalen tan sólo al 22 por 100 del censo de votantes, según las cifras publicadas hasta ahora; y por mucha ventaja que le den las probables rectificaciones posteriores, resultará que han obtenido como máximo la cuarta parte del número de sufragios emitidos, y menos del 20 por 100 del censo electoral del país.

Los comunistas necesitarán, por tanto, para mantener la hegemonía que disfrutaron en el Gobierno durante los últimos meses, el auxilio de los demás partidos que integraron la coalición gubernamental, pero este soporte comienza a resquebrajarse con la defección de los socialdemócratas, cuyos cinco ministros han dimitido, en señal de protesta por las falsedades y atropellos cometidos en las elecciones por los comunistas.

La crisis puede tener consecuencias insospechadas, pues si bien no es probable que los restantes aliados del comunismo se pasen a la oposición, no cabe duda de que, en cualquier momento dado, el Parlamento puede pronunciarse en sentido anticomunista, por aplastante mayoría de las tres cuartas partes del electorado, y ante esta posible eventualidad, los comunistas tendrán que gobernar a precario y prescindiendo de adoptar resoluciones que puedan herir los sentimientos del país, a no ser que se decidan a quitarse la careta y realizar una profunda revolución, cuyas consecuencias no pueden ser hoy por hoy previsibles.

PAZ EN ITALIA — El presidente interino de la República italiana ha firmado la paz. La península apenina sigue en el primer plano de la lucha entablada entre las dos mayores Potencias mundiales.

El jefe socialista Nenni habrá llegado hoy a Moscú, donde recibirá instrucciones para unificar la acción de su partido con la de los comunistas capitaneados por Togliatti, en una empresa común encaminada a la conquista del Poder. Los norteamericanos dejan ya decir en Roma que sus fuerzas militares no se marcharán de Italia, ni dentro de los noventa días que marcan los acuerdos internacionales, ni en noventa meses, si continúa la situación de tirantez provocada actualmente por las ambiciones soviéticas.

F. BARATECH

Flotilla de submarinos norteamericana, en aguas de Siberia

I. El contraalmirante norteamericano A. R. McAnn, jefe de la flotilla de submarinos que acaba de realizar un crucero por las costas de Siberia, sobre el cual se guardan las mayores reservas. — II. El "Caimán", uno de los sumergibles componentes de la flotilla. (Fotos Ortiz.)

M.C.D. 2022

RELIGIOSAS

SANTOS DE MAÑANA

Santos Nonito, abad, y Aristeo, obispo y mártir.

CUARENTA HORAS

Mañana comienzan en la iglesia de las RR. Adoratrices (Casanova, 65).

SECCION FEMENINA DE LA OBRA DE EJERCICIOS

Durante el mes actual se celebrarán las siguientes tandas de ejercicios espirituales:

Del 8 al 14 en Madre Reparadora, San Gervasio. La dirigirá el Rdo. padre Antonio Castro, S. J.

Del 15 al 21 en Palautordera. La dirigirá el Rdo. padre Magín M.ª Negra, S. J.

Para inscripciones y detalles en el Secretariado de la Obra: Rambla de Cataluña, 32, 1.º, 1.ª, miércoles y sábados, de seis a ocho de la tarde.

PARROQUIA DE NUESTRA SEÑORA DE LA BONANOVA

El próximo viernes, día 5, a las siete de la tarde, empezará en su templo parroquial la solemne novena en obsequio de su excelsa patrona, continuando hasta el día 13, vigilia de su fiesta principal. Los sermones han sido confiados al Rdo. don Jaime Armengol, presbítero.

RETIRO ESPIRITUAL PARA HOMBRES Y JOVENES

Mañana, primer miércoles de mes, en la iglesia de San Felipe Neri, se celebrará el acostumbrado retiro espiritual para hombres y jóvenes, dirigido por el reverendo padre Bernardo Casanovas, C. O., con los siguientes actos:

A las siete y media de la tarde, rosario, lectura espiritual y canto de un motete; a las ocho, meditación, estación al Santísimo Sacramento y canto de la Salve.

ROMERIA A MONTSERRAT

Para los días 13, 14 y 15 del actual, los discretorios de la V. O. T de Barcelona-ciudad, han organizado una romería a Montserrat, ordenada a ganar el jubileo de la octava de la Natividad de la Santísima Virgen. Para el domingo, día 14, se organiza un tren especial a precio reducido, que saldrá de la estación de la RENFE, de la Plaza de Cataluña, a las 4'10 de la mañana y regresará, saliendo de Montserrat, a las nueve de la noche. Como sea que el número de plazas es limitado, la inscripción se cerrará al quedar completo el pasaje. Para inscripciones a los conventos capuchinos de Pompeya, Ayuda y Sarriá.

NECROLOGICA

FUNERALES

Con motivo de cumplirse hoy el segundo aniversario del fallecimiento del joven don José María de Ramón Escardó y Trilla, en varias iglesias de nuestra ciudad se han celebrado misas, por el eterno descanso de su alma. A las doce, en la iglesia de Santa María de Jesús, se ha celebrado un funeral que ha sido presidido por el tío del finado reverendo don Andrés Escardó, el padre del extinto, doctor Ramón Escardo, el delegado provincial de la Cruz Roja Española, señor Abalos y familiares.

El templo estaba ocupado por gran número de médicos y amigos de la familia.

Terminado el oficio ha sido rezado un responso.

Reciba el doctor Escardó y familia la renovación de nuestro sentido pésame.

DOÑA CARMEN GOMEZ ANGULO DE MARTINEZ FABREGAS

En Madrid falleció el sábado, día 30 de agosto último, a la avanzada edad de 84 años la virtuosa señora doña Carmen Gómez Angulo, viuda del general Martínez Fábregas, madre de don José Martínez Gómez, nuestro estimadísimo y particular amigo, representante de la Empresa de las plazas de toros y notable pintor de temas taurinos.

El domingo, se efectuó el acto del entierro, que constituyó una sentida manifestación de pesar.

En Barcelona, don José Martínez Gómez y su hermano don Flácido, están recibiendo muchas y sinceras expresiones de condolencia, a las que unimos la nuestra.

Se gratificará a la persona que devuelva un paquete conteniendo impresos de liquidación de seguros sociales que debió encontrar en la estación "España", del Metro Transversal, el sábado, día 30, sobre las diez horas de la mañana, en dirección Marina. Puede hacerse la devolución a Truyols, calle de Anselmo Clavé, 9. Teléfono 21002.

Administración: Alfonso XII, 26-Madrid

BARCELONA

El jefe del Sindicato Nacional Textil, en Barcelona

Procedente de Madrid llegó don José María Fontana, jefe del Sindicato Nacional Textil, procurador en Cortes y consejero nacional, al que acompaña su secretario particular y profesor de Economía de la Universidad Central, don Eduardo Cobos Cárdenas.

A primera hora de la mañana el señor Fontana se dirigió a la sede del Sindicato Provincial, donde sostuvo un amplio cambio de impresiones con el jefe y secretario del citado organismo, señores Urueña y Pascual Graneri. Seguidamente recibió varias visitas.

El señor Fontana se ha trasladado a Sabadell y Tarrasa, donde ha sostenido entrevistas con los elementos representativos de la industria textil de dichos importantes centros productores. Se propone permanecer en Barcelona hasta fines de semana, siendo el objeto de este viaje mantener un estrecho contacto con la industria textil catalana e informarse con detalle de cuantos problemas le atañen.

BIBLIOGRAFIA

LA RAZA DE ADAN

por Radclyffe Hall. (José Janés, editor).

NADA conocíamos de esta escritora inglesa que llega a nosotros con esa especie de marchamo que representa el ser discutida en Inglaterra y ser mujer. Las hasta ahora mejores novelistas las ha dado Inglaterra. No basta tal vez un libro para juzgar a esta autora, pero, casi a ciegas,

a los pocos capítulos de «La Raza de Adán» puede clasificarse como británica sin necesidad de profundizar mucho. Y eso que precisamente en esta obra echa mano de personajes italianos.

Naturalmente, como todas las obras de las novelistas inglesas es una novela de características femeninas; es decir, tal vez ningún novelista desarrollaría un tema como el de «La Raza de Adán» y si llegaba a hacerlo, nunca lo hubiese contado de esta forma. Está escrito y desarrollado en mujer. Tal vez Radclyffe Hall sea la más característica —acaso a excepción de Fannie Hurst— de todas las novelistas que actualmente escriben con la preocupación de la mujer y no del hombre, haciendo figuras principales de sus obras a la mujer; creándola y recreándola a su medida o a su instinto. No quiere decir esto que sea feminista; no lo es, ni mucho menos, en esta obra. Es, simplemente, la mujer que piensa en mujer, que plantea a la mujer problemas esencialmente femeninos, que pretende resolverlos sin menoscabo de su grandeza, o de su responsabilidad.

En esta novela —premio Féminа-Vie heureuse, 1926—, aunque aparentemente reclama el advenimiento de la mujer como instauradora de una civilización femenina igualmente activa que la del hombre y que complemente y acompañe a éste «supliéndole el nexo de perfección de que se halla en defecto». Radclyffe Hall tal vez queriendo o acaso sin querer reclama en la mujer el advenimiento de una mayor ternura, la reclama en ella y la exige del hombre. A través de esto sí cabe el complemento y la compañía.

La obra, tal vez, no merecía el desenlace que se le ha dado, acaso porque humanamente no es lógico y porque ni siquiera en las excepciones el hombre es de ese modo.

Anotemos la corrección de la versión castellana realizada por María Teresa Monguió.

GOBIERNO MILITAR

VISITAS

El general gobernador militar de la Plaza ha recibido hoy, entre otras, las siguientes visitas: Don Luis Ferrer Vilaró, general jefe de Ingenieros de la IV Región; coronel Chinchilla, jefe de Policía, y don Emilio Arroyo González, comandante jefe accidental de Automovilismo.

PRESENTACIONES

Se interesa la presentación, con carácter de urgencia, en el Negociado de Movilización de esta Subinspección o un familiar del mismo de Bartolomé Oliva Figueras.

—Deberá efectuar su presentación en el Negociado núm. 20, doña María del Martirio Hernández Martínez, para un asunto que le interesa.

AYUNTAMIENTO

ESCUELA MASSANA. — CONSERVATORIO MUNICIPAL DE ARTES SUNTUARIAS

A partir del próximo jueves, día 4 del actual, quedará abierto para los alumnos de cursos anteriores, el período de presentación de solicitudes de matrícula para el curso de 1947-48 en el Conservatorio Municipal de Artes Suntuarias, de la Escuela Massana. Asimismo se admitirán instancias para tomar parte en los ejercicios de ingreso.

Los modelos de las expresadas solicitudes serán facilitados por el conserje de la Escuela y podrán presentarse en su secretaría todos los días laborables, de cinco a ocho de la tarde.

El término de presentación de las mismas finirá el día 20 del presente mes, pasado el cual no se admitirán nuevas instancias.

REAPERTURA DE LOS MUSEOS DE ARTE

Desde hoy martes, quedarán abiertos al público los Museos de Arte de Cataluña (Palacio Nacional de Montjuich) y de Arte Moderno (Parque de la Ciudadela), pudiéndose visitar los días laborables (excepto los lunes), de diez a trece, y domingos y días festivos de diez a catorce.

OBJETOS HALLADOS EN LA VIA PUBLICA

Han sido depositados en la Mayordomía Municipal a disposición de las personas que acrediten su pertenencia: una importante cantidad en billetes del Banco de España; un bulto conteniendo sacos y ropa; documentos de Francisco Farrés, Manuel Soler, María del Pilar Cilomo, Bartolomé Trilla, Narciso y Carmen Ortega y Francisco Alabert, una placa matrícula número 45355; documentos de Tomás Oliver, Francisco Vernet y Luis Fenit, un rosario; carnet ferroviario de Blás Párraga; cartilla militar de Antonio Gumbau; documentos de Miguel Alvarez; unos vales; un cheque del Banco del Canadá; varias llaves sueltas y otras con llavero.

Lo que se hace público en cumplimiento de lo dispuesto en el artículo 615 del Código Civil.

MOVIMIENTO DEMOGRAFICO

Durante la semana del 25 al 31 de agosto último se ha registrado en esta ciudad el siguiente movimiento demográfico:

Nacimientos, 354.
Defunciones, 188.

DIPUTACION

EL PRESIDENTE, A CANET DE MAR

Esta tarde saldrá para Canet de Mar el presidente de la Corporación, don Antonio M. Llopis, acompañado de su secretario particular, don Juan Aguasca, con objeto de asistir al acto del entierro de los restos mortales del ex diputado provincial, don Ricardo de Capmany y de Roura.

JEFATURA PROVINCIAL DEL MOVIMIENTO

VISITAS DEL JEFE PROVINCIAL

S. E. el gobernador civil y jefe provincial del Movimiento a última hora de la tarde de ayer recibió en su despacho de la Jefatura Provincial del Movimiento las siguientes visitas:

Tesorero provincial de FET y de las JONS, camarada Pedro Roma; secretario provincial de tesorería, camarada Julián León; delegado provincial de Educación Nacional, camarada Ramón San Martín; jefe local de Caldas de Montbuy, camarada Jaime Cortés; jefe del Servicio Provincial de Sanidad de FET y de las JONS; jefe de la Obra de Ayuda al Camarada, camarada Gili; delegado jefe del distrito V, camarada Antonio Baeza.

Delegación Provincial de ex Cautivos

A iniciativa de la Delegación Nacional de ex Cautivos se ha abierto una suscripción en todas las Delegaciones Provinciales de España en pro de los damnificados de Cádiz, y a tal fin se ruega a todos los ex Cautivos y familiares de Caídos de Barcelona que quieran concurrir a tan indudable propósito, entreguen sus donativos en las oficinas de la Delegación Provincial de ex Cautivos (Paseo de Gracia, 58), por las mañanas, de 10 a 2, esperando de los sentimientos de patriotismo y caridad de nuestros afiliados su aportación a tan generosa obra.

¿QUE TIENE UD. QUE HACER ESTOS DIAS?

Recuerde que...

El día 11 de septiembre, de 9'30 a 12'30, se venderán en pública subasta las partidas de objetos y ropas correspondientes a operaciones vencidas con anterioridad al 1 de junio último que no hayan sido oportunamente renovadas, del Monte de Piedad de la Virgen de la Esperanza, organismo de la Caja de Pensiones para la Vejez y de Ahorros.

* * *

La Administración principal de Correos de esta ciudad pone en conocimiento del público que el vapor «Buenos Aires», de la Compañía de Navegación Doderó, saldrá de Barcelona el 16 de septiembre actual, conduciendo correspondencia para Argentina, Chile, Paraguay, Uruguay, Bolivia y Brasil.

* * *

El día 10 del actual empiezan los exámenes de los distintos planes en la Escuela del Magisterio, maestras, de esta ciudad. En el tablón de anuncios de la misma están fijados los horarios de los respectivos planes. Las interesadas deberán pasar por Secretaría durante los días 4, 5 y 6 del mes en curso, para recoger las papeletas de exámenes.

* * *

La Obra Sindical «Educación y Descanso» ha organizado un viaje colectivo a Mallorca para los próximos días 6 al 12 de septiembre. Durante su estancia en la isla los excursionistas visitarán cuanto de interesante se encuentra en la misma, efectuándose excursiones en autocar a Valldemosa, Deyá, Sóller, Manacor, Porto-Cristo, etc. Para informes e inscripciones, en la Sección Viajes y Excursiones, Vía Layetana, 16 y 18, primero.

* * *

Ha sido fijada en el tablero de edictos de esta Universidad la convocatoria de matrícula oficial para los alumnos que siguen sus estudios en esta Universidad, correspondiente al próximo curso académico.

ADUANA DE BARCELONA

CARBON PARA LA INDUSTRIA

A primeras horas de la tarde entró en nuestro puerto el buque carbonero «Nuria R.», con un cargamento de carbón mineral.

* * *

También entró el barco «Reus», procedente de Avilés, con carbón para la industria local.

SOBRE LAS DIEZ DE LA NOCHE ZARPARA EL «CABO DE BUENA ESPERANZA»

Esta noche, zarpará el trasatlántico español de la Compañía Ybarra «Cabo de Buena Esperanza», tal como anunciamos en nuestra edición de ayer.

A las ocho de la mañana ha dado comienzo el despacho de los equipajes por los señores Uruburu y Larrosa, vistas de Aduana; así como por los Servicios de Policía, Banco de España y Abastecimientos.

Manda el buque en su vigésimooctavo viaje a la Argentina el capitán don Pedro de Aramburu Gardoqui.

Antes de zarpar han estado a bordo el delegado de la Compañía Ybarra, señor Piñol, acompañado por el jefe de Pasaje, señor García.

Estancia de la princesa Carla de Orleáns y Borbón

Esta mañana, la princesa Carla de Orleáns y de Borbón, que viaja con su familia a bordo del «Cabo de Buena Esperanza», ha dado un paseo por la ciudad, efectuando varias compras en algunas tiendas.

La distinguida dama ha sido saludada a bordo del buque por diversas amistades, recibiendo varios ramos de flores.

La princesa Carla, que embarcó en Génova, desembarcará en Cádiz para trasladarse a Sevilla, donde permanecerá una temporada con sus tíos los infantes de Orleáns y de Borbón.

Conmemoración del XXIII «Día Universal del Ahorro»

La Caja de Ahorros y Monte de Piedad, con motivo de la celebración del XXIII Día Universal del Ahorro, otorgará varios premios y pensiones a sus imponentes, tales como pensiones a los ancianos inútiles para el trabajo, a los huérfanos, a los imponentes más antiguos y otros por natalidad y nupcialidad. Se concederán, además, 30.000 pesetas para la liberación gratuita de préstamos cuya garantía consista en ropas de abrigo y un premio extraordinario a cada uno de los imponentes que cobran pensión.

Los imponentes de la Caja que deseen optar a dichos premios deberán presentarse en las oficinas del Departamento Central antes del 15 del actual.

Sociedad Económica Barcelonesa de Amigos del País

REPARTO DE LOS PREMIOS VILANOVA

En el salón de actos de la Sociedad Económica Barcelonesa de Amigos del País, se celebró, anteayer, domingo, la sesión pública para el reparto de los premios instituídos por el maestro compositor don Ramón Vilanova y Barrera, destinados a enaltecer la virtud maternal y filial de viudas e hijas de músicos.

Constituída la mesa por el presidente accidental doctor don Joaquín Vellvé y el vicesecretario de la Corporación, don Francisco Taxonera, fué leída la convocatoria y el dictamen de la ponencia calificadora.

En cumplimiento de lo ordenado por el piadoso fundador de los premios, se hizo entrega a las Hermanitas de los Pobres de esta ciudad que les ha correspondido, y del premio a la virtud filial, a la señorita Josefa Santamaría Bellosta.

Terminado el reparto, la presidencia pronunció unas palabras destacando la significación del acto y dedicando sentidas frases en memoria del benemérito fundador de los premios, don Ramón Vilanova Barrera.

VIDA MARITIMA

EJERCICIOS DE TIRO

Los días 9, 12, 16, 23, 26 y 30 del mes en curso, fuerzas de la IV zona territorial industrial, efectuarán pruebas de proyectiles en el Campo de la Bota, desde las 16 a las 22 horas, con una distancia de 3.000 metros sobre el mar.

Lo que se avisa para evitar posibles accidentes.

MOVIMIENTO EN EL PUERTO

BUQUES ENTRADOS. — "Emil", con sal, de Santa Pola; "Cala Antió", con carga general, de Almería; "San Rafael", en lastre, de San Feliu de Guixols; "Caridad", con pirita, de Valencia; "Conte Galera", con carga general, de Málaga; "Cruz del Sur", con sal, de Mazarrón; "Peregrín Fos", con carga general, de Valencia; "Istria", en lastre", de Ciudadela; "Santa Elena Martir", con carga general, de Valencia; "Silvia", en lastre, de Palma de Mallorca; "Rey Jaime II", con pasaje, carga general y correo, de Palma de Mallorca, y "Joven Miguel", con pescado, de Alcudia.

Llegó de Gijón con cargamento de carbón, atracando en el muelle de San Beltrán, el vapor "Reus".

BUQUES DESPACHADOS. — Quedaron ayer despachados para hacerse a la mar: "Cala Portals", con cargamento de potasa, para Alicante; "Salinero", con cemento, para Castellón; "Maruja-Aurora", en lastre, para Gijón; "Ciudad de Mahón", con pasaje, carga general y correo, para Mahón, y "Rey Jaime II", con pasaje, carga general y correspondencia, para Palma de Mallorca.

INFORMACION ESCOLAR

UNIVERSIDADES

Se anuncia a concurso de traslado la provisión de la cátedra de «Gramática histórica de la Lengua Española» de la Facultad de Filosofía y Letras de nuestro primer Centro docente

BECAS DE ENSEÑANZA MEDIA

Se crean nuevas becas para el curso 1947-48, a adjudicar mediante concurso oposición entre alumnos de Enseñanza Media: 280 becas de 300 pesetas mensuales cada una durante los nueve meses del curso, y 556 de 150 pesetas, por idéntico período, para los alumnos de Bachillerato que cursen sus enseñanzas de Bachillerato en Centros oficiales o privados.

Corresponden 20 becas y 40 medias becas para los alumnos de Barcelona. («Boletín Oficial del Estado» número 241.)

MAS BECAS PARA ESTUDIOS

Para los fines de protección escolar, se conceden las siguientes becas a esta provincia: 16 becas de 400 pesetas a la Universidad; 2 becas de 300 pesetas a las Escuelas del Magisterio; 6 becas de 300 pesetas a las Escuelas de Peritos Industriales de Barcelona y Tarrasa; 4 becas de 150 pesetas a la Escuela de Comercio. («Boletín Oficial del Estado» número 241.)

CONSULTORIO

V. C. — Lo hemos dicho ya: el primer día hábil de octubre tomarán posesión los destinados por los turnos de consortes y voluntario, cesando el 30 del actual.

"LA POLITICA MODERNA DE LAS NACIONES GIRA, EVIDENTEMENTE, ALREDEDOR DE LO ECONOMICO Y LO SOCIAL"

(FRANCO)

C. N-S.

VIAJE COLECTIVO A MALLORCA

Para los días 6 al 12 de este mes la Obra Sindical "Educación y Descanso" ha organizado un viaje colectivo a Mallorca, visitándose cuanto de interesante se encuentra en la citada isla, efectuándose excursiones a Manacor, Porto Cristo, Valldemosa, Leya, Soller, Formentor, Pollensa, etc., etc. Para inscribirse a este viaje, al que podrán asistir todos los productores y familiares de los mismos, se efectuará en la Sección de Viajes de "Educación y Descanso", Vía Layetana, núm. 18, 1.º.

VACACIONES PARA PRODUCTORES

Se pone en conocimiento de todos los productores en general que quieran disfrutar sus vacaciones durante el mes de septiembre en las Residencias Masculinas de "Educación y Descanso" que tiene instaladas en Tarragona, Rosas (Gerona), Cala Ratjada (Mallorca), que pasen con la máxima antelalción a efectuar su inscripción en la Sección de Albergues y Residencias de "Educación y Descanso", Vía Layetana 18, 1.º.

SINDICATO PROVINCIAL DEL PAPEL, PRENSA Y ARTES GRAFICAS

Para un asunto del máximo interés, tanto para las empresas como para los productores, se ruega a las empresas ordenen a los enlaces sindicales se personen en este Sindicato a las 10'30 horas de la mañana, rogando y encareciendo su asistencia.

OBRA SINDICAL «FORMACION PROFESIONAL»

Se pone en conocimiento de todos los alumnos que ha quedado abierta la matrícula en las Escuelas de Corte y Patronaje de Zapatería, Peluquería, Modistería, Corte y Patronaje Camisería, Decorado Pastelería, Artes Gráficas, Pintores Decoradores y Formación Comercial, en la Jefatura de la Obra, calle Córcega, 299, de 7 a 9 de la noche, todos los días laborables, menos los sábados.

Llegada del agregado comercial a la Embajada de Chile en España

Procedente de Suiza ha llegado a Barcelona, en automóvil, el agregado comercial a la Embajada de Chile en España, don Harold Biggs Valencia, acompañado de su distinguida esposa e hijos.

El señor Biggs lleva más de medio año ausente de Madrid, por cuanto ha residido una temporada en su patria. A su regreso a Europa ha asistido, en Ginebra, a las reuniones de la Conferencia de Comercio de las Naciones Unidas, en las que ha ostentado la representación de su Gobierno.

Dentro de breves días reanudará la indicada personalidad el viaje con dirección a la capital de España.

El distinguido diplomático estuvo en el Consulado, siendo saludado por el cónsul general, señor Zañartu y alto personal del mismo.

BOLSA DE BARCELONA

No ha variado sensiblemente el ambiente depreciario con que terminó la semana pasada nuestra Bolsa en lo que a las acciones se refiere; con un negocio bastante reducido para ser el primer día de contratación los cambios han continuado cediendo excepto para unos pocos valores, escasos en número en los que la demanda apretaba algo más que para el resto, especialmente se han cotizado con 40 pesetas de beneficio las acciones de F. I. E. S. A., que aún despiertan el interés del mercado sobre las demás inmobiliarias de nuestra cotización. Tampoco en el corro de Obligaciones ha sido muy brillante el desarrollo de la sesión, si bien han predominado los signos positivos sobre los negativos, con lo que parece indicar una cierta afluencia de dinero.

Acciones. — Ferrocarriles Cataluña, 5 %, 262 — 4; Transversal, 241; Tranvías Barcelona, ordinarias, 210; Catalana Gas, 1946, 405 + 1; Catalana Gas, serie E, 425 — 10; Catalana Gas, serie F, 118 — 2; Compañía Flúido Eléctrico, 206 — 3; Aguas Llobregat, 290 — 10; Aguas Barcelona, ordinarias, 478 — 3; Aguas Barcelona, cédulas, Ptas. 4,475 + 25; Aguas Besós, 315 — 5; Unión Eléctrica Madrileña, 276 + 4; C. I. L. S. A., 118 — 1; I. C. S. A. Ptas. 930 — 10; F. I. E. S. A. Ptas. 925 + 40; Trasmediterránea, 342 — 6; Unión Naval Levante, ordinarias, 164 + 1; Minas Rif, Ptas. 335 — 5; Guindos, Pesetas 570 — 5; Banco Español Río Plata, Ptas. 180; Banco Exterior, 336 + 1; Crédito y Docks, Ptas. 210; C. A. I. T. A. S. A., 317 + 5; «Coguisa» Pesetas 205; Cros, S. A., 723 — 2; España Industrial, 700; Española Petróleos, portador, 530 — 4; F. E. F. A. S. A., 315 — 1; Maquitrans, 290 + 5; Maquinista, 232 — 2; Campsa, serie B, 232 — 1; N. Colon Africana, 267 — 1; Salinera Catalana, serie B, 173 + 13; «Sniace», 775; Telefónica, preferentes, 7 %, 226 — 11; Telefónica, ordinarias, 246 + 1; Explosivos Pesetas 529 — 8; Unión Resinera, 282 — 8; Urbanizaciones y Transportes, 303 — 2; Nuevas, 240 — 2; Dragados, 314 — 3

Fondos Públicos. — Interior 4 % 1930, 93 — 1; Interior 4 % 1944, 89; Amortizables 4 % 1929, 102; Amortizables 3 % 1928, A, 94 — 0'75; Amortizables 3 % 1928, B, 93 — 0'40; Amortizables 4 % octubre 1945, 100'50; Amortizables 3 1/2 % 1946, 92; Amortizables 4 % noviembre 1945, 99'20 — 0'05; Amortizables 3 1/2 % julio 1945; 91'75; Amortizables 3 1/2 % 1946, 91'25; Ayuntamiento Barcelona, 91 + 0'25; Hipotecario, serie A, 101 — 0'50; Hipotecario libres, 4 % 105'50; Crédito Local, interprovinciales, 98'65 — 0'35; Crédito Local, lotes 99'75 + 0'10.

Obligaciones. — Ferrocarriles Catalanes, viejas, 69'50 + 1; Ferrocarriles Catalanes, nuevas, 67 + 0'25; Metro Transversal, estampilladas, 175; Catalana Gas, serie G, 5 %, 101 + 0'25; Catalana Gas, bonos, 5 %, 99; Compañía Flúido Eléctrico, 92'25 + 0'25; Energía Eléctrica 1941, 5 %, 103'50 — 1'50; Gas Lebón 1927, 5 %, 91'50 + 3; Fuerzas Hidráulicas Segre, 91; Unión Eléctrica de Cataluña, 102; Fomento, Obras y Construcciones 1946, 100'75 + 0'50; Maquinista, 6 %, 103 — 1; Maquinista, 5 %, 100; Telefónica, 5 %, 102'50 + 0'25.

ABASTECIMIENTOS

REPARTO DE PATATAS

Mañana se distribuirán patatas en el distrito X y puestos de los mercados del Clot y Pueblo Nuevo, a razón de un kilo por persona a 1'40 pesetas, contra entrega del cupón 76 de vario.

También se repartirán en las localidades de Hospitalet del Llobregat, Badalona, Santa Coloma de Gramanet, San Adrián del Besós, Sardañola, Moncada-Reixach, Cornellá y Ripollet, la misma cantidad y a igual precio que en Barcelona.

FIESTAS MAYORES

Finaliza la de Sans

Como final de los actos celebrados en el teatro de Sans con motivo de la Fiesta Mayor del presente año, tendrá lugar esta noche, en el mencionado local, el último baile de sociedad durante el cual se celebrará la elección de la reina de la belleza de Sans 1947.

DE LA REGIÓN

PROSIGUEN LAS TAREAS DEL CURSO DE PREHISTORIA Y ARQUEOLOGIA DE AMPURIAS

Junto a las ruinas de Ampurias viene celebrándose el curso de Prehistoria y Arqueología de cuya iniciación dimos ya cuenta a nuestros lectores. Los congresistas visitaron Gerona en los dos primeros días de tal curso. En la capital gerundense recorrieron los museos Arqueológico y Diocesano y fueron agasajados por la Diputación y por el Ayuntamiento. En las Casas Consistoriales, y con asistencia del gobernador civil de la provincia, pronunció una conferencia de introducción general al curso el catedrático de la Universidad de Barcelona y codirector del curso, doctor don Luis Perico. Los congresistas se trasladaron en la jornada del viernes a diversas estaciones prehistóricas de la provincia, cuyas características les fueron explicadas por los señores Oliva y Riuró, del Museo Arqueológico de Gerona.

El sábado se iniciaron las labores del curso en Ampurias con un acto de recepción del Ayuntamiento de La Escala, que agasajó a los participantes. En el curso de tal acto agradecieron la bienvenida el doctor Almagro, codirector de los cursos y director del Museo de Ampurias, y los representantes extranjeros doctor Lamboglia, de Genova, Jalhay, del Museo de Carmo, junto con otras señaladas figuras de la ciencia, arqueológica europea, asistentes al curso.

Ayer, lunes, los congresistas se trasladaron a las localidades de Bañolas, Serinyá y Besalú, donde visitaron los yacimientos y monumentos arqueológicos. Ante los mismos dieron conferencias los directores del curso.

Mañana continuarán las mismas sobre las ruinas de Ampurias. El curso, al cual se espera la asistencia de otras relevantes personalidades científicas, alternará las visitas a otras estaciones con la conferencia en Ampurias.

Mataró

MEJORA IMPORTANTE

Por el Ayuntamiento, y bajo la dirección de los señores ingeniero y arquitecto municipal, don Ignacio Mayol y don Luis Gallifa, respectivamente, se realizan con la máxima actividad las obras de construcción de una carretera que unirá la parte alta del vecindario de Batlleix con la ciudad, con el consiguiente beneficio para el tránsito. Tal mejora era de años anhelada por los vecinos y propietarios de los vecindarios de Batlleix y Santa Rita.

ACCIDENTE AUTOMOVILISTA

Sobre las 19'30 horas del día de ayer el camión Citroen, matrícula E. 53119 propiedad del recadero don Odón Camp Abril, en ocasión de una falsa maniobra se subió encima de la acera, rompiendo una de las grandes farolas instaladas frente a la Casa Comunal.

Las pérdidas ocasionadas se calculan en unos miles de pesetas.

NACIMIENTOS

La distinguida esposa del funcionario del Excmo Ayuntamiento don Salvador Vives Pons, doña Florentina Aznar García, ha dado a luz con toda felicidad a dos preciosos niños, primeros frutos del matrimonio. Nuestra enhorabuena a los venturosos padres.

—Felizmente ha dado a luz un hermoso y robusto niño, primer fruto del matrimonio, la apreciada esposa del agricultor y propietario don Antonio Clos Serra, doña Segunda Muñoz Medrano. Al recién nacido le será impuesto en las pilas bautismales el nombre de José.

Corresponsal, V. BORRAS B.

¡OPOSITORES!

Para las numerosas plazas convocadas en los Cuerpos que indicamos a continuación os recomendamos los programas oficiales y las inmejorables contestaciones del *INSTITUTO EDITORIAL REUS*. He aquí las oposiciones anunciada: "900 *plazas para Policía Armada y de Tráfico*", con 5.325 pesetas. — "150 *para técnicos de Hacienda*" con 6.000. — "25 *para Pericial Agrícola del Estado*" con 7.200. — "30 *para Pericial de Aduanas*", con 7.200. — "*Inspectores Farmacéuticos Municipales*" (número ilimitado de plazas). — "80 *para Practicantes de Prisiones*", con 6.000, 5.000 ó 4.000. — "75 *para auxiliares administrativos masculinos del Banco Hispano Americano*" con 3.150, pluses y pagas extraordinarias. — "124 *para técnicos del Instituto Nacional de Estadística*", con 7.200 y 6.000. — Próximas convocatorias: Notarías y Secretarías de Ayuntamiento. — Solicite prospecto con detalles de la oposición que le interese al

"INSTITUTO EDITORIAL REUS", Preciados, 23 y 6, y Puerta del Sol, número 12. Madrid

†

DON LUIS MAYORAL CUBELLS

Consejero Apoderado de «Pizzala & Crory, S. A.»

Ha fallecido habiendo recibido los Santos Sacramentos y la Bendición Apostólica

E. P. D.

Sus afligidos: Esposa D.ª Inés Bonafont Oller, hijo Miguel, hermanos Pedro y Ramón, hermanas políticas María Illa, Julia Manero y Josefa Aliart, viuda de Bonafont, sobrinos, primos y demás parientes y la razón social «Pizzala & Crory, S. A.» al participar a sus amigos y conocidos tan dolorosa pérdida, les suplican le tributen un recuerdo en sus oraciones y se sirvan asistir a la casa mortuoria, Rambla Verdaguer, 216-E (Valldoreix), mañana miércoles, a las 5 de la tarde, para acompañar al cadáver a la iglesia parroquial y desde allí a su última morada Cementerio de San Cugat del Vallés.

ANUNCIOS ECONOMICOS

ENSEÑANZA

PROF. extr. acredit. 25 a. práct. de clases col. o part. inglés, alemán, francés. Inf. tél. 76718.

MEDICINA

CLINICA RAMBLAS
Dr. Conrado Caussa Vilert
Plaza del Teatro, 1, pral. (esquina Escudillers)
VIAS URINARIAS
Piel, análisis clínicos
Visita: 10 a 2 y 4 a 9 Fest. 10 a 1. (Ap. Cens. San. 8)

CLINICA MORA
PLAZA UNIVERSIDAD, 1
VIAS URINARIAS, PIEL, SANGRE. ANALISIS
Director Dr C. GARCIA
10 a 1 y 4 a 8. Fest. 10 a 1
(Aprob. Cens. Sanit. 426)

MUEBLES

MUEBLES de todas clases Baratísimos. Largos plazos Sin entr. Conde Asalto, 91

¡NOVIOS! Sin entrada ni fiador, largos plazos. Muebles Rovira, Hospital, 101

COMEDOR, 875 ptas.; dormitorio, 1.500, y otros. Plazos y contado. Riera Baja, 7.

MUEBLES a plazos sin entr. ni fiador. Jorba Carmen, 39

ALMACEN MUEBLES SOLER Fabricación propia. Plazos y fac. pago. Carmen, 34.

VENTAS

Ningún artículo usado podrá venderse, según lo dispuesto en la legislación vigente, a mayor precio del 80 % del señalado en la tasa.

MONTFALCON, Botero, 4. Nal Puertaferrisa. Exposición de cuadros, cornucopias, marcos, grabados imágenes, molduras.

El libro del año: «MEMORIAS DE CLARA PETACCI», la enamorada de Mussolini. Venta exclusiva: M Pérez de Rozas, Muntaner, núm. 160, a reembolso y domicilio.

Teléfonos de LA PRENSA
Redacción 31417
Administración 31417

M.C.D. 2022

La Prensa

Galardón de paz al Pontífice

MAGNIFICO gesto el del Caudillo español, al ceder a Su Santidad el Papa la primera Medalla «Francisco de Vitoria», creada por el Ayuntamiento de la capital alavesa para «premiar o recordar aquellos actos llevados a cabo por personas españolas o extranjeras en el servicio de la paz y de la justicia internacional». Nadie con tanto fervor ha orado y laborado por la paz y concordia universales como el Sumo Pontífice, quien, llevado de su amor paternal a todo el género humano redimido por Cristo, ha venido sometiendo su cuerpo a las más duras penitencias y su alma a las más heroicas pruebas, para alcanzar del Todopoderoso la gracia de la Paz, que es armonía y da por fruto inmediato la verdadera libertad de los hombres.

Contra el fatalismo que encadena a los seres a un trágico destino, está la fe que redime al prometer ventajas de predestinación providencial en relación directa con los méritos humanos. Conciliar aquélla y éstos fué la gran preocupación del padre Vitoria, que no podía creer que ninguno de sus semejantes fuese malo porque la Providencia le hubiera destinado a la maldad. Según el padre Vitoria, sobre todos los mortales debería brillar la esperanza. Esto mismo es lo que intentó S. S. Pío XII, felizmente reinante, cuando en medio de las tinieblas que precedieron a la violenta e inigualada tempestad de la última guerra mundial advertía con voz profética: «Nada se ha perdido con la paz, todo puede perderse con la guerra».

Su vóz fué desoída y su consejo desatendido. La soberbia se vistió de maquiavelismo y los orgullosos de su fuerza repitieron hasta la saciedad aquello de que «el Dios de los ejércitos está con los que tienen mejor artillería». Dejó de brillar la esperanza, se acentuaron las sombras y se desencadenó el rayo. Todas las miradas de los hombres de buena voluntad permanecieron fijas en el Pontífice, quien, desde el puesto de San Pedro, seguía dando ejemplo de la fe que puede mover la voluntad del Señor a la bonanza y repetía en nombre de la Humanidad el «Domine, salva nos, perimus» que conmoviera a Jesucristo en medio de las aguas encrespadas.

Los trabajos del Papa por conseguir y asegurar la paz son sobradamente conocidos por cuantos han seguido el curso de su activísima existencia, puesta al servicio de los mismos inmutables y eternos principios que inspiraron al padre Vitoria las verdaderas fuentes del Derecho Internacional contemporáneo. El sabio dominico español, enemigo de la guerra «porque el mal no se debe hacer y conviene más obedecer a Dios que al Rey», ha seguido iluminando con sus principios a cuantos han conducido los destinos de nuestra Patria a la manera clásica española, es decir, con entera independencia ante la fuerza de los poderosos que todo lo fían a su potencialidad material y quisieran arrastrar a los demás en sus desquiciadas aventuras, y con completa subordinación a la voluntad y a la justicia del Señor. Como Dios es la suprema verdad, sólo los que con El están permanecen al lado de la razón y del bien. España no ha participado en las dos más grandes guerras que el Mundo ha conocido, porque sus gobernantes estimaron las causas de las mismas como insuficientes y, por tanto, injustas. Aunque otros opinen lo contrario, los españoles seguimos pensando, de acuerdo con las normas cristianas fielmente interpretadas por nuestros tratadistas y seguidas por nuestros gobernantes, que ambas contiendas pudieron y debieron evitarse. El Papa lo advirtió valientemente, elevando su voz por encima de las disputas airadas de los belicistas. Después, contribuyó a atenuar los sufrimientos de las víctimas, mientras de sus labios salían incesantes invocaciones por la paz y sus ministros laboraban incansables por la misma causa en todos los lugares del Mundo, obedeciendo las paternales indicaciones del Vicario de Cristo. Por todo esto, el Jefe del Estado español ha estimado que la primera Medalla «Francisco de Vitoria», premio a los esfuerzos por la paz, tenía un indiscutible acreedor desde el primer momento: Su Santidad, pues, según palabras del Caudillo al proponer tan merecido galardón, «sólo a El corresponde».

El Caudillo ofrece al Sumo Pontífice la primera Medalla de Oro del P. Vitoria

"Le corresponde como premio a sus servicios por la paz y la justicia internacional"

PALABRAS DEL JEFE DEL ESTADO EN EL AYUNTAMIENTO DE VITORIA

¡Burgos recibió apoteóticamente al Jefe del Estado

VITORIA, 2. — El Jefe del Estado al serle impuesta la primera Medalla de Oro del P. Vitoria pronunció las siguientes palabras:

Señor alcalde, señores: Han pasado 400 años y el Ayuntamiento de Vitoria conmemora el centenario de Fray Francisco de Vitoria, creando la medalla que lleva su nombre. La trascendencia de que a los 400 años estén vivas las doctrinas y los escritos de Francisco de Vitoria es más elocuente de lo que yo quisiera decirlos. Sin embargo, hay un hecho que es de destacar, y es que aquel insigne dominico no era más que un soldado y un misionero o representante de la fe católica.

Todas las diferencias, el gran abismo que aparece entre el pensamiento de España y el de algunos de los otros pueblos reside en esto mismo: las diferencias de conciencia, de rectitud y de ideario de un pueblo católico con los de aquellos pueblos que no lo son: la distancia que hay de que la vida sea sólo medio o de que la vida constituya un fin. Para los que la vida es fin, hay que buscar los provechos materiales; para aquellos otros que la vida es medio y que caminan hacia fines más altos se imponen otros deberes, sacrificios y actos de fraternidad cristiana. (Grandes aplausos.)

Esta es la razón de que la obra de Francisco de Vitoria esté siempre viva. Y, por ello, antes de aceptar esta medalla, la primera creada, yo he de hacerle a este Ayuntamiento una petición: que sea sólo la segunda, pues buscando como fines según el acta que acabáis de leer, el premiar o recordar aquellos actos llevados a cabo por personas españolas o extranjeras en el servicio de la paz y de la justicia internacional, hay a quien por derecho y altos méritos le corresponde la primera medalla, y como decíais también que cualquier español pudo hacer la propuesta, yo propongo al Excmo. Ayuntamiento de Vitoria se ofrezca a S. S. esta primera medalla de Francisco de Vitoria, que sólo a él corresponde. (Grandes aplausos y prolongados.)

Muchas gracias, señores.—Cifra.

Burgos recibe al Caudillo con incesantes aclamaciones

BURGOS, 2. — A las 8.20 de la tarde de ayer llegó a esta ciudad S. E. el Jefe del Estado, acompañado de su esposa e hija, así como de los jefes de sus Casas Civil y Militar y demás personalidades de su séquito.

Desde mucho antes de su llegada, una enorme multitud, puede decirse que toda la población de Burgos, manteníase a pie firme, no obstante la inclemencia de la tarde, fría y lluviosa, a lo largo de las calles de la Victoria, Paseo del Espolón y Paseo de la Isla, y se arracimaba de manera inverosímil en los jardines que circundan el palacio residencia del Caudillo. Altavoces instalados a lo largo de dichas avenidas, mantenían la espera con marchas militares, canciones regionales y alocuciones patrióticas, así como ofreciendo avances informativos del triunfal viaje de S. E. el Jefe del Estado por la provincia burgalesa. Los bares habían quedado vacíos en su totalidad y el público buscaba los lugares más estratégicos para situarse.

Las autoridades burgalesas saludan a Su Excelencia

A la nueve menos minutos se trasladó al palacio de Liniers Muguiro S. E. el Jefe del Estado, acompañado de su séquito. A la puerta del parque que rodea la residencia, le esperaban el ministro del Ejército teniente general Dávila; el arzobispo de la diócesis, Dr. Pérez Platero; capitán general de la VI Región, teniente general Yagüe; gobernador civil; presidente de la Diputación; delegado nacional del frente de Juventudes y todos los jefes y oficiales de los Cuerpos de la guarnición y representaciones sindicales y fuerzas vivas de la ciudad.

Al descender del coche el Caudillo pasó revista a una Compañía de Artillería con batidores, bandera y música, que le rindió honores. Seguidamente saludó a todas las autoridades, mientras el gobernador civil y el alcalde entregaban sendos ramos de flores a su esposa e hija en nombre de la ciudad y la provincia. En el vestíbulo del palacio conversó durante unos momentos con el arzobispo y el teniente general Yagüe. Inmediatamente después se trasladó a sus habitaciones. El público estacionado ante el palacio le ovacionó largamente, vitoreándole durante mucho tiempo.

En la comitiva del Jefe del Estado venía también el ministro de la Gobernación, don Blas Pérez. En el tielato de la carretera de Vitoria aguardaba al Jefe del Estado el alcalde de Burgos que le dió la bienvenida en nombre de la ciudad, incorporándose a la comitiva. La ciudad se encuentra profusamente adornada con multitud de colgaduras y banderas nacionales.—Cifra.

La guarnición de Burgos ofrece un almuerzo al Generalísimo

BURGOS, 2. — S. E. el Jefe del Estado ha permanecido durante toda la mañana en el palacio de la isla dedicado al trabajo.

A la una de la tarde, el Caudillo, en compañía de su esposa y séquito, salió del palacio y se dirigió a la Residencia de Jefes y Oficiales del Ejército, situada en la Ciudad Deportiva del Dos de Mayo, donde la guarnición ofrece un almuerzo en honor de Su Excelencia. A él asisten nutridas representaciones de todos los Cuerpos y Armas de la guarnición, el arzobispo de la diócesis, doctor Pérez Platero; el capitán general de la Región, teniente general Yagüe; gobernador civil de la provincia y otras autoridades.—Cifra.

Los ministros de Marina y de Agricultura, en Burgos

BURGOS, 2. — Esta mañana han llegado los ministros de Marina y Agricultura, almirante Regalado y don Carlos Rein respectivamente. — Cifra.

El de Asuntos Exteriores sale de San Sebastián para Burgos

SAN SEBASTIAN, 2. — Ha salido para Burgos esta mañana el ministro de Asuntos Exteriores, señor Martín Artajo. Regresará a San Sebastián mañana por la tarde. — Cifra.

Los del Aire, Justicia y Obras Públicas, llegan a Burgos

BURGOS, 2. — A las dos de la tarde han llegado los ministros del Aire, Justicia y Obras Públicas, que se dirigieron directamente al hotel donde se hospedan.

Fueron recibidos por las autoridades locales. A las dos y media y en el parador del hotel, se celebrará un almuerzo, que el Ayuntamiento y la Diputación de Burgos ofrecen en honor de todos los ministros y demás personalidades que se encuentran en esta ciudad. — Cifra.

El prelado de las Indias Orientales, en León

LEON, 2. — Ha llegado el obispo de las Indias Orientales, doctor Da Costa Gómez. Esta mañana ha visitado los principales monumentos de la ciudad. — Cifra.

Comienza la Semana Nacional de Consiliarios de Acción Católica, en Madrid

Asisten aproximadamente un centenar de sacerdotes de distintas diócesis españolas

MADRID, 2. — En la Casa Diocesana de Acción Católica puesta bajo la advocación de la patrona de Madrid, Nuestra Señora de la Almudena, comenzaron ayer noche, a las ocho, las reuniones de la Semana Nacional de Consiliarios de Acción Católica, que durarán hasta el próximo día 5, en sesiones de mañana y tarde, y serán clausuradas por el arzobispo de Toledo, primado de las Españas, cardenal Pla y Deniel.

Asisten aproximadamente cien sacerdotes consiliarios de Accin Catlica de las distintas diócesis españolas, bajo la presidencia del consiliario general, obispo titular de Eresso, monseñor Vizcarra. Los actos se iniciardn con una función eucarística en la capilla oficiada por el secretario general de la Dirección Central de Acción Católica, doctor Bonet.

Hoy, desde las diez de la mañana, se desarrollarán los trabajos ordinarios de exposición de temas de liberacin y estudio de los distintos puntos que constituyen el programa de la Asamblea.—Cifra.

El señor Ortiz Muñoz ofreció personalmente su colaboración más entusiasta en el gran proyecto de la Sociedad Colombina Universal de las autoridades de Huelva, de crear en La Rábida la Casa de América, donde puedan reunirse todos los viajeros hispanoamericanos, proyecto que ha sido elevado al Gobierno para su resolución.—Cifra.

Nombramiento de cargos militares

MADRID, 2. — El "Diario Oficial del Ministerio del Ejército" publica decretos por los que se nombra profesor principal de la Escuela Superior del Ejército, al general de brigada de Ingenieros, don Jaime Nadal Fernández-Arroyo, cesando en su actual destino; jefe de la cuarta zona de la Guardia Civil, al general de brigada de dicho Cuerpo, don Fernando Martínez Alvaro, cesando en su actual destino, y vocal de la Sala de Pensiones de Guerra del Consejo Supremo de Justicia Militar, al general de brigada de Caballería, en situación de reserva, don Eduardo Motta Miegimolle.

Se destina a las órdenes del director general de la Guardia Civil al general de brigada de dicho Cuerpo, don Manuel Izarro Cenjor, cesando en el mando de la cuarta zona. — Cifra.

Después de la catástrofe de Cádiz

El delegado del Gobierno para la reconstrucción de la zona devastada de la ciudad visita los campamentos donde se alcergan numerosas familias que han quedado sin hogar a consecuencia de la catástrofe (Foto Cádiz).

APERTURA DE CURSO EN LA UNIVERSIDAD HISPANOAMERICANA DE LA RABIDA

EL SUBSECRETARIO DE EDUCACION POPULAR PRESIDIO EL ACTO INAUGURAL

HUELVA, 2. — Ayer se celebró la apertura de curso de la Universidad Hispanoamericana de Santa María de la Rábida.

Presidió el acto el subsecretario de Educación Popular, que ostentaba la representación del ministro, señor Ortiz Muñoz. De Sevilla, llegaron al Monasterio el general gobernador militar, señor Martín Prats, en representación del capitán general de la región; rector de la Universidad, señor Mota Salado, alcalde accidental, director del Archivo de Indias, provincial de los Padres Franciscanos y otras autoridades.

La representación de Huelva estaba presidida por el gobernador civil y figuraban en ella el presidente de la Diputación y de la Real Sociedad Colombina, alcalde, arcipreste, delegado de Hacienda, director y profesores del Instituto y autoridades.

En la capilla del Monasterio se dijo una misa de Espíritu Santo oficiada por el prior de los Franciscanos. Seguidamente se verificó la apertura de curso, iniciado con una lección del señor Bermúdez Plata, director del Archivo de Indias, sobre "Hernán Cortés y su tiempo", tema general que ha de presidir estos cursos de la Universidad Hispanoamericana. El rector de la Universidad de Sevilla, señor Mota Salado, pronunció a continuación un discurso poniendo de relieve la necesidad de que la amistad hispanoamericana se afiance a través de estos centros de cultura en los que el Caudillo tiene puestas sus mejores esperanzas.

Poco después, las autoridades e invitados marcharon al nuevo edificio de la Residencia de Estudiantes Hispanoamericanos, que fué bendecida por el provincial de los Padres Franciscanos. El señor Ortiz Muñoz pronunció con este motivo un discurso en el que hizo resaltar el esfuerzo que han realizado las autoridades de Huelva y la Universidad de Sevilla para que La Rábida vuelva a tener la resonancia universal que merece y la Universidad Hispanoamericana obtenga los frutoos que de ella espera el Nuevo Estado atento siempre a procurar una mayor difusión de nuestra cultura y un afianzamiento los lazos de amistad que nos unen a los pueblos de América.

Este año, en la Universidad de Santa María de La Rábida figurarán más de treinta estudiantes hispanoamericanos y portugueses.

Más de un millón de pesetas recaudadas para los damnificados de Cádiz

Prosiguen los trabajos de descombro en la zona siniestrada

CADIZ, 2. — Pasa del millón de pesetas la cantidad recaudada hasta ahora para socorrer a los damnificados por la catástrofe, esperándose importantes donativos. — Cifra.

Cuarenta vagones de ferrocarril, habilitados para viviendas

CADIZ, 2. — Se ha dado alguna mayor actividad a los trabajos de desembro de las casas siniestradas en el barrio de San Severiano.

Como la tormenta de ayer dejó materialmente inhabitables las tiendas de campaña instaladas en los alrededores del citado barrio, ha habido que desalojar totalmente a las familias, que provisionalmente allí se habían albergado en el improvisado campamento, se han refugiado, y allí permanecerán hasta tanto no sean habilitados otros locales en 40 vagones de ferrocarril, cedidos a este efecto por la RENFE y que han sido colocados en una vía muerta.

Algunas otras familias están siendo alojadas hoy en hoteles y otras en las galerías de la plaza de toros. — Cifra.

Importante donativo del marqués de Casa Riera

BURGOS, 2. — El ministro de Asuntos Exteriores, señor Martín Artajo, ha hecho entrega al de la Gobernación, don Blas Pérez González, de un cheque por valor de 50.000 pesetas que ha recibido del marqués de Casa Riera que actualmente se encuentra en el extranjero con destino a la subscripción en favor de las víctimas de la catástrofe de Cádiz. — Cifra.

COLABORACION

España y la caridad universal

por Jesús García de Valcárcel

UNA de las características fundamentales de nuestra Patria es su espíritu misionero; hasta el punto de que nuestra nación siente que su destino universal es ser un apóstol colectivo luchador de vanguardia entre las defensas de la Iglesia Católica y adalid que batalla por conservar dentro de su grupo social una interpretación integral de la vida católica.

Este espíritu, tan en armonía con la idea de la universalidad católica, le lleva a entregarse a los demás, olvidándose de las necesidades propias; este anhelo de apostolado es lo que hace que Isabel empeñe sus joyas reales si su importe puede ser el medio para misionar América, y este mismo espíritu es el que ha lanzado a España en los momentos actuales a ofrecer un auxilio a los estudiantes universitarios de la maltrecha Europa para que puedan continuar sus estudios y carreras, enseñándoles el idioma castellano como medio imprescindible de una posible inmigración técnica a los países de América del Sur y como arma eficacísima para poder en su día volver a emprender en los actuales países azotados por el comunismo ruso una obra de restauración católica que ha de surgir forzosamente de minorías dirigentes a las que España abre cariñosamente sus brazos para guardarlas como depósito sagrado de sus respectivos países, animándoles a ser los cruzados que comiencen la reconquista espiritual de sus respectivas patrias. Y cuando España conoce y siente una obra trascendental va hacia ella olvidando sus propias necesidades y así en el caso presente no es que en España no se necesiten extraordinarios medios para aumentar nuestras escuelas primarias para facilitar becas a estudiantes pobres superdotados, para pensionar a los más modestos estudiantes más sobresalientes en sus viajes al extranjero, etc.; pero es que España, aunque carezca de medios para ella misma, siente así la universalidad católica, y lo mismo que no existe familia que no tenga agudas necesidades que remediar a su alrededor y sin embargo no le falta una limosna para su Parroquia, y no hay Parroquia que tenga medios suficientes para todos los pobres de su feligresía y tampoco le falta su óbolo para empresas nacionales, igualmente no es que nuestra Patria tenga sus necesidades cubiertas, es que en presencia de una necesidad extrema en cualquier parte del Mundo, cuando además de satisfacerla puede intentar una obra trascendental y misionera, no le falta jamás dentro de su pobreza el espíritu suficiente para apertar su esfuerzo a la obra redentora.

Es necesario que sepan todos y cada uno de los españoles que en España la Obra Católica de Asistencia Universitaria está haciendo una obra trascendental para la catolicidad y para España. Para la primera, conservando y formando las futuras minorías que puedan salvar a Europa, y para la Patria, para que éstas en sus respectivos países sean el vínculo de amor y de agradecimiento para el país generoso que los ayudó como a verdaderos hermanos, pero es necesario también que sepan los movimientos católicos de los diversos países la importancia de este esfuerzo, **pues si ellos nos ayudan económicamente**, España podría ser una verdadera plataforma continental europea que mirando a América sea un gigantesco salvavidas de estas minorías universitarias cuyo volumen es necesario aumentar obteniendo recursos económicos que ayuden al espíritu y amor que no faltan, pues ellos han hecho posible una magnífica organización de esta importantísima obra, que como todas las que se emprenden con un espíritu sobrenatural nacen y van siempre adelante ante el asombro de sus fundadores y organizadores que no aciertan a comprender cómo se puede llegar tan lejos con medios materiales tan escasos y que únicamente pueden encontrar la solución a este milagro en aquellas palabras eternas: «Buscad primero el reino de Dios y su justicia y lo demás se os dará por añadidura».

Sinfonía De Los Millones

¡Quería que le oyeran!

Anthony Eden cuenta este caso ante sus colegas de la Cámara de los Comunes: "Un coche se detiene en Hyde-Park.

Se apea de él un hombre, despliega un pequeño estrado, se sube a él y empieza a perorar. La gente se agrupa a su alrededor. El orador reclama la abolición de la monarquía, la semana de cuatro horas, la supresión de los créditos militares, etc.

Detrás, un policía se acerca silenciosamente. Escucha, impasible, estas frases tendenciosas. De pronto, toca el hombro del orador, quien se sobresalta al verlo.

—Perdone usted, señor—le dice—. Le ruego pare el motor de su coche, pues impide que la gente le oiga."

Tenían que regresar a pie

En los muelles del Sena existe un restaurante equívoco denominado "La Estrella Azul", en cuyos alrededores aparcaban los coches de quienes, en el interior del establecimiento, departían con las beldades. A la salida, los propietarios de los mejores coches tenían que emprender, a pie y desesperados, el regreso hacia el centro de París.

La banda encargada de "limpiar" los alrededores de "La Estrella Azul", y que había obtenido muy buenas ganancias, estaba impecablemente dirigida por el doctor en Derecho "monsieur" Houdard... que era, además, comisario de policía de Saint-Cloud. ¡Ah, la France!

Excelente medida

La crisis del alojamiento que se padece en Australia ha obligado al ministro August McLagan a no aceptar como emigrantes más que a los solteros y las mujeres de menos de 35 años.

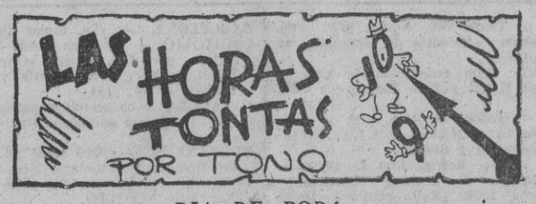

DIA DE BODA

AQUEL era el día más feliz de su vida. Todo le sonreía: el espejo, el sofá, el perchero, la maceta del comedor, la máquina enceradora, etc. Mientras se ponía su traje de novia pensaba en lo feliz que iba a ser, etc. Dentro de unas horas sería la señora de Pi. Todos irían a la ceremonia locos de contento; pero nadie podría ser la señora de Pi más que ella. Sus amigas se morirían de envidia y tendrían que enterrarlas, etc. Los amigos comprenderían lo mal que habían hecho no casándose con ella y no pudiendo ser los señores de Pi. Todos le darían la enhorabuena y se abalanzarían como leones sobre los canapés de jamón y de chorizo, etc. Ella no tendría apetito porque estaría emocionada y porque no le habrían dejado jamón ni chorizo.

Las señoras mayores dirían que qué mona estaba ella y que qué mono estaba él. Luego volverían a decir lo mismo, y así estarían hasta el domingo siguiente que acabarían hablando de sus criadas que se les habrían ido el día anterior llevándose una toalla. También hablarían de la manera de hacer patatas fritas sin patatas y sin fritas.

El novio sudaría mucho por su cuello duro y su chaquet nuevo, que le estaría pequeño, sobre todo por la parte del cuerpo, y la fiesta continuaría así hasta bien entrada la tarde. Pero... después, cuando todos se hubieran ido, cuando, por fin, se quedarán solos..., ella... al fin, podría comerse todo el jamón que hubiera quedado apartado en la cocina y él podría quitarse aquel cuello maldito que parecía de hierro el tío.

(Prohibida la reproducción).

Dos valientes

En una taberna mejicana se hallaba en lamentable estado de embriaguez un "pelao" fanfarrón y matoncete.

Bien provisto de dos hermosos revólveres "Colt"—uno en la mano y otro en el cinto—, sacó del bolsillo una tiza, y haciendo una raya en el suelo, que dividió en dos el local, exclamó a grandes y casi ininteligibles voces:

—A ver, "manos", si hay un valiente entre ustedes...; ¿quién es el "pelao" que se atreve a pasar la raya?; a ver, "chamacos"... Entonces, uno de los bebedores de pulque, también delicadamente borracho, sacó parsimoniosamente sus pistolas, y con paso lento se dirigió al vociferante retador. Cruzó la línea pintada, se plantó delante de él, cuando todos se esperaban una buena ensalada de tiros, se oyó al primer "pelao" decirle, mientras le daba unos amistosos golpecitos:

—¡Bravo, "manito"! Ya veo que es usted valiente. Ya somos dos a defender la raya. Y ahora, ¿quién se atreve?

Pensamientos

Una circunstancia esencial de la justicia es administrarla prontamente; hacerla esperar o diferirla es ya una injusticia.—LA BRUYERE.

* * *

El buen soldado ha de morir con las armas en la mano, y el buen literato con la pluma entre los dedos.—JOVELLANOS.

LO QUE TODOS SABEMOS

JACULATORIA.—Del latín iaculatoria. Femenino. Oración breve dirigida al cielo con vivo movimiento de corazón.

El Ruedo

PRIMERA REVISTA TAURINA DE ESPAÑA
28 PAGINAS EN HUECOGRABADO
PORTADAS EN COLOR
TODOS LOS MIERCOLES
Administracion Hermosilla, 73-Madrid

M.C.D. 2022

TEATRO

FIGURA DEL TEATRO

Concha Catalá, figura preeminente de nuestra escena que se presenta hoy acompañada del gran actor Mariano Asqrerino en el teatro de la Comedia.

BARCELONA. — Reposición de "Terra baixa", mañana

La comedia de don Angel Guimerá «Terra baixa», obra señera del teatro catalán, que tantas y tantas representaciones triunfales ha tenido en la escena regional y en la castellana, será repuesta, con los máximos honores, mañana, tarde y noche, en el Barcelona.

María Vila y Pío Daví, cuya temporada estival de teatro selecto entra en su última semana, incorporarán los principales personajes de la obra de Guimerá, con la garantía de su recia solera teatral y la colaboración de su conjuntadísima compañía.

«Terra baixa» reverdecerá los gloriosos laureles que en su larga vida ha ido cosechando por los escenarios donde fué representada.

PRODUCCION
KAPS Y JOHAM
MELODIAS
DEL
DANUBIO
EN EL
ESPAÑOL
TARDE 5'30 NOCHE. 10'30

TEATRO DE LA COMEDIA

Anoche, en función pro damnificados de Cádiz, se despidió de nuestro público la notable actriz Eugenia Zúffoli.

Se puso en escena la aplaudida comedia «Dueña y señora», celebrándose a continuación un selecto fin de fiesta, al que se sumaron Marcos Redondo, Franz Joham y Martínez Soria, quienes, en unión de otros artistas, cooperaron al éxito del interesante festival, acogido por el numeroso auditorio con extraordinaria simpatía.

Teatro BARCELONA
Mañana, tarde y noche, la obra señera de A. GUIMERA, joya del teatro catalán
"TERRA BAIXA"
genial creación de la
Compañía VILA - DAVÍ

Habrá ópera en Madrid

Próximamente llegará a Madrid el director de ópera señor Esteva, que tiene el propósito de montar aquí la famosa ópera de Massenet "Thais", obra no representada en Madrid desde la actuación de Genoveva Vix, y que ahora cantará María Greus, la gran artista que recientemente ha cantado, con magnífico éxito, en Santander y Zaragoza, "Madame Butterfly".

LINA SANTAMARIA
ROMEA
LA VUELTA AL MUNDO

EN EL DESCANSILLO

La joven estrella de la canción, Carmen Sevilla, después de sus grandes éxitos en provincias, se ha incorporado a la compañía del Príncipe Gitano como una de sus primeras figuras femeninas.

CINE ARENAS
Cruz Cubierta, 22. - Teléfono 31169
TODOS LOS DIAS
BERNARD HILDA
Y SU CONJUNTO
JANE MORGAN
— y —
POPS AND LOUIE
que triunfan diariamente en
COPACABANA

Después de Juanita Reina irá al Fuencarral de Madrid, Pepe Blanco y a continuación Ismael Merlo.

* * *

Lola Flores y Manolo Caracol, en su jira de despedida por España, solamente actuarán en Barcelona, Zaragoza, Valencia, Sevilla y Madrid.

COMEDIA. — Hoy, presentación de la Compañía titular del Lara con el estreno de "La casa", de José María Pemán

Cuando se estrenó en Madrid la obra del insigne autor José María Pemán, titulada «La casa», el éxito fué tan excepcional que se reputó como el mayor del año. El tiempo ha confirmado el calificativo, pues esta magnífica obra del ilustre poeta y presidente de la Real Academia ha triunfado en toda España y esta noche viene a someterse al fallo del público barcelonés, a través del arte magistral y admirable de la gran compañía titular del teatro Lara de Madrid, que dirige Conrado Blanco y de la que son primeras figuras Concha Catalá y Mariano Asquerino, creadores de este gran triunfo. Si el anuncio de la presentación de tan prestigiosos artistas es ya por sí solo un acontecimiento, en esta ocasión se acrecienta al unirse sus nombres al de José María Pemán, autor de tan altos méritos como dilatada celebridad, que en Barcelona cuenta con infinitos admiradores. Por eso, la inauguración de la nueva temporada del Comedia no puede revestir ni mayor calidad artística ni más brillante solemnidad.

COMEDIA
¡ACONTECIMIENTO CUMBRE!
Hoy, noche, 10'30: Presentación de la compañía titular del Lara, con
CONCHA CATALÁ
MARIANO ASQUERINO
Sensacional ESTRENO de
LA CASA
— de —
JOSÉ MARÍA PEMÁN
¡EL MAYOR EXITO DEL AÑO!

Desde Zaragoza

En el teatro Principal, de Zaragoza, la compañía de comedia de Pilarín Ruste y Vicente Soer, dió a conocer "El incomparable Alan", de Taramona y Laurentis, obra muy interesante y que mereció abundantes aplausos, extensivos a los artistas que la interpretaroon.

* * *

Ha sido muy aplaudida en el teatro Argensola, la comedia de Adolfo Torrado "Sabela de Cambados", puesta en escena por la compañía del teatro Lara, de Madrid.

Jorge Papirer a Venezuela

El prórimo jueves embarcará rumbo a Venezuela, en el vapor panameño «Santa Cruz», nuestro buen amigo el simpático e inteligente representante de la Empresa del teatro Romea, don Jorge Papirer, a quien deseamos una grata estancia en tierras de América.

Para substituir al señor Papirer en su cargo de la gerencia del citado teatro ha nombrado a don Manuel Mayoral Montero, relevante personaldad en nuestros medios teatrales, quien habrá de poner al servicio del teatro Romea sus vastos conocimientos, fruto de una dilatada experiencia en estos menesteres.

TEATRO NUEVO
Hoy, "DIA DEL ACTOR"
LA REVOLTOSA
por Vicentita Ruiz, Isabel Marigot, Salud Rodríguez, Andrés García Martí, José Acuaviva, Miguel Arteaga, Joaquín Torró y la colaboración de María de Avila y Juan Magriñá
LAS GOLONDRINAS
por Amparo Vera, Francisca Vidal y Pablo Vidal
LA TRAVIATA
por María Espinalt y Pablo Civil
MARINA
por Isabel Bertrán, Hipólito Lázaro, Juan Gual y Luis Corbella
Detalles por carteles. Localidades en el teatro Nuevo, Centro de Localidades y Plaza del Teatro, 3, principal

EL TORERO Y EL TORO

Después de la muerte del infortunado "Manolete"

Nuevos testimonios de condolencia. — Lo que dicen varios espadas sobre la cogida. — En todas las iglesias de la capital cordobesa se celebrarán misas gregorianas. — "Manolete" pensaba retirarse de la afición española el 19 de octubre. — Su último traje de torear. Funerales en provincias

Telegramas de pésame

CORDOBA, 2. — En la casa de "Manolete" se recibieron ayer entre otros telegramas, los del ministro de Trabajo, almirante Bastarreche y Sindicato del Espectáculo de Alicante, así como otros de Londres, Nueva York y Méjico.

El gobernador civil de Cádiz ha enviado uno a la familia del diestro, expresándole su pésame y haciendo constar su agradecimiento por el rasgo que tuvo "Manolete", que fué el primer torero español que se ofreció a torear desinteresadamente en favor de los damnificados de la catástrofe de Cádiz. — Cifra.

Hablan algunos diestros

SEVILLA, 2. — Con motivo del entierro del diestro "Manolete" verificado en Córdoba, un enviado especial de la Prensa sevillana tuvo una entrevista con varios toreros que figuraban en la comitiva fúnebre. Curro Caro resumió así su emoción ante la muerte de "Manolete": "Estoy consternado. Ha muerto la figura torera de una época".

Antonio "Bienvenida", dijo: "No encuentro frases para expresar exactamente la tremenda impresión que me ha producido la muerte de "Manolete". Se ha ido el mejor torero de todas las épocas".

"Gitanillo de Triana": "Fuí el primero en conocer la cruel verdad. Los que se quedaron en Linares podían tener alguna esperanza de que "Manolete" se salvara, pero yo no, porque cuando referí al doctor Jiménez Guinea la cogida y lo que destrozó el cuerno, exclamó el doctor esta frase: "Aquí no hay nada que hacer".

Pepe Luis Vázquez: "Me enteré de la desgracia por la radio cuando estaba en Punta Umbría y en seguida me puse en camino de Córdoba. La muerte de "Manolete" es una pérdida muy grande para la fiesta de toros. A mí me ha impresionado hondamente. Yo sentía por "Manolete" cariño". — Cifra.

Solemnes misas gregorianas

CORDOBA, 2. — En la próxima semana se celebrarán en la parroquia de San Nicolás solemnes misas de réquiem por el eterno descanso del alma de "Manolete".

La familia del torero muerto ha dispuesto que se celebren en sufragio del alma del gran diestro misas gregorianas, para que todo el pueblo de Córdoba tenga ocasión de aplicarlas a la memoria del que fué su ídolo taurino. Cifra.

El último traje de torear

CORDOBA, 2. — Entre el equipaje que trajo la cuadrilla de «Manolete» figura el traje de luces que vistió el torero en la trágica tarde. Las dos orejas y el rabo del toro «Islero» están en poder del industrial de esta plaza «Porritas», que los entregará a la familia del diestro. — Cifra.

Diseño de la cogida

CORDOBA, 2. — El doctor Blanco León, en posesión de la Cruz de Beneficencia, que estuvo presente en la segunda intervención quirúrgica que se le practicó en Linares a «Manolete», ha hecho un diseño muy curioso de la región anatómica afectada por la tremenda cornada. En el dibujo se aprecian claramente las terribles lesiones que el toro ocasionó en el cuerpo del infortunado matador. El diseño ha sido muy elogiado por cuantos lo han visto. — Cifra.

La despedida de "Manolete"

ZARAGOZA, 2. — El domingo día 19 de octubre era el señalado por «Manolete» para despedirse de la afición española, según ha manifestado el empresario don Pablo Martínez.

El Club taurino «Pepe Luis Vázquez» ha organizado una misa en el Pilar en sufragio del alma de «Manolete». La Santísima Virgen lucirá el manto hecho de un capote de lujo de Pepe Luis, ofrecido por éste a la Virgen recientemente. — Cifra.

Alicante

ALICANTE, 2 — El miércoles se celebrará en la iglesia paroquial de San Nicolás un funeral en sufragio del diestro «Manolete», costeado por el empresario de esta plaza de toros. Asistirán todas las parroquias de Alicante y autoridades. — Cifra.

Avila

AVILA, 2. — Hoy se verificará un funeral en la iglesia de Santa Teresa de Jesús, costeado por varios aficionados locales, en sufragio del diestro Manuel Rodríguez «Manolete». — Cifra.

Burgos

BURGOS, 2. — Mañana, en la parroquia de San Julián, se celebrará un solemne funeral por el alma del diestro Manuel Rodríguez «Manolete», organizado por un grupo de admiradores de la ciudad. — Cifra.

Formidable escándalo en la plaza de La Habana

LA HABANA, 2 — En la improvisada plaza de toros en el Estadio de esta capital, se ha producido un formidables escándalo al no presentarse en el ruedo el diestro Silverio Pérez, para continuar la corrida que fué suspendida el día anterior a causa de la lluvia. Habían acudido más de dieciséis mil personas.

El público, en señal de protesta, lanzó botellas y sillas al ruedo. La policía hizo uso de sus armas de fuego disparando al aire, lo que provocó una alarma entre el público que se lanzó a la calle. Solamente se registró un herido por agresión a la policía.

Silverio Pérez avisó a la Empresa que no podía torear por haber embarcado su cuadrilla para Méjico. Una masa de unos cinco mil aficionados seguían a última hora rodeando la plaza protestando ruidosamente.—Efe.

Sentimiento de la Corporación Municipal cordobesa

PROYECTO DE MONUMENTO POR SUBSCRIPCION POPULAR

Otros acuerdos de la Comisión Permanente

CORDOBA, 2. — En sesión ordinaria se ha reunido la Comisión Municipal Permanente, bajo la presidencia del alcalde. Propuso éste que constase en acta el sentimiento de la Corporación por la muerte del gran matador de toros cordobés, Manuel Rodríguez "Manolete", que ha llevado triunfalmente el nombre de su ciudad natal por España, y así se acordó.

También propuso el alcalde que se nombre una Comisión que se encargue de estudiar y proponer al Ayuntamiento cuantos actos de homenaje estime óportunos para perpetuar la memoria del genial torero, Comisión que quedó nombrada en la misma sesión. Propuso, asimismo, que el Municipio expresa su gratitud a cuantas corporaciones, entidades y particulares han testimoniado a la Alcaldía su pésame por la muerte de "Manolete" y que especialmente se haga llegar la expresión de la más sincera y fervorosa gratitud a don Alvaro Domecq, que dando muestras de la profunda amistad y gran cariño que le unía con el torero muerto, no se separó de él desde el momento de ser herido hasta el último instante de su sepelio, y al Ayuntamiento de Linares, por haber asistido en corporación al entierro de "Manolete". El secretario del Ayuntamiento dió lectura a un telegrama del escritor y académico de la de Bellas Artes de San Fernando, don Jacinto Higueras, en el que expresa, de una manera desinteresada, su ofrecimiento para esculpir el mausoleo o monumento que en memoria de "Manolete" se erija en Córdoba; de varios telegramas recibidos de diversas personalidades y corporaciones, y, finalmente, a la moción presentada por un concejal en la que se propone que en el Ayuntamiento se abra una subscripción popular en el Municipio cordobés, con la suma adecuada al fin que se persigue y que la cuota mínima se fije en una peseta, con el fin de que no quede fuera de la misma ni un solo cordobés, contribuyendo con ello todos para que se construya en la Plazoleta de la Lagunilla, en una de cuyas casas allí enclavadas nació "Manolete", un modelo, como él lo fué, pero bello jardincillo que sirva de márco a un busto en bronce o mármol del artista, busto que será conservado, así como el jardincillo, por las jóvenes de los barrios de la Merced y Santa Marina. También se propuso que en la Plaza del Conde de Priego, frente a la iglesia parroquial de Santa Marina, se alce un monumento símbolo del toréo de Córdoba, representado por Lagartijo, "Guerrita" y "Manolete". Estas dos proposiciones fueron aceptadas y pasaron al estudio de la Comisión nombrada. Se acordó, finalmente, que un concejal se traslade a Madrid y se ponga al habla con el insigne escultor don Mariano Benlliure, así como que se oficie al gobernador civil para que éste, a su vez solicite del Ministerio de la Gobernación la autorización precisa en el más breve plazo posible, para la subscripción que se propone. — Cifra.

Más de mil telegramas de España y el extranjero ha recibido la familia del gran torero

CORDOBA, 2. — Desde que se produjo la muerte de «Manolete» hasta ayer, se han recibido por la familia del doliente, 1,018 telegramas de pésame de España y 200 del extranjero, sin contar los innumerables recibidos por el gobernador civil de la provincia, alcalde, presidente de la Diputación, diario «Córdoba» y muchos amigos del desgraciado matador de toros. Cifra.

"Cantimplas", banderillero y primo de "Manolete", anuncia su retirada

CORDOBA, 2. — Rafael Saco «Cantimplas», primo hermano de «Manolete» y banderillero en su cuadrilla, ha manifestado que no volverá a vestir el traje de luces puesto que tenía el propósito de retirarse del toreo cuando lo hiciera su primo. — Cifra.

Vuelca el automóvil en que viajaba la cuadrilla de Luis Miguel «Dominguín»

LOS OCUPANTES RESULTARON ILESOS

SEVILLA, 2. — Cerca del pueblo de Vejer de la Frontera (Cádiz), a consecuencia de un forzado viraje para no alcanzar a un carro que marchaba en dirección contraria, volcó aparatosamente el automóvil de Luis Miguel «Dominguín». El vehículo iba ocupado por los individuos de la cuadrilla del popular diestro madrileño y por el mozo de estoques, Antonio «Chocolate». Luis Miguel había salido de La Línea de la Concepción en el coche de un amigo suyo, hacendado colombiano, y por esta circunstancia no ha sido víctima del percance que, por fortuna, no ha revestido, a pesar de su aparatosidad, dolorosas consecuencias. El vehículo ha quedado volcado en una cuneta y sus ocupantes resultaron ilesos, excepto «Chocolate», que sufre una herida leve en la frente. La cuadrilla del lidiador venía de La Línea, donde Luis Miguel «Dominguín» actuó últimamente. — Cifra.

CINEMA

ESTRENOS

"Embrujo", en Fantasio

La popularidad de dos estilistas del folklore andaluz, Lola Flores y Manolo Caracol, han servido de base al realizador, Carlos Serrano de Osma, para presentarnos una película de matices, donde lo ingenuo de una trama está muchas veces ambientado en estilo surrealista, para impresionar fácilmente a una minoría seguidora de un cine experimental que indiscutiblemente encierra bellezas de técnica y amplia concepción.

Conseguido en parte esto último, la trabazón de las escenas, tienen que despegarse indiscutiblemente del conjunto acomodaticio en la continuidad de los fotogramas. El surrealismo son pinceladas recias, evocadoras de los estados anímicos de los personajes, donde los fotomontajes y el ambiente telúrico son indispensables para el logro de las mismas.

Hasta aquí, el cine experimental de minorías, luego el complemento de bailes y canciones donde destaca la personalidad artística de Lola y Manolo, llevando al espectador todo el agrado de una música pegadiza y melodiosa que es lo suficiente estimable para que el film entre en el área fácil del éxito.

Completan el reparto de esta producción actores de la valía de Fernando Fernán Gómez, Antonio Bofarull y Fernando Sancho, siguiéndoles discretamente María Dolores Pradera, Camino Garrigós, Soler Serrano, Charo Montemar y Puche.

La cámara de Torres Garriga y la música del maestro Quiroga, con canciones de Quintero y León, colaboran acertadamente al éxito de esta realización, que gustó a un numeroso sector del público.

"La gran mentira", en Cristina

Magnífica película, realizada a base de un argumento difícil, pues su dificultad estriba en darle una orientación correcta, al servicio de unos fines que superan en todo la índole misma del guión, entroncado excesivamente en normas literarias, que pueden conducir por igual al folletín y a la novela rosa.

A Edmund Goulding corresponde el mérito principal en el buen resultado del film, pues ha sabido dar realce a las situaciones culminantes, sin desatender por accesorias aquellas que contribuyen a hacer más comprensible y humana una trama caracterizada por hondos contrastes psicológicos.

Hay momentos, especialmente aquellos en que las dos mujeres enamoradas del mismo hombre se encuentran en presencia de éste y le ocultan la verdad que ellas solas conocen, en que el diálogo crea una atmósfera especial de intriga fina e irónica a la vez. Este efecto se repite con alguna insistencia, pero el diálogo realza las escenas con incesantes recursos, y así se consigue que sobre toda la película flote una renovada originalidad hasta culminar en un desenlace emotivo, humano y cinematográfico muy bien logrado.

El trío de magníficos intérpretes integrado por Betty Davis, George Brent y Mary Astor es genial, correspondiendo también a ellos el gran éxito de la producción, que batirá el record de permanencia en las carteleras del Cristina.

VICENTE MORO

PRIMER PLANO

El notable actor italiano Amadeo Nazzari, protagonista principal del film «Don Juan de Serrallonga», producción Tecsa Film, realizada por Ricardo Gascón, cuyo rodaje ha comenzado en los Estudios Trilla.

WINDSOR
Viernes próximo, a las 10'30
INAUGURACION TEMPORADA
con la presentación de
La mujer del cuadro
Edward G. ROBINSON · Joan BENNETT
Dan DURYEA
FRITZ LANG
Impresionante realización de tipo psicológico digna del genio de
FRITZ LANG

"Las aventuras de Tom Sawyer", en el cine Montecarlo

¿Quién no recuerda por un solo instante nuestra juventud? ¿Quién no querrá aunque sólo sea por unos momentos revivir aquellas horas de nuestra niñez? Todos guardamos en nuestra memoria aquellos recuerdos imborrables de escenas de las cuales todos hemos sido protagonistas. En "Las aventuras de Tom Sawyer", film de Cepicsa, en tecnicolor, que el cine Montecarlo ha escogido para la reapertura de su local, tiene el espectador estos recuerdos narrados magistralmente por ese genio de la cinematografía americana que es Norman Taurog, que ha plasmado al celuloide una obra que dejará un recuerdo indeleble a cuantos la presencien.

Esta producción de David O'Selznick es la primera selección de la temporada del cine Montecarlo que superará más, si cabe, la formidable programación a que nos tiene acostumbrados.

La vida aventurera de David Niven

Los sucesos inesperados son cosa común en la vida de David Niven. Si la vida le parece un poco monótona, él trata de hacer algo para romper la monotonía. Aunque estudió la carrera militar en Inglaterra, la abandonó al recibir su comisión para marcharse al Canadá a trabajar de leñador por 16 centavos la hora. Cuando llegó por primera vez a los Estados Unidos se hospedó en el Hotel Waudorf de Nueva York, uno de los más caros del país, a pesar de que no tenía ni un centavo en su bolsillo. Habiendo pedido prestado un «Rolls Royce» a un amigo, se ganó la vida una temporada, entregando la ropa limpia de un lavandería y después de una serie de aventuras que lo llevaron a Cuba, regresó a Norteamérica y empezó su carrera como actor cinematográfico.

Próximamente podremos admirar a David Niven en la película «La primera dama» de la Universal Internacional, la cual ha sido dirigida por Frank Borzage. En «La primera dama» David Niven actúa junto a Ginger Rogers y Burgess Meredith.

MONTECARLO
El local de las grandes exclusivas
JUEVES, NOCHE
REAPERTURA
PRIMERA SELECCION
TEMPORADA 1947-48
Tommy KELLY
Aventuras de TOM SAWYER
DIRECTOR NORMAN TAUROG
una producción DAVID O. SELZNICK en TECNICOLOR
EN TECNICOLOR
SOLO UN DIRECTOR COMO NORMAN TAUROG, PODIA CREAR UNA OBRA QUE DELEITA A LA VEZ A PEQUEÑOS Y MAYORES

Inauguración de temporada en el cine Windsor

Cuando se aunan en una película sus tres valores fundamentales: tema, interpretación y técnica, puede garantizarse que se ha logrado la obra de arte. Esto ocurre simple y sencillamente, con «La mujer del cuadro», cinedrama de próximo estreno en el Windsor, que lleva en los papeles estelares a Edward G. Robinson, Joan Bennett y Raymond Massey, bajo la dirección de Fritz Lang.

Exquisita trilogía es la unión de Edward G. Robinson, gran señor del gesto, con la adorable Joan Bennett, figurita de porcelana, a la que uno teme ver quebrarse por su palpable fragilidad y las aristas secas, cortantes, inmóviles, que determinan el rostro de un fiscal, en la composición inigualable de Raymond Massey.

CARTELERA

TEATROS

BARCELONA. T. 13751. — Cía. Teatro Catalán Vila Daví. ¡Ultima semana actuación! Hoy, 10'45. Ultimas representaciones del graciosísimo sainete de Mantua: «Un milionari de' Putxet». Risa a raudales. Mañana, tarde y noche. Sensacional reposición de la obra cumbre de don Angel Guimerá: «Terra baixa». Formidable creación de esta Compañía.

BORRAS. T. 25627. — Compañía de comedias cómicas de Martínez Soria. Hoy y todos los días, 6'15 y 10'45 la graciosísima comedia: «¡Allá va el chaparrón!». Es una creación de Martínez Soria.

CALDERON. (T 18030 Clima artificial) — Gran Compañía lírica de Luis Gimeno. Hoy, 10'30: «El cantar del arriero» (acto primero) y «La dile manojo de rosas», por Moreno - Mayral. Mañana, a las 5: «Diez minutos nada más» y «La viuda alegre», por Moreno - Mayral. Noche, 10'30: «La tabernera del puerto», por Moreno, Vilardell, Massana, Gimeno.

COMEDIA. T. 15172. (Refrigeración ultramoderna). — Hoy 10'30. ¡Acontecimiento cumbre! Presentación de la Compañía titular del Lara, con Concha Catalá y Mariano Asquerino. Sensacional estreno de «La casa», de José María Pemán. ¡El mayor éxito del año! Mañana, a las 6 y 10'30: «La casa».

¡Allá va el chaparrón!
Un diluvio de carcajadas
con MARTINEZ SORIA
Teatro BORRÁS

COMICO. T. 33320. — Todos los días, 5'30 y 10'30. Gasa presenta la revista española: «¡Taxi... al Cómico!» ¡130 semanas de éxito delirante!! ¡¡En las 400 representaciones!! ¡¡El espectáculo favorito de los barceloneses!!

NUEVO. — Hoy, martes. «Día del Actor»: «La revoltosa», por Vicentita Ruiz, Isabel Marigot, Salud Rodríguez, Andrés García Martí, José Acuaviva, Miguel Arteaga, Joaquín Torró y la colaboración de María de Avila y Juan Magriñá. «Las golondrinas», por Amparo Vera, Francisca Vidal y Pablo Vidal. «La Traviata», por María Espinalt y Pablo Civil. «Marina», por Isabel Bertrán, Hipólito Lázaro, Juan Gual y Luis Corbella. Detalles por carteles. Localidades en el Teatro Nuevo, Centro de Localidades y Plaza del Teatro, 3 principal.

ESPAÑOL. T. 11702. — Tarde 5'30, Noche, 10'30, Producción Kaps - Joham: «Melodías del Danubio». Se despacha con anticipación.

POLIORAMA. T. 10773. (Con renovación de aire) — 6'15 y 10'45: Carmen Morell y Pepe Blanco con «Melodías de España».

ROMEA. T. 15147. — Todos los días, 6'15 y 10'30. ¡¡Un éxito!! «La vuelta al Mundo», por Lina Santamaría, Espinosa, Genazzani y Sancho.

TIVOLI. (Teatro de verano. Refrigerado) T. 14262. — Gran Compañía italiana de Revistas Navarrini - Vera Rol Hoy, noche, 10'30. ¡Exito cumbre! «Italia Expres». ¡60 artistas internacionales! ¡Presentación sorprendente!

VICTORIA. — Compañía de comedias cómicas de Paco Melgares. Tarde a las 6. Noche, 10'30: «Los chatos». Creación cómica de Paco Melgares. Mañana, tarde: «Los chatos». Noche, extraordinario festival organizado por el Gremio de Empresarios a favor de la suscripción pro Cádiz: «Los chatos», por Paco Melgares y grandioso Fin de Fiesta, tomando parte los eminentes artistas Navarrini y Vera Rol, Luisita Tubau, María Vila y Pío Davi y nuestras dos glorias nacionales Hipólito Lázaro y Raquel Meller. La presentación de los artistas a cargo de «Xalma».

CINES

ALARCON. — «La noche tiene ojos»; «Como te quise te quiero», y en escena: Altas variedades

ALONDRA. — Sesión continua desde las 3'30: «Locos del aire»; «Envueltos en la sombra» y Noticiario NO - DO.

ARISTOS. — Continua desde las 4: «El último refugio»; «La ciudad del silencio» y Noticiario NO - DO.

ARNAU. — «Locos del aire»; «Envuelto en la sombra» y Noticiario NO - DO.

ASTORIA. — Tarde, 4; noche, a las 10'15: NO - DO y éxito de «La espía de Argel».

ATLANTA. — Continua desde las 3'45: «La espía de Argel», y además: «Cuando muere el día».

AVENIDA. — Tarde, desde las 4; noche, 9'45 (en la terraza): «Los caprichos de Elena» y «Todos besaron a la novia».

AVENIDA DE LA LUZ. — Desde 11 mañana: «Imágenes»; NO - DO, con la información de las últimas actuaciones de «Manolete» y la superproducción en tecnicolor de Walt Disney: «Saludos amigos».

BOSQUE Y VERDI. — «Locos del aire», por Stan Laurel y Oliver Hardy; «Envuelto en la sombra», por Lucille Ball, y Noticiario NO - DO.

BARCELONA. — «La mujer fantasma»; «Sabotaje».

CAPITOLIO. — Continua desde las 3'30: «Jack el terrible», por Tom Tyler; «Criminal por amor», por Preston Foster, Alan Curtis y Ann Rutherford, y Noticiario NO - DO.

CATALUÑA. (Con acondicionamiento de aire). — Desde las 3: «Llamen a Sexton Blake» y «La ciudadela del silencio»

CERVANTES. — «¡Qué viene mi marido!»; «La dama de Malaca» y Noticiario NO - DO.

CONDAL. — «Alas en los pies»; «El cielo y tú» y Noticiario NO - DO.

CRISTINA. (El local mejor refrigerado). — Tardes, de 4 a 8. Noche, a las 10'30 (numerada): Noticiario NO-DO; Dibujos y gran éxito de «La gran mentira», por Bette Davis y George Brent.

DORADO. — «Locos del aire», por Stan Laurel y Oliver Hardy»; «Envuelto en la sombra» y Noticiario NO-DO

EDEN. — Continua desde las 4: «Locos del aire», por Stan Laurel y Oliver Hardy; «Envueltos en la sombra», por Lucille Ball, y Noticiario NO - DO.

FANTASIO. — Hoy, noche, a las 10'30: Cómica; Noticiario NO - DO y gran éxito de la superproducción Boga: «Embrujo», por Lola Flores y Manolo Caracol.

FLORIDA. — Sesión continua desde las 3'30: «La corona de hierro»; «Donde nacen los héroes» y Noticiario NO - DO.

GALERIA CONDAL. Refrigerado. — Continua desde las 11 de la mañana: «Imágenes»; NO - DO A y B, estreno riguroso: Deportes. Toros Aviación. Arte. Información exclusiva. «Un par de socios» (cómica de «Pamplinas» y «Fatty»); «El secreto de las momias» (documental). Y la magnífica superproducción «Niebla en el pasado», por Greer Garson y Ronald Colman.

GLORIA. — Continua: «Siguiendo mi camino» y «Sangre sobre el sol».

INTIMO. — Sesión continua desde las 3'30: «Locos del aire», por Stan Laurel y Oliver Hardy; «Envuelto en la sombre» por Lucille Ball, y Noticiario NO - DO.

LIDO. (Local refrigerado). — «Los últimos de Filipinas»; «La Venus de la selva» y Noticiario NO - DO.

MANILA. — Desde las 3'30: «Los peligros de Nyoka» (primera jornada); «Boda de príncipe».

MARYLAND. Local refrigerado. — Desde 3'30: «Llamen a Sexton Blake», por David Farrar y Denis Price; «La ciudadela del silencio», por Annabella y Pierre Reoir y NO - DO.

MIRIA. — «Alas en los pies»; «Locuras de millonarios» y Noticiario NO - DO.

METROPOLI. — Tarde, a las 4; noche, a las 10: «Jack el terrible», por Tom Tyler; «Criminal por amor», por Preston Foster, Alan Curtis y Ann Ruthenford, y Noticiario NO - DO.

MISTRAL. — «Envuelto en la sombra»; «Locos del aire» y Noticiario NO - DO.

MODERNO. (Gerona, 175). — «Ruta de Marruecos» y «Niebla en el pasado». En escena: Grandioso espectáculo con: Los Cristesco; María Victoria, la célebre indomable; Miguel Rocha, Juan Soto («Camisón»); Lolita Benavente y Emilio Vendrell.

MONTECARLO. — Cerrado por vacaciones.

NIZA. (Plaza de la Sagrada Familia, 12 y Rosellón, 372). — Sesión continua desde las 3'40: «Locos del aire», por Stan Laurel y Oliver Hardy; «Envuelto en la sombra», por Lucille Ball, y Noticiario NO-DO

PALACIO DEL CINEMA. (Con acondicionamiento de aire). — Desde las 3'30: «El último refugio» y «Yo soy mi rival».

PARIS. — Desde las 3'30: «Envuelto en la sombra», por Lucille Ball y William Bendix; «Tú y yo», por Irene Dunne y Charles Boyer, y Noticiario NO - DO.

PRINCESA. — Desde las 3'30: «Envuelto en la sombra» y «Locos del aire».

PRINCIPAL PALACIO. — Continua: «El último refugio» por Humphrey Bogart, Ida Lupino y «Yo soy mi rival», por Conchita Montenegro, Amadeo Nazzari; NO - DO.

RAMBLAS. — Continua desde las 3'30. (Reestreno preferente): «Llamen a Sexton Blake», por David Farrar y Denis Price; «La ciudadela del silencio», por Annabella y Pierre Renoir; y Noticiario NO - DO

REX. — Continua desde las 4: «Locos del aire», por Stan Laurel y Oliver Hardy; «Envuelto en la sombra» por Lucille Ball y William Bendix y Noticiario NO DO

SELECTO. — En la pantalla: «Orosia»; «Jinetes del destino» y NO-DO. En escena: Dany Salvadó, Rafael Cruz, Frank Morris, Joan y Teresa Mozart.

TALIA. — «Donde nacen los héroes»; «Sangre, sudor y lágrimas», y Noticiario NO - DO.

TIVOLI. — (Véase cartelera sección teatros).

VERGARA. Refrigerado. — Continua desde las 3. Reestreno preferente: «Yo soy mi rival», por A. Nazzari; «El último refugio», por H. Bogart. Los domingos y festivos, matinal a las 10 (Programa completo)

DIVERSIONES VARIAS

TOROS ARENAS. (Cine de Verano). — Todos los días, 9'30 noche. Hoy, martes: «Prefiero la secretaria» y «El capitán Furia». Miércoles y jueves: «La quimera del oro» y «Zazá».

FRONTONES

FRONTON NOVEDADES. — Noche, a pala: Aramendía - Aramendía II contra Oroz III - Tomás. Mañana, tarde, a cesta - punta: Rocha I - Olalde contra Charroalde - Berdasco.

M.C.D. 2022

DEPORTES

FUTBOL

¿JUGARA FELICIANO EN EL CELTA DE VIGO?

LISBOA, 2 — En los medios deportivos se afirma que el famoso defensa del Belenense y del equipo nacional, Antonio Feliciano, jugará la próxima temporada con el Celta de Vigo. A tal efecto se encuentra en esta ciudad el vicepresidente de dicho Club gallego, y con el mismo fin estuvo ha poco en Lisboa Ricardo Zamora, entrenador del Club vigués. Las condiciones del traspaso son las siguietes: 200.000 pesetas para el Belenense y 300000 para el jugador. Por otra parte, el Celta se compromete a realizar un partido con el Belenense en Lisboa. Los gastos de desplazamiento correspondientes, por cuenta del equipo visitante. — Alfil.

EL CASTELLON EN LA PROXIMA TEMPORADA

CASTELLON DE LA PLANA, 2. — Ha quedado formado el primer equipo del Deportivo Castellón, de la siguiente forma: Higinio, Mariatjes, Guillén, Madurga, Meseta, Santaolaria, Tito, Soria, Basilio, Balaguer y Asensio.

Suplentes: Provinciales, portero; Varela y Gotanis, defensas; Puet y García, medios y Piza, delantero. Está pendiente de canje Basilio por Hernández y Murillo, interior y delantero centro del Español. Ayer comenzaron los partidos de entrenamiento con un partido benéfico en Sagunto. El próximo domingo jugará contra el Gimnástico, en Tarragona; el 10 contra el Tortosa; el 12 en Utiel y el 17 contra el Gimnástico, en Castellón. — Alfil.

EL SAN LORENZO DE ALMAGRO PERDIO FRENTE AL RIVER PLATE

BUENOS AIRES, 2. — Se han jugado las 19 jornadas del campeonato de fútbol de la Argentina en la que figuraba como encuentro cumbre el del River Plate contra el San Lorenzo de Almagro. El River Plate ha triunfado con relativa facilidad, dominando tanto en el primer tiempo como en el segundo. La sorpresa la ha dado el Independiente que ha empatado en su campo con el Lanues, 1 Boca Junior ha obtenido una victoria pobre frente al Racing.

Resultados:

River Plate, 3 - San Lorenzo de Almagro, 1; Boca Junior, 1 - Racing, 0.
Independiente, 3 - Lanues, 3.
Estudiantes, 1 - Rosario, 1.
Platense, 1 - Huracán, 0.
Chacarita Juniors 6 - Banfield, 1.
Novell's O'ld Boys, 3 - Vélez Saffield, 0.
Atlanta, 1 - Tigre, 1.

El River Plate se mantiene en cabeza con 31 puntos. Independiente y Boca Juniors 29. El San Lorenzo, 24. — Alfil.

NO HAY ACUERDO TODAVIA ENTRE EL BARCELONA Y GONZALVO III

Sigue sin solucionarse el caso de Gonzalvo III con su club. Entramos ya en la temporada oficial y las noticias relacionadas con la posición de Gonzalvo III, siguen igual que hace unas semanas, es decir, que tanto el C'ub de Fútbol Barcelona, como el jugador Mariano Gonzalvo, mantienen sus puntos de vista sobre el contrato que debe entrar en vigor esta temporada.

El domingo, por la tarde, se rumoreaba en Sabadell, que se había llegado a un compromiso entre las dos partes contratantes y que por lo tanto estaba zanjado el pleito, pero esta mañana, en las oficinas barcelonistas, nos comunicaron que continuaban las gestiones sin que se hubiera llegado a un acuerdo.

ANTE EL GRAN ENCUENTRO BARCELONA - TORINO DEL DOMINGO EN EL ESTADIO

No es solamente Barcelona y Cataluña entera que vivamente se interesan por el gran encuentro internacional del próximo domingo en el Estadio; también ha repercutido en Italia dicha expectación, hasta el extremo de haberse ya reservado con ocho días de antelación en los hoteles barceloneses más de setenta habitaciones para entusiastas turineses, que expresamente se desplazarán a Barcelona al objeto de presenciar dicho partido.

El equipo italiano, del que forman parte diez de los once internacionales del equipo nacional, realizará el viaje en su avión particular, teniendo anunciada la llegada al aeródromo del Prat para las once horas del próximo sábado. Le acompañarán otros aviones, con los que realizarán el viaje parte de los seguidores del equipo.

El once representativo de Barcelona que deberá enfrentarse el campeón italiano quedará designado después del partido de orientación anunciado para mañana, miércoles, en el estadio de Montjuich.

AUTOMOVILISMO

CRECIENTE ACTIVIDAD Y OPTIMISMO EN LA SECRETARIA DE PEÑA RHIN

Aproximándose la fecha de la gran carrera internacional automovilística, cunde gran actividad en la Secretaría de Peña Rhin. Don Enrique Pérez Solé, titular de dicha Secretaría, ha hecho unas manifestaciones reflejando la impresión optimista de los organizadores a medida que se reciben telegramas y cartas de entidades y corredores deseosos de participar en el mismo.

Según dijo el señor Pérez Solé, la Scudería de Milán ha confirmado la inscripción de todos los coches disponibles, cuyo número oscilará entre cuatro y seis, sin contar los dos automóviles que ponen a disposición de los independientes barón de Graffenried y Enrique Platé.

Además, y al objeto de mantener un estrecho contacto con Peña Rhin, la Scudería italiana delega en Barcelona, con plenos poderes, al corredor español Jover, quien, como es sabido pertenece a aquel equipo en el que ha actuado en diversas carreras durante el presente año.

GOLF

EL CAMPEONATO AMERICANO

SALT LAKE CIT, 2. — El campeonato de golf de la zona oeste de los Estados Unidos, ha sido ganado por Johnny Palmer. Se han clasificado en segundo lugar, Ematodos, Ed Oliver y Bobby Locke. — Alfil.

BOXEO

MAÑANA, EN GRAN PRICE

No hay duda que la competición que mañana empezará el Gran Price ha satisfecho plenamente a los aficionados que aplauden se dé ocasión de demostrar su valía a jóvenes y nuevos valores que en cada combate acreditan su clase de incansables batalladores, mereciendo en todos sus combates los cálidos aplausos del público.

La disposición reglamentaria de no haber combate nulo, puesto ya en práctica en el torneo de pesos medios, además de ser muy acertada, da que los combates adquieran una fuerza espectacular y emotiva extraordinaria por el interés que cada boxeador pone en no ser definitivamente eliminado, peleando sin reservas para asegurarse su victoria.

Los combates serán: Valverde, de Barcelona, contra Segura, de Tarrasa; Morales II contra Costa, actual campeón de Baleares; Muñoz, de Aragón, contra Gerarde, de Baleares, y Torres, de Barcelona, contra Juvé, de Tarrasa.

GARCIA ALVAREZ VENCIO Y GASCON PERDIO

AYER EN LA HABANA

LA HABANA, 2. — José García Alvarez, ex campeón de España de los pesos medio ligeros, ha vencido fácilmente a Baby Coulumber, en un combate celebrado en el Palacio de los Deportes, a diez asaltos.

García Alvarez derrotó al cubano por puntos atacando desde el primer asalto con golpes cortos que destrozaron prácticamente la cara del cubano. Los jueces dieron a García Alvarez cinco asaltos y a Coulumber uno, quedando los restantes en tablas.

En el encuentro de semifondo, Julio Pedroso, derrotó fácilmente a Justo Gascón, español, por puntos en diezz asaltos. — Alfil.

NATACION

ESPAÑA VENCIÓ A PORTUGAL DESPUES DE LA SEGUNDA JORNADA

LISBOA, 2. — Resultados de la primera jornada, celebrada el sábado:

100 metros libres: 1, Mario Simas (Portugal), 1 m. 01 s. 4-10; 2, Patrone (Portugal), 1 m. 03 s. 2-10; 3, Isidro Pérez (España), 1 m. 03 s. 3 décimas; 4, Senra (España) 1 m. 04 s. 4-10.

1.500 metros libres: 1, Manolo Martínez (España), 21 m. 52 s. 4-10; 2, Santiago Esteva (España), 22 m. 11 s. 8 décimas; 3, José la Silva (Portugal), 22 m 41 s. 8-10 (en el curso de esta prueba ha batido el record de Portugal de los 1.000 metros libres, que el mismo ostentaba en 15 m. 11 s. 3-10, dejando en 14 m. 57 s.); 4, Belmiro dos Santos (Portugal), 24 m. 50 s.

100 metros espalda: Mario Simas (Portugal), 1 m. 9 s. 7-10; 2, Calamita (España), 1 m. 12 s. 8-10; 3, Weller (España), 1 m. 13 s. 1-10; 4, Franco Dovale (Portugal), 1 m. 15 segundos.

Puntuación después de la jornada: Portugal, 17 puntos; España, 16.

Partido de polo acuático. — Portugal: Rosas, Cabral, Sacadura, Moitiño, Alvés, Correia y Besone; 4 goles. España: Cruells, Oriol Pujol, Martí, Castillo, Asensio Bernal, Mestres y Rovira; 5 goles

Arbitró José Gomes (Portugal).

Resultados de la segunda jornada, celebrada el domingo:

400 metros libres: 1, Ferry (España), 5 m. 18 s.; 2, Esteva (España), 5 m. 26 s. 3-10; 3, José da Silva (Portugal), 5 m. 47 s. 4-10; 4, Belmiro dos Santos (Portugal), 5 m. 57 segundos.

200 metros braza: 1, Manolo Guerra (España), 2 m. 58 s. 8-10; 2, Mendes Silva (Portugal), 3 m. 03 s. 2-10; 3, Andreu (España), 3 m. 04 s. 4-10; 4, Silva Marqués (Portugal), 3 m. 05 s. 3-10.

Relevos 4 x 200: 1, España, 9 m. 6-10 (Senra, 2 m. 28 s.; Manolo Martínez, 2 m. 33 s.; Pérez, 2 m. 23 s. décimas, y Ferry, 2 m. 24 s. 4-10). En el curso de esta prueba el citado equipo, completo de la Federación Centro, ha batido el record central, e Isidoro Pérez ha mejorado la marca de su región.

2, Portugal. (Patrone, 2 m. 30 s.; Coincençao, 2 m. 33 s.; Abreu, 2 m. 33 s. 1-10, y Mario Simas, 2 m. 32 s. 5-10), 10 m. 18 s. 6-10.

Fuera de programa se ha corrido una prueba de relevos 5 x 33, para los equipos de polo acuático, en los que ha vencido Portugal.

Puntuación final natación:

Portugal, 30; España, 41.

Partido de polo acuático:

Lisboa: Rosas, Cabral, Sacadura, Moitiño, Alves, Correia y Besone. 5 goles.

Barcelona: Cruells, Oriol Pujol, Martí, Castillo, Asensio Bernal, Mestres y Rovira, 4 goles.

Arbitro: José Gomes.

AJEDREZ

EL VI TROFEO DOCTOR PUIG Y PUIG

El Ajedrez Condal Club organizador, nuevamente como el año anterior, del Trofeo doctor Puig y Puig en su sexta edición, pone en conocimiento de todos los amantes del noble juego, que el próximo día 28 del actual dara comienzo esta importante prueba ajedrecista, que patrocinada por la F.C.A. y "El Mundo Deportivo", se efectua anualmente en memoria del que fué gran propulsor del ajedrez, doctor E. Puig y Puig. La fecha de inscripción se cierra el próximo día 20 y debe de efectuarse por mediación del club a que se pertenezca.

PATINAJE

Hoy, martes, por la noche, tendrá lugar en el Club Patín la XX jornada del V Torneo Nocturno que, organizado por el Club de la Plaza de Calvo Sotelo, viene celebrándose todos los martes, jueves y sábados.

PATINES A VELA

LA REGATA SOCIAL DE PAREJAS MIXTAS

CARLOS PENA Y LA SEÑORITA MARISA ROMEA VENCEDORES ABSOLUTOS

Ayer y al igual que cada año, organizó el Club de Natación Barcelona su regata por parejas mixtas.

Con la nutrida participación de 19 patines se dió la salida de esta regata en la que pudimos admirar la pericia de los tripulantes, distinguidas señoritas que supieron apresarse a la noble lucha en la que anularon a sus respectivos patrones.

En la categoría de no serie, se clasificó en primer lugar el entusiasta "patinista", señor Pujol. Pareras, después de una noble lucha, y a pesar de la inferioridad en el "andar" del Patín que patroneaba, se colocó en segundo lugar.

Las diferentes clasificaciones quedaron establecidas de la siguiente forma:

Clase "A". — Primero, C. Pena y señorita Marisa Romea; segundo, C. Navarro y señorita Avelina Lacasa, y tercero, Agustín Gras y señora.

Clase "B". — Primero, Fco. Cerezo y María Bassols; segundo, P. Solivellas y X. X.; tercero, Fco. Blasco y señorita Elena Beringué, hasta doce.

No serie. — Primero, Juan Bta. Pujol y señorita Montse Guardia; segundo, Manuel Pareras y señorita M. T. Alvarez, y tercero, Emilio Ullés y señorita V. Maryo.

Correspondieron dos magníficas copas a cada uno de los patines clasificados en primer lugar de cada clase.

Hubo también el "Premio sorpresa", llamado así por ser destinado al clasificado en último lugar de los de la clase "B", correspondiendo por tanto al patín patroneado por José Marín y tripulado por la distinguida señorita Mercedes Comas.

TENIS

ESTADOS UNIDOS ELIMINA A AUSTRALIA DE LA COPA DAVIS

NUEVA YORK, 2. — Estados Unidos ha ganado a Australia en el partido de la Copa Davis, por cuatro victorias contra una, por lo que queda en su poder el codiciado trofeo.

La única victoria australiana ha sido en el partido doble, confirmando la impresión general de que Colin Long y John Bromwich forman la mejor pareja del Mundo.

Vencieron a Jack Kramer y Ted Schroeder, por 6-4, 2-6, 6-2 y 6-4.

Cambiados los contrincantes del primer día, los norteamericanos ganaron los otros dos partidos individuales.

Ted Schroeder venció a Dinny Peils, por 3-3, 8-6, 4-6, 9-11 y 10-8.

Jack Kramer ganó a John Bromwich, por 6-3, 6-2 y 6-2. — Alfil.

CICLISMO

MIGUEL POBLET VENCIO EN GRANOLLERS

Con motivo de la Fiesta Mayor de Sabadell se disputó en la localidad vecina una importante carrera ciclista, en la que triunfó Miguel Poblet, de la U. D. de Sans, en 2 h. 55 m. 23 s., seguido de Arturo Dorse, del C. C. Granollers, en igual tiempo; tercero, Joaquín Olmos, en igual tiempo, hasta 15 clasificados de los 26 que tomaron la salida.

MANUEL MILLA VENCIO EN EL XIX CAMPEONATO DE MANRESA

Organizado por la Peña Ciclista Manresana se disputó el XIX Campeonato de Manresa, resultando vencedor Manuel Milla, del C. C. E. de Sans, en 2 h. 47 m. 58 s., seguido de Gabriel Saura, de la A. C. Montjuich, en igual tiempo, y Juan Martínez, del mismo Club.

TODO A PLAZOS

trajes, abrigos, impermeables caballero y señora, medida y confección, zapatos, camisería, monederos, mantas, tejidos seda, lana, algodón, pieles, etc.

GABARDINAS claras y oscuras

TRAFALGAR, 5, 1.º, 1.ª

CALCULO Y REDACCION COMERCIAL

Dos especialidades básicas para conseguir un buen puesto en las mejores oficinas. Apréndalas **por correspondencia**, en su propia casa, rápida y económicamente. Pida hoy folleto gratis

ACADEMIA CCC Apartado 108 **SAN SEBASTIAN**

ESTADIO MUNICIPAL DE MONTJUICH

DOMINGO PROXIMO, DIA 7

EXTRAORDINARIO ACONTECIMIENTO FUTBOLISTICO

A las 3 de la tarde:

Partido entre los equipos Reservas de los Clubs

BARCELONA - ESPAÑOL

A las 4'45:

Presentación del notabilísimo campeón de Italia, con sus diez jugadores internacionales, en el interesante partido

TORINO - BARCELONA

En dicho encuentro será disputado un valiosísimo trofeo cedido por el excelentísimo señor alcalde de Barcelona

Precio de las localidades:

Palco piso con seis entradas, 300 pesetas; Palco terreno con seis entradas, 250 pesetas; Tribuna superior con entrada, 45 pesetas; Tribuna inferior con entrada, 40 pesetas; Lateral superior con entrada, 30 pesetas; Lateral inferior con entrada, 25 pesetas; Asiento Gol Norte con entrada, 12 pesetas; Asiento Gol Sur con entrada 10 ptas; Entrada general Norte, 7 ptas., y Entrada General Sur, 6 ptas.

Despacho, a partir del jueves: En las taquillas oficiales de las plazas de España, Palacio y Tetuán y Paseo de Gracia cruce Aragón; en las de los Clubs *Barcelona-Español* y *Sabadell*, y Centros de localidades

Servicio de crónicas, exclusivo de LA PRENSA

Agentes secretos en la zona yanqui de ocupación

EN FRANCFORT SE PROYECTAN PELICULAS RUSAS QUE «DICEN LA VERDAD» SOBRE LOS ESTADOS UNIDOS

ESTOS RUMORES SE CONSIDERAN COMO GRAVES POR EL SERVICIO DE INFORMACION NORTEAMERICANO

CRONICA DE FRANCFORT

FRANCFORT, 2.—Servicio especial de crónicas Efe-United Press, para LA PRENSA. — Prohibida la reproducción.) — El Servicio de Información norteamericano ha declarado hoy que, efectivamente, algunas naciones han colocado agentes secretos en la zona estadounidense de ocupación en Alemania, pero añade que "sólo en algún caso aislado se ha sabido que los agentes extranjeros traten de conseguir información que verdaderamente sea perjudicial para los Estados Unidos." Desde luego, la existencia de tales agentes es imposible evitarla, dado el gran tráfico de personas que hay en las fronteras divisorias de las zonas de ocupación.

"Es razonable suponer—ha dicho uno de los jefes del Servicio norteamericano—que tales agentes estarán primeramente interesados en comprobar las condiciones económicas, industriales y políticas de esta zona Y es probable que los objetivos siguientes serán el conseguir información sobre los efectivos militares y alguna información detallada acerca de las personas que visitan la zona yanqui; también sobre las actividades a que se dedican las Agencias norteamericanas de distinta índole o los organismos apoyados por los norteamericanos. Tal labor deben realizarla probablemente los periodistas pertenecientes a las Agencias alemanas informativas patrocinadas por la Unión Soviética y cuyas oficinas centrales radican en Berlín."

"En el cuartel general norteamericano—siguió diciendo dicho jefe—se opina que cualquier actividad no autorizada en la zona estadounidense, por parte de individuos extranjeros o de agentes al servicio de un Gobierno extranjero, constituye una posible amenaza a la seguridad y viola la soberanía de los Estados Unidos en esta zona."

Con relación a la propaganda contra los Estados Unidos en su propia zona, los funcionarios del Servicio de Información manifiestan que, en efecto, ha habido casos en que ha entrado clandestinamente propaganda de esa clase, procedente de la zona soviética. Un ejemplo de ello que trascendió a todo el Mundo, fué cuando se descubrí el paso de las joyas de la casa Sajonia-Weimar-Eisenach, que llegaron a la zona norteamericana envueltas cuidadosamente entre propaganda comunista.

En Francfort se habla constantemente de proyecciones secretas de películas rusas que "dicen la verdad" sobre los Estados Unidos. También se habla de grandes envíos de papel al cuartel general comunista de esta ciudad para ser utilizado en la impresión de propaganda contra los norteamericanos. Sin embargo, hasta el momento actual, las autoridades de la zona no han podido comprobar la certeza de estos rumores, que, desde luego, hay que considerar como graves.

"LA INICIATIVA PARTICULAR ES LA QUE MUEVE LAS FUERZAS Y LAS RIQUEZAS DE UN PAIS Y HACE PROGRESAR A LA NACION"

(FRANCO)

Los comunistas italianos preparan nuevos contratiempos al Gobierno

La ratificación del Tratado de Paz por los rusos ha producido sorpresa en Wáshington

Algunos políticos italianos comparten ese temor

Crónica de Wáshington

WASHINGTON, 2. (Servicio especial de crónicas Efe-United Press, para LA PRENSA. — Prohibida la reproducción.) — La ratificación por Rusia del Tratado de Paz con Italia, que tanta sorpresa ha producido en Estados Unidos, se interpreta como un preludio de nuevos contratiempos que los comunistas tratarán de crear al Gobierno italiano.

Se creía que la Unión Soviética tardaría mucho más tiempo en ratificar dicho Tratado. La noticia de esta inesperada ratificación ha sido recibida con júbilo por unos veinte mil soldados norteamericanos destacados en Italia, para quienes esta decisión aumenta las posibilidades de regresar pronto a los Estados Unidos, ya que sólo podrán retenerse cinco mil soldados en Italia después de haber transcurrido noventa días a partir de la fecha en que en París se redacte una nota oficial de ratificación del Tratado por todos los firmantes del mismo. Esos cinco mil soldados yanquis, junto con igual número de tropas británicas y yugoeslavas, quedarán de guarnición en la zona internacional de Trieste.

Algunos funcionarios norteamericanos han expresado el temor de que la retirada de grandes contingentes de fuerzas norteamericanas y británicas de Italia alentara a la minoría comunista en dicho país a adoptar una táctica que seguramente creará nuevas dificultades al actual Gobierno. Se sabe aquí, en Wáshington, que algunos políticos italianos comparten asimismo ese temor.

El Departamento de la Guerra anunciará en breve sus planes acerca del excedente de las tropas destacadas en Italia. La mayoría de dichos efectivos, según parece, serán trasladados a Alemania y a Austria, para reforzar a los que se encuentran en las zonas de ocupación norteamericana en dichos países, pero aquellos soldadoos a quienes corresponda ser licenciados dentro de un plazo breve, serán enviados a los Estados Unidos directamente desde Italia.

No hace mucho tiempo que el Departamento de la Guerra abandonó los planes para retirar las tropas destacadas en Italia y se hicieron los preparativos necesarios para mantenerlos allí durante todo el invierno próximo. Dicha decisión se basó en la creencia de que Rusia no tenía el propósito de ratificar por ahora el Tratado de Paz con Italia y con las naciones balcánicas.

En cuanto a Hungría y Rumania, los Tratados de Paz firmados permiten a la URSS retener un número indeterminado de tropas en dichos países, para sostener las líneas de comunicación con la zona soviética en Austria. Y, desde luego, se espera que los soviets continúen manteniendo en Hungría un gran número de efectivos militares, ya que, en estos momentos, los comunistas están haciendo todo lo posible por apoderarse totalmente del Gobierno en dicha nación, y con preferencia Bulgaria, aun cuando se retiren de allí todas las tropas rojas, quedará un Gobierno dominado por los comunistas.

La fuerza militar de quince mil hombres, integrada por efectivos norteamericanos, británicos y yugoeslavos que permanecerá destacada en Trieste, será disuelta tan pronto como el gobernador de esa zona internacional decida que ello debe hacerse, es decir cuando ya no se necesiten tropas para el mantenimiento del orden y para garantía de la seguridad pública. Sin embargo aun parece lejana esa fecha pues ni siquiera está nombrado el gobernador que en su día haya de tomar tal decisión.

La demanda de energía eléctrica crece en España anualmente en un 6 por 100

PARA 1953 SE PRECISARA DISPONER DE 8,800 MILLONES DE KILOVATIOS HORA

Desde hace tres años está el mercado en déficit de abastecimiento

UNO de los problemas de mayor importancia que tiene planteados actualmente España, es el del abastecimiento de energía eléctrica. En plena transformación de la estructura económica del país mediante la ejecución de amplios programas de nuevas industrias, la producción de electricidad es un barómetro exacto de dichas posibilidades. No sólo dependen del poder disponer de electricidad abundante aquellas actividades esencialmente circunscritas al uso de dicha energía, como la electrificación ferroviaria y la producción química por procedimientos electrolíticos, sino la totalidad de la mecánica, en sus más diversas manifestaciones.

Acerca de este importantísimo tema, han publicado recientemente datos y opiniones la "Unidad Eléctrica, S. A.", entidad que comprende a las empresas productoras del 80 por ciento de la energía eléctrica nacional, y el Sindicato Vertical del Agua, Gas y Electricidad. Utilizando dichos datos vamos a estudiar, para que el lector se percate de la situación de este fundamental problema, sus principales aspectos.

Todo plan que haya de hacerse sobre el futuro de la situación eléctrica, tiene que determinar lo más exactamente posible cuál será la demanda de energía del conjunto del mercado nacional en los próximos años. Ello es posible si conocemos la demanda actual y podemos calcular el incremento normal de dicha demanda.

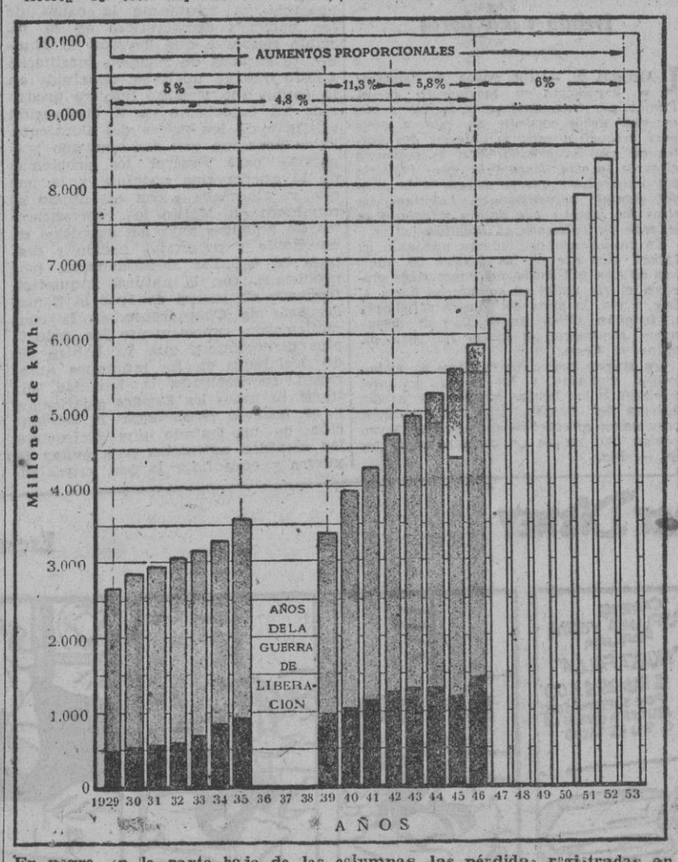

En negro, en la parte baja de las columnas, las pérdidas registradas en la producción y distribución de energía. En gris el consumo del mercado. Las restricciones figuran en negro en la cima de las barras correspondiente a los años 1944, 1945 y 1946

En el gráfico adjunto se representa la demanda de energía eléctrica en el período 1929-1953. En este gráfico pueden distinguirse tres períodos diferentes:

1.º De 1929 a 1943, en que la demanda de energía ha coincidido con la producción, ya que las pérdidas deben considerarse como un abonado más que tienen que soportar todas las empresas por la característica especial que antes señalábamos, y, por tanto, siempre que hablamos de "demanda" de energía, nos referimos a la producción necesaria para atenderla.

2.º Período que comprende los años 1944-1946, en que la producción de energía fué inferior a la demanda del mercado, determinando la necesidad de establecer unas restricciones cuyo valor viene representado por la diferencia entre ambos conceptos.

3.º De 1947 a 1953, en que la demanda de energía ha de estimarse de acuerdo con la real de 1946, aumentada anualmente con el incremento medio, cuya determinación exponemos más adelante.

DIFERENCIAS DE CONSUMO DE UNOS MESES A OTROS

La energía eléctrica debe ser entregada en el momento en que el consumidor la necesita. El contrato firmado no es otra cosa que la promesa por parte de la Compañía eléctrica de atender inmediatamente a cualquier demanda del cliente (abonado) que no exceda la potencia suscrita. Como la máxima demanda de cada abonado no alcanza sino raras veces su potencia contratada, así como tampoco coinciden en el tiempo las máximas demandas de los distintos abonados, la demanda total del conjunto del mercado permanece considerablemente inferior a la suma de las potencias contratadas.

Esta demanda se representa por la llamada "curva diaria de demanda", cuya área nos dará en kilovatio hora la energía necesaria para atender la demanda del día que se considere. Esta cantidad de energía es distinta en los diferentes días del año, según sean laborables o festivos y según el mes a que pertenezcan.

En España la máxima demanda se presenta generalmente en la segunda decena del mes de diciembre y dentro de esa decena en un miércoles, por haberse comprobado ser, por lo general, ese día el de mayor consumo de energía. La mínima demanda corresponde al mes de junio.

La variación normal de la demanda de energía en cada uno de los meses del año es la que figura en el gráfico núm. 2, en el que puede observarse que el máximo consumo corresponde al mes de diciembre y el mínimo al mes de junio. El consumo mensual se ha representado eligiendo un día típico en lugar de señalar el consumo de la totalidad del mes, pues este último es poco significativo, ya que depende de las fiestas y domingos, así como del diferente número de días de cada uno de los meses del año.

Conocido el porcentaje que representa en el consumo anual el de cada uno de los meses, como en los años de restricciones siempre ha habido períodos en que los mercados no han estado sujetos de modo directo a las mismas, se ha podido determinar de una manera bastante aproximada el valor de la demanda en estos meses sin restricciones, cuál hubiera sido el del año.

LAS PERDIDAS POR RESTRICCIONES

Los mencionados datos nos acusan que el valor de las restricciones ha sido el siguiente en el conjunto del mercado nacional:

Año 1944, 390 millones de kilovatios hora aproximadamente.

Año 1945, 1.260 millones de kilovatios hora aproximadamente.

Año 1946, 370 millones de kilovatios hora aproximadamente.

Claro está que las medidas de restricción se han traducido, no solamente en disminuir la cantidad de energía eléctrica suministrada, sino también en reglamentar y ordenar el consumo en forma que se realice en las horas más convenientes para las posibilidades de producción, y esta última circunstancia no se refleja en el anterior gráfico.

Para la representación de la demanda probable en el período 1947-1953, una vez conocida la tendencia del período 1929-1946 y después de examinar detenidamente los incrementos parciales de dicha demanda en las distintas etapas en que se divide este período, interrumpido y alterado por la guerra de Liberación de España, se ha llegado a la conclusión de que puede estimarse como cifra muy lógica el admitir un incremento medio anual del orden del 6 por ciento sobre el año anterior, lo que nos da la tendencia exponencial de aumento de demanda reflejada en el gráfico núm. 1.

DEMANDA DE ENERGÍA PREVISTA EN DÍA LABORABLE DE CADA UNO DE LOS MESES DEL AÑO 1947

GRÁFICO N.º 3

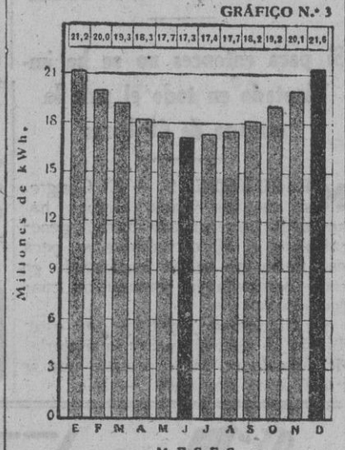

Variación normal de energía en cada uno de los meses del año

EL CRECIMIENTO DE LAS NECESIDADES ELECTRICAS

Este crecimiento del 6 por ciento es surior al del período 1939-1941, en que el que fué del 4'8 por ciento, aunque inferior al de período 1939-1941, en que el mercado tendió rápidamente a recobrar la normalidad perdida durante los años de guerra. En otros países el aumento medio anual ha sido el siguiente en el período que se indica:

Países	Aumento medio anual	Período
Portugal	5'3 por ciento	1931-1946
Francia	4'5 "	1931-1939
Suiza	4'6 "	1930-31-1945-46
Inglaterra	6'7 "	1939-1946
Estados Unidos	5'2 "	1931-1946
Canadá	5'1 "	1929-1945
Argentina	5'2 "	1930-1945
Noruega	2'6 "	1930-1944

En el gráfico núm. 1 se llega a la conclusión de que la demanda de energía en el año 1953 será del orden de los 8.800 millones de kilovatios hora. En un próximo trabajo estudiaremos el desarrollo de las construcciones en los últimos años y las probabilidades de disponibilidad de energía eléctrica para los próximos.

J. M. NAVARRO

M.C.D. 2022

«Que todos nos sintamos en esta Nación bendita, solidarios del bien y del progreso de la Patria.»
(FRANCO)

La Prensa

DIARIO DE LA TARDE DE INFORMACION MUNDIAL

EL PRESIDENTE, DE NICOLA, FIRMA EL TRATADO DE PAZ

La oleada de huelgas se extiende en Francia

SKORZENY, JUZGADO

El comandante Skorzeny, de las S. S. alemanas, que liberó a Benito Mussolini cuando éste se hallaba prisionero en el Gran Sasso en 1943, compareciendo ante el tribunal militar norteamericano establecido en Dachau. Se le acusa de haber violado las leyes de la guerra durante el ataque alemán en las montañas Eiffel, por el mes de diciembre de 1941. Detrás de él, hablándole, se halla su abogado, el doctor Peyerer-Angermann, de Salzburgo.
(Foto Keystone).

Existen importantes paros parciales en Rouen, Lyon, Clermont - Ferrand y otras ciudades

Ramadier ha citado al secretario de la C. G. T., para procurar el fin de esta crisis laboral

PARIS, 2. — Una manifestación de mujeres en demanda de más racionamiento de víveres, y una huelga de veinte mil obreros para pedir más pan y aumento de jornales, se han registrado en la ciudad industrial de Rouen, en el norte de Francia, donde se extiende el movimiento contra las restricciones dictadas por el Gobierno en materia de suministros. Unicamente los tranvías funcionaron normalmente en Rouen y en los distritos vecinos. La Confederación General del Trabajo, dominada por los comunistas, ha decretado una huelga general de veinticuatro horas.

Mientras tanto, en Lyón, el importantísimo centro industrial del Sur, aunque no se ha declarado la huelga general, varias fábricas se encuentran paradas. El movimiento afecta a diez mil trabajadores de las factorías químicas, de seda y de automóviles. Se han producido varias manifestaciones de protesta, seguidas por un gran mitin de los tranviarios en el centro de la ciudad.

En Clermont-Ferrand, en el centro de Francia, otros diez mil obreros pertenecientes a las fábricas Michelin, han decretado una huelga de veinticuatro horas. Previamente celebraron un mitin «de masas», con el mismo lema que las otras huelgas y manifestaciones: «Más pan y más jornal».

Al mismo tiempo, los diez mil trabajadores de las fábricas Peugeot, en Montbellard, se han reintegrado a sus tareas, después de otra huelga de veinticuatro horas.

El jefe del Gobierno, Ramadier, ha citado al secretario de la C. G. T. para tratar de poner fin a esta ola de huelgas provocada por la reducción de la ración diaria de pan a doscientos gramos y que amenaza con agravarse cada vez más. Casi todos los trabajadores, desde los tranviarios hasta los guardas de los cementerios municipales, proyectan el paro en señal de protesta.

La Prefectura de París ha ordenado a todas las panaderías que permanezcan cerradas los miércoles y domingos. En provincias, desde el 1º de septiembre, las tahonas deberán cerrar tres días por semana, salvo en las grandes ciudades. — Efe.

LAS TRADE UNIONS, DE AUSTRALIA, DECRETAN LA HUELGA GENERAL PARA EL 20 DE OCTUBRE

Si para entonces no se ha implantado en todo el país la semana de 40 horas

MELBOURNE, 2. — El Congreso de las Trade Unions ha acordado decretar una huelga general para el 20 de octubre si para esa fecha no se ha implantado en toda Australia la semana de cuarenta horas.

El tribunal de arbitraje está estudiando su decisión sobre la materia, después de un largo proceso que se inició hace dos años. — Efe.

El documento será enviado a París y guardado en depósito por el embajador italiano

ROMA, 2. — El presidente de la República, De Nicola, ha sido autorizado por el Gobierno para firmar esta mañana el tratado de paz y enviarlo a París, donde será guardado en depósito.

Un portavoz del Ministerio de Negocios Extranjeros, dijo que el documento será entregado al embajador italiano en París, Pietro Quaroni, con instrucciones para que lo retenga en depósito hasta que reciba "nuevas órdenes" del ministro del Departamento, Sforza. — Efe.

Texto de la Ley de Ratificación del Tratado de Paz

ROMA, 2. — El texto de la ley de ratificación del tratado de paz de Italia y las Potencias aliadas, publicado en la "Gaceta Oficial" de hoy, dice: "El jefe provisional del Estado, ha firmado y promulgado la siguiente ley, que fué aprobada por la Asamblea Constituyente:

Artículo único. — El Gobierno de la República ha sido autorizado para la ratificación del tratado de paz entre los aliados e Italia, firmado en París el 10 de febrero de 1947, condicionando la ratificación de Italia a que todas las Potencias mencionadas en el artículo noveno del citado tratado, lo ratifiquen.

La presente ley entra en vigor en el día de su publicación.

Es obligatorio para todos los interesados observarla y obligar a su cumplimiento como la ley del Estado".

Ha sido anunciado que la ratificación será firmada por el jefe provisional del Estado, Enrico De Nicola, por el jefe del Gobierno, Alcide De Gasperi, y el ministro de Asuntos Exteriores, Carlo Sforza.

El documento irá manuscrito y llevará copias a máquina en italiano y francés del tratado de paz. Todo ello será encuadernado en piel azul oscuro, con cintas con los colores de la bandera italiana llevando el sello del jefe provisional del Estado.

Enrico De Nicola, ha llegado a esta capital procedente de su finca de Torre del Greco, en Nápoles, para asistir al acto de la firma. — Efe.

EL PAPA SE INTERESA POR LOS ESTUDIOS DE UN ODONTOLOGO ESPAÑOL

Este ha descubierto un nuevo procedimiento para la cura de la piorrea alveolar

ROMA, 2. — Se encuentra en esta ciudad el odontólogo español doctor Oscar Berat, quien en los pasados días fué recibido por el Santo Padre en audiencia especial en su residencia veraniega de Castelgandolfo. El Papa se interesó por los estudios del joven investigador español, autor de un nuevo procedimiento para la cura de la piorrea alveolar.

El doctor Bernat se ha puesto en contacto con diversos colegas italianos, a quienes ha expuesto el método por él descubierto.—Efe.

DEBILIDAD
NERVIOSA, SEXUAL, NEURASTENIA, AGOTAMIENTO, SEXOLOGIA. Dr. Juan Jimenez Vilchez, ARAGON, 277, 1/to. P. Gracia. Lunes, Miércoles, Viernes De 5 a 7 hasta Octubre (C.S. 140)

TITO ATACA AL CAPITALISMO Y AL IMPERIALISMO

Dice que durante 20 años Yugoeslavia fué explotada por los extranjeros

El dictador pronunció el discurso en Lubliana al inaugurar una fábrica

LONDRES, 2. — *En nombre de la Yugoeslavia bolchevique, Tito ha pronunciado un discurso en Lubliana (Eslovenia) al inaugurar una nueva fundación. Con este motivo atacó al capitalismo y al imperialismo.*

Puso de relieve que en los veinte años que precedieron a la pasada guerra mundial, Yugoeslavia fué explotada no solamente por individuos del interior, sino por Potencias extranjeras que por todos los medios trataron de mantenerla siendo un pobre país agrícola sin industria alguna. Finalmente, trató de explicar las ventajas de su régimen y prometió para fecha próxima la inauguración de nuevas factorías industriales. — Efe.

La población checa sufrirá hambre este invierno

PRAGA, 2. — Las autoridades competentes checas anuncian que este invierno la población sufrirá hambre, debido a que la cosecha de este año ha sido muy pobre. En Eslovaquia se han recibido los primeros envíos de trigo soviético. El próximo día 11, el Parlamento checo iniciará un debate acerca de la situación alimenticia del país. — Efe.

UN MILLON DE INDIOS Y MUSULMANES SE ENCUENTRAN EN MOVIMIENTO EN EL PUNJAB

Aquéllos se trasladan a la parte adjudicada al Indostán; éstos a la del Pakistán

200.000 fugitivos han cruzado la línea divisoria en las últimas treinta y seis horas

LAHORE, 2. — *Un millón de fugitivos se encuentran en movimiento en el Punjab por tren, camiones e incluso a pie, en una doble corriente de este a oeste para evacuar a cada una de las dos partes en que ha sido dividida la región y alcanzar la otra. Muchos de estos fugitivos son musulmanes que se dirigen a la zona del Panjab adjudicada al Pakistan; los otros son hindúes que desean refugiarse en la zona perteneciente al Indostán.*

Un comunicado del ejército publicado en Lahore dice que en las últimas 36 horas más de cien mil indios no musulmanes cruzaron el río Sutlej en su marcha hacia el Este, o sea, la parte del Punjab adjudicada al Indostán. Otros tantos miles de musulmanes atravesaron el mismo río para dirigirse al Oeste.

Los ataques contra los fugitivos de ambos bandos continúan y las fuerzas militares persiguen a las bandas armadas en las dos regiones del Punjab. Diez mil fugitivos musulmanes procedentes de Amritsar llevan consigo 200 heridos de un ataque de los sijs. — Efe.

PLAGA AMERICANA — Por Conti

— Tenga calma, amigo. Hay un turno riguroso para inscribirse en el concurso de revoluciones.

«Los Estados Unidos lucharán denodadamente para conseguir la paz en el Mundo»

(Viene de la primera página)

ciaba con los miembros más destacados del Gabinete brasileño, los cadetes de la Academia Militar dieron guardia al edificio.

Cuando el presidente norteamericano abandonó el edificio se organizó una comitiva de automóviles, de cuyo orden estaba encargada la Policía motorizada, pero entre los coches se estableció una pugna por ver cuál caminaba más próximo al en que viajaba el presidente Truman. La multitud gritaba incesantemente «¡Viva Truman!» y en las calles había abundantes letreros dándole la bienvenida. En algunos de ellos se leían frases como ésta: «El presidente Truman se ha ganado el amor de los brasileños.» Efe.

El jefe de la Delegación colombiana pronuncia el discurso de clausura

PETROPOLIS, 2. — *El jefe de la Delegación colombiana en la Conferencia de Río de Janeiro ha pronunciado un discurso en la sesión de clausura de la misma, en el que después de saludar a los presidentes de los Estados Unidos y del Brasil, así como a los delegados y asistentes al acto, dijo, entre otras cosas:*

«Es para mí un altísimo honor, que siempre recordaré, llevar la voz como jefe de la Delegación de Colombia, en esta sesión de clausura de la Conferencia Interamericana, que ha mantenido al Continente reunido en Petrópolis, bajo los auspicios de la gran nación brasileña.

Si toda ocasión habría de ser para mí especialmente honrosa hablar ante esta Conferencia, cuánto más no había de serlo ahora que se celebra esta sesión en presencia de los excelentísimos señores presidentes de dos de los más grandes países americanos ante el eminente ministro de Asuntos Exteriores del Brasil, quien con tanto tino como eficacia ha presidido las labores de la Conferencia.

La génesis de la misma es, como saben todos, Chapultepec, en momentos en que mediante esfuerzos inauditos aparecía ya triunfante la causa de las naciones democráticas en la terrible guerra a que llevaron al Mundo los Estados de régimen totalitario, guerra que de no haber concluído en la forma que terminó hubiera producido un cataclismo en la civilización cristiana de los países del Continente. Estos pensaron que era oportuno prepararse para resolver los problemas de la guerra que concluía y la paz que ya alboreaba y con ese objeto se reunieron en Méjico los representantes de aquéllos bajo los auspicios de esa noble y progresiva nación y después de estudiar detenidamente esos problemas, con la natural inquietud, firmaron en marzo de 1945 la llamada Acta de Chapultepec, en la cual reafirmaron expresamente los principios democráticos que ya habían sido declarados en las reuniones anteriores, reconociendo la igualdad entre sí de todos los Estados americanos y se resolvió recomendar la celebración de un tratado que contuviera las medidas necesarias para evitar la guerra y consolidar la paz, cuyas estipulaciones fueran obligatorias a todos ellos.

Pocos meses después de terminadas las hostilidades bélicas fué convocada la reunión de San Francisco, a la que contribuyeron los representantes oficiales de todas las naciones que habían apoyado la causa de las naciones democráticas, y allí se firmó el 26 de junio de 1945 la Carta de los Naciones Unidas, en la cual se dieron al Consejo de Seguridad facultades necesarias para evitar hasta donde fuera posible las controversias que pudieran surgir entre las naciones pertenecientes a esa organización mundial.

El Brasil decidido invitar a todos los países americanos a la reunión que hoy termina para acordar en ella los términos de un tratado que obliga formalmente a todos los Estados americanos a mantener la paz y la seguridad del Continente, como acuerdo regional.

Ha habido disconformidades, pero el ferviente anhelo de acertar y procurar la solidaridad y el apoyo mutuos de los países americanos, han suavizado las divergencias hasta llegar a un completo acuerdo.» — Efe.

Truman, en el hotel Quintandinha

PETROPOLIS, 2. — *A las diez de la mañana (hora local) el presidente Truman llegó al Hotel Quintandinha, acompañado de su séquito.*

Como estaba anunciado, el presidente norteamericano pronunciará un discurso, después del que haga uso de la palabra el ministro de Asuntos Exteriores del Brasil. — Efe.

Inglaterra ha efectuado ocho gestiones para salvar a Petkov

"Todas han resultado inútiles", dice el Foreign Office

LONDRES, 2. — *Un portavoz del Foreign Office ha declarado a los periodistas que el Gobierno inglés ha realizado ocho gestiones cerca del Gobierno búlgaro para salvar la vida de Nicolas Petkov. Todas las gestiones han resultado infructuosas.*

Petkov fué condenado a muerte por el Gobierno rojo de Sofía, acusado de conspirar para derribar al Gobierno con la ayuda del extranjero.

Dijo finalmente que Gran Bretaña no considera como solución satisfactoria el que se conmute la pena de muerte por la de prisión perpétua. — Efe.

3 NOTICIAS interesantes de ULTIMA HORA

1

ATENAS, 2. — *Loy Henderson, enviado especial de los Estados Unidos a Grecia, se encuentra actualmente en viaje de visita a Salónica, con el fin de llevar a cabo investigaciones sobre la situación general en Macedonia. En los círculos autorizados de Atenas se informa que su viaje está relacionado con la presencia de tropas británicas en Grecia. Acompaña a Henderson el embajador norteamericano, Lincoln Mc. Veagh y Dwight Griswold, jefe de la Misión norteamericana de ayuda a Grecia.*

Henderson, que celebró una conferencia con el embajador norteamericano Mc. Veagh y con sir Clifford Norton, embajador británico en Grecia, fué recibido en audiencia privada por el rey Pablo. — Efe.

2

BATAVIA, ... — Charles Eaton, cónsul general adjunto de Australia en Batavia, y Etienne Raux, cónsul general francés, saldrán mañana, miércoles, para Jogjakarta, capital republicana, para iniciar el trabajo sobre el informe que ha de ser facilitado al Consejo de Seguridad de las Naciones Unidas.

Los cónsules de Gran Bretaña, Estados Unidos, Francia, Australia, Bélgica y China, se reunirán hoy en Batavia, bajo la presidencia de Walter Foote, cónsul general norteamericano, con el fin de bosquejar el plan que han de seguir para redactar el informe que en un espacio de dos meses ha de ser entregado al Consejo de Seguridad de la U. N. O. — Efe.

3

HAMBURGO, 2. — *18 alemanes, juzgados por haber fusilado, en marzo de 1944, a cincuenta oficiales de las fuerzas aéreas aliadas que se habían fugado de su prisión, han sido declarados culpables por un tribunal militar británico.*

La fuga de los aviadores aliados se efectuó en Sagán (Silesia). Se escaparon 78 hombres, pero solamente a tres de ellos les salió bien la aventura. El resto fué nuevamente capturado y cincuenta fusilados en el acto. — Efe.

Ráfagas DE HUMOR

Formalidad meteorológica

Durante la temporada pasada, y un poco también entre ayer y hoy, un tema de conversación bastante frecuente ha sido el tiempo.

—¡Qué barbaridad! ¡Hay que ver el calor que está haciendo!

Viajeros llegados de Madrid y de otras ciudades, cuentan:

—¡Ha habido una tormenta barbara! ¡Fué algo horroroso!

Dentro de un mes, o cosa así, se dirá:

—Parece que está haciendo fresquito...

Y allá para diciembre se exclamará:

—¡Qué barbaridad! ¡Hay que ver el frío que está haciendo!

¡Menos barbaridades, señoras y señores! Si se fijan ustedes en el calendario y tienen en cuenta la experiencia de años pasados, desde los tiempos de Nemrod —que nadie sabe quién era— hasta aquí, advertirán poco más o menos las mismas alternativas. En verano hace calor: a fines de agosto y principios de septiembre, estallan fuertes tormentas; en invierno hace frío. Todo eso no es ninguna barbaridad.

Tampoco es sorprendente, ni cosa de llamar la atención. Lo que sí sorprendería y haría prorrumpir en exclamaciones a cualquier persona sensata, es que en pleno mes de julio se helaran los charcos. O que en enero sudáramos la gota gorda por esas calles: Mala cosa sería, y muy propia para asustarse de veras. Pero mientras no ocurra, podemos estar tranquilos. Quejarnos de que suceda lo que naturalmente debe suceder, dada nuestra latitud, la inclinación del eje terrestre y la órbita elíptica de nuestro recorrido alrededor del sol —¡qué culturaza, cielo santo!— es igual que quejarnos de sólo tener dos manos, o edemasiados intestinos, o también de que para ir arriba sea necesario subir y para ir abajo sea preciso bajar.

Las cosas son así y hay que tomarlas o dejarlas. Y es mucho mejor tomarlas.

Por lo demás, debe reconocerse que los ciudadanos de ahora somos menos sufridos que los de otras épocas. Disponemos de abundantes medios de calefacción contra el frío y de algo menos abundantes de refrigeración contra el calor. Cualquier ciudadano medio vive mejor que cualquier príncipe de antaño. ¡Qué no hubiera dado Carlomagno por disponer de una modesta estufita de petróleo! Versalles era mucho Versalles, pero ya hubieran cambiado la mitad del palacio por una nevera eléctrica.

¡Y la ropa! En invierno nos abrigamos poco más o menos como nuestros abuelos, pero en verano nos desabrigamos muchísimo más que ellos. A lo más llegaban en sus concesiones era a quitarse la camiseta de felpa, por dentro, y el gabán, por fuera. En todo lo demás: cuellos duros, chalecos, sombreros, botas... Si se quejaban de calor, tenían cierto derecho a hacerlo, pero conservaban su empaque sin modificaciones.

En cambio, ahora... Hay quien anda por ahí con un pantalón de hilo, unas sandalias de carmelita y una prenda inclasificable que ni es camisa ni blusa ni nada. ¡Y aun se quejan! ¿Pues qué harían con un terno completo de lanilla, botas de caña y cuello y puños de celuloide?...

INTERINUS

¡CALOR...!
Los trastornos intestinales
son frecuentes en esta época del año se corrigen con el Elixir Estomacal
SAIZ DE CARLOS

Pasatiempos

Por VELLUTO

Jeroglífico núm. 1.822
¿QUE LE HIZO PARA QUE JUGARA?

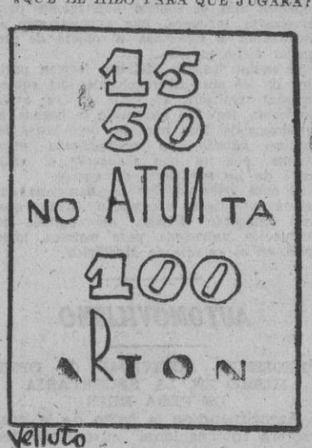

Solución al núm. 1.821
AL DOMINO TADEO

Crucigrama núm. 1.905

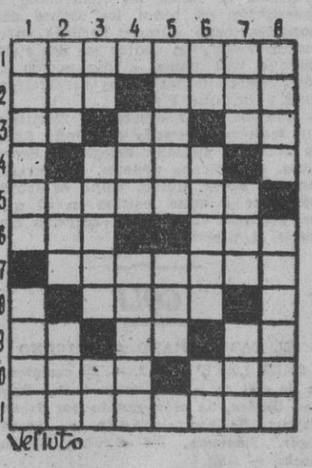

HORIZONTALES: 1, Rey visigodo. 2, Número - Al revés: Vivienda. 3, Vocal repetida - Al revés: Nota - Nota. 4, Al revés: En la leche. 5, Algo que desapareció hace tiempo de las viviendas. 6, Engaña - Cierta substancia. 7, Padece. 8, Al revés: Nombre de mujer. 9, Naipe - Campeón - Consonante repetida. 10, Al revés: Ciudad francesa - Lo hace con un hueso. 11, Altivo.

VERTICALES: 1, Ave americana - Batracio. 2, Añade - Envuelve - Pradería. 3, Al revés: Escuché - Rinoceronte - Al revés: Interjección. 4, Amarra - Al revés: Obedezco. 5, Cortar - Flor. 6, Al revés: Nota - Brotar - Nota. 7, Hogar - Al revés: Animal - Al revés: Bebida. 8, Al revés: Sin jugo - Relativo a una antigua ciudad de la Argólida.

Solución al núm. 1.904

HORIZONTALES: 1, Suintila. 2, Asia - Oír. 3, Ce - Te - Au. 4, Para. 5, Sacelio. 6, Ron - leL. 7, Alcázar. 8, atuR. 9, AA - aZ - Te. 10, êrI - Otea. 11, Lamentar.

VERTICALES: 1, Seca - Rafael. 2, Use - Sol - Ara. 3, II - Panca - iM. 4, nataC - Ata. 5, Ere - Zuzón. 6, lO - Aliar - TT. Lia - leR - Tea. 8, arucoL - reaE.

NUEVAS AVENTURAS DEL PATO DONALD, por WALT DISNEY

Exclusiva para LA PRENSA

M.C.D. 2022