ADVERTENCIA

Toda clase de correspondencia, lo mismo literaria que administrativa, se dirigirá á nombre del Director ó Administrador, á la calle de la Rúa, núm. 25, imprenta y librería de Núñez.—Teléfono 37.—No se devuelven los originales.

Número suelto cinco cts.

El Adelanto

DIARIO DE SALAMANCA

PRECIOS DE SUBSCRIPCION

En Salamanca, un trimestre. . . 3'75 ptas.
Fuera de la capital, un trimestre. . 4'50 íd.
Anuncios y otros insertos, precios por tarifa.
Todos los pagos anticipados.
Talleres: Romeo del Manzano, 42.—Teléfono 37.

Número atrasado diez cts.

Dos ediciones diarias.

Viernes 19 de Julio de 1918.

Año XXXIV-Núm. 10.467

LA DENUNCIA DE EL ADELANTO

Datos para el Sr. Fiscal

Nuestra posición.-Las denuncias formuladas. Mientras El Adelanto era enviado al Fiscal, el Sr. Viñuela decomisaba el pan de la tahona -Rigorismo inadecuado.-Lo intolerable y lo grotesco.

Es interesante insistir sobre el tema de nuestra denuncia, formulada por el alcalde, Sr. Paradinas, y poner al margen de la misma datos elocuentísimos que el fiscal de S. M. ignorará, pero que revelan con su elocuencia si puede reputarse lesiva, injuriosa, la materia de un suelto en el que sólo intervino la redacción para darle forma de publicidad.

Si el hecho que comentamos no tuviese la significación de un precedente funesto en la libertad y en el decoro de nuestra vida periodística, nosotros hubiéramos tomado á chacota la cuestión, por otra parte divertidísima y en su fondo amañada por una serie de personajes que, sin salir á escena, azuzan desde bastidores.

La denuncia ha sido formulada porque EL ADELANTO, en uso de su deber informativo para con sus lectores, recogió escrupulosa, matemáticamente, las palabras que D. Vicente López hizo públicas al presentar en el Concejo pan de la tahona reguladora con falta evidente en el peso.

Como teníamos la firme convicción de que nuestra conducta se había limitado á transcribir las censuras expuestas por el Sr. López en la Alcaldía, hemos tenido ocasión de avistarnos con el referido industrial, el cual «afirma» y «sostiene» íntegramente cuanto en el suelto se recoge, estando dispuesto á responder de sus cargos en cualquier terreno y sincerar la exactitud del redactor que hizo públicas sus manifestaciones.

Vean nuestros lectores la plancha bochornosa que se han tirado los puntillosos puritanos que nos quieren achacar imputaciones de las que no somos autores.

Pero, por otra parte, la cuestión—decimos—tiene un fondo de deliciosa y sarcástica consideración, que vamos á examinar.

En primer término, EL ADELANTO jamás, en ningún momento, ha insinuado una afirmación que pudiera estimarse contraria á la función de la tahona municipal.

Enamorados y convencidos del progreso corporativo que preside el moderno Derecho municipal, reputamos siempre indispensable la existencia de un horno comunal, que amparase el pobre vivir de las clases obreras, de las gentes humildes contra el mercado libre sujeto á agiotajes y concausas difícil de determinar.

Este postulado ha brillado siempre en nuestras campañas, en las que pusimos de relieve la admirable labor que ejecutaba la tahona, sirviendo de freno á las alzas de este elemento esencial para la subsistencia de los pobres y de los desheredados.

En nuestra colección constan artículos de alentadoras palabras para el señor Castro, para el Sr. Santa Cecilia, para todos cuantos pusieron á contribución del éxito de la tahona sus desvelos y sus actividades.

Conste, pues, que nuestra posición ni ha variado ni es posible que rectifiquemos lo que es fruto de un convencimiento íntimo y de una obligación para nosotros, amparando con nuestras fuerzas y nuestros entusiasmos el legítimo derecho de los humildes á sustraerse de las flutuaciones imperiosas de los mercados y de los precios en artículo tan vital para su subsistencia.

Lo que nosotros no podemos tolerar en beneficio de estas clases necesitadas es que abusivamente, escandalosamente, se resten á las piezas de pan expendidas por la tahona del Concejo 110 75 y 50 gramos de su peso.

Porque es de una ironía tremenda que una Corporación obligada, constreñida á dar ejemplo de moralidad y de escrúpulo en sus actos, anuncie en venta piezas de dos kilos, restando sensibles bajas en la ponderación de las pesas. Porque si el puritanismo del señor Paradinas denunciando nuestro sencillo é ingénuo suelto, hubiese sido empleado en fiscalizar, en castigar á quien tenga la culpa de estas mermas notadas casi diariamente en el pan de la tahona, tendría una remota justificación defendiendo el funcionamiento de la misma.

Pero los hechos, Sr. Fiscal de Su Majestad, son tan elocuentes, que vienen á corroborar una duda que asalta ya á todo el vecindario salmantino. El día 2 publicamos nosotros el suelto reputado lesivo.

Con anterioridad D. Donato López y D. Patricio Hernández habían formulado denuncias por falta de peso en el pan de la tahona reguladora. Denuncias que fueron debidamente comprobadas.

El día 3, verificada una contrastación particular en una hornada de la misma tahona, da por resultado la falta de peso oficial á todas, absolutamente á todas las piezas. Y como el hecho era tan gordo, tan enorme, hubo necesidad de anunciar al público una rebaja proporcional en el precio para no defraudar á sabiendas á todos los compradores de aquellas piezas.

Y para colmo de sangrientas y descarnadas realidades, el mismo día que el puritano Sr. Paradinas enviaba nuestro número al Sr. Fiscal, el teniente Alcalde de semana Sr. Viñuela decomisaba nueve kilos de piezas de uno por falta de 50 gramos en su peso, y cuatro de dos por falta de 75 y 100 gramos.

¡Y menos mal que en la imposibilidad de pesar toda la hornada paró en esto la «razzia» ejecutada por el Sr. Viñuela en el pan de la tahona municipal!

Vea el público salmantino si un Alcalde que estas cosas consiente, que estas cosas tolera, tiene autoridad para investirse con engallos de rigorismo y enviar á un periódico que tiene por norma la seriedad y la rectitud en sus informaciones á la acción de la justicia.

Y vean las clases pobres, las clases obreras, las clases humildes, que viven de un jornal pequeño y limitado, si hay derecho á que se les alambique sus medios de subsistencia, ¡ellos, que por una crueldad del destino tienen que afrontar las agudas inclemencias de esta crisis mundial!

No, señor Paradinas. Hay que ser consecuentes, hay que matizar los propios actos de un espíritu de justicia que no nos ponga á la mordacidad de la crítica.

Seguimos manteniendo que la tahona municipal es indispensable que subsista. Pero es preciso fiscalizar su administración, evitar que el pan de los pobres esté falto de peso, depurar responsabilidades y sentar la mano al culpable de los desafueros.

Tenemos la firme convicción, y en esto coincidimos con el Sr. Santa Cecilia, de que la tahona debe representar un freno á la carrera desbocada de los precios de los alimentos. Pero si se repite, si se acentúan sus deficientes servicios, vamos á encontrarnos con la formidable ironía de que precisamente las clases más necesitadas son las más vejadas por quien tiene la obligación de defenderlas contra los embates de su suerte.

Si hemos tenido el honor de ser seguidos en estos comentarios por el fiscal de Su Majestad, seguramente en ellos habrá encontrado datos elocuentísimos que abonan la conducta de todos.

Sostenemos que el suelto en cuestión está limitado á una nota informativa, recogida como secularmente se hacen estas cosas. Transcribiendo las manifestaciones de un señor y la denuncia por él formulada.

Repetimos que D. Vicente López, haciendo honor á su palabra de caballero, mantiene íntegramente la lectura del suelto.

Y queda diáfana, prístina, inatacable, nuestra reputación y nuestra seriedad, único patrimonio que defendemos á toda costa y con todas nuestras energías.

La desviación de aguas

El gobernador civil, Sr. Rodríguez Blanco, cuyo interés por cuantos proyectos afectan al mejoramiento de Salamanca tiénelo demostrado con su acertada gestión en múltiples ocasiones, remitió ayer al Ministerio de Fomento todos los antecedentes relativos al proyecto de desviación de aguas de los regatos del Asís y La Florida, con objeto de que no se oponga ningún reparo á la subasta que se celebrará en fecha próxima.

Junta de Mendicidad

Presidida por el Sr. Romo celebró ayer, á las ocho de la tarde, su sesión reglamentaria la Junta de gobierno de la Asociación contra la Mendicidad, asistiendo los vocales Sres. Villoria, Albertos, Martín Berrocal, Ruano (D. A.), Colorado y Benito Paradinas.

Se aprobó el acta de la precedente, dándose seguidamente, por el administrador Sr. Salas, cuenta detallada de lo ingresado y gastado durante los meses de Mayo y Junio.

Según el balance leído, al mes de Mayo corresponde lo que sigue:

Ingresos, 1 698 10 pesetas; gastos, 1 311 90; superavit, 386,20.

Al mes de Junio: ingresos, 1.138,40; gastos, 748 10; superávit, 380 30.

En Mayo fueron socorridos en el comedor de la Mendicidad, 6.076 necesitados, y en Junio, 5.310.

La presidencia formuló la moción de recabar del Prelado el beneficio de conferir autorización para la impresión gratuita, en la imprenta de Calatrava, de la memoria correspondiente al ejercicio pasado, ó sea desde Junio de 1917 al mismo mes del presente año, aumentándose la edición de aquella, en relación con la del año anterior, en 200 ejemplares.

Por unanimidad se aprobó la propuesta del Sr. Romo, nombrándose una comisión, integrada por el proponente y el Sr Villoria, para que pase al Palacio Episcopal con objeto de hacer dicha demanda al Sr. Obispo.

También informó el Sr Romo, ampliamente, acerca de la renovación que con caracter interino había hecho del personal afecto al servicio de la Mendicidad, acordándose, por aclamación, ratificar de manera definitiva, en sus puestos, á ese personal, y deferir un voto de gracias al Sr. Romo por la meritísima actuación que había realizado en este asunto.

Por último, fueron designados los señores Albertos y Romo para que conferencien con el tesorero de la Junta de Protección á la Infancia, al efecto de que ingrese á nombre de esa entidad alguna cantidad á cuenta del tanto por ciento que se asigna á la Mendicidad, toda vez que desde Septiembre de 1917 no ha hecho efectivo ningún ingreso.

La sesión terminó á las nueve.

Notas de sociedad.

Viajes.

Han salido:

Para San Sebastián, D.ª Lucía Sanchón, viuda de Tabernero y su gentil hija Felicidad.

—Para Tejadillo, el distinguido joven D. Anastasio Martín Pérez y su bella hermana Adela.

—Para Santander, D. Heliodoro Martín y su hija Paquita.

—Para su dehesa de Buenabarba, la respetable señora D.ª Isabel Sánchez.

—De Montearagón (Toledo), para Alberca (La), D. José María de Tapia.

—Para Zarauz, en automóvil, la señora D.ª Vicenta Bande, viuda de Monet; su hijo D. Ramón, su sobrina, la señorita Julia Alvarez, y la señorita de Santos Mirat (Elvira).

—Para San Sebastián, la esposa del comerciante de esta plaza D. Plácido Hernández, acompañada de sus hermanos Gabriel y Matilde.

—Para Madrid, Mr. Emilio Gissot, vice-cónsul de Francia.

—Han llegado:

De Madrid, el senador D. Jesús Sánchez y Sánchez.

—Del balneario de Retortillo, nuestro querido amigo D. Santiago M. Valiente.

—De Burgos, el funcionario de aquella Audiencia territorial, D. Vicente Santiago Mansilla.

Petición de mano.

Ha sido pedida la mano de la encantadora Srta. Carmen Morales Anciones, hija política del conocido viajante don Francisco H. Silva, para el empleado de la Casa de Banca de D. Ignacio Rodríguez Vega, nuestro particular amigo D. Remigio Regalado Pérez.

La boda se celebrará en breve.

Nuestra enhorabuena.

Enfermos.

Se halla enfermo, aunque por fortuna no de cuidado, nuestro querido amigo el exdiputado á Cortes D. Antonio Fidalgo de Solís.

Deseamos su mejoría.

—Se encuentra ya fuera de cuidado, en la grave enfermedad que ha padecido, el hijo mayor de nuestro buen amigo D. Siro Gay.

Una boda.

En Madrid, en la iglesia del Espíritu Santo, se ha efectuado el matrimonio de la encantadora Srta. Carmen Gaspar y Gómez Cuartero, muy conocida en esta, donde ha pasado algunas temporadas en casa de los señores de Esperabé, con el secretario de gobierno de la Audiencia de Burgos, D. Severino Barros de Lis.

Bendijo la unión D. José María Alonso, capellán mayor del Ejército, y apadrinaron á los contrayentes el padre de la novia, D. Pablo Gaspar Serrano, jefe de sección en el Ministerio de Gracia y Justicia, y la madre del novio, doña Concepción Lis, viuda de Barros.

Fueron testigos: por parte de la novia, el Sr. Marqués de Alhucemas y el Conde de Romanones, que por hallarse en Consejo de ministros, se vieron representados en dicho acto por el señor Gulló y García Prieto y por D. Baldomero Argente; el propietario D. Javier Gaspar, tío de la novia, y el senador por la provincia de Salamanca y vicerector de esta Universidad, D. Enrique Esperabé, y por parte del novio, don José María Ortega Morejón, presidente de la Audiencia de Madrid; el vicepresidente del Congreso, D. Bernardo Sagasta, y el funcionario de la carrera judicial, D. Enrique Hernández.

Varias.

—Ayer saludamos al ilustrado médico de San Miguel de Valero, Sr. Arambarri.

—Pasó ayer el día en esta el ex-senador D. Nicolás Oliva.

SUCESOS

Escándalo y riña.

Los guardias de Seguridad Felipe Muñoz, Antonio Bellido, Venancio Salgado y Severiano Villar, denunciaron ayer, en la inspección, por promover escándalo y riña en la calle de los Moros, á Concepción García Rodríguez y María Antonia Ceballos Blázquez y dos hijos de ésta, llamados Cristóbal y Catalina Gómez Ceballos, resultando heridas Concepción y María Antonia, siendo la primera curada de una contusión con hematoma en la región ventral y erosiones en el lado izquierdo de la cara y en las manos, y la segunda de una herida leve en la cabeza.

Un sátiro.

También ha sido denunciado, por los guardias Lorenzo Alonso y Heliodoro Gonzalo, un sujeto llamado Telesforo E. Gómez, de diez y ocho años, el cual, hallándose segando, según manifestaciones que expusieron á los antedichos guardias las mujeres Inés González y Julia Llera Hernández, encontrándose espigando, fueron atropelladas por Telesforo, intentando cometer abusos deshonestos.

Quisicosas.

La tahona inviolable,
el Municipio intangible.
¿No ve usted que esto es risible,
singular é inenarrable?
Un alcalde harto sencillo
que juzga que le injuriamos
por decir que á un panecillo
le faltan bastantes gramos
Y una denuncia al fiscal,
no contra el que el mal delata,
contra aquél que lo relata.
¿Hay nada más especial?
Ante esta agudización
de la injuria concejil,
resulta nuestra misión
llena de peligros mil.

«Hay junto á la Alamedilla
una cloaca que está mal».
Y saltará un concejal:
«Eso de la alcantarilla
lo hago cuestión personal».
«Siguen las calles á tono
de suciedad y abandono».
Y dicen los concejales:
«El que afirma cosas tales
nos injuria con encono».
«La codorniz de un vecino
nos molesta con su canto»
Y habla un edil salmantino:
«Denunciar á EL ADELANTO
porque va por mal camino».

Si un panadero se emboba
y da el pan falto de peso,
la gente ante tal exceso
dice al instante que roba.
Si un lechero á la garrafa
le pega un buen chapuzón,
clama á coro la opinión
que con ello se le estafa.
Mas sirve el Concejo pan
escaso, el hecho es patente;
sin comentarios se dan
las noticias á la gente,
y tomando el punto á ofensa
no falta algún ciudadano
que dice: «A ver esa prensa,
que se le siente la mano...

. . . .

Claras las cosas están,
mas yo de humildad en plan
pienso edil que así te exaltas,
que muchas son nuestras *faltas*,
pero mas hay en el pan

LA INCAUTACION DE TRIGO

Acogemos el rumor que por nuestra autoridad municipal se han nombrado comisionados para que se trasladen á las cabezas de partido de Peñaranda y Alba de Tormes y á Macotera, á fin de proceder á la incautación de trigo con objeto de que en Salamanca no falte pan hasta que terminen las faenas de la recolección.

COMENTARIOS POLITICOS

Del caño al quorum

El espectáculo parlamentario no puede ser, en verdad, más lamentable, como no puede serlo tampoco la actuación de muchos de los políticos que, al son de regeneradores de España, vinieron á ocupar los puestos del Poder.

Todos los días, de estos últimos momentos de la vida parlamentaria, ocurren en el Congreso cosas pintorescas, que causarían risa de no ser tan graves las consecuencias que de ello se derivan para eso que tanto sonó con el apelativo engañador de renovación y purificación de procedimientos y normas de gobierno.

Un día es un diputado periodista, director por más señas, quien recibe un amable recado del presidente del Consejo, amenazándole, si pide el quorum para la aprobación de no sé qué cosa, con retirar el proyecto de anticipo reintegrable. Otro es un senador, catedrático para más detalles, que al pedir el quorum está á punto de recibir la excomunión de sus jefes.

¿Tan espantoso es ese quorum? ¿Tanto terror inspira al Gobierno? ¿Tan importante es para los señores ministros que las Cortes suspendan sus tareas inmediatamente? Porque no sé si habrán ustedes leído lo que sucedió en el Congreso con el señor García Guijarro que pidió que se contase el número para aprobar el acta y allí fué Troya Los secretarios iban de un lado para otro; los teléfonos funcionaban con toda velocidad posible... dentro de lo que da de sí el servicio; los ujieres corrían como locos y los *botones* avisaban á los círculos de todas clases...

En fin, que al cabo fué preciso contar con el Sr. García Guijarro para que retirase su petición y pudieran celebrar la sesión las veintidos personas que se hallaban reunidas en todo el edificio, contando, naturalmente, á los taquígrafos.

Lo más pintoresco de esto es que el citado diputado no se dió realmente cuenta de lo que hacía al pedir el número, como puede comprobarse por el hecho de que así se le hizo observar el presidente de la Cámara el cisco que había armado y el aprieto en que había puesto al Gobierno, fué él propio uno de los que más salieron por los pasillos reclutando número de votos.

Parece que todo esto tiene gracia, ¿verdad? Pues no tiene ninguna, porque todo ello no son sino manifestaciones de la incurabilidad del mal de politiqueo y compadrazgo en que yace España y en el que yacerá por los siglos de los siglos, ya que mientras no cambien radicalmente los hombres no hay solución posible á la morbosidad ambiente.

¿Qué dirán ustedes que decía ayer tarde muy ufano y orgulloso desde el banco azul del Senado el Sr. Ministro de Fomento? Pues exclamaba con acento catalán, como es natural, pero de profunda convicción:

—Precisamente el ser ministro y partícipe á la vez de una sociedad industrial le da una gran autoridad moral el presentar este proyecto.

Nos quedamos de una pieza. ¿De modo que cuando un ministro presenta un proyecto de ley que hace relación á intereses particulares ó de sociedades en que él es partícipe, esto le da fuerza moral? No lo entendemos, ni creemos que lo entendiera tampoco el senador D. Antonio Royo Villanova, á juzgar por la dureza con que arremetió en su rectificación contra el Sr. Cambó.

Con todos estos botones de muestra, que ya hay para formar un chaleco, y otros muchos que nos callamos para no hacer interminable este articulejo, basta y sobra para poder hacer una afirmación categórica, absoluta y terminante. El régimen parlamentario ha desaparecido en España. Las dos Cámaras no son sino los muñecos de trapo y cartón que mueven á su antojo los ministros para que el espectador pueda resignarse al engaño.

Y mientras no se acaben los partidos políticos y sobre todo los partidismos absolutos, que hacen de los amigos de Fulano ó Zutano cosas y no personas, ya que las ideas han de estar pospuestas y borradas por el ismo (véase maurismo, romanonismo, albismo, datismo, garciprietismo, etc., etc., que aquí entran todos y no puede salirse ninguno) no se podrá esperar redención de este pueblo paciente y resignado, más que resignado por mansedumbre, por ignorancia.

Máximo Gim.

LA TEMPERATURA

Observaciones metereológicas tomadas á las ocho de la mañana del día de ayer en el observatorio del Instituto General y Técnico:

Altura barométrica 697 25
Temperatura máxima, al sol, 40 0
Temperatura máxima á la sombra 30,0.
Temperatura mínima 10 6
Termómetro seco, 19 4
Termómetro húmedo, 14 8
Viento NO 2.
Cielo despejado.
Tiempo, variable.

NOTAS DE UN PERIODISTA

Enrique Delfour, artillero francés que luchó en Verdún.

Delfour en Salamanca -El 14 de Julio lejos de la Patria.-Tres años en el frente -La artillería francesa.-Las angustias de 1914 y la plenitud de material en 1918 Cómo se peleó en Verdún.-La defensa del último fuerte. La noche trágica.-La actual ofensiva alemana. ¿Pasarán? ¡No pasarán!.

En el Hotel del Comercio me presentaron á Mr. Delfour, el buen artillero francés que luchó en la épica y gloriosa jornada de Verdún.

Delfour, alto, fuerte, frisando quizá en los cuarenta años, tiene la gallarda apostura de un mozo. Por su tipo, por su cara, por su aspecto, más que holgado y elegante parisino, en París nacido y en París criado, parece uno de nuestros nervudos y fuertes trabajadores de tierras de Vasconia.

Graciosamente, chapurrea el español. Y en esta tarde de verano, bajo la sombra bienhechora de unos árboles del paseo de la Alamedilla, Delfour, habla de la guerra y su cara se enrojece, de ira, unas veces, y se contrae, con una mueca de dolor, otras, al recordar la pugna tremendamente horrible que en suelo francés sostienen contra las armas del Kaiser.

—Hace muy poco—nos dice Delfour—salí del frente. La patria me tuvo allí tres años, tres años de lucha incesante, inacabable; tres años de angustias y dolores, de victorias y de fracasos... Hoy me envía á España de agente comercial, y por eso estoy aquí, comprando, previa aurorización y con arreglo al tratado de comercio concertado entre Francia y España, géneros alimenticios con destino á los que siguen aún en las trincheras, conteniendo el empuje desesperado de los soldados de Alemania.

—¿Y lleva usted en Salamanca muchos días?

—Sí, señor, bastantes. Ya creo que serán pocos los que me falten para marchar. No creí pasar el 14 de Julio fuera de mi patria. Pero crea usted que, al pasarlo en Salamanca, al asistir al banquete del Círculo Franco-Español, al disfrutar de la hermosa velada del Liceo, no exagero, si digo, que me creí transportado á una de aquellas plácidas, tranquilas poblaciones francesas, en las que modestamente se celebra el 14 del Julio y en las que yo no podría ver ni un mayor entusiasmo, ni una mayor simpatía y cordialidad que vi en las fiestas celebradas en Salamanca. ¡Aquel reparto de premios, á los niños que estudian nuestro idioma, fué para mí la más honda satisfacción, la más grata impresión recibida!

—¿Fué usted artillero en el frente de batalla?

—Sí, señor, fuí y sigo siendo artillero siempre que la patria me necesite para su defensa nacional. Porque ha de tener usted muy en cuenta que el pueblo francés, que vierte á raudales su sangre en la lucha, que pródigamente muestra su patriotismo, lleno de espiritualidad y de amor, luchará siempre, como hoy pelea, por la integridad de su suelo, por rechazar la agresión de que fué víctima. Pero con el mismo ardor y con igual férrea voluntad el pueblo francés volvería la espalda á los Gobiernos que tratasen de llevarle á una guerra de conquista. ¡No, eso no! ¡Ningún francés iría!

Y al hablar así, Mr. Delfour, accionaba fieramente con sus brazos de Hércules, mientras se teñía de rojo su rostro. La sangre, volcábase iracunda en sus venas...

*

—¿Comenzó usted la guerra?

—Fuí de los primeros movilizados y de los primeros que llegaron al frente. Marché á la frontera. Allí esperábamos el empujón. Y le esperábamos ¡bien lo sabe Dios! sin ninguna preparación. ¡Oh, las angustias pasadas en 1914 y en 1915! La falta de material fué estupenda. Y ha sido tal la maña que Francia y sus aliados se dieron á fabricar cañones, que ya podemos ponerlos enfrente de los del enemigo.

Delfour siguió diciendo:

—Yo no quiero recordar aquellos dolorosos y amargos días y meses pasados. Con el cañón de 75, que según la teoría, no podía hacer más de 1 000 disparos seguidos, en cierto tiempo, para luego descansar, limpiarlo, refrescarlo y continuar la lucha, peleábamos días y días El pobre cañón, fatigado, deshecho, solía estallar y llevarse, con sus últimos pedazos, las vidas de sus servidores. ¡Cuántas veces ocurrió esto!

No había medio de evitarlo. Teníamos que luchar, y luchábamos con el sacrificio de nuestras propias vidas... Otras veces, la artillería hería y mataba á la propia infantería francesa que avanzaba hacia el enemigo. ¡Eran tantas las dificultades y tanta la confusión de los primeros momentos! Y ante el deseo de suplir la falta de material con el valor y la resistencia de las tropas, Francia pagaba un tributo de sangre que causaba horror verlo.

—¿Dónde luchó usted?

—En casi todo el frente. El cuerpo de artillería á que yo pertenezco, parecía el destinado á tomar parte en los combates más serios. Pero ninguno comparable al de Verdún.

—¡Ah! ¿Estuvo usted en Verdún?

—Sí, señor. Estuve y creí no volver á salir ya de aquel sector. Entonces ya disponíamos de artillería en abundancia. Con los 75, llegaron los 90, los 105, 120 155 y 260. Posteriormente, los 240, 370 y 420... Con todos los anteriores, hacíamos la preparación del avance. Cada uno tenía su objetivo determinado, y, en plena batalla, establecíamos un fuego de cortina, verdaderamente espantoso. El fuego pasaba por encima de las vanguardias alemanas y era eficaz, para evitar la llegada de tropas de refresco.

—¿El enemigo haría lo mismo?

—Exactamente igual. Yo recuerdo, apropósito de esto, la noche del 23 de Junio de 1916. Estábamos en el último fuerte de Verdún: en Souvil. El fuego alemán era terrible. No se veía nada. La lucha espantosamente dura, era indecisa. Yo tenía que alimentar de municiones los cañones de las baterías que defendían el fuerte. Y en carros, en mulos, en burros, en todos los medios que podíamos encontrar, había que transportar el material, desde un depósito de retaguardia hasta el fuerte.

(c) Universidad de Salamanca

El fuego de la artillería alemana formaba una densísima cortina detrás del fuerte y ante las tropas de reserva. No se podía pasar, pero ¡había que pasar! De cada seis carros de municiones, solo dos ó tres podían llegar á las baterías. Los restantes eran destrozados por la artillería enemiga, muertos los mulos, aniquilados los hombres. De las cantidades de granadas de mano que llevábamos, solo el 50 por 100 llegaban á su destino... Y así todo.

La noche fué horrible Los destrozos, las pérdidas, tremendas. El enemigo fué contenido, y puede usted suponer que estaba, por lo menos, igual que nosotros: desangrado, fatigado, deshecho. Yo no sé cómo libré la vida. Ahora que fría, serenamente lo recuerdo, me parece imposible.

Y lo mismo podría decirle de la batalla de Artois, del Camino de las Damas, de tantas y tantas á las que he asistido y he permanecido días y noches sin separarme del cañón, luchando, siempre luchando, aunque nuestros cuerpos se rindieran á la fatiga...

—¿Y ahora?

—Ahora la artillería francesa es posible que tenga superioridad sobre la del enemigo. Yo no quiero exagerar. Pero por lo menos tendremos tanto material como él almacenó en más de cuarenta años de preparación. He aquí el mérito mayor de Francia. La improvisación de todo en la guerra

Cada jefe de batería lleva un cuaderno con la historia del cañón. Desde el día que salió de la fábrica, disparos que ha hecho, irregularidades ó ventajas notadas, todo, en fin, lo que á la vida del cañón se refiere. Ya no revientan (salvo excepciones), con la facilidad y persistencia de antes. Cada uno sabe ya la vida y la resistencia que su cañón tiene.

—¿Y qué es lo más tremendo en la artillería?

—El fuego de «barrage». Es verdaderamente imponente. Parece que la tierra se deshace, que los montes tiemblan, que el cielo se hunde. Es un fuego horrorísimo en el que toman parte todas las piezas de artillería de todos los calibres, excepto los grandes cañones de 240 en adelante.

Siguió la charla y Delfour nos relató otras escenas de la guerra que ponían espanto en nosotros. Delfour mostraba como todo el pueblo francés, una inquebrantable confianza en la victoria final.

—¿Pasarán?—le preguntamos.

Y Delfour, levantando en alto sus brazos de atleta, los dejó caer violentamente mientras exclamaba:

—¡No pasarán!... ¡¡No pasarán!!

—¿Y la actual ofensiva?

—La esperábamos. Es más: después habrá seguramente más formidables ataques. Pero no importa. El desgaste alemán llegará mientras nosotros recibimos el poderoso auxilio norteamericano. Estoy seguro de que esas cincuenta ó sesenta divisiones lanzadas por Ludendorff al combate, no tienen enfrente más que veinticinco divisiones francesas. Y es posible que no sumen siquiera ese número. Detrás de la línea de combate quedan, todavía, intactas, nuestras grandes reservas...

Un Repórter.

Informaciones del momento

En pleno verbeneo.

Madrid arde en fiestas. Sí, señores; desde la princesa altiva á la que pesca ruinmente en las aguas del «acaudalado» Manzanares, no hay en estos días una sola hembra que no pueda suscribir la anterior afirmación que es absoluta y evidente.

Los vendedores ambulantes van con sus puestecillos á cuestas de uno á otro barrio de la villa y corte, eligiendo el punto más estratégico de la verbena para establecer sus reales.

Los comerciantes de fiesta que pudiéramos calificar de mayor cuantía, ó sean los que tienen verdaderas tiendas de «cosas», hacen también sus mudanzas en carritos de mano ó de plaza.

Y hay, además, la parte más florida que la constituyen los dueños de grandes carrousel y voladoras y circos reducidos, que llevan los grandes carretones de su propiedad, con sus departamentos de casa y su mula anciana, que tira pesadamente del carromato por carreteras y caminos, yendo de feria en feria. Son estos tales, los tipos más interesantes del verbeneo madrileño. Su manera especial de vivir se parece mucho, en ocasiones, á la de aquella comparsa de titiriteros que inmortalizara Víctor Hugo en «El hombre que ríe».

Todos los restaurants baratos, tabernas de postín y bares de nota, han instalado sus verbenas á la puerta de sus establecimientos. Con cuatro palos en las esquinas y los necesarios travesaños, forrados unos y otros con moños de papel de colores y algunos farolillos á la veneciana que se mecen agitados más que por el viento del Guadarrama por el resoplar constante de los bailarines, se ha conseguido el supremo adorno. Un piano de manubrio constituye la orquesta y las majas de la vecindad y los mozos del barrio forman las parejas. ¡Y qué parejas! El castizo chotis, elevado á la enésima potencia de armonía, balanceo y aproximación total.

Anoche, clásica noche, el barrio de Chamberí ardía en luminarias y estallaba en alegrías y retumbaba en músicas y bailes.

Como la noche era espléndida, más bien calurosa, el reporter se dedicó á viajar, y como por las calles había visto y leído también en la Prensa el anuncio de las verbenas, allá se fué primero al barrio de Camberí, para ver y oir cómo los demás olían, gustaban y tocaban.

El tranvía nos dejó pronto en plena plaza. El panorama de las anchas calles de Luchana, paseo de Santa Engracia, Plaza Nueva de Chamberí y paseo de la Habana, era realmente encantador. La concurrencia era aplastante. No se podía dar un paso por aquellas calles. Y como más lejos teníamos ocasión de presenciar otra verbena menos castiza, pero quizás más interesante, volvimos á emprender la marcha en otro tranvía que á poco, en los Cuatro Caminos, nos permitía pasar al tranvía de la Ciudad Lineal. Allí se estaba celebrando la otra verbena.

¿No habeis presenciado nunca el espectáculo nocturno del parque de la Ciudad Lineal? Pues parece de cuento de hadas Porque en los cinco ó seis kilómetros que ha de recorrer el tranvía veis cómo en la lejanía, en lo más alto del montículo, brillan como locas, millares de lucecillas. Es la iluminación de la famosa voladora que hay en el Parque de recreos. Hombres y mujeres ocupan las barquillas que, impulsadas por un motor eléctrico, van á una altura enorme, tanto, que quizá no baje de quince ó veinte metros.

Dos bandas militares tocaban la famosísima «Canción del Soldado», en tanto que en el Casino, una orquesta de Tziganes llevaba el compás á las parejas que bailaban el «fox trot» y el vals, y muy principalmente el tango argentino.

Estas verbeneras reían sin rebozo y saltaban sin tapujos. Las asiduas concurrentes al parque de la Ciudad Lineal, son todas muchachas alegres, demasiado alegres. Claro está que de cuando en cuando se presentan excepciones, pero esas no suelen estar en su centro.

Tómbolas, teatro, casino, pim pam pum, tiros al blanco De todo hay en aquel parque, donde lo mejor de lo mejor es, sin disputa, el ambiente sano, el aire puro que, viniendo de la serranía y rebotando en los altos de Colmenar Viejo, va á saludar y acariciar á aquellas damitas y á sus galanes visitantes del parque ó habitantes en él. Ese aire bienhechor que vivifica á los que se pasean por el túnel de su boscaje.

Miguel España.

DESDE PARIS

La mujer y la moda

Las blusas marineras.-Las guarniciones de botones.-Adornos de cuadros negros y blancos.

Las blusas sencillas de forma marinera, que en otros tiempos no se llevaban más que para los deportes se llevan hoy con faldas semejantes ó aun con faldas de clase distinta No es que este conjunto constituya una gran *toilette*, pero siendo el tejido bonito como jersey de seda tular, crespón de China un poco grueso y cortándose el cuello y la bocamanga en otro tejido de gracioso dibujo ó en galón «Djersella», tan en boga en estos momentos, este vestido resulta de una coquetería encantadora, de un aire muy juvenil. Si la falda es de lana, la blusa puede ser del mismo tejido Ordinariamente estas blusas se ponen por la cabeza y no tienen otra abertura que la del cuello y del delantero

Los botones, más bien pequeños que grandes de mucho relieve bolas ó semi bolas colocados en filas muy nutridas en el delantero ó en el dorso, hacen un precioso adorno ya sean de tejido parecido

al del vestido, ya de composición estilo nácar del mismo tono del vestido ó de la guarnición. Los botones blancos en vestidos negros son una fantasía del más lindo efecto

Para adornar los trajes de *voile* ó de tejidos de algodón más gruesos, deben preferirse los botones de Irlanda ó de nácar; si el traje está adornado con encaje, los botones pueden ser del mismo tono de este. En los nuevos modelos de la estación se ven mucho los botones en medio de la espalda, de arriba á abajo; es una nota preciosa. Se ponen también los botones en el bajo de las mangas, subiendo hacia el codo.

Los cuadros negros y blancos están en pleno éxito. Son más bien grandes que chicos y se llevan principalmente en tejidos fuertes, como sarga gruesa, terciopelos de lana etc.. También se entrecruzan cintas de terciopelo negro y satén blanco y galones de seda de los dos tonos; se hace tricot alternando un cuadrado negro y otro blanco; se bordan en relieve cuadrados negros sobre tejido blanco y á la inversa; en una palabra, en cada caso se hace una variación sobre el mismo tema Estas guarniciones sirven para cualquier tono desde los más oscuros comenzando por el negro, hasta los más claros, incluso el blanco. Sobre azul marino, violeta oscuro rojo antiguo Burdeos se puede tener la seguridad de que los cuadros negros y blancos harán un hermoso efecto

Los vestidos de verano en parte por gusto y en parte por economía se hacen de tela ó de algodón porque estos tejidos son en verdad, mucho menos caros que los de lana. Las *toilettes* de esta clase muy ligeras, exigen con frecuencia á ciertas horas del día la compañía de un manto ligero fácil de llevar en el brazo y cómodo de poner y quitar Estos mantos son de un corte muy sencillo un saco abierto por delante y provisto á cada lado de una abertura para dejar pasar los brazos. Se hacen de satén negro gris leonado, forrado con otro satén de tono vivo. Son más ó menos largos; pero nunca tanto como el vestido.

Vizcondesa de Revilla.

París, Junio 1918.

EN CORDOVILLA
(Partido de Peñaranda)
SE ARRIENDA UNA YUGADA DE TIERRA
Para más detalles, dirigirse á D. Jerónimo García, procurador de Alba de Tormes, ó á D. Higinio Cascón, de Béjar. 15—9

AYER, EN LA UNIVERSIDAD

En honor de los Sres. Cuesta y Brusi

Ayer mañana se celebró en la Universidad un acto hermosísimo, rodeado de un silencio simpático y de una devoción intensísima de cordialidad por dos maestros que traspasan el umbral universitario aureolados de virtud, de austeridad y de respeto.

Incidentalmente pudimos enterarnos del hecho, pues hallándonos en la universidad para asuntos particulares, supimos enseguida el tributo que se dedicaba calladamente, sin aspavientos ni anuncios de barraca, á los Sres. Cuesta Martín y Brusi.

El profesor auxiliar de la Facultad de Derecho, cuyos méritos hemos ponderado en diversas ocasiones, y que por esta iniciativa se hace acreedor á un encomio ferviente, concibió la idea de dedicar una clase del curso de la escuela práctica de estudios jurídicos y sociales por él dirigida y organizada con un estímulo gratuito y por devoción á despertar en la juventud una curiosidad intelectual tan desusada España, concibió la idea—repetimos—de que una mañana, humildemente, unos escolares pusieran en tensión su inteligencia y en vibración sus sentimientos para que acordados á un fin sirvieran de sencilla ofrenda á los dos maestros que se despiden de las funciones docentes, ungidos de nobles y generosos trabajos.

Y ayer, un grupo de los alumnos del cursillo que dirige el Sr. Aniceto, y cuya labor hemos de hacerla pública muy en breve, como ejemplo y como consuelo para los enamorados del porvenir de España reunidos en una aula universitaria, rindieron sus afectos cordialísimos á los Sres. Cuesta y Brusi.

El acto fué sencillísimo, de una gravedad emotiva, profunda y encantadora. Como esos homenajes que brotan en el fondo de las almas, ó como el estallido de un capullo que dedica sus fragancias en una mañana ignorada á la floración perenne de la Naturaleza madre.

El Sr. Aniceto, en medio del silencio general, dijo así en unas cordiales, sencillas, correctas y elocuentes palabras:

Amigos míos: En el mes de Mayo, cuando se anunció el Real decreto de jubilación, expuse yo en el salón contiguo la idea de despedir de manera afectuosa á D. Salvador Cuesta y D. Federico Brusi

Los decretos son un hecho y la jubilación de estos señores lo será en plazo breve, tan breve, que sospecho no volverán á explicar sus cátedras. Sus funciones terminarán con el curso que finaliza en Septiembre.

Yo, señores, que cuando me aferro á una idea que estimo razonable, no la abandono á tres tirones, he decidido que hoy la clase de alemán y la de la Escuela práctica de estudios jurídicos y sociales sean dedicadas á los maestros que se van. El día se elije porque nosotros, que sabemos cuando empezamos nuestras reuniones, ignoramos el día de la separación; porque á la altura en que nos encontramos en los trabajos, es hoy cuando mejor coyuntura se ofrece, á fin de evitar posteriores interrupciones en nuestros estudios y principalmente porque siendo estas clases la única reunión de escolares que oficialmente existe hoy, la única prueba de vida escolar no sujeta á los ritmos que desde arriba imprimen en este imperio del centralismo absorbente que nos domina, me ha parecido que debían ser los estudiantes los que se anticiparan, porque ellos más que nadie han de sentir y lamentar la ausencia de los dos maestros que les consagraban sin reserva todos sus esfuerzos; porque es propio de los pocos años la impetuosidad del sentir y la vehemencia en expresarlo, dejando que su noble contextura encarne en estas manifestaciones; porque tengo por cierto que para los hombres envejecidos, cuando alguna contrariedad les sucede, y crean ustedes que no ha de ser muy grato á estos maestros dejar una clase en la que consumieron sus días y sus esfuerzos, no hay mayor consuelo como el que sus pequeños le proporcionan

Y que estos maestros como hijos nos consideraban, lo prueba que su obra fué no sólo instructiva, sino también educativa; lo demuestra también que nos recibían con afecto, y al despedirnos al fin de curso se emocionaban.

Está explicado el por qué del homenaje. Yo bien sé que dirán que no se hizo lo mismo con otros señores.

¿De cuándo acá el obrar mal por ciertas gentes y en determinada ocasión autoriza á seguir obrando mal?

Debemos hacer caso omiso del qué dirán de las gentes y obrar con arreglo al dictamen de nuestra conciencia; que se nos ha de criticar lo tengo casi por seguro. No importa, cuanto más alto volemos, más pequeños han de juzgarnos los que no saben volar—ha dicho Nietzche—y yo lo suscribo.

El Sr. Brusi se jubila dando un alto ejemplo; en su larga carrera de catedrático no ha pedido ni una licencia, lo cual es tanto más digno de notarse cuanto que hay catedráticos á quienes no conocemos más que por la nómina.

El Sr. Brusi hacía su clase admirablemente, porque sabía su asignatura al detalle Era de elogiar su constante celo explicando todos los días las lecciones sin perdonarse fatigas y desvelos, y la preparación de ciencia complicada y difícil como es la Historia del Derecho.

El Sr. Brusi es un hombre atento, cordial, amable con sus alumnos, dispuesto siempre á favorecerlos en cuanto la justicia lo consintiera; hombre creyente, deja muchos ejemplos que imitar en su conducta como catedrático y como persona particular. Por no haber constituído mi especialidad la disciplina jurídica cultivada por el señor Brusi, termino este punto y paso á ocuparme del Sr. Cuesta.

El Sr. Cuesta fué un profesor que ha sabido despertar, tal vez como ningún otro, las más vivas simpatías entre los escolares, y no digamos nada entre sus compañeros de claustro.

Hablar de sus condiciones pedagógicas y de la grandeza de su corazón, sería molestar á ustedes repitiéndoles ideas ya sabidas y además achicarlas para poderlas acomodar á mi manera de expresión. (Cita en este punto el señor Aniceto varios casos, entre ellos uno ocurrido al que estas líneas escribe, que refleja la nobleza, la gran bondad del ilustre maestro y que emocionaron profundamente á los oyentes).

El Sr. Aniceto examina la evolución del Derecho político y del Derecho administrativo, determinando la importancia que en ella es preciso atribuir al insigne ex rector.

Una indicación de los trabajos publicados respecto á estas materias por varios autores, entre los cuales recordamos los de Cos Gayón, Freiza y Silvela, le sirve de preámbulo para estudiar el momento que significan los trabajos del Sr. Colmeiro, los cuales—dice—tienen un gran valor histórico, que respondían á necesidades pedagógicas.

Como los de los tratadistas antes aludidos aspiraban á recopilar y ordenar el Derecho positivo. Los trabajos de Colmeiro acusaban la influencia de tratadistas francesas, como Vivián, Macarel, Batvie, etc.

Agrega que el influjo de Colmeiro ha sido muy grande. Bluntschli imprime otra orientación más amplia y científica en los estudios, notándose la influencia del referido autor alemán y de Krauze Ahrens en tratadistas españoles.

El Sr. Cuesta ha trabajado, según denota su magnífico Derecho político, todas estas obras con otras de Filosofía política notables.

El Janet, el Stahl le son familiares. Refiere el Derecho político al Derecho del Estado; desarrolla los grandes supuestos del constitucionalismo moderno.

Tiene una segunda parte en obra destinada á la historia del Derecho político español y un apéndice de las principales teorías que con fruto consultará cualquiera.

Consecuente el Sr. Cuesta con los principios sentados en su Derecho político, refiere el Derecho administrativo al Poder ejecutivo.

El Sr. Aniceto describe el plan del señor Cuesta, haciendo observaciones acerca de su claridad y comprensión, notando, al desenvolver este punto, las cuestiones en que el Sr. Cuesta se adelanta á su tiempo.

El Sr. Rodríguez Aniceto alude á la evolución del Derecho administrativo y del Derecho político en otras naciones, principalmente en Alemania, Francia, Inglaterra é Italia. Nota las concepciones de Albrecht que llega á encarnar Gerber respecto al Estado-persona; muestra cómo de Gerber nace la teoría realista con Seydel, Borhak y Krieken por otro lado la tendencia jurídica; desarrolla las concepciones de Laband, Meyer y Jeblinek.

En lo francés se detiene en Haoriu y Duguit. Señala la teoría del Estado-«trust» tal como la presenta principalmente Blackstone y nota cómo habiendo nacido en Inglaterra con Hobbes la teoría del Estado-persona, es hoy el Reino Unido una excepción en considerarla así.

Terminó el Sr. Aniceto su brillantísima exposición, madura de reflexiones y enseñanzas, dedicando un emocionante y sentidísimo recuerdo á los señores Cuesta y Brusi.

Y no hubo más. Habían vibrado los sentimientos y las almas, durante unos minutos, por un fin hermoso Eso bastaba en un tributo en que el corazón presidía...

Yo.

Desde Alba de Tormes

Una boda.

El lunes último, á las diez de la mañana, se celebró en la iglesia de San Juan Bautista de esta villa, el enlace de la distinguida Srta. Carmen García-Sallnero, hija del subdelegado de Medicina del partido, D. Fulgencio García Sallnero con el joven D. Enrique Cuadrado Feinier é inteligente tenedor de libros de la fábrica de curtidos de D. Bernabé Rubio en Hervás.

Bendijo la unión de los nuevos esposos, el capellán de la Vera Cruz de Salamanca D. Jenaro Zaballos, en el altar de la Purísima, que se hallaba elegantemente adornado con profusión de flores y luces, colocadas con sumo gusto por las señoritas que pertenecen á la asociación Teresiana, de la que la novia era secretaria.

Apadrinaron á los contrayentes D. José Cuadrado, padre del novio, y D.ª Rosario Sánchez madre de la novia, y firmaron el acta como testigos D. Bernardo Corredera D. Elías Vicente y D. Isaac Pérez.

Lucía la novia elegante traje de seda, negro con ricos adornos de encajes, regalo del novio

Los regalos que los contrayentes han recibido de los invitados y sus amistades, son numerosísimos, y de detallarlos, se haría esta crónica interminable.

Los invitados, después de la ceremonia, fueron obsequiados con espléndidos almuerzo y comida servido por el conocido fondista D. Nicolás Morás Sardina, con el esmero que acostumbra.

Los recién desposados á quienes deseo eterna luna de miel, saldrán para San Sebastián, desde donde regresarán á Hervás, fijando allí su residencia.

La fiesta del Carmen.

Con gran solemnidad y esplendor terminó ayer la novena que en honor de Nuestra Señora del Carmen se ha celebrado en la iglesia de PP. Carmelitas, de esta villa, viéndose el templo completamente lleno de fieles todos los días del novenario

Ayer, festividad de la Virgen á las once de la mañana, tuvo lugar una misa solemne, con sermón, á cargo de D. Demetrio Medina Lorenzo, párroco de Palacios de Becedas, á la que asistieron numerosos devotos de la Virgen

Por la tarde á las siete, después de rezar el santo rosario, se dió la bendición Papal, precedida de una breve plática del prior del convento de Carmelitas, de esta villa, é inmediatamente salió procesionalmente la imagen del Niño de Praga y de la Virgen del Carmen, recorriendo las principales calles de la población asistiendo á este acto el alcalde, D. Tomás Rodríguez; el teniente de la guardia civil D. Guillermo Coliso; el juez de Instrucción, D. Ildefonso Alarnilla; el registrador interino D. José Carrillo, el juez municipal D. Ricardo Escudero, y varios concejales.—*El corresponsal*

Alba, 17 Julio 1918.

Defectos físicos
Todos se curan

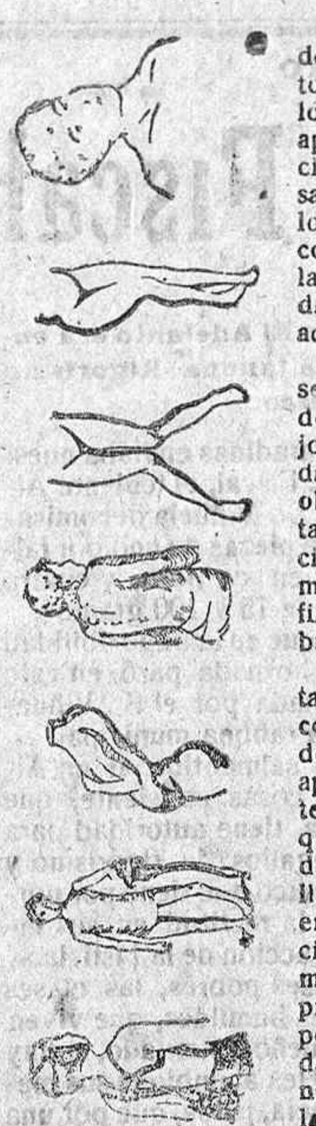

Absolutamente todos se corrigen pronto y rapidamente con los tan modernos aparatos de la conocida y acreditada casa Torrent, de Barcelona, construidos con todos los adelantos que la ortopedia moderna exige y aconseja.

El éxito es siempre seguro, tratándose de niños ó personas jovenes y la infinidad de curaciones obtenidas y la constante recomendación de los señores médicos es la más firme garantía de sus buenos resultados.

Si quereis por lo tanto ser perfectos, corregid vuestras desviaciones con los aparatos Torrent y tened muy presente que el representante de dicha casa se hallará en Salamanca y en el Hotel Comercio, únicamente el martes, día 23 del presente mes donde podrán visitarle todas cuantas personas lo deseen desde las nueve de la mañana hasta las dos de la tarde solamente.

Notas. En Valladolid el día 21, en el Hotel Imperial; en Palencia el día 22, en el Hotel Central; en León el día 24, en el Hotel Inglés y en Oviedo el día 25, en el Hotel París, donde así mismo podrán visitarle. Talleres y despacho en Barcelona: Unión, 13, casa Torrent, nombre registrado. 19

Atención. Se compran sacos y botellas vacías. Se pagan altos precios.
Dirigirse, Pollo Martín, número 20, frente á los talleres de carpintería de D. Agustín Sánchez. 5—6

Se arrienda la antigua tienda y casa con todas sus dependencias donde estuvo Hernando, calle García Barrado, número 1. Darán razón, Paseo de Canalejas, número 37.

Se arrienda una cochera en la calle de Pérez Oliva, número 4. Darán razón, Avenida de Mirat, 6, portería. 5—7

Se desea comprar bicicleta marca acreditada y en buen uso. Informarán en la calle Quintana, número 2. 15—7

Se venden, una jardinera seminueva, un landeaux, con ruedas de goma, seminuevo, guarniciones inglesas doradas y de plaqué. Dará razón, Eugenio Santos (Carita), calle de Rodríguez Fabrés, cochera. 15—7

Arriendo y vendo en esta provincia una dehesa cercada, con abundantes pastos en la actualidad, sin haber arriendo pendiente. La entrada será el día que se desee. Informarán, café Novelty, el encargado del mostrador.

Se vende un coche de línea semi nuevo de diez asientos, con delantera baja. En Peñaranda, D. José Núñez, informará.

Se compran sacos de todas clases y medidas. Doctor Riesco, 51, ferretería

Ama de cría, leche fresca y primeriza se necesita para casa de los padres. Plazuela de San Julián, número 27, principal, informarán. 2—2

Ocasión. En el pueblo de San Muñoz, se vende un motor á gas pobre, de diez caballos, tipo Crosley, tubería de agua, depósito y bombas y otros accesorios. Todo se puede ver funcionar. Para tratar, con su dueño, Fidel Pérez, en dicho pueblo, ó con D. Timoteo Montero, en Aldehuela de Yeltes. h 31 J.

Se dan lecciones de asignaturas del Instituto y Normal, desde 1.º de Agosto. Infórmense en Arroyo del Carmen 17. 2 6

Jozpel. Grabador de moda, pendolista y dibujante. (Exoperario de la Casa de la Moneda). Grabador en joyería y platería.—Se hace toda clase de grabados sobre oro, plata, acero, bronce, hierro, madera, etc. Troquelación de medallas y distintivos. Cifras y monogramas en oro y plata, caladas. Placas de bronce para bandas de guarda-jurados y jardineros. Sellos para el pan. Sellos para lacre. Sellos en bronce para timbrar en seco. Clichés de acero para imprimir en altorrelieve. Se hace toda clase de trabajos concernientes al ramo. Rótulos esmaltados y sellos de cauchú. También se hace toda clase de trabajos de pendolista, dibujo artístico-lineal y heráldico, sobre papel, tela y pergamino.
Precios económicos.-Doctor Riesco, 57. 10—6

Caldas de Oviedo
Aguas naturales NITROGENADAS, BICARBONADAS y RADIOACTIVAS de crédito positivo y reconocida eficacia en las enfermedades REUMATICAS, CATARRALES DEL APARATO RESPIRATORIO y otras.
Caudal abundantísimo: temperatura 43.º c: estufas é inhalaciones directas DEL MANANTIAL; y completas instalaciones balneoterápicas y de hospedaje, todo en condiciones inmejorables.
TEMPORADA OFICIAL: Primero de Junio á 30 de Septiembre. Médico director: D. AGUSTIN LACORT.
La Guía del bañista, gratis en la Administración del Balneario y en Oviedo, Fruela, 10, primero. 20—a—12

FRANCISCO PEIX
Carretera de Ledesma, núms. 10 y 12
SALAMANCA
Almacén de maderas del Reino y Extranjeras. Materiales para la construcción de obras. Cal, yeso, cemento, azulejos, mosaicos, tubería de grés de todos los diámetros. Ladrillo y tierra refractaria, baldosilla, teja plana, rasilla, ladrillo fino y hueco.
Carbones minerales, cok, antracitas, brezo y cisco.
Servicio á domicilio dentro y fuera de la población. Precios módicos sin competencia

Vida obrera.

Las casas baratas.

Se ha reunido la Junta de casas baratas, presidida por el Sr. Martínez Mora.

Se tomó el acuerdo de consignar la cantidad que la sociedad de canteros necesite para materiales de la casa que construye.

Además se acordó concurrir al próximo concurso de casas baratas, que ha de celebrarse en breve.

Los albañiles.

Esta noche, á las nueve, celebrará junta general la sociedad de albañiles, para tratar de la aprobación de cuentas y de dos comunicaciones, una de la cooperativa de casas baratas y del trabajador Juan Crespo, pidiendo su ingreso en la sociedad.

Los ferroviarios de S. F. P.

También se reunirá esta noche, á las nueve, el sindicato de la compañía de Salamanca á la Frontera de Portugal, para acordar lo más procedente sobre algunos asuntos.

DESDE VILLAVIEJA

Consideraciones agrarias. Idem industriales.—La sociedad «Pogi», de Salamanca.

Contemplando el improbo trabajo que cuesta el subvenir á las necesidades de la vida en estos pueblos, y sobre todo en la presente época, viéneme á las mientes algunas consideraciones que á continuación voy á exponer.

La actual guerra mundial, que tan poderoso acicate había de haber sido para el fomento agrario é industrial de España, apenas si ha dicho algo á mis paisanos. Las cosas siguen como estaban, bajo ambos respectos, y nadie se ha sentido movido á tomar nuevas orientaciones.

En lo agrario si es verdad que se siembra y se recoge mucho, y más cada día; pero esto se venía haciendo desde mucho antes del comienzo de la guerra, á consecuencia de las roturaciones de terrenos comunales pedidas por la gente pobre, merced á las cuales vive ésta más holgadamente, y por las de las próximas dehesas, que al ser divididas y subdivididas han permitido á cada propietario destinar su parte al fin que ha creído más beneficioso, que es indudablemente el cultivo de cereales.

Se recoge, pues, mucho más trigo, centeno y patatas, que antes; pero los sistemas de cultivo y recolección siguen los mismos, los barbechos y descanso de tierras no desaparecen, y apenas si con timidez y desconfianza se ha venido ensayando alguna maquinaria nueva, como arados de desfonde, aventadoras y guadañadoras de poco coste. Lo único de que sí se hace buen consumo es de los abonos minerales, y alguna selección se ha hecho también del trigo para simiente; pero más podría hacerse á este respecto previos ensayos en campos de experimentación que deberían establecerse por entidades como el sindicato agrícola y sociedad de agricultores, así como también concertarse para las ventas en mancomún para obtener mayores rendimientos, y suprimiendo al paso las ganancias de los acaparadores.

De modo que progreso sí hay, pero muy lento, y debido al movimiento que venía de antes.

En lo industrial habré de referirme principalmente á las fábricas de curtidos por ser ellas y sus derivadas de zapatería las de más antiguo abolengo en la comarca, y hasta casi las únicas ya que hace muy poco que se han montado dos en Vitigudino y Lumbrales, respectivamente.

En procedimientos y sistemas de curtición y de remate sí han progresado algo, y las zapaterías en clases y forma de calzado; pero también desde antes de la guerra, y en cuanto á número y producción sobre todo de las primeras, no cabe negar que van en descenso.

Y es lástima que así ocurra, porque desdicen del buen nombre del pueblo al propio tiempo que le aminoran una buena fuente de riqueza, y luego porque su decadencia no obedece á que los géneros fabricados no sean buenos, sino á causas de orden secundario como la falta de adaptación á la producción de clases que reclama hoy con más exigencia que antes el mercado, y el temor de emplear capital para el desarrollo del negocio en grande.

Así se da el caso de que las utilidades obtenidas en la industria sean aplicadas de preferencia á la emisión de préstamos ó adquisición de tierras para hacerse los fabricantes con una pequeña renta, y dejando para el desarrollo del negocio la cantidad estricta que tuviesen destinada á este fin desde antes. Y también el de que habiendo desaparecido casi el prístino traje de charro y con él los cintos, abarcas, zajones, botas de pierna y calzado fuerte, que es lo que más se fabricaba aquí, apenas se producen las baquetas finas y becerros que exigen hoy las numerosas zapaterías de aquí y de otras partes, surtiéndose muchas de éstas de cortes traídos de Salamanca, Valladolid, Palencia, etc.

Por lo demás, la clase es buena y capaz de sufrir la competencia, sobre todo en suelas, baqueta, correaje y hasta en becerros de color y negros de algunas fábricas. Pero es que la producción es insuficiente, y por eso ni zapateros ni curtidores pudieron admitir proposiciones ventajosas que les hicieron estos años para mandar al ejército francés tantos ó cuantos pares de calzado semanales. Hubo reuniones, conatos de entenderse entre sí unos y otros, deseos de asociarse, pero todo se quedó en agua de cerrajas y en que cada uno se las compone como pueda.

De modo que ha habido, sí, algo de progreso sobre todo por parte de algún joven fabricante que conoce ya y habla de extractos curtientes areómetros, etcétera, y que trabaja con verdadero «amore», y por la fábrica de «chancas» que ha utilizado desde el principio el fluido eléctrico, empleando á diez ó doce dependientes; pero desaprovechando todas las circunstancias actuales que

(c) Universidad de Salamanca

hubieran podido elevar en grado sumo la producción, asegurándose nuevos mercados para en adelante.

No así creo que será en Salamanca, y me fundo para pensar así en la marcha de la sociedad Población, Giral, y Compañía, cuya fábrica de colas y medicamentos tuve el gusto de visitar ha pocos días.

Claro es que no iba yo á enterarme de interioridades de su vida administrativa, aunque es de suponer que vaya bien, dado el celo é inteligencia de obreros y obreras y el del simpático sub gerente Matías, unidos á la competencia científica de los socios activos á quienes pude saludar, Sres. Giral y Cea.

Dignos de loa son estos hombres que estudian y trabajan y exponen su capital á las veleidades del negocio, aun cuando solo por él, por el dinero trabajasen. Pero me figuro que persiguen también un fin patriótico, el de dotar á España con una nueva industria que puede evitar la salida de tanto numerario como se envía al extranjero á cambio de productos que aquí se pueden obtener con ventaja, y esto sí que es digno de alabanza. Mejor con hechos que con declaraciones y discursos se labora por el interés de la patria, y yo les felicito por ello y les aliento á que prosigan, para que ya que hoy preparan inmejorablemente todas las tinturas y extractos, fluidos de las plantas de mayor uso en medicina, habiendo tenido que hacer para ello grandes dispendios, lleguen hasta lo último, la preparación también de alcaloides y medicamentos sintéticos de que nos tenían inundados las fábricas alemanas, francesas, etc., antes de la guerra, y de los que tanto se carece actualmente.

Empresa casi colosal considero á esta, pero competencia y conocimientos físico químico-farmacéuticos no les faltan, y bien puede ser que así como los productos «Pogi», nombre con que han bautizado á todos los elaborados hasta hoy, se han abierto ya franco camino en el mercado, siendo pedidos en grande por muchos drogueros y farmacéuticos que se convencieron de su bondad apenas los ensayaron, se acrediten estos también, convenciendo á España de que en esta materia quedamos relevados, si queremos, de tener que recurrir al extranjero. Timbre de gloria sería este para la sociedad, pero como de esta solo no se vive, les deseo las dos cosas: renombre y mucho dinero.—El corresponsal.

Mercados de cereales

Salamanca, 19.

Trigo, á 95 reales fanega.
Cebada, a 56 y 57
Centeno, á 60 y 61.
Operaciones, pocas.
Tendencia al alza.

(POR TELEFONO)

Barcelona, 19

Trigo añejo, los 100 kilos, á 54 pesetas.

Valladolid, 19

Trigo, 94 la fanega de 94 libras.
Cebada, á 56
Centeno, á 60 y 61 1/2.
Tendencia sostenida.

Palencia, 19

Trigo, á 94 y 95 reales la fanega de 94 libras.
Cebada, á 55 y 56.
Centeno, á 62
Tiempo, bueno.

Ayer se vendió alguna cantidad de trigo nuevo, á 92 reales.

Noticias.

Asociación de Mendicidad.—El señor teniente-alcalde, D. José M.ª Viñuela, ha donado para los pobres de esta Asociación, siete kilos de pan decomisado por falta de peso.

Jarabe reconstituyente de P. Catalá
á base de cal é hierro
es mejor que la emulsión. Se vende en todas las farmacias. —a—

NOVELTY
Gran Café Restaurant y Repostería
Cubiertos desde tres pesetas.
Helados: Mantecado, leche y limón.
Servicio á domicilio.
Se sirven bodas, banquetes y lunchs.

El 606 y el 914.
Los inyecta el médico especialista en enfermedades secretas D. Ramón Acedo.—Jesús, 7, Salamanca.—Consulta: de nueve á una, mañana, y de cuatro á nueve, tarde.

Durante las últimas veinticuatro horas se han hecho en este Registro civil las siguientes inscripciones:

Nacimientos.—Luisa Rodríguez Hernández y Enrique Baz León.

Defunciones.—Cándido Martín Herrero, Consuelo López Rico, Luis Colmenero Regalado y María González Gómez.

FRUCHAMPAÑ
Refrescante ideal. Saludable tónico. No contiene alcohol.
Recomendado por las Ciencias Médicas.
Fabricado en LA ESPUMA AZUL
:::: Gran Fábrica de Bebidas Gaseosas ::::
Sánchez-Ruano, 28, Salamanca h 30

* * * MATIAS LUDEÑA * * *
Especialista en enfermedades de la boca y prótesis dentaria.
Plaza Mayor, 10, principal, Salamanca.

Enfermedades de garganta, nariz y oídos.
Dr. Antonio Domínguez
Dr. Riesco, 38, pral.-Consulta: de diez á una.

Los señores D. Martín Hernández y D. Julio García, propietarios de ventorros en la Chopera, nos ruegan hagamos constar, como complemento de la denuncia de que fueron objeto, por tener abiertos sus establecimientos hasta hora avanzada de la noche, que el Gobernador civil les ha autorizado para que puedan tener abierto toda la noche.

Conservas Trevijano
Son preferidas á todas.

PIANO VERTICAL
en muy buen uso, se vende. Paseo de Canalejas, 5, principal. —1—

Enfermedades de la garganta, nariz y oídos.
Clínica del
DR. INFANTE
Doctor Riesco, 58, duplicado. —a—

Ama de cría, de diez y nueve años, leche fresca y primeriza, se ofrece para criar en casa de los padres. Informará Inés Díaz, barrio de San Miguel, Alba de Tormes. 3-1

Se vende barata una máquina para elaborar chocolate, capaz para doscientos cincuenta paquetes diarios, con todos los accesorios, poco usada, con ó sin motor, de dos caballos, inmejorable. Informarán en la Administración de este periódico, Rúa 25. 8 a—1

Gasolina
Puede sustituirla con el mejor de los sustitutivos conocidos. Este ha obtenido el primer premio en la carrera concurso de regularidad y consumo mínimo en el Circuito Galapagar, organizado el 24 de Marzo. Este sustitutivo patentado lo facilita
Plácido Hernández
Lonja de la Cárcel, 2 - Salamanca

Hospedaje, café y restaurant - PARIS
PRIOR, NUMEROS 9 y 11
Casa CHAPADO
(Dueño que fué del Hotel Pasaje)
Menú variado diariamente
Almuerzos y comidas á precios económicos.
Se sirven bodas y banquetes.

Restaurant FORNOS
EL MAS FAVORECIDO
Pesca fina
Selecto menú.
Servicio inmejorable
BODAS, BANQUETES, LUNCHS

VICENTE NIETO C. Rodrigo
FABRICA DE CHOCOLATES
Abonos minerales, carbones vegetales y venta de cortezas para tenerías. 30—6

El Adelanto es el diario más antiguo y de mayor circulación de la provincia
Administración, calle de la Rúa, número, 25. Redacción y talleres, Ramos del Manzano número 42

Novelas Pabón
LIBRERIA CUESTA
PLAZA MAYOR, 14.
30—19

Comprando en el comercio de la Cuesta del Carmen, vestirá usted bien y barato
Encontrando gran surtido en trajes de todos los modelos para caballero y niño, americanas de dril, pantalones de pana, camisas, calzoncillos, cortes de colchón, sábanas é infinidad de artículos más.
: : : TODO A PRECIOS ANTIGUOS : : : —a—
Cuesta del Carmen, núm. 11.

Baños de Retortillo
SOCIEDAD ANONIMA
Provincia de Salamanca, apeadero de El Collado
Línea de Salamanca á la Frontera Portuguesa.
Unico manantial sulfuroso artesiano en España, con un caudal de 212 litros por minuto y 48° de temperatura; subiendo al Balneario sin descomposición de las sustancias orgánicas que contiene por sus condiciones artesianas.
Sin rival contra el reuma, parálisis, artritismo, afecciones de la piel, catarros pulmonares y bronquiales y sífilis en todos sus períodos y manifestaciones.
Montado con todos los últimos adelantos.
Folletos é indicaciones, Hotel Comercio, Salamanca.
En las estaciones del ferrocarril de Medina y Salamanca, se expenden billetes de ida y vuelta á precios reducidos para el Balneario.

ABONOS DE LA SOCIEDAD GENERAL DE INDUSTRIA Y COMERCIO
MADRID - Villanueva, 11
ABONOS MINERALES Y ORGANICOS
DIRIGIRSE AL
Miguel García González-Piedra-Almacén de maderas, Salamanca
m y v 90—34

LA BOTA DE ORO
Gran zapatería de lujo de **EL GALLO**
ELEGANCIA Y BUEN GUSTO PRIMERA CASA EN CALZADO A LA MEDIDA. PRIMER PREMIO EN LA EXPOSICION REGIONAL DE SALAMANCA, 1917.
Doctor Riesco, 1.--Siempre novedades.
m v v

COMPAÑIA ANONIMA DE SEGUROS
AURORA
SEGUROS CONTRA INCENDIOS
Seguros de cosechas contra incendios, garantizándose en las tierras, paneras, pajares y eras.
Subdirector en Salamanca: D. Rafael González Cobos.--Oficina: Azafranal, 7
15 15

EL PILAR
Fábrica de fideos y pastas finas para sopa
DE
FRANCISCO GARCIA
Avenida de Canals (frente al Muelle de la Estación)
TELEFONO NUM. 151—SALAMANCA 15—m—9

Información telegráfica

(De nuestro redactor-corresponsal en Madrid señor Rivera)

Madrid - Provincias - Extranjero.

LA GUERRA EUROPEA

Poderosa contraofensiva francesa.

Comunicados oficiales.-Los franceses asaltan las posiciones alemanas. Mesetas tomadas.--Veinte pueblos conquistados.--Prisioneros y botín. Gran actividad aérea en el frente italiano.-Terrible ciclón en el Japón. Numerosas víctimas.-De Madrid: Las sesiones de Cortes.-Dictámenes aprobados.-Llegada del Rey.-Amplia información de provincias.

Conferencias de las 5, 6 y 7 mañana

Madrid, 19.

LA GUERRA

El comunicado francés.

Ataque á las líneas alemanas-Mesetas tomadas y 20 pueblos conquistados.

Comunicado oficial francés de las once de la noche, recibido esta madrugada:

En los días 16 y 17, los franceses, unidos á los norteamericanos, realizaron algunos importantes ataques.

Hoy se lanzaron contra las posiciones alemanas situadas entre el Aisne y el Marne, en una extensión de 95 kilómetros, comprendiendo el frente Ambiny-Long, Pont Treesttes y Eouresches.

Los franceses ejecutaron un importante avance dentro de las líneas alemanas tomando las mesetas que dominan Soissons, al Oeste de la región de Chandun.

Se sucedieron violentos combates entre Vellers, Helntig y Nercy.

Al Sur de Curey, los franceses han modificado su línea general tomando á Narizi, Seneuve, Hayvernes y Belleau, más otros veinte pueblos que han sido conquistados por el empuje de los franco norteamericanos.

Se hicieron muchos prisioneros cogiendo también un importante botín.

En los demás frentes no se señaló ningún acontecimiento.

El comunicado alemán.

La lucha entre el Aisne y el Marne Ganando terreno.

Comunicado oficial del cuartel general alemán, recibido esta madrugada:

Entre el Aisne y el Marne los franceses consiguieron con considerables fuerzas y con los tanques, ganar algún terreno.

En la lucha intervinieron nuestras reservas.

El comunicado austriaco.

Las operaciones en Albania Bombardeo de Pola

Comunicado oficial del cuartel general austro húngaro recibido esta madrugada:

En Italia no aconteció nada mencionable.

En Albania el enemigo estableció el contacto con nuestras fuerzas de seguridad.

El día 17 los aviones enemigos arrojaron más de doscientas bombas sobre Pola.

Hubo veinte muertos, entre ellos algunos individuos de la población civil.

Los daños materiales, insignificantes.

La lucha aérea.

Ferrocarril y talleres bombardeados.

El ministro de Aviación del Gobierno británico, comunica oficialmente que el martes, por la noche, los aparatos ingleses bombardearon los talleres de Hagendingen y Burcach, observándose muy buenos resultados y ocasionando grandes daños.

También fué bombardeado, con excelente resultado, un aeródromo enemigo.

Ayer atacaron con éxito, el apartadero Tienvche, regresando los aparatos indennes.

Relaciones reanudadas.

Nuevo embajador

Dicen de Lisboa que mañana se publicará un decreto, nombrando al capitán D. Feliciano Costa, nuevo ministro de Portugal, cerca del Vaticano.

—El gobernador de Angola comunica oficialmente que se ha posesionado de los ferrocarriles de toda la provincia.

Terrible ciclón en el Japón.

Los ríos desbordados.-Numerosas víctimas

Dicen del Japón que en Usaka, al sur y este de las Islas Inmedias, que anoche se desarrolló un imponente ciclón que causó enormes destrozos.

Todas las comunicaciones quedaron interrumpidas, desbordándose los ríos.

Existen muchas víctimas, ignorándose el número de ellas.

La resistencia de los italianos

Toda la prensa de Roma elogia la resistencia de los italianos en Francia, defendiendo el sector de Brigny.

La defensa italiana ha suspendido el envolvimiento de Reims.

El abandono de Brigny lo motivaron las necesidades tácticas, pues si no hubiera sido amenazada la línea hubiera quedado rota.

Los navíos de cemento.

Nuevo astillero.

Manifiestan de New York que ha comenzado la construcción de un nuevo astillero para la construcción de navíos de cemento armado.

Se construían varios buques de 7 200 toneladas y ocho de menos tonelaje

En los astilleros del Japón han comenzado á construirse nueve cargoboats, para los Estados Unidos.

Tres serán entregados este mes, otros tres en Agosto y el resto en Septiembre.

Las Cortes.

Senado y Congreso.

Dictámenes aprobados.

En el Senado continúa la discusión de la reforma de tribunales, aprobándose el proyecto.

Prosigue la interpelación del Sr. Palomo sobre el Consejo de emigración.

Pide que se modifique el decreto de Mayo último, dando idénticas facultades á todos los consejeros y que se reorganice la inspección.

Se suspende breves momentos la sesión

Reanúdase dándose lectura á varios dictámenes mixtos.

Definitivamente se levanta la sesión.

—Al final de la Cámara de diputados, el Congreso se reune en secciones.

Reanudada de nuevo, discuten el proyecto de crédito de cincuenta mil pesetas, para erigir una estatua, en Navarra, á D. Francisco Navarro Villoslada.

El Sr. Domínguez Arévalo apoya un voto particular pidiendo la aprobación del voto, y que el Gobierno se asocie al homenaje.

Ofrece el ministro de Instrucción Pública, Sr. Alba hacerlo, desechándose el voto.

Se retira también el dictamen.

Debate de otro crédito de treinta mil pesetas para erigir en Madrid una estatua al inolvidable hombre público D. Alberto Aguilera.

El Sr. Guijarro retira el voto particular que tenía formulado, aprobándose el dictamen.

Para aguardar la llegada de los dictámenes mixtos del Senado suspéndese nuevamente la sesión

Verificada su reapertura, dase cuenta de los dictámenes acordándose la urgencia.

Acto seguido se levanta la sesión.

POLICLINICA MEDICO QUIRURGICA
DOCTOR RIESCO, 70 - CONSULTA DE 11 A 2
DOCTORES: FIRMAT - GAITE - MONGE - NUÑEZ - SANDOVAL
MEDICINA GENERAL
CIRUGIA GENERAL
ORTOPEDIA
ENFERMEDADES DE LOS NIÑOS
LABORATORIO
REACCION DE WASSERMAM
RAYOS X
606 y 914, vacunas autógenas.

Dr. Iñigo Maldonado LABORATORIO DE ANALISIS CLINICOS
Consulta de enfermedades de la sangre.
ANALISIS químico, citológico y bactereológico de orinas, esputos, exudados, jugo gástrico, heces, etc.
Análisis de sangre Numeración de elementos y fórmula leucocitaria. Imagen de de Arneth (Investigación muy útil para establecer el pronóstico de la tuberculosis). Hemocultivos. Aglutinaciones. (Reacción de Widal) Fijación de complemento **Reacción de Wassermann,** aplicada al diagnóstico de la sífilis en todos sus períodos. **Reacción de Weinberg** para el diagnóstico de quistes hidatídicos. **Análisis de tumores.** Análisis bactereológico de aguas. **Preparación de vacunas autógenas** Para el tratamiento de bronquitis crónicas otitis blenorragias, coqueluche, fiebre de Malta, infecciones tíficas, paratíficas y colibacilares; estreptocócicas y estafilocócicas. Absoluto rigor científico en los trabajos.
A petición de los compañeros, se remiten tubos esterilizados para la recogida de sangre ú otros productos patológicos, cuya recolección debe ser hecha asépticamente.
Consulta de 9 á 1 y de 4 á 7 - Quintana, 5 y 7, pral.-Teléfono 196 - SALAMANCA

Yo sé... que las máquinas de escribir reconstruídas son exactamente iguales á las nuevas, tienen la misma garantía y cuestan la mitad.
Al comprarla exija usted que sea reconstruída, como las que vende la
Librería de CALON
Plaza Mayor, 33 (Junto al Correo)

Noticias del día

Madrid.

Llegada del Rey-Riña entre traperos Uno moribundo La charlotada de anoche.

A la una y media de la madru-

Continúan en 4.ª plana nuestras conferencias telegráficas.

(c) Universidad de Salamanca

gada ha llegado D. Alfonso en automóvil, habiendo hecho el viaje sin el menor contratiempo.

—Dicen de las Chozas, que en la quinta titulada «Esperanza» riñeron dos traperos, acometiéndose furiosamente con grandes puñales.

Uno de ellos, llamado Mariano Pinardo, licenciado de presidio, recibió una tremenda puñalada en el vientre, quedando moribundo.

Su agresor, Pedro Tolón, fué detenido.

—Anoche se celebró la charlotada, con un lleno completo.

Se lidiaron tres becerros por Charlot y Llapisera, y, como siempre, fueron muy aplaudidos por su toreo bufo.

Después lidiáronse cuatro novillos de la ganadería de Cañada Honda, que resultaron mansos.

Faroles y Soladorcito, regulares.

Matando, sobresalió Soladorcito.

Provincias.

CORUÑA

Los desórdenes de Agosto Próxima vista de la causa Petición de gasolina.

En breve se verá en esta Audiencia la causa instruida con motivo de los desórdenes ocurridos en Agosto del año pasado con ocasión de una procesión de los jesuítas.

El fiscal pide á los acusados ocho y cinco años de prisión.

—El gobernador civil ha comunicado al comisario de Abastecimientos Sr. Ventosa, que se precisa urgentemente el envío de treinta mil litros de gasolina para el funcionamiento de los motores agrícolas.

De lo contrario se paralizarán las faenas del campo.

CASTELLON

El conflicto panadero.—La huelga general.

Veintitres sociedades establecidas en el Centro obrero han acordado prestar su ayuda moral y material á los obreros panaderos que están declarados en huelga en el caso de que los patronos mantengan su actual intransigencia.

Si el conflicto no se soluciona pronto, irán á la huelga general todos los oficios.

TETUAN

La Pascua del Ramadán. Protestas de adhesión á España.

Se celebró con solemne brillantez el acto de entregar al Jalifa los regalos, con motivo de la terminación de la pascua del Ramadán.

Asistieron todos los moros notables de esta plaza y un enorme gentío.

Vinieron incluso de cabilas de Benzu Zabi, aun no sometidas, de Guelaya y del otro lado del Kert, cuyo territorio todavía no está ocupado.

A las tres de la tarde un grupo de más de cuarenta jefes de cábila, estuvieron en el palacio de la residencia para hacer protestas de adhesión á España, ante el alto comisario.

Dijeron que ratificaban su inquebrantable adhesión por la forma que España viene haciendo el protectorado.

El general Jordana les dió las gracias, quedando los moros satisfechísimos.

LINARES

Falta de fluído eléctrico y de pan -El conflicto del agua

Por faltar el fluídó eléctrico, abandonaron el trabajo más de cien obreros de una fundición.

También se han paralizado los hornos, faltando hoy pan.

Tampoco se ha resuelto el conflicto del agua.

VALLADOLID

Por cuestiones de riego. Batalla campal. Un muerto y dos heridos.

En el pueblo de Encinas del Esgueva, por cuestiones de riego, promovieron una riña varios vecinos, convirtiéndose en una verdadera batalla.

Salieron á relucir las armas blancas y de fuego.

Resultó muerto Eduardo Sainz, de cinco tiros en la cabeza.

Un hijo de éste también fué herido gravemente en el pecho, y lo mismo otro vecino llamado Angel Almazán.

Practicáronse varias detenciones.

SANTANDER

Las carnes de caballo ¿Qué ha pasado con el vapor "Roberto,,?

Se celebraron las carreras de caballos.

En la primera, al saltar la valla el caballo «Junquet», lanzó al jinete, señor Goaille, lesionándole levemente.

—Las últimas noticias recibidas en esta población de Barcelona dicen que el vapor «Roberto», de la casa Allarde que conducía al ministro de España en Grecia... (en este punto la censura interrumpe, impidiendo completar la noticia).

SEVILLA

Huelga agraria -Contra los trabajadores forasteros.-Temores de perturbación La colonia escolar

En el inmediato pueblo de Villaverde del Río, los obreros del campo han declarado la huelga al labrador Miguel Castilla Muriel, por tener este trabajando á obreros forasteros.

Los industriales del pueblo se han negado á vender sus artículos á dicho labrador, ante el temor de las represalias de los obreros.

La autoridad municipal obligó á los vendedores á exponer para venta sus mercancías en la plaza pública.

En vista de ello, la mayoría de los vecinos se han negado á realizar compras.

Existen temores de que se promueva una alteración de orden público.

Los obreros persisten en el boicot contra dicho labrador, hasta que no despida á los trabajadores forasteros.

—La colonia escolar del Príncipe de Asturias, costeada por suscripción pública, formada por niños y niñas de las escuelas municipales, saldrá para Sanlucar en los primeros días de la próxima semana en un vapor cedido gratuitamente por la casa de Ibarra.

—Marchó á Madrid el exministro Sr. Rodríguez de la Borbolla.

MALAGA

Huelga ineficaz.-Los cocheros

La huelga planteada por los obreros panaderos resulta ineficaz.

Todas las panaderías estuvieron surtidas con obreros no asociados, sin necesitar el auxilio de los soldados de la intendencia.

—La mayoría de los cocheros reanudaron el trabajo, aunque el presidente de la sociedad, acompañado de huelguistas, convenció á algunos para que desengacharan.

El alcalde prosiguió sus gestiones, invitando á la Asociación patronal á aceptar las peticiones del sindicato del muelle.

CARTAGENA

En memoria de los marinos fallecidos -Honrando á Isaac Peral -La salida de harinas. Huelga general de mineros

En los funerales celebrados ayer por la fiesta de la patrona de la Marina en memoria de los compañeros fallecidos, figuraba sobre el túmulo que alzábase en el centro de la iglesia, una hermosa corona de flores naturales.

Hoy una comisión de los distintos cuerpos de la Armada depositáronla, como delicada ofrenda de la Marina, sobre la tumba del glorioso cartagenero Isaac Peral.

La prensa con este motivo pide oraciones para el sabio inventor.

—Reunida la junta local de subsintencias ante el anuncio de cierre de las tahonas el dia 22, ha acordado negar las autorizaciones para la salida de harina fuera de este término municipal.

Tomáronse enérgicos acuerdos.

—En las entrevistas celebradas por los obreros huelguistas de Portman, con el gobernador no llegóse á una fórmula de arreglo siendo segura la huelga general de los mineros de esta sierra.

—Es probable que el sábado en el Gran Hotel, la oficialidad del regimiento de infantería España, obsequie con un banquete á su coronel D. Adolfo Pocurull, por su reciente ascenso á general.

BARCELONA

Los almacenes del Louvre. El proceso de espionaje

El dueño de los almacenes del Louvre de París, ha hecho proposiciones para adquirir el palacio que el marqués de Marianao posee en el paseo de Gracia, para establecer en él los almacenes, lo mismo que en París.

Ofrece veinte millones, pero su propietario quiere mayor cantidad, para construirse otro en la Gran Vía.

—Ayer declararon el policía José Vidal, un ingeniero de Mortes y el contramaestre Mataix de la fábrica de Barret, sobre las visitas de Belles á la fábrica.

Envíose un exhorto á Madrid para que declare el policía recientemente ascendido Sr. Camacho.

Mañana declarará el exjefe de policía Sr. Riquelme.

También ampliarán la declaración el inspector Mengevar y Belles, celebrándose careos entre estos Sánchez y Portillo.

Sin ninguna eficacia determinaron los calígrafos sobre la firma de dos cartas.

Declaró el detective Antonio Nait, careándole con el procesado Walter.

Después quedó detenido.

SANTIAGO

La semana agrícola -Sesión inaugural.

Se ha inaugurado la semana agrícola, celebrándose una sesión solemne en el salón de actos de la escuela de veterinaria.

Presidió el secretario, D. José Rivero Aguilar, dándose primeramente lectura de la Memoria, refiriendo los trabajos hechos para la organización de concursos agrícolas de ganados y maquinaria.

MURCIA

Conflicto obrero. Manifestación de huertanos

Se han declarado en huelga los obreros de la fábrica de conservas de pesca de Morris y Carwell.

Motiva el paro el incumplimiento por parte de los patronos de las bases propuestas por el alcalde ante la Junta de Reformas Sociales.

—Una manifestación de cuatrocientos huertanos recorrió las calles, protestando contra el acuerdo que adoptó el Ayuntamiento de prohibir la exportación de la carne de cerdo, por considerlo ruinoso para la huerta.

Los manifestantes pidieron al alcalde que desaparezca esa restriccion.

ALICANTE

Abastecimiento de carne—Los panaderos amenazan.

Se ha resuelto el conflicto que amenazaba por la carencia de carne.

Hállase asegurado el abastecimiento de la capital por ocho días.

—Los obreros panaderos han acordado no trabajar de noche, y caso de que esto no se les conceda, plantearán la huelga.

El Gobernador interviene en este asunto.

Extranjero.

LISBOA

Huelga de ferroviarios.

Los obreros de los ferrocarriles del Estado se han declarado en huelga.

Han nombrado una comisión para que visite al Ministro del ramo y al Director de la compañía para expresarles sus pretensiones.

OPORTO

Detención importante ¿Movimiento monárquico?

La policía ha detenido un automóvil ocupado por algunos agentes, que conducían diversos objetos y varias banderas con la corona real.

Ignórase lo ocurrido, guardándose gran reserva.

RIVERA

Balneario de Calzadilla del Campo

¿Padece usted ó alguno de su familia del ESTOMAGO? (Acedías, vómitos, malas digestiones). Le conviene leer lo que sigue.

¿Padece usted ó alguno de su familia de afecciones de la PIEL? (Herpes, erupciones ó granulaciones, eczemas, etcétera). Le conviene leer lo que sigue.

¿Padece usted ó alguno de su familia de dolencias en el APARATO RESPIRATORIO? (Catarros afonías, bronquitis, etcétera). Le conviene leer lo que sigue.

Fuente del Estómago. Aguas sulfuro-sódicas, bicarbonatadas-azoadas (Con indicación eficacísima para todas las enfermedades del estómago.

Fuente de los Catarros. Aguas sulfurado-sódicas-sulfrídicas-termales. (De positivos resultados en las enfermedades de las vías aéreas y de la piel).

TEMPORADA OFICIAL: 15 de Junio á 30 de Septiembre.

Médico-Director: DR. CLODOALDO GARCIA MUÑOZ, catedrático de la Facultad de Medicina de Salamanca.

El presente año se han introducido grandes reformas en todos los servicios, y el de fonda, como los demás, será inmejorable y económico.

Tarifas reducidas á familias veraneantes.

El viaje muy breve y cómodo, desde Salamanca, se hace por el coche de Ledesma y por los automóviles de Vitigudino.

Pedid detalles de precios y viajes al Administrador del Balneario de Calzadilla del Campo (Salamanca, Ledesma).

Depósito para la venta de agua embotellada en las buenas Farmacias de Salamanca.

¡Agricultores!

Abonad con Nitrato de sosa de Chile

La producción anual de las Nitrerías de Chile se aproxima á tres millones de toneladas métricas

De venta en todas las casas que se dedican al negocio de abonos químicos minerales.

Para informes relativos á su aplicación como abono, diríjanse al Comité del NITRATO DE SOSA DE CHILE Madrid Villanueva 19 240—94

GRAN ESTABLECIMIENTO DE AGUAS MEDICINALES DE BABILAFUENTE

PROVINCIA DE SALAMANCA

ANTIGUA FUENTE DEL CAÑO

Unicas aguas por sus excelentes propiedades curativas sin rival, en las enfermedades de las vías urinarias y del hígado, cálculos, catarros, gota, diatesis (ácido úrico) y diabetes (sacarina).

Curación completa en todos los casos de biliosis, cólicos hepáticos y nefríticos; en enfermedades del estómago, inapetencia y convalecencias de las enfermedades agudas

Admirable sanatorio por su altura (1.030 metros) sobre el nivel del mar; excelente clima y bellos panoramas con frondosa arboleda.

Confort, higiene y esmerado trato. Coche á todos los trenes.

Para pedidos y detalles diríjanse á D. Miguel Núñez. h 15 A

Banco hipotecario de España

Préstamos al 5 por 100 anual, reembolsables por anualidades calculadas de manera que el capital recibido se amortiza en un período de cinco á cincuenta años, á voluntad del prestatario.

Agente más antiguo en esta ciudad: AGUSTIN MONTEJO SALVADOR, quien se encarga de la tramitación de los prestamos y formalización de las titulaciones defectuosas ó incompletas, así como también de la compra de cédulas hipotecarias al 4 y 5 por 100 de interés anual.

Salamanca: Paseo de Canalejas, 5, pral. De tres á cinco. —1—

EL ESTREÑIMIENTO

es la causa de graves dolencias

Combatid vuestro Estreñimiento habitual con el uso de la

COPROBALINA

No es un purgante. No es un laxante. No irrita. No origina ninguna clase de molestias.

Es tolerada por niños y ancianos. Se vende en farmacias y droguerías

La Unión y El Fénix español. Compañía de seguros reunidos

Capital social: 12 000.000 de pesetas efectivas. Completamente desembolsadas. Agencias en todas las provincias de España, Francia, Portugal y en Marruecos.

54 años de existencia. Seguros sobre la vida.—Seguros contra incendios.—Seguros de valores. — Seguros contra accidentes.

Subdirector en Salamanca: **Don Andrés Pérez-Cardenal**

PLAZA DE LA LIBERTAD

PARA USO DOMÉSTICO: Con accesorios los más útiles y perfectos para producir toda forma de costura.

PARA INDUSTRIAS: La colección más completa de máquinas especiales para cada una de las operaciones de costura.

ESTABLECIMIENTOS SINGER EN TODO EL MUNDO

SALAMANCA: PEREZ PUJOL, 1.

FLORES DE ORO

PELO RUBIO IGUAL AL ORO

Con el uso de esta maravillosa tintura á base de manzanilla Orgánica obtendréis una cabellera...

Flores de Oro

8 pesetas frasco.

De venta: Casa BOYERO

Plaza Mayor, 1, y Zamora, 1

A LAS SEÑORAS

BORDADOS ZURCIDOS Los zurcidos quedan imperceptibles sea la clase de telas y paños que fueren. Se borda en blanco y seda á la perfección; pintura al óleo, metálica, acuarela y pirograbado. Especialidad en la confección de toda clase de labores. Se dibuja en telas para bordado mecánico y manual. Crescencia Gil Pelipe, San Justo, 5?.

Siempre más barato que en los demás comercios

BAZAR COLON

Plaza de la Libertad, núm. 11 — SALAMANCA

Imposible la competencia

INMENSO SURTIDO EN GENERO DE VERANO

Trajes de dril para hombre desde	9 pesetas.
— — niño	5 —
— patén para hombre	15 —
— — mocito	13 —
— azules de Vergara para mecacicos	10 —
Guardapolvos dril para hombre	6 —
Impermeables embreados para campo	15 —

Capas, trajes, gabanes, pellizas, impermeables paraguas, calzado para señora, caballero y niño, mantas, colchas, género de punto, corsés, alhajas relojes en oro, plata, acero y nikel, artículos de bisutería y objetos para regalo.

Gran saldo de corses los de 6 ptas. á 4. - Inmejorables lámparas de filamento metálico á 1,50

Plaza de la Libertad, núm. 11 -**BAZAR COLON**

Unica casa que á pesar de las circunstancias vende barato.

Grand Hotel del Comercio.

CALLE DE ZAMORA - SALAMANCA

MAGNIFICO EDIFICIO CONSTANTES MEJORAS.-CALEFACCION.-SERVICIO DE CARRUAJES A TODOS LOS TRENES. - GARAGE

¿QUÉ ES LO QUE NECESITAN los DEBILITADOS, los FATIGADOS aquellos que tienen débiles los PULMONES y los BRONQUIOS? Un ANTISÉPTICO y un RECONSTITUYENTE Para casos tales, nada como la

SOLUCIÓN PAUTAUBERGE

que en forma apropiada, reúne el antiséptico y el reconstituyente más poderosos, la Creosota y el Clorhidrofosfato de Cal. Constituye el remedio soberano contra los CATARROS, las BRONQUITIS CRÓNICAS, la GRIPE, el RAQUITISMO y la ESCRÓFULA. Aumenta el apetito y las fuerzas, agota las secreciones y previene la

TUBERCULOSIS

L. PAUTAUBERGE, COURBEVOIE-PARIS

Balneario de Santa Teresa (Avila)

El mejor sanatorio de verano.

Clima de altura 1.236 metros y el más seco de la Península. Aguas radio-azoadas, bicarbonatadas, litínicas. Aparato respiratorio y digestivo, anemia, artritismo y convalecencias de enfermedades. Servicio hidroterápco completo. Hotel de primer orden, con timbres y luz eléctrica. Salones de recreo con teatro y de billar y tresillo. Capilla. Extensos jardines y pinares. Coche de la casa á todos los trenes del día y particulares previo aviso.

Temporada: del 20 de Junio al 20 de Septiembre.

Pídanse folletos ilustrados, gratis, al Administrador. h. 15. A

(c) Universidad de Salamanca