ADVERTENCIA

Toda clase de correspondencia, lo mismo literaria que administrativa, se dirigirá á nombre del Director ó Administrador, á la calle de la Rúa, núm. 25, Imprenta y librería de Núñez. — Teléfono nº 37. — No se devuelven los originales.

Número suelto cinco cts.

El Adelanto

DIARIO DE SALAMANCA

PRECIOS DE SUBSCRIPCIÓN

En Salamanca, un trimestre. . . . 3'75 pts.
Fuera de la capital, un trimestre . . 4'50 id.
Anuncios y otros insertos, precios por tarifa.
Todos los pagos anticipados.
Talleres: Ramos del Manzano, 42. — Teléfono nº 67.

Número atrasado diez cts.

Dos ediciones diarias. Jueves 8 de Febrero de 1912 Año XXVIII.—Núm. 8.481.

Almacén de paños

de Vicente Junquera

Plaza del Mercado, números 68 y 70

SALAMANCA

Este almacén, de ventas por MAYOR y MENOR, acaba de recibir para las temporadas de entretiempo y verano, las más altas novedades del país y extranjero, siendo la casa más importante en el ramo de pañería y ofreciendo grandes ventajas en precios.

GARAGE SALMANTINO

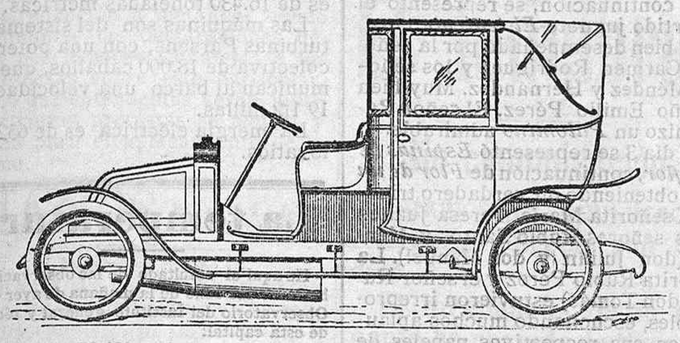

BOMATI Y MALDONADO

Representantes en Salamanca Cáceres y Zamora, de la acreditada marca de automóviles L. RENAULT. - Accesorios, gasolinas y aceites de diferentes marcas.—Construcción de carrosseries, reparaciones, pintura y guarnecido, en los renombrados talleres de

HIJOS DE V. BOMATI

quienes siguen construyendo coches de todas clases para caballos, teniendo en sus almacenes landeaux, berlinas, familiares, milores, vagonetas, etc., etc., á precios muy económicos. Elegancia en la construcción; buen gusto en el acabamiento; economía en la compra y solidez en la duración.—El taller de reparaciones de automóviles, está dirigido por un mecánico ó perito de la casa RENAULT

Visitad sus establecimientos: Calle de Zamora, números 57 y 59 - SALAMANCA

Comercio de paños y novedades del reino y extranjero de

Nicolás Albertos.

ESPECIALIDAD EN GENEROS PARA EL CLERO

25 - Rúa - 25

Salamanca.

Capas, mantas, capotes de monte, panas, impermeables, paraguas, etc., etc.

Esta casa tiene bien demostrado que vende géneros superiores y baratos

J. León Arias

DENTISTA

Calle de Toro, número 2

(hoy Doctor Riesco), entrada por el arco de la plaza Mayor.

¡SEÑORAS!

Todo el mundo lo dice, no se oye otra conversación entre las damas, para vestir con elegancia y comodidad es indispensable encargar un corsé á medida, último modelo, en la acreditadísima corsetería á medida

Casa Niño

Plaza Mayor, 46, principal.

El "606,,

Le inyecta el médico especialista en enfermedades secretas

Ramón Acedo

Jesús, 7, Salamanca.

Horas de consulta: de once á una de la mañana y de cuatro á ocho de la tarde.

¿Los Zamoranos?

El depósito mejor y más surtido.

¡¡¡Vinos - Aguardientes - Licores!!!

Los más puros de uva.
Los más finos y mejor elaborados.
Los más limpios y mejor filtrados.
Los más higiénicos y más sanos.

¡Los que venden más barato!

Chamberí.

Clínica especial de enfermedades de los ojos. . .

Ricardo Marín

OCULISTA

Procedente del Instituto Oftálmico Nacional de Madrid.
Consulta diaria de diez á una.—Calle de Sánchez Barbero, 2, Salamanca

SOMBREROS Y ABRIGOS PARA SEÑORAS Y NIÑAS

NUEVOS MODELOS

Grandes rebajas de precios por fin de estación.

Al Modelo París-P. Mayor, 38

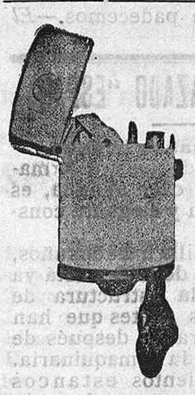

Son los legítimos

Y MEJORES QUE SE CONOCEN Y SE VENDEN EN LA CASA MÁS IMPORTANTE DE CAMISERÍA FINA

La Tijera de Oro.

CORSETERIA A MEDIDA

Plaza Mayor, número 14.

Todas las señoras que deseen llevar un corsé higiénico, elegante, cómodo y de duración han de encargarlo en la acreditada corsetería de Plácido Hernández.

Se liquidan hasta 1.º de Febrero, con 20 por 100 de rebaja todos los corsés sobrantes de la temporada, de doble cutí acero y ligas á 2.50

Encendedores

Depósito de los legítimos R K

VENTAS POR MAYOR Y DETALL

PIEDRAS DE RECAMBIO Y MECHA
PRECIOSOS ESTUCHES PARA REGALO CON MECHERO FORRADO DE PIEL DE RUSIA, CARTERA Y PITILLERA
PALMATORIA - ENCENDEDOR. - MODELOS: BALA MAUSSER, PIROX, CADENA, ALFILER, RELOJ, REVOLVER, PORTA-RETRATO, CERILLA, IDEAL Y DUPLEX

Camisería Inglesa. - Plaza Mayor, 44

PRIMERA CASA EN CAMISERIA DE SALAMANCA

Por la salud del pueblo

Repugna á la conciencia y sirve de materia de crítica severa y justa á la opinión honrada, el vergonzoso tráfico y la adulteración de alimentos de que nos dolemos con frecuencia, demostradora de la gravedad del mal y que tantos perjuicios ocasionan al vecindario de Salamanca.

No faltan previsoras disposiciones legales que tratan de acabar con tal envenenamiento del pueblo por parte de industriales poco honrados, pero los preceptos de la ley no se cumplen en nuestra ciudad, cada individuo hace lo que mejor le parece y de nada sirven las exhortaciones que repetidamente dirigimos á las autoridades.

No hemos conocido aún en Salamanca el caso cerrar un sólo establecimiento por expender alimentos en malas condiciones, y ni el Juzgado ha entendido en tales delitos, ni el embrionario laboratorio municipal ha dado señales de vida publicando análisis de comestibles y bebidas.

Bien sabemos que esto depende de que las autoridades no entregan á su competente y celoso personal muestras que analizar y á aquéllas culpamos de lo que ocurre.

Cuántas enfermedades se evitarían y cuántas vidas se salvarían si se vigilara y se persiguiera el envenenamiento lento de que es víctima el vecindario de Salamanca.

Nosotros rogamos al alcalde, una vez más, se preocupe de este asunto y ponga al servicio del vecindario la energía que su resolución necesita.

Para ello puede contar con nuestro concurso modesto y entusiasta, y con ello conseguiría ser alabado en justicia por el pueblo entero, que es víctima de sofisticaciones inícuas y crónicas.

La comisión de turismo

Reunión importante.

Ayer celebró reunión la comisión de turismo, para el examen y aprobación del reglamento, el cual publicaremos muy en breve.

Asistieron los señores Rodríguez Miguel, Cardenal, Núñez (don F. y don M.), Iscar Peyra (don Fernando), Bernis, Chapado y Rodríguez.

Entre los concurrentes se trató con gran entusiasmo, como una de las primeras campañas de la sociedad de turismo, de la celebración de un acto importantísimo en conmemoración de la batalla de Arapiles.

Hoy, á las seis de la tarde, tendrá lugar en el Casino de Salamanca otra nueva reunión, á la que se convoca y se ruega asistan las personas á quienes ayer se citó y no concurrieron.

EL CRONISTA DE SALAMANCA

UNA PROPOSICIÓN

Todas las capitales de alguna categoría, y no pocas de tercer orden, se cuidan, naturalmente, de que sus respectivas historias se estampen en letras de molde, para que los hechos de importancia que en aquellas acaezcan, no pasen al olvido.

Nuestra Salamanca tiene su historia escrita. El erudito don Manuel Villar y Macías nos la legó, y por ella sabemos los acontecimientos más interesantes de nuestra ciudad, que no pueden entrar en una Historia de España por muy amplia que ella sea. Pero aquel culto literato murió y nadie se ha cuidado, desde su fallecimiento, de proveer la vacante de nombrar cronista de Salamanca.

A la Diputación y al Ayuntamiento, ambos de común acuerdo, les toca subsanar esta falta imperdonable.

El presidente de la provincial y el alcalde deberían abrir un concurso para proveer el cargo, procurando que recayera el nombramiento en persona idónea, que sepa escribir en castellano, de cultura general, suelto en el manejo de la pluma, y, á ser posible, de estilo fluído y rápido, porque de otra suerte, la continuación de la historia de Salamanca vendría á ser un libro más, amazacotado é indigesto, sin autoridad y pedestre, é indigno de nuestra ciudad gloriosa en otro tiempo.

Ambas Corporaciones deberían también dotar este cargo con dos mil pesetas anuales, por lo menos, con la obligación, el nombrado, de escribir cada año un tomo de trescientas ó catrocientas páginas, en el que se apuntarían, con perfecto orden cronológico, los hechos culminantes y de notoria importancia que aquí sucediesen durante el año, dejando al autor libertad absoluta en el juicio, porque de otro modo, con cortapisas previas, no puede haber espontaneidad literaria.

Si algún señor diputado ó concejal leyera esta proposición mía y la juzgase digna de ser atendida, Salamanca tendría cronista é historia anual, y sus habitantes un libro á la mano en donde sabríamos en un segundo datos y fechas muy curiosos, *verbi gratia*, cuántas cruces puede ostentar en su pecho don Basilio; cuántos abrazos dió como alcalde don Antonio; en qué fecha fué alcalde don Guillermo...

Mas, dejando la ironía para otro momento, repito que lo propuesto debiera ser tomado en consideración.

E. H. GUTIERREZ.

COMENTARIOS

Enrique Borrás.

¿Y qué hacer esta tarde lluviosa, sucia, fría, sino ir al Español á presenciar *Fin de condena*, del señor Arzadun? El señor Arzadun tiene mucho talento; le conozco como colaborador de *La Lectura*, en las páginas de esta revista ha escrito páginas militares de gran interés. Luego, el señor Arzadun es vascongado, y, por lo tanto, honrado é ingénuo. Fuera de Manolo Bueno, que se adapta á todo, los otros, Baroja, Unamuno, Iturrino, Maeztu, son inadaptados é inadaptables...

Y es como sospecho. *Fin de condena* es un hermoso drama para el público, al que puede llamar candoroso, inexperto, un fabricador de piezas teatrales. Rebosa verdad y conocimiento directo del ambiente de los presidios.

A veces, surge, con honrada timidez vascongada, el moralista, y entonces decae el drama. El arte se da de cachetes con la pedagogía, con la docencia, con la moral. Si es verdadero arte, lo es todo porque todo lo instruye. Y en muchos casos, en los más, es de verdadero arte la madera de *Fin de condena*.

Y Borrás, admirable en todo momento. Es sencillamente genial en un instante de ternura amorosa, cuando abraza á su mujer después de algunos años. Luego, da miedo verle estrangulando á un bufón de presidio, entraña negra sobre cuya inconciencia pesa la ajena felicidad como losa de plomo. Sobre el espectador cae unos minutos la emoción trágica. Aquel hombre aulla como una fiera, acaricia como una amante, siente como un hombre. Baja la farsa de los bastidores, palpita, caliente y viva, la pasión humana. A hombre, y no á cómico, sabe Borrás.

Recuerdo, oyéndole, á Zacconi. Hay momentos en que no tiene nada que envidiar al gran trágico italiano.

Puede hacerse perfectamente un parangón entre el Borrás de *El Místico*, de *El alcalde de Zalamea* y el Ermette Zacconi, de *Los espectros*.

Es más vario, más complejo, el actor italiano; más humano, más pasional el español. Surge, de vez en cuando, en Enrique Borrás, el catalán áspero y rudo, que ruge como águila á la que cortan las alas, muerta de frío, en el pico más alto de los Alpes.

José SANCHEZ ROJAS.

Pronósticos del tiempo

Hoy, jueves, 8, habrá una depresión en Italia y mar Tirreno, la cual formará un secundario en Argelia y producirá algunas lluvias y nieves en la región Mediterránea, con vientos de entre NO. y NE.

El viernes 9, persistirá en Argelia una depresión, y otra se acercará á las islas Británicas. Tiempo variable en la Península y algunas lluvias ó nieves en la región mediterránea y en el NO. con vientos de diverso rumbo.

El sábado 10, se apartará por Túnez la depresión de Argelia, dejando de influir en nuestras regiones, y seguirá actuando las de las Islas Británicas, que ocasionará lluvias en el O.

Del 11 al 12, pasarán por Africa septentrional centros de perturbación atmosférica, los cuales producirán tiempo más ó menos nuboso y alguna lluvia ó nieve en la mitad meridional.

Del 13 al 14, las bajas presiones de Africa septentrional se remontarán hacia el Mediterráneo y causarán algunas lluvias y nieves en Levante y Andalucía oriental con vientos de entre NE. y SE.

El jueves 15, se alejará de Túnez y Cerdeña la depresión Mediterránea, y avanzarán hacia el NO. y SO. de Portugal depresiones de Atlántico que dejarán sentir su acción en el O. de la península, donde se registrarán algunas lluvias.

SFEIJOON.

NOTAS DE SOCIEDAD

Ha estado en esta nuestro respetable amigo don Alfonso Cabrera, propietario en Cantalapiedra.

* De Granada ha regresado el catedrático de esta Universidad, señor Campos Pulido.

* Después de larga enfermedad, ha fallecido en esta la señora doña Rosa Domínguez, viuda de Sabas de Castro.

Reciba su familia nuestro pésame.

* La Tuna Salmantina obsequió con una serenata al rector del colegio de San Ambrosio, don José Bartolomé quien recibió á los escolares espléndidamente.

* En la parroquia de San Martín, de esta ciudad, á las diez de la mañana de ayer, contrajeron matrimonio el simpático joven propietario de Cantalpino don Gaspar Sánchez y la bella y distinguida señorita doña Celsa Sánchez, de Palacios Rubios, prima del novio.

Apadrinaron á éstos, don Gregorio Sánchez y doña Teresa Sánchez de Hernández, hermanos del novio; siendo testigos don Julio Otero, de Cantalpino; don Leovigildo Cuadrado, de Campillo, y nuestro querido amigo don Fructuoso Jiménez, de esta.

La boda se celebró en familia, y á los convidados se les obsequió con un espléndida comida en el hotel Pasaje.

La feliz pareja, á quien deseamos eterna luna de miel, ha salido para Madrid.

MADRID AL DIA

Charla íntima.

—Puesto que le duele á usted la cabeza y tiene fiebre, y está lloviendo á más no poder, no salga de casa, no escriba; charlemos un poquito y veamos desde aquí los toros, como quien dice desde la barrera. Con esto puede que se alivie.

—Dice bien, aunque la conversación me aumentará la cefalalgia; pero nadie me quita el gusto de no cumplir con mis deberes periodísticos, tal y como lo hacen con los suyos paternales los senadores que no van á la Cámara, por lo cual el mejor día nos encontraremos sin sesión senatorial, que sería una vergüenza y un estropicio. Muchas veces tengo dolor de cabeza y escribo como un loco, matándome, cuando podría hacer lo que el doctor Maestre: anunciar una crónica despanpanante ó una interpelación sensacional sobre la campaña de Marruecos, y retirarme con las cuartillas en las manos ó con los papeles en la ídem y con las palabras en la boca, dejando absorto al mundo y haciendo mi propia conveniencia, porque sí.

—No ha procedido el doctor Maestre porque sí; hécholo ha obedeciendo las órdenes del jefe del Gobierno, quien no considera oportuno tocar ciertas cosas en ciertos instantes. El doctor es un gran estratega y un valiente guerrero, mas también un militar completamente disciplinado cuando el patriotismo se lo impone.

No sabía que fuese militar y también ignoro si pertenece á la mayoría parlamentaria, y por tanto, si es á obligado ó no á obedecer á don José Canalejas; pero buen patriota sí lo es, como que quiere ensanchar nuestros dominios por el continente próximo, á capa y espada.

—No á capa y espada, sino á cañones y fusiles maüser.

—Es igual para el caso: cada cosa en su tiempo. Y yo, al mío y á mi asunto. Ya que no imite al doctor Maestre en su famosa retirada, imitaré á los obreros retraídos del Instituto de Reformas Sociales; tampoco éstos quieren seguir cumpliendo con su cívico deber.

—Hácenlo en virtud de un derecho tan inalienable como puedan serlo los deberes cívicos.

—Yo también uso de mi derecho cuando no escribo por dolerme la cabeza.

—Pero usted cobra, y los vocales del Instituto no.

—Cobro de cierta manera: como los chicos traviesos á quienes su madre dice:—¡Que vas á cobrar!, y cobran en cachetes y trompicones. Y ahora será peor, porque están restableciendo los consumos solapada é íntegramente, y todo se pondrá imposible. ¡Viva usted con las subsistencias caras!

—Y viva usted también, amigo mío, pues no ha de ser menos que yo. Estos vítores merecuerdan otros que se dieron al botar el acorazado *España*. No era para menos. Ya contamos con una poderosa unidad de combate naval para enfilar la proa contra quien á tanto como á molestarnos sea atrevido. Ya principiamos á ser fuertes.

—Sí, señor; con eso y con el servicio militar obligatorio, cuya ley tendrá vigencia este mismo año, nos reconstituimos por partida doble, así en la tierra como en la mar.

—Y los moros hace tiempo que no chistan.

—Ni chistan los franceses en las conferencias.

—Ni nuestra diplomacia.

—Ni las oposiciones hacen cosa mayor.

—Ni el pueblo se alarma por la creciente marea de los consumos.

—¡Qué callados y qué parados estamos todos!

—Cada cual en su gabinete, con dolor de cabeza y fiebre fría, como yo, y murmurando sobre esto, lo otro y lo de más allá, como usted y yo, ni más ni menos.

—¡Pues sí que nos divertimos!

—¿Y qué le hemos de hacer mientras llueva tanto? Por lo visto, lo del *caput dolente* no es privilegio exclusivo en mí; es lo del todo el mundo, y todo el mundo se retira á su hogar con la misma laxitud de quien ahora mismo tiene el honor de suspender esta plática íntima y amistosa.

—¿Es desaire? ¿Acaso le soy importuno?

—Perdone usted; es que me duermo paulatinamente, dulcemente, así... ¡Qué agradable es dormirse... en tanto que el mundo da vueltas y la lluvia teclea, piano, una melancólica sonata en los cristales de mi balcón..!

ARGOS.

Quisicosas.

Demostrando el Municipio
que no se duerme en la suerte
y que en nada pierde ripio,
nuestras plazuelas convierte
en solares donde piensa,
según dicen, colocar,
toda una "ideíca„ inmensa
que se ha dado á proyectar.
De los Bandos en la plaza
construirá un edificio
para que no haya resquicio
de árboles ni de su traza.
Sobre jardines amenos
de la plaza de Colón,
instalará una inspección
para el ramo de serenos.
En la plaza de Fray Luis„
aunque no son necesarios
y haciendo á la estatua "bis„
pone catorce urinarios,
Y no habrá plazuela alguna
donde se queden con ganas
de no colocarnos una
de esas ideas "urbanas„.
Para mejor complemento
de tal labor "constructora„,
yo brindo al Ayuntamiento
con la siguiente mejora:
De nuestra plaza primera
convertir haga el templete
—y no á modo de juguete—
en una enorme "pécera„.
Y meta allí de cien modos
á los ediles mayores.
Y nos reiremos todos
"de los peces de colores.„

Don Enrique Orozco
ascendido á teniente general.

La emigración.

La *Gaceta* publica el siguiente decreto:

"Artículo 1.º Desde la publicación de este decreto queda equiparado el Brasil á los demás países, en cuanto á la emigración se refiere:

Art. 2.º El Consejo superior de emigración y los organismos y autoridades que de él dependen, cuidarán de hacer llegar á conocimiento de los emigrantes el peligro que corren en las obras del ferrocarril de Medeira Mamore, por causa de la insalubridad de esa zona, indicándoles la conveniencia de que no emprendan el viaje los que no tengan previamente colocación.

Ricardo Niño.

DENTISTA

Ex-ayudante del doctor Highlands.

Plaza de la Libertad, 10. — Salamanca

(c) Universidad de Salamanca

EL DIA EN LA AUDIENCIA

Homicidio en Rágama.

¿Cometió un acto ilícito ó usó de un derecho?

Se abrió la sesión ayer á la hora señalada para continuar el juicio de la causa que bajo este epígrafe hemos dado á conocer.

Conclusiones definitivas.

Las formuladas por las partes con este carácter fueron las siguientes:

El fiscal sostenía que la resultancia de la prueba practicada permitía calificar los hechos ocurridos en la calle Larga del pueblo de Rágama la noche del 24 de Abril último, como constitutivos de dos delitos: uno de homicidio por lo que respecta á la muerte de Gregorio Muñoz Garriel, y otro complejo de disparo de arma de fuego y lesiones por lo que se refiere á las heridas que padeció Severiano López, de los cuales consideraba autor al procesado Eugenio Madrigal Pescador, sin que ni en pró ni en contra existieran circunstancias modificativas de la penalidad.

Es decir, que la reforma del ministerio público no tuvo más objeto que el de desechar la circunstancia atenuante que en sus conclusiones provisionales alegaba en favor del acusado.

El defensor señor González Cobos no varió en nada las conclusiones provisionales, pues aunque presentó escrito reformándolas, fué únicamente para puntualizar los hechos circunstanciales que concurrieron—según él—en el de autos y de los cuales hacía dimanar la eximente de defensa que sustentaba.

Los informes.

Sostuvo sus pretensiones el abogado fiscal señor Otero, con razonamiento frío y reflexivo, fundándose para ello en las declaraciones de Severiano López y de la niña Brígida Muñoz, hija del interfecto Gregorio, que á su modo de ver, eran admirables, sobre todo la de la última, porque no es verosimil que en una niña de tan corta edad, encarne el sello del perjuro.

Su teoría la abonaba—decía—el hecho de que no le fué encontrada al Gregorio la navaja con que agredió al procesado, según él manifestó, pues la circunstancia de tener en el bolsillo una cerrada, excluye la posibilidad de que hiciera uso de ella, como tampoco admitía que el Severiano esgrimiese el revólver, pues se le hubiera encontrado al registrar su casa y no ocurrió así.

Además, si como el procesado afirma el interfecto y el herido estaban armados, siendo de tan mala fama como se dice que eran, seguramente no estaría él ocupando el banquillo.

No defiendo á los malos, señores jurados—continuaba—defiendo á la ley, y porque en conciencia creo que los hechos ocurrieron como en mis conclusiones consigno, por eso os pido que dicteis un veredicto de culpabilidad.

La declaración del procesado y la del testigo que dijo ser presencial de los hechos y como él los refirió, constituyen una trama burda y á todas luces inverosimil, que repugna á la razón y no debe ser admitida.

En virtud de estas consideraciones y otras muchas muy atinadas, terminó el señor Otero pidiendo al Jurado que dictase su resolución en conciencia.

La defensa tiene la palabra, dijo el presidente.

El letrado señor González Cobos comenzó su informe diciendo que en los dramas de la vida, como en los teatrales, lo primero que se requería era hacer la presentación de los personajes que en ellos intervienen.

Por eso, permitidme que os diga quién fué el interfecto Gregorio Muñoz, quién el herido Severiano López y quién el procesado Eugenio Madrigal, verdadera y única víctima de los hechos, origen de esta causa.

Siento tener que aventar las cenizas del Gregorio, pero me veo constrenido á hacerlo para cumplir con el deber que me he impuesto de defender al procesado. Así, pues, os diré, porque la prueba me autoriza para ello, que tanto el Gregorio como el Severiano, eran sujetos de carácter camorrista, pendencieros y de malos antecedentes, hasta el punto de que en alguna ocasión fué preciso que interviniera la justicia, imponiéndoles el condigno castigo.

En cambio el procesado ¿quién es? un muchacho honrado y trabajador, que jamás ha dado nada que decir, aunque privado del cariño de sus padres desde pequeño, tuvo que acogerse á los brazos cariñosos de un tío, en cuya compañía vivía.

Y ahora entro en materia, haciendo la exposición de los hechos y de los antecedentes que precedieron, pues entiendo, señores del jurado, que éstos, aunque carezcan de eficacia jurídica, tienen excepcional importancia, habida consideración á que ellos fueron el origen del desarrollo de los primeros y de las persecuciones de que los perjudicados hacían víctima al acusado.

Ha tachado el representante de la ley de trama burda la declaración de mi defendido y la del testigo que con él coincidió al referir los hechos, y yo os afirmo que reunen todos los requisitos exigidos para admitirlas como buenas, puesto que desde los primeros momentos dijeron lo mismo, no aparecen contradíchas, y esto demuestra que respondieron á un mismo estado de conciencia al de decir verdad.

No puede decirse lo propio de la niña Brígida, pues os afirmó que no fué presencial del suceso, por lo que quizás, cuando sea mayor, sienta remordimiento de haber faltado á la verdad, viniendo aquí con su cuñado Severiano á vengar el odio que tienen al procesado.

Pero si quereis, señores del jurado, no tengo inconveniente en descartar las declaraciones del procesado y del testigo presencial del hecho, siempre que hagamos lo propio con las de Brígida y Severiano, que como aquellas, son interesadas, y en este caso ¿qué aceptamos? la opinión pública del pueblo de Rágama, que como habeis visto comprueba que el Eugenio era objeto de persecuciones por los perjudicados y cree que en la ocasión de autos se vió obligado á matar para defenderse.

Por consiguiente, bajo cualquier aspecto que se tome la cuestión, resulta justificado hasta la evidencia que Eugenio Madrigal obró en justa y legítima defensa al matar á Gregorio y herir á Severiano, y así os pido, señores del jurado, que lo declareis.

Fué el informe del señor González Cobos correctísimo en la forma y abrumador en el fondo, pues con certeros argumentos y muy lógicos rebatió los cargos acumulados por el fiscal contra su defendido, demostrando en contrario su inocencia.

En este estado se suspendió la sesión hasta las cinco de la tarde.

* * *

Reanudada de nuevo dió principio haciendo el presidente de la sección de Derecho, señor Molina, el resumen de las pruebas.

Con sujeción á lo preceptuado en la ley, cumplió su cometido el señor Molina exponiendo los hechos y reproduciendo fielmente la prueba practicada.

Explicó después la calificación legal que las partes hacían y los puntos en que discrepaban.

Terminó su misión exhortando al jurado á que procediese en conciencia.

Veredicto.

En el que publicaron los jueces de hecho, negaron que el originario de la causa ocurriese como el fiscal había sostenido, reconociendo por el contrario que se desarrolló conforme la defensa afirmaba, es decir que el procesado se vió compelido á ejercitar el sagrado derecho de defensa, para evitar que peligrase su persona.

Terminada la lectura del veredicto, el fiscal, estimando que existía error, pidió que se sometiera la causa á revisión de nuevo jurado.

La sala desestimó esta pretensión dictando sentencia, en la que absolvió á Eugenio Madrigal Pescador, declarando de oficio las costas, y como consecuencia de este fallo, inmediatamente fué puesto en libertad.

El público que llenaba el local, al oir la sentencia, prorrumpió en vivas á la sala, y el presidente señor Molina, con gran energía, mandó desalojar.

Han asistido á las sesiones de este juicio, además de la mayor parte del vecindario de Rágama, otras muchas personas del partido.

* * *

Señalamiento.

En la misma sección y ante igual jurado empezará á verse hoy la causa que se sigue contra José Bautista Barrios y tres más, por el delito de falsedad electoral.

Es ponente, el señor Vida; fiscal, el señor Otero; acusador particular, el señor Ceballos; con el procurador, señor Santos Franco, y defensor, el señor Sánchez y Sánchez; con el procurador, señor Durán.

Informaremos de ella.

EL LICENCIADO SALVADERA.

Movimiento de población

Según datos de la Dirección general del Instituto Geográfico y Estadístico, procedentes del Registro civil, el movimiento de la población en esta provincia durante el pasado mes de Diciembre fué el siguiente:

Población, 330.756.

Nacimientos: vivos, 894; varones, 484; hembras, 410; legítimos, 858; ilegítimos, 24; expósitos, 12; muertos, 18; varones, 13; hembras, 5; legítimos, 17; ilegítimos, 1.

Natalidad por 1.000 habitantes, 2,70; matrimonios, 117; nupcialidad por 1.000 habitantes, 0,35; mortalidad por 1.000 habitantes, 1,97.

Defunciones: varones, 325; hembras, 326; menores de cinco años, 264; de cinco y más años, 387; en hospitales y casas de salud, 4; en otros establecimientos benéficos, 10; fiebre tifoidea (tífo abdominal), 5; fiebre intermitente y caquexia palúdica, 3; sarampión, 6; escarlatina, 2; coqueluche, 3; difteria y crup, 1; gripe, 8; otras enfermedades epidémicas, 7; tuberculosis de los pulmones, 22; tuberculosis de las meninges, 2; otras tuberculosis, 12; cáncer y otros tumores malignos, 13; meningitis simple 37; hemorragia y reblandecimiento cerebrales, 63; enfermedades orgánicas del corazón, 53; bronquitis aguda, 27; bronquitis crónica, 15; neumonía, 19; otras enfermedades del aparato respiratorio (excepto la tisis), 28; afecciones del estómago (menos cáncer), 14; diarrea y enteritis (menores de dos años), 47; hernias, obstrucciones intestinales, 5, cirrosis del hígado, 8; nefritis aguda y mal de Bright, 27; septicemia puerperal (fiebre, peritonitis, puerperales), 3; otros accidentes puerperales, 12; debilidad congénita y vicios de conformación, 26; senilidad, 32; muertes violentas (excepto el suicidio), 12; otras enfermedades, 124; enfermedades desconocidas ó mal definidas, 26; total de defunciones, 651.

Dr. Infante.

Especialista en enfermedades de la garganta, nariz y oídos.—Consulta: de nueve á doce Doctor Riesco, 58. — Salamanca

EL DIA DE AYER

El temporal en la capital y la provincia

Terrible huracán.-Sin periódicos de Madrid.-Lluvia de tejas, cristales, persianas y cables.-Caídas, sustos y otros excesos. El Tormes.

¡Qué día el de ayer! Bajaron las aguas del Tormes y contra lo que se esperaba, el río volvió á su cauce casi normal.

No vinieron los periódicos de Madrid y hasta que salió EL ADELANTO, las gentes tuvieron que dedicarse á hablar del terrible ventarrón que andaba por las calles.

Como andaba el viento y con furias de huracán, la mayor parte de los ciudadanos pudientes se quedaron detrás de los cristales que se conmovían como agitados por ataques epilépticos.

Los no pudientes, que no podían menos de salir, se encontraban sorprendidos á cada paso por la caída de una teja, la de unos cristales, unas persianas ó unos pedazos de cascote.

La maldita depresión afmosférica que nos ha traído el agua que aún padecemos, nos obsequió ayer con una lluvia terrible.

Añadan ustedes á esto que el viento era tan fuerte que á lo mejor, ó á lo peor, hacía rodar por los suelos á un pacífico ciudadano ó lanzaba uno contra otro á dos sujetos que volvían al mismo tiempo una esquina con dirección opuesta.

Por la tarde, los valientes salieron á ver el Tormes, apreciándose á simple vista el agradable descenso.

La visita se redujo á bajar al puente nuevo ó al puente romano, porque la excursión á los Caídos era tan arriesgada, como la que se pudiera hacer al Polo.

En los centros oficiales no se recibieron nuevos telegramas, lo cual quiere decir que las aguas han descendido en toda la provincia.

Por la noche siguió soplando el viento con tanta ó mayor furia. Esto fué obstáculo para que la mayoría de las gentes no salieran á la calle; pero no lo fué para que las estudiantinas, más ó menos auténticas, salieran á divertirse.

El barómetro sigue bajando, tras la subida que se inició anteayer. ¿Qué pasará hoy?

Muy de temer es que ocurra cualquier cosa y que ésta no sea agradable.

Entre las autoridades que durante estos días de temporal se han distinguido por su prontitud en acudir á los sitios de peligro y por los servicios prestados, ha sido el teniente coronel de la Guardia civil, señor García.

* * *

El temporal en la provincia.

Carretera cortada.-Correos detenidos.-En Huerta.-En Calzadilla, Espino de la Orbada.-En la Maya y otros puntos.

El temporal en toda la provincia ha causado grandes daños.

Cerca de Encinas de Arriba, junto al puente que allí existe sobre el Tormes, la carretera ha sido cortada por las aguas, que han inundado una gran extensión de terreno.

El peatón que sirve los pueblos de Machacón, Pelabravo y otros, que habita en Encinas, no ha podido pasar á repartir la correspondencia, lo cual causa grandes perjuicios.

En Huerta, que el Tormes pasa junto al pueblo, se inundaron algunas calles, penetrando el agua en algunas casas.

En Calzadilla de la Valmuza, el río de este nombre se desbordó, inundando una extensión de más de un kilómetro.

El agua penetró en algunas dependencias, alarmando grandemente á los habitantes de mencionado sitio.

En Espino de la Orbada, el camino que va desde este sitio al Pedroso, se halla también inundado.

En La Vellés y Pedrosillo el Ralo, también el agua alcanzó considerable altura, causando enormes daños en los sembrados.

En el primero de estos dos pueblos, el agua llegó á la entrada de él, poniéndolo en condiciones intransitables.

Nuestro corresponsal en La Maya nos dice lo siguiente:

A la hora en que estas líneas escribo, medio pueblo de La Maya se halla inundado por las aguas del río Alhándiga, que en algunas casas y corrales alcanza la altura de cerca de un metro, y con su enorme crecida tiene cubierta una gran extensión de terreno en la considerable é increible anchura de unos tres kilómetros, puesto que la llanura que existe entre citado pueblo y el de Fresno, desde la parte opuesta del ferrocarril al curso del río, hasta la margen izquierda del Tormes y como á dos kilómetros por bajo del pueblo todo es agua, debiendo faltar muy poco para rebasar la vía del ferrocarril, según puede apreciarse desde lo alto del pueblo, y desde donde ofrece el agua á la vista un aspecto á la par que imponente fantástico.

El vecindario, alarmado ya por la crecida de la tarde anterior, que ya llegó al pueblo, y la pertinaz lluvia de la pasada noche, estaba ya á la expectativa preveyendo lo que ocurre, y principalmente los vecinos de la parte más baja del pueblo han pasado la noche en vela; y la alarma cundió más, cuando á las cinco de la mañana el toque de campanas anunciaba que algo grave ocurría, y el vecindario en masa se echó á la calle, procurando prestar auxilios á los que se hallaban más comprometidos y poniendo á salvo los ganados y cuanto se podía, sirviendo de poderoso auxilio la claridad de la luna, que aun entre nubes y lloviendo, hacía el que no ocurrieran, como no han ocurrido, incidentes más desagradables.

El Tormes, que pasa á la otra parte del pueblo, y á una distancia de kilómetro y medio, también se ve experimenta grande crecida, pues va fuera de sus márgenes, suponiéndose que dentro de dos ó tres horas alcanzará su mayor altura; deben tomarse precauciones en los arrabales y riberas de esa ciudad, para evitar desgracias que pudieran ocurrir.—*El corresponsal.*

DE NUESTROS CORRESPONSALES

Cartas de la provincia.

Desde Ledesma.

La proximidad del carnaval ha empezado á dejarse notar en Ledesma; ya han dado comienzo las fiestas callejeras y los animados bailes que en la presente época tienen lugar.

Los celebrados el día de Candelas en los salones del Casino, Café Español, teatro de la Palma y Alhóndiga, se vieron concurridísimos, sin que incidente alguno desagradable turbara la alegría en ellos reinante.

El lunes, 6 del corriente, se celebró otro nuevo baile en el Casino, organizado por los socios jóvenes del mismo, y aun cuando por efecto del temporal de lluvias reinante no pudo tener lugar la cabalgata que se proyectó recorrería las calles de la villa durante la mañana, los bailes celebrados en la tarde y noche se vieron animados en extremo, reinando en ellos la más franca alegría.

La concurrencia fué tan numerosa como distinguida. Entre otras muchachas bonitas que prestaron á la fiesta toda la alegría y el encanto propios de su juventud y hermosura, recordamos á las siguientes: Josefa Salinas, Patrocinio Checa, Anastasia García Benito, Paz López, Julia Sequeros, Braulia Gómez, Ramona Sánchez Iglesias, Margarita Guerra, Amparo y Nieves Delgado, Luz García, Benita y Ana Moretón, Josefa López, Teresa Hernández Polo, Teresa Clemente, Cristeta Guerra, María López Iscar, María Sastre, Concepción de la Rosa, Pura Viota, Martina Rodríguez, Dolores Sánchez Iglesias, Saturia López, Nieves Trilla y Ana Alvarez.

Las catorce primeras lucieron preciosos pañuelos de Manila, que realzaban más y más sus naturales encantos.

El sexo fuerte estuvo también dignamente representado, y durante la noche los organizadores obsequiaron á los asistentes con dulces y licores.

—El 28 del pasado Enero se verificó por el Ayuntamiento la rectificación del alistamiento de mozos del reemplazo del año actual, que ofrece la particularidad de ser el más reducido de los formados hace más de veinte años; pero que también ofrece, con relación á todos los anteriores, la circunstancia de que los treinta mozos comprendidos en él, saben todos leer y escribir, circunstancia que dice mucho en favor de la cultura de Ledesma.

—La compañía de zarzuela chica, dirigida por el señor Gresilla y el maestro concertador salmantino don Jesús Hernández, que actuó durante las fiestas de Pascua, Año Nuevo y Reyes en el teatro de la Palma de esta localidad, y que se encuentra en la vecina villa de Vitigudino, volverá, según se nos dice, á esta población contratada durante la próxima temporada de Carnaval. En el mismo teatro actuará, durante la temporada de Mayo y Junio la compañía que dirige el señor Domínguez, ya conocida en esta villa, y que tan larga campaña ha hecho últimamente en el teatro Moderno, de esa ciudad.

—Nuestro querido amigo y paisano el diputado á Cortes por este distrito, don Cándido López de Chaves Hernández, apenas se ha posesionado de su cargo y ya ha emprendido una serie de gestiones encaminadas al mejoramiento de los intereses del distrito que quiso conferirle su representación.

Como resultado de tales gestiones, sabemos que se han dado por el Ministerio de Fomento las oportunas órdenes á la Jefatura de Obras públicas de la provincia, para que con toda actividad se proceda á verificar el replanteo de la travesía de esta villa en la carretera de Salamanca á Fermoselle, cuya construcción interesa grandemente á Ledesma por llevar envuelta la expropiación, por el Estado, del puente sobre el Tormes, adquirido por nuestro Ayuntamiento á costa de grandes sacrificios pecuniarios.

Nuestra sincera enhorabuena al joven diputado.—*El corresponsal.*

* * *

Desde Fregeneda.

No obstante la supresión decretada recientemente por Su Santidad el Papa de la fiesta de la Purificación, vulgarmente llamada de las Candelas, se ha celebrado en este pueblo con la misma ó mayor solemnidad que en años anteriores.

Por la mañana hubo misa cantada, en la que el joven coadjutor de esta parroquia don Joaquín Román, predicó un bello sermón alusivo á la fiesta que se celebraba, felicitando al propio tiempo á este pueblo, por el entusiasmo que demostraba por las festividades de la Virgen, toda vez que aun después de suprimida la Candelaria, continuaba honrándosela como en otros tiempos.

El Ayuntamiento en pleno con el alcande á la cabeza, asistió á la solemnidad religiosa, llevando las candelas en la procesión.

—A causa del mal estado del tiempo, no se han podido llevar á cabo las excursiones que otros años hacían al campo, para comer el hornazo. El día de la Virgen, los jóvenes de ambos sexos se reunieron á comer en el teatro y otros salones, y al día siguiente, algunas familias, muy pocas, bajaron á Vega de Terrón.

—El día 2 por la noche se puso en escena el hermoso drama en tres actos y en verso, con un prólogo, original de don Francisco Camprodón, titulado *Flor de un día*, sobresaliendo en la ejecución las señoritas Rodríguez (Carmen y Francisca) y los señores Méndez Sánchez y Rubio Santos. Muy bien en sus respectivos papeles los señores Jabardo y Rodríguez (Emilio).

A continuación, se representó el divertido juguete *El teniente cura*, muy bien desempeñado por la señorita Carmen Rodríguez y los señores Méndez y Hernández. Muy bien el niño Emilio Pérez. El señor Rubio hizo un *Palomino* admirable.

El día 3 se representó *Espinas de una flor*, continuación de *Flor de un día*, obteniendo un verdadero triunfo la señorita María Teresa Juanes y los señores Rubio Santos y Méndez (don Julián y don Manuel). La señorita Rubio Pérez y el señor Rubio (don Tomás) estuvieron irreprochables, escuchando muchos aplausos en sus respectivos papeles de Lola y Carlos.

En fin, todo muy bien, deseando que estas fiestas tan cultas y simpáticas se repitan con alguna frecuencia, para de esta suerte aliviar y hacer más llevadera la triste monotonía de los pueblos.

Los dos días, al terminar el teatro, hubo un gran baile que duró hasta las dos de la mañana.

Por el mal tiempo, no ha habido la animación de otros años.

—Según mis noticias, serán muy divertidos los próximos Carnavales, para los que se preparan verdaderas sorpresas.

Se dice que el alcalde está decidido á prohibir el espectáculo de las corridas de gallos que en verdad no tiene nada de culto.

Muy bien me parece lo que respecto de esto piensa el alcalde, aun cuando creo que si se van suprimiendo todas estas cosas que constituyen el carácter y lo que pudiéramos llamar la fisonomía de los pueblos, merece para siempre ese algo que no es sino el alma de nuestras pequeñas urbes que todos debemos procurar á todo trance que perdure.—*El corresponsal.*

* * *

Desde Castellanos de Moriscos.

Se han verificado en este pueblo nuevamente las elecciones de concejales, siendo elegidos los señores don Romualdo Mellado Manso, por 62 votos; don José Herrero Pérez, por 59; don José Crespo Pérez, por 50; don Ignacio de Cabo Mellado, por 47.

El orden fué perfecto.

—Los mercados en este pueblo se ven bastante desanimados á causa del temporal que padecemos.—*El corresponsal.*

EL NUEVO ACORAZADO "ESPAÑA,,

Caracteristicas del buque.

El nuevo buque de nuestra Armada que acaba de caer al agua, es hermoso, de sólida y elegante construcción.

Fué puesta la quilla hace dos años, el 5 de Diciembre de 1909 y está ya terminada toda la estructura de acero, excepto las partes que han de quedar aseguradas después de colocar á bordo toda la maquinaria.

Los compartimientos estancos fueron sometidos, con satisfactorio resultado, á las más severas pruebas hidráulicas.

El blindaje y la protección del *España* son los siguientes:

Una faja de coraza de flotación de 200 milímetros de espesor, de acero Krupp cementado, con la que están cubiertas las cámaras de máquinas, las calderas y los pañoles de pólvora y de proyectiles. Esta faja se extiende hacia proa con un espesor de cien milímetros, para terminar en placas de 50 milímetros de acero niquel, y hacia popa con un espesor de cien milímetros, terminando con placas de 75 milímetros.

Encima de esta faja va otra acorazada, cuyo espesor es de 50 milímetros, y encima otra, de 75 milímetros de espesor, que, llegando hasta la cubierta alta, protege toda la batería central.

En el extremo de popa, un mamparo, blindado con placas de 75 milímetros de espesor, completa la faja de flotación, y las dos fajas superiores se completan también á popa con un mamparo blindado con placas de acero Krupp cementado, de 150 milímetros de espesor.

Las torres barbetas están protegidas por placas de 250 milímetros, de acero Krupp cemetado, donde no existe otra protección, las cuales se reducen en espesor á 140 milímetros y 70 milímetros, donde existe otra protección.

Los carapachos protectores de las torres, son de acero Krupp cementado, de un espesor de 230 milímetros en los costados, y placas de acero no cementado, de 75 milímetros, en el tope.

Con placas de acero Krupp cementado, de espesor de 150 milímetros, va protegida la torre de observación del puente de popa, y la torre de combate del puente de proa, que es de forma elíptica, va protegida por placas de acero Krupp cementado, de 250 milímetros.

Todo el acero empleado en la construcción del *España*, ha sido suministrado por la sociedad Altos Hornos, de Vizcaya, y la Metalúrgica Duro-Felguera.

A 6.000 toneladas asciende el peso de las planchas, barras y remaches de acero que se han empleado en la construcción del casco.

La mano de obra en este material ha sido ejecutada en los talleres del astillero.

El peso del buque al ser botado, era de unas 7.500 toneladas, en vista de lo cual la sociedad ha adoptado el sistema de doble basada.

El armamento del *España* está constituído por ocho cañones de 30,50 centímetros y 50 calibres y 20 cañones de tiro rápido, de 10 centímetros y 50 calibres.

El peso de un proyectil para cañón de 30,50 centímetros es de 386 kilogramos, y como la velocidad en la boca del arma es de 914 metros por segundo, la energía del disparo es de 16.430 toneladas métricas.

Las máquinas son del sistema de turbinas Parsons, con una potencia colectiva de 18.000 caballos, que comunican al barco una velocidad de 19 1|2 millas.

La energía eléctrica es de 652 kilovatios.

La temperatura

He aquí el resultado de las observaciones hechas á las ocho de la mañana de ayer en el Observatorio del Instituto general y técnico de esta capital:

Altura barométrica, 680,07.
Temperatura máxima al sol, 10 5.
Temperatura máxima á la sombra, 10,5.
Temperatura mínima, 1,8.
Termómetro seco, 7,8
Termómetro húmedo, 6 0.
Dirección del viento y fuerza, SO. 6.
Cielo, cubierto.
Tiempo, lluvia ó viento.
Lluvia de ayer, 1,60.

PARA LOS LABRADORES

Los mercados de trigos

Los mercados nacionales, así productores como consumidores, presentan esta vez mejor aspecto que el que hasta ahora han venido presentando. Se ha notado alguna mayor animación en el negocio, aunque no la suficiente para levantar el ánimo de los labradores.

Lo único que hay es una firmeza mucho mayor en los precios, pero sin que se pronuncie la tan deseada alza.

La semana ha sido variable, habiendo lloviznas, días claros, heladas, nevadas y cielo nuboso. Con las pasadas lluvias, el campo ha criado mucha hierba.

Ultimamente se han recrudecido los fríos, siendo ahora los más intensos conocidos en el tiempo por que pasamos.

El negocio harinero del interior ofrece igual aspecto que el registrado en semanas anteriores. Se ha notado bastante animación en las ventas, y los precios quedan sostenidos.

En Barcelona, el mercado en general viene mejorando cada día, pues los compradores se presentan mejor dispuestos para el negocio, y, por lo tanto, las transacciones son más frecuentes que en semanas anteriores.

Los precios de la mayoría de los artículos también acusan mayor vigor, y las llegadas son más importantes.

Respecto á harinas, mercado algo más animado y firmes los precios.

Los mercados extranjeros se presentan muy firmes y en su mayoría en alza de alguna consideración; pero desde el punto de la actividad, bastante encalmados.

Asambleas de maestros

El grupo de asociaciones de maestros de primera enseñanza que forma la Federación Nacional del Magisterio, ha convocado á asambleas generales en todos los partidos de España para examinar, discutir y tomar acuerdos sobre las cuestiones siguientes:

1.° Situación especial, á la fecha de la asamblea, de la discusión del presupuesto en las Cortes y probabilidades de obtener satisfacción á las aspiraciones del Magisterio.

2.° Gestiones que convenga hacer para coadyuvar al éxito.

3.° Conducta colectiva que haya de seguirse si fueran desatendidos y designación libre de las personas que hayan de cumplimentar los acuerdos.

4.° Distribución equitativa á este respecto de las categorías en el escalafón para que el ascenso no se retrase nunca más de diez años.

5.° Bases justas y armónicas para distribuir entre las distintas categorías del escalafón los aumentos que se consigan en los presupuestos sucesivos, á fin de evitar las luchas y competencias dentro del Magisterio.

6.° Estado económico de la Caja Central de Derechos pasivos del Magisterio y medios más eficaces de evitar la ruina de que está amenazada.

7.° Cualquiera otra cuestión de interés general que propongan los

(c) Universidad de Salamanca

maestros hasta la fecha de las asambleas.

Estas se verificarán en toda España, aprovechando las vacaciones de Carnaval.

Entre el Magisterio de primera enseñanza existe ahora un estado de disgusto profundo, pues por no haber presupuesto nuevo quedarán incumplidas todas las promesas hechas, no podrán plantearse las reformas de 25 de Agosto último y seguirá habiendo en España unos 15.000 maestros que cobran, á los treinta años de buenos servicios, menos de dos pesetas diarias.

En esta situación ya se comprende el estado de disgusto, más aún de protesta en que habrá de encontrarse la numerosa y desatendida clase.

Sección de noticias

Ayer tarde se celebró en el Ayuntamiento una reunión de dueños de bailes con objeto de celebrar un concierto para el pago del impuesto á la Corporación municipal.

Parece ser que los reunidos llegaron á un acuerdo.

Tenemos noticia que el Gobierno está absolutamente resuelto á estimar vigente, según procede en derecho, la ley novísima de reclutamiento, que pone término á la ominosa redención á metálico, siendo terminantes las declaraciones hechas por el señor Canalejas á los periodistas sobre este particular, por lo que entendemos serán inútiles cuantas protestas se eleven y hagan para el aplazamiento de la misma.

PIANOS Véase 4.ª plana.

Registro civil.

Durante las últimas veinticuatro horas, no se han hecho en este centro inscripciones ni de nacimiento ni de defunción.

Mitin de ayer.

Lo celebraron un número considerable de ratas y ratones, que pedían la vida del fabricante y el cierre de la Droguería y Perfumería de San Martín, por vender el destructor de ellos; trigo marroquí, paquete, 40 céntimos. Isla de la Rúa, 4.

Ha regresado de Cataluña y otros puntos, el conocido comerciante de esta plaza y amigo nuestro don Pedro Sánchez.

¡Calor! ¡Calor!

Contra el frío, los dolores y el reumatismo.

Camisetas, pantalones, calcetines, fajas, petos, rodilleras, tejidos de punto medical.

Se venden en la camisería La Tijera de Oro.

Llamamos la atención de los Ayuntamientos sobre la circular publicada en el *Boletín Oficial*, respecto á caminos vecinales, pues es de suma importancia para aquellos pueblos que tienen solicitadas subvenciones.

Consulta de enfermedades de la boca y protesis dentaria, en el Gabinete Odontológico de Ludeña.

Plaza Mayor, número 15, principal.

En la farmacia de don Manuel García Sánchez fué auxiliado ayer un anciano, llamado José de la Iglesia, al cual cayó el fuerte viento, al pasar junto á la Clerecía, produciéndose varias heridas, aunque por fortuna sin ser de gravedad.

El FERINOL, cura la **tos ferina** y toses rebeldes de los catarros agudos y crónicos.

Anoche salieron para los cuerpos á que han sido destinados gran número de quintos del reemplazo de 1911.

En la estación se produjeron las corrientes escenas de estos casos.

La animación que presentaban los andenes era inmensa, á pesar de lo desapacible del tiempo.

¿Puede usted decir **Winter** tres veces al derecho y tres veces al revés? Se gratificará.—**Véase el anuncio en 4.ª plana.**

Por un error de interpretación de las notas tomadas en la última sesión del Ayuntamiento, dijimos en la reseña que el señor Santa Cecilia había presentado un proyecto de alcantarillado de una casa de San Sebastián, cuando lo que el citado concejal hizo no fué otra cosa que la de presentar un proyecto suyo, estudiándolo en sus condiciones ventajosas para Salamanca.

Brillo para suelos

La fórmula mejor para que las tarimas, suelos de baldosa y muebles resulten limpios y hermosos, es la de emplear siempre Cera Universal (brillantina), que en cuatro colores y en latas de 1,25 y 0,75 pesetas, vende la droguería de Villalobos, calle de Toro, números 32 y 34 (frente al Banco de España). —a—

Hoy hace un año que falleció en esta, la que en vida fué virtuosa joven Eugenia Herrero Merino, que falleció en la flor de su juventud.

A su familia toda renovamos la expresión de nuestro sentimiento en tan triste día.

Enfermedades de la vista.

Clínica del doctor Alonso.

Profesor del Instituto Oftálmico Nacional Plaza de la Libertad, núm. 9.—Salamanca.

Consulta: de once á una.

En Peñaranda: los jueves, Hotel Comercio.

En Ciudad Rodrigo: los martes, de dos á cinco de la tarde, Hotel Salgado. —a—

La reunión que los médicos titulares y libres del partido de Salamanca celebrarán el día 10, á las once de la mañana, en el Círculo Mercantil, de esta ciudad, es de esperar se vea muy concurrida, pues además de la convocatoria, firmada por los señores Rodríguez de Dios, Mondelo y Argenta, el primero de dichos señores se ha dirigido al decano de la Facultad de Medicina, invitándole á asistir á la reunión y rogándole invite, en su nombre, á todo el profesorado.

Tratan los médicos de constituir una asociación, para defender sus intereses morales y materiales, á cuyo efecto discutirán y aprobarán un reglamento que, dignificando la clase, nada tenga que temer ésta de caciques y malos compañeros.

La Federación Agrícola Catalana Balear ha publicado un interesante folleto-contestación á la información realizada en el semestre anterior entre las asociaciones agrícolas y la prensa técnica de España, sobre el proyecto de creación del Banco Nacional Agrario.

La Federación, dice en síntesis, que el Banco Nacional Agrario de España se propone: "Acumular cuantos recursos financieros existan para que el agricultor pueda aumentar el valor de la tierra; poner por obra todas los procedimientos conocidos para que el agricultar pueda realizar este valor.„

El temporal.

Sin comunicación.

Estamos sin comunicación telegráfica directa con Madrid.

El formidable viento reinante ha cortado la línea.

De Telégrafos nos comunican, amablemente, que existe comunicación de Salamanca con Valladolid, pero la de Valladolid con Madrid, está interrumpida también.

Esto hace que nuestras conferencias de hoy sufran tan enorme retraso, que dudamos que lleguen á nuestro poder, aun haciéndose el servicio por otras líneas diferentes, en escalas, si es que se puede hacer.

Son ya las once de la mañana, cuando adquiridas estas noticias de última hora escribimos estas líneas y nos disponemos á cerrar la edición, ante la seguridad absoluta de no recibir nuestro servicio telegráfico.

El primer correo de Madrid tampoco ha llegado hoy. El de ayer lo acabamos de recibir.

La mañana aparece hoy con tendencias de lluvia torrencial y de huracanes como los de anoche.

El temporal, pues, sigue siendo formidable.

Sección de mercados.

Salamanca.—Trigo candeal de rentas, fanega de 94 libras, á 40,50 reales.
Trigo superior, á 39,50.
Idem corriente bueno, á 39.
Idem rubión, á 38.
Harina extra, á 39 pesetas los 100 kilos.
Idem primera, á 38.
Idem segunda, á 36,50.
Idem tercera, á 34,50.
Centeno, fanega de 90 libras, á 30.
Cebada, fanega de 70 libras, á 23.
Algarrobas, á 29.
Guisantes, á 29.
Avena, á 17.
Garbanzos finos, de 100 á 120.
Tendencia sostenida.

(POR CORREO)

(De nuestros corresponsales.)

Tejares.—Trigo superior á 40,50 reales fanega; bueno, á 39,50 y 40; rubión, á 38, barbilla, á 37 y 37,50; centeno á 31; cebada á 22; algarrobas, á 28 y 28,50; guisantes, á 26

Operaciones sobre vagón estación de Salamanca.

Trigo superior, á 41,50 y 42 reales; bueno á 41; centeno, á 31,50 y 32.

Precios de harinas y piensos sobre estación de Tejares por los 100 kilos.

Halley, á 31,50 y 32 pesetas; Céres, á 31 y 00 0,0; económica, á 30,50 y 00; C., á 29 y 29,50; tercerilla, á 21; quinta, á 16; salvado ancho, á 14 y 15; menudillo, á 13

***

Cantalapiedra.—Trigo, á 39 reales la fanega; centeno, á 28 y 1/2; cebada, á 22 y 1/2; algarrobas, á 27 y 28; harina de primera, á 16; de segunda, á 15; de tercera, á 14.

***

Fuentesauco.—Trigo, á 37; centeno, á 27; cebada, á 24; algarrobas, á 28; guisantes, á 25; garbanzos superiores, á 000; regulares, á 000; medianos, á 00; avena, á 16.

CUESTA POCO CONSERVAR LA SALUD.

Es muy sencillo gozar de salud si uno sabe cuidarse. Las enfermedades se apoderan por lo general de la gente, por no acudir á tiempo con el tratamiento más indicado. Es fácil evitar muchos sufrimientos y gastos en la curación si al sentirse mal se emplean con presteza los medios para curarse. Por ejemplo la

debilidad producida por las fiebres

cuidándola debidamente desde un principio se puede atajar y curar, pero si el tratamiento es inadecuado ha de empeorar. He aquí una narración que demuestra el hecho. "De resultas de una fiebre tifoidea mi hija Herminia de 15 años de edad quedó tan mal que la convalecencia se hacía eterna, casi imposible. La niña estaba pálida, desganada, con mucha tos y tan débil que apenas se la oia al hablar. Aburrida ya y con poca esperanza de curarla le dí la Emulsión Scott, cuyos buenos efectos notamos desde la primera semana. Gracias á su remedio creo que es debido que he podido salvar á mi hija." Josefa Rion viuda de Cots (calle Travesera No. 165-1º, 2º) Gracia-Barcelona 22 Marzo 1911. El remedio por excelencia y el más rápido en todos los casos de debilidad consecuencia de las fiebres, es la

Emulsión Scott

Si en vuestra familia sufre alguien de debilidad después de tener fiebres, procuraos la Emulsión Scott, pues igual os aconsejaría el médico al ser consultado. La Emulsión Scott es el remedio más seguro para curar la debilidad, pero tiene que ser la de Scott. Ninguna otra Emulsión tiene una lista tan larga y sorprendente de curaciones en todos los países civilizados. Teneis debilidad consecuencia de fiebres? pues comprad la Emulsión Scott hoy mismo. La de Scott tomada á tiempo cura esta debilidad en cualquier época de la vida, ya se trate de niños, adultos ó ancianos.

Una muestra gratis le será enviada por D. Carlos Marés, Calle de Valencia 333, Barcelona á cambio de 75 cts. en sellos para el franqueo.

Caja de Ahorros y Monte de Piedad.

ANUNCIO

El día 11 del actual y hora de las once de la mañana, se celebrará en el local de la Institución, calle de Zamora número 27, junta general de impositores, para dar cuenta de las operaciones practicadas durante el año último, discutir y aprobar el nuevo reglamento y renovar el Consejo de administración en la parte correspondiente.

A esta junta podrán asistir, mediante presentación de la cartilla de la Caja de Ahorros, todos los varones mayores de edad, que sean impositores con mínimum por 125 pesetas.

Lo que se hace público para conocimiento de los interesados, advirtiéndoles que de no reunirse número suficiente, la junta se celebrará el domingo siguiente, 18 del actual, á la hora indicada, con el número de impositores que asista

Salamanca 6 de Febrero de 1912.—El administrador, V. de Dios.

A los viticultores.—Gran demanda es la que existe el presente año de 1912 en la adquisición de BARBADOS É INJERTOS americanos, y en previsión á que ocurra lo que el próximo pasado año de 1911 (relativo á la subida de precios), es por lo que esta casa, en el deseo de que todos sus clientes compren buena planta y con especial desarrollo á precios hoy relativamente económicos, se apresuren á contratar la cantidad que crean necesaria para la plantación de la presente temporada.

A este fin, la casa Hijos de I. Hernández—imprenta y librería—en Vitigudino, tiene á disposición del público doscientos mil barbados, primera calidad de Rupertris Lot, al ínfimo precio de 40 pesetas millar.

También poseemos gran cantidad de injertos á precios convencionales.

Como esta casa se dedica con especialidad á todo lo que guarda relación con la custodia y mejora de las viñas, ofrecemos también tijeras de podar, abonos químicos para viñas y olivos, de cubierta para cereales y garbanzos, ráfia para injertar, sulfato de cobre, azufre sublimado y aparatos para azufrar; todo á precios económicos.

Para convencerse, no comprar barbados sin antes conocer la planta que ofrecemos, pues dada su excelente calidad y buen desarrollo, seguramente no dejareis de adquirirla.—Vitigudino, 1.º de Enero de 1912. 8—7

Ama de cría, leche fresca, se ofrece para criar en casa de los padres. Informarán, calle de Caldereros, número 2. 1—1

Pranticante.—Se necesita practicante para la farmacia de San Juan de Sahagún. Para informes, Doctor Riesco, 60 15—m—1

Antiguo y acreditado establecimiento de carbones y ciscos de Roque Sagrado.

Situado en la calle de Espoz y Mina, número 16, trasera del Pasaje.

Sucursales: Plaza de los Basilios número 1 y Ronda de Sancti Spíritus, núm. 53.

Pongo en conocimiento de mis clientes y del público en general que, dadas las grandes existencias que tengo almacenadas, ofrezco mis artículos á los precios siguientes:

Leña, 11 y 1/2 kilos (arroba), á 0,50 pesetas; carbón de piedra, quintal (46 kilos), 2,75; carbón de cok, á 3; carbón vegetal, 11 y 1/2 kilos (arroba), á 1; carbón vegetal, por sacos, 11 y 1/2 kilos (arroba), á 0,90; carbón de hornilla, el saco á 2,50; carbón menado, el saco, á 2; sacas de cisco, cada una, á 1,75 Carbones secos.

SE SIRVEN ENCARGOS A DOMICILIO

Arriendo de pastos.—Se arriendan los del Palacio de la Valmuza, para ganado lanar. Informa el rentero de la misma dehesa. 8—3

Clínica especial de enfermedades de la vista.

CAYO ALVARADO y EUSEBIO CAMAZON (oculistas). Espoz y Mina, 8, Salamanca. Horas de consulta: Mañana, de once á una; tarde, de tres á cinco.

Se venden tres asnos y dos caballos sementales. Informará Miguel Tomás, en Villamor de Cadozos (Zamora). 15—15

Se arrienda la finca de regadío PRADOS MERINOS, sita en términos de Navalmoral y Calzada de Béjar, que está formada por siete prados grandes, colindantes de siega y mata alta y baja de roble y fresno, teniendo casa, corrales, tenadas y buenos abrevaderos, pasando por la misma la Calzada llamada de la Plata y el Cordel de las Merinas.

Todos los prados están cercados por buenas paredes y cierres, lo que facilita su aprovechamiento en pastos ó siega, separadamente.

Pueden mantenerse bien en la temporada de primavera verano 300 cabezas de ganado vacuno.

En dicha finca se venden también 1.500 arrobas de heno empacado.

Para tratar, dirigirse á su dueño Juan Manuel Galindo, en Béjar.

Arboles frutales procedentes de VILLA MONTERO

PEÑARANDA

Clases superiorísimas, injertadas y perfectamente aclimatadas en este país.

Palmeras coníferas, naranjos y limoneros para salón. Rosales franceses pie de franco y altos de pie. Las mejores variedades.

Para paseos públicos, alamedas y jardines hay disponibles partidas de árboles bien desarrollados, de las siguientes clases:

Arce de España, ídem plateado, abedul, sófora japónica, fresno de flor, castaños de indias y otros

Para pedidos, HIPÓLITO MONTERO, Poeta Iglesias, números 13 y 15, Salamanca.

Vinos de Francos

Excmo. señor Conde de Francos

Despacho único: Plaza de los Bandos, número 4 (izquierda), planta baja.—Teléfono, 138.

CLASES	PRECIOS EN ALMACÉN: Botella 3/4 de litro	2ª botella (16 1/2 litros)
Tinto fino.....	0,30	6 25
Blanco de mesa.	0,50	10,50
Vinagre.....	0,40	8,25

INTERESA LEERLO Á LAS MADRES

TOS ferina (Coqueluche) CURADA en ocho días con el FERINOL

A BASE DE ACÓNITO Y BELLADONA:

Fórmula de M. F. Almonacid, Médico especialista en enfermedades de la infancia. Profesor de visita del Asilo de Niños de la Virgen de la Fuensanta, de la «Cuna de Jesús»

PREPARADO POR EL FARMACEUTICO J. CLEDERA

Es el REMEDIO INFALIBLE contra la

TOS FERINA

En las toses rebeldes de los catarros agudos y crónicos, resultados excelentes

LAS CURACIONES OBTENIDAS DURANTE DIEZ AÑOS CONSECUTIVOS, SON LA MEJOR GARANTÍA DE LA EFICACIA DE ESTE PREPARADO. INSTRUCCIONES en el prospecto que acompaña cada frasco.

Precio del frasco: 3 pesetas

DE VENTA EN TODAS LAS FARMACIAS

Depositarios al por mayor: En Madrid, señores Pérez, Martín y Compañía; F. Gayoso, Martín y Durán.—En Barcelona: señores Cebrián y Compañía, Puertaferrisa, 18.

Juegos de cama bordados y calados - Sedería - Tiras bordadas

Confecciones para señoras

Hipólito Montero

(Sucesor de José Acedo)

LA VILLA DE PARIS

Poeta Iglesias, números 13 y 15 (antes Lonja)

Sucursal: Lonja, núm. 6 - Salamanca.

El justo y bien adquirido renombre que disfruta esta importante casa de paños y toda clase de tejidos de seda, lana, hilo y algodón; las grandes y selectas existencias con que cuenta, su numerosísima y distinguida clientela y los PRECIOS FIJOS y moderadísimos á que vende, la han colocado á la altura de los más acreditados y famosos establecimientos de esta ciudad.—No deje usted de visitar esta casa. ¡Le conviene hacerlo!

Capas - Paraguas - Paños

Faldas barreras - Equipos para novia - Lanería - Altas novedades

¡Regalo de 1.000 pesetas!

A los consumidores de la Tintura Maravillosa

¡La mejor para el cabello!

De venta: Droguería de don Justo Bajo Avila - San Justo, 2, Salamanca.

15—14

EGRAM

Nueva lámpara de alambre trefilado

Al hacer su aparición en el campo de las aplicaciones electrotécnicas las primeras lámparas de filamento metálico de metal Wolfram, las ventajas de este invento sensacional que permite alcanzar una economía de flúido de un 75 por 100, resultaron casi ficticias por la grande fragilidad del filamento, lo que exigía delicado trato por parte del que la utilizaba.

En realidad esto no era más que las dificultades que siempre lleva consigo todo invento al adaptarlo por primera vez á la práctica; así, pues, el inconveniente ha sido poco á poco remediado, pero para la técnica quedaba el ideal de sustituir el primer filamento comprimido de pasta Wolfram y fragilísimo por su rigidez y falta de cohesión, por otro del mismo metal pero trefilado, ó sea estirado en alambre homogéneo, y por lo tanto, flexible y capaz por consiguiente, de resistir las trepidaciones más fuertes.

Al principio se luchó con grandes dificultades para lograr esto, pues á ello se oponía la enorme dureza del metal. El primer paso para trefilar el Welfram, fué buscar una aleación con otros metales más ductiles; esto tenía el inconveniente que aumentaba el gasto de flúido en las lámparas; pero por fin las Manufacturas Norte Americanas, ligadas con la importante fábrica alemana A. E. G., alcanzaron el éxito de conseguir trefilar metal puro Wolfram, fabricando con él una nueva lámpara titulada EGRAM, que además de su solidez absoluta reune todas las ventajas del consumo económico de las lámparas actuales.

Partícipe de la Patente en Europa la citada A. E. G. de Berlín, representada en España y Portugal por la A. E. G. Thomson Houston Ibérica, instaló á su vez la fabricación de la lámpara EGRAM en sus fábricas y han llegado ya las primeras remesas de esta interesante lámpara á España.

El nuevo filamento flexible EGRAM resulta tan sólido que permite la construcción de la lámpara de 10 bujias hasta 135 volts y de 16 bujías para 150 á 250 volts.

En los Estados Unidos la EGRAM se ha impuesto por sus ventajas incomparables á todas las demás marcas.

Para simbolizar la absoluta solidez de la lámpara, en los carteles anuncios figura un puño golpeando la lámpara EGRAM. 1—1

AUTOKINES

SOMIER TRANSFORMABLE PATENTADO

Unico en el mundo que sirve de cama y se convierte instantáneamente en Chaisse lenque, Butaca, Mesa, Atril ó Vehículo, constituyendo un mueble de absoluta necesidad para las familias.

Indispensable en las casas particulares, hoteles, clínicas, sanatorios, hospitales, etc., etc. El AUTOKINES une á su indiscutible utilidad las más excelentes cualidades. Es sólido, elegante, higiénico, y de tan fácil manejo que hasta un manco puede hacerle funcionar.

El somier transformable AUTOKINES equivale á un seguro de dulce reposo para los enfermos y de gran bienestar para los sanos.

Agente exclusivo en Salamanca, HIGINIO GOMEZ.

Almacén de muebles, San Pablo, 33.

CARNAVAL

Lo mejor para disfraces, papel rizado, á 75 céntimos rollo.

LIBRERIA DE CUESTA—Rúa, 5, Salamanca.

SAN ANTONIO

Tejería mecánica de El Perdigón (Zamora)

de JULIO ALONSO SANTOS

La de precios más económicos de la región.

Para pedidos al representante en Salamanca, DON ARTURO ALONSO SANTOS, plazuela de los Basilios, 4. 40—18

Interesa á todos los señores médicos y estudiantes

pedir prospectos en la Librería CALON de las importantísimas obras

ENCICLOPEDIA DE CIENCIAS MEDICAS.
ANUARIO DE CIENCIAS MEDICAS.
BIBLIOTECA DE CIENCIAS MEDICAS.

CATALOGOS Y CONDICIONES

Librería de Calón.-Plaza Mayor, número 33 - Salamanca.

DEHESAS de labor solamente, de puro pasto en magníficas vegas; de pasto y labor con ó sin arbolado de encina ó alcornoque: fincas por hacer, de gran porvenir; en renta ó explotación directa, y siempre en precios muy halagüeños, tiene disponibles para venta ó hipoteca, —a—

Don Cayetano Pesini - Badajoz - Santa Lucía, 1, principal.

AUTOMOVILES "FORD,,

Los más prácticos.

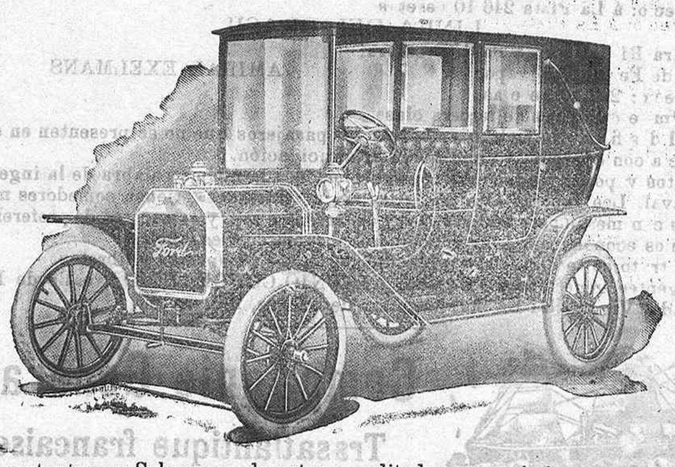

Los más económicos.

Representantes en Salamanca de estos acreditados y económicos automóviles,

MONEO HIJO Y COMPAÑIA

CONSTRUCTORES MECANICOS

Precio del automóvil FORD, doble faetón... 6.500 pesetas.
Precio del automóvil FORD, landaulet..... 8.100 » —a—

Reparación y venta de accesorios.

IALINA

CURA Y PREVIENE LA GLOSOPEDA SARNAS, &.

CON MUY POCO GASTO

ES EL UNICO PRODUCTO

De venta: Droguería de J. Villalobos, calle de Toro, 32 (frente al Banco de España) —a—

Almacén de carbones minerales de Francisco Peix

El dueño del acreditado almacén de carbones minerales cok, piedra, antracitas y brezo, don FRANCISCO PEIX en beneficio del público en general, hace una rebaja de consideración en los mismos, como lo verán por la adjunta nota:

Carbón de piedra, grueso, acribado, quintal	2,40	pesetas los 46 kilos.	
Carbón de galleta lavada, primera....	—	2,40	—
Menudo para herreros (grarilla).....	—	2,40	—
Cok metalúrgico grueso ó picado.....	—	2,50	—
Cok para calefacciones grueso ó picado.	—	2,40	—
Carbón de brezo.....	—	2,50 saco.	

Peso exacto. Servicio á domicilio. Teléfono número 16.—No confundirse: carretera de Ledesma, números 10 y 12. (Almacenes de maderas y materiales de construcción).

(c) Universidad de Salamanca

SOLUCION BENEDICTO

de glicero-fosfato de cal con creosotal. Preparación la más racional para curar la tuberculosis, bronquitis, catarros crónicos, infecciones, grippe, enfermedades consuntivas, inapetencias, debilidad general, postración nerviosa, neurastenia, enfermedades mentales, caries, raquitismo, escrofulismo, etc. Frasco, *2,50 pesetas*. Depósitos: Farmacia del doctor Benedicto, San Bernardo, 41, Madrid; y en la provincia de Salamanca, farmacia del licenciado Rodilla, Guijuelo, y la Sociedad española de droguería general en Santander, Bilbao, Gijón y Vigo. 10m6

Juan Carrara é Hijos

Calle Real.-GIBRALTAR

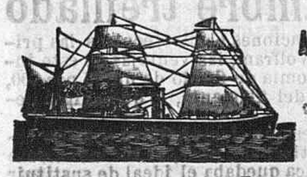

Agencia de vapores trasatlánticos para el Brasil y la Argentina

Servicio de las importantes líneas postales Italianas

Italia y la Ligure Brasiliana

PROXIMAS SALIDAS (salvo modificación).

Para Santos y Buenos Aires, el magnífico trasatlántico italiano (á doble hélice) BOLOGNA consignación á la Compañía Italia. Saldrá el día 5 de Marzo.

Estos paquetes no invierten en la travesía más que de 12 á 14 días.

Nuestros vapores no están sujetos á cuarentena á la llegada a Buenos Aires.

Estos vapores no tocan en ningún puerto español.

En primera precios equitativos. Precio en tercera clase, 175 pesetas para todos los puertos. Trato inmejorable; alumbrado eléctrico; pan y carne fresca y vino todo el viaje; comida abundantísima; médico, medicinas y enfermería gratis. Deben venir provistos de la cédula personal para el desembarque en Buenos Aires. Telégrafo Marconi.

Para pasaje y demás informes, acúdase á Juan Carrara é Hijos, calle Real.-Gibraltar.

Nelson Lines

Vapores correos de Vigo á Buenos Aires

HIGHLAND HEATER	14 Febrero 1912.
HIGHLAND PIPER (nuevo)	18 Febrero 1912.
HIGHLAND BRIGADE	28 Febrero 1912.

Los vapores nuevos hacen el

Viaje en 15 días

Y LOS DEMAS EN 18

Precios del pasaje: 1.ª clase, 596 pesetas.—2.ª clase, 376 pesetas.—3.ª clase, **226 pesetas.**

Consignatario en Vigo: I. M. Escalera

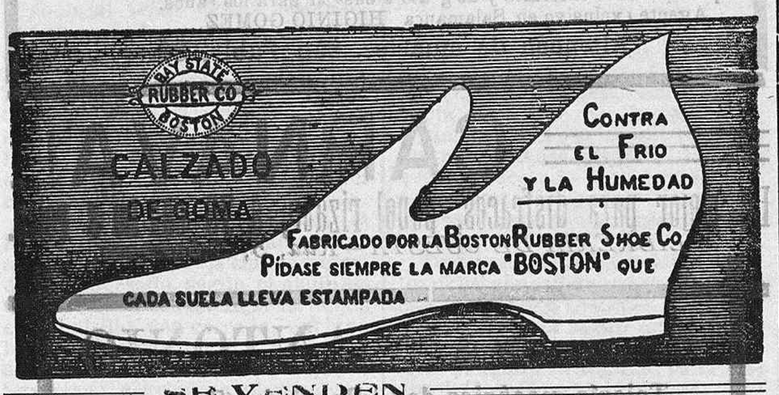

SE VENDEN

CASA CARDENAS

SAN PABLO, 15, SALAMANCA

Se compone el calzado de goma comprado en esta casa.

Gran surtido en monturas, guarniciones, armas de todas clases, artículos de viaje, cartuchería, pólvoras y municiones, artículos de sport.

15 - SAN PABLO - 15

Importante Industria Nacional.

Muebles á plazos

La Compañía Arrendataria de las Maderas de Lindes ha terminado el proyecto para vender sus muebles en toda España á plazos de 2 50 pesetas semanales, estilo Singer. Necesítanse corresponsales-depositarios para dirigir las sucursales que falta nombrar en algunas capitales y muchos pueblos con garantía metálica por valor de la tercera parte de los muebles á confiarle en depósito y que ofrezcan buenos informes. Para detalles completos, dirigirse al

Apartado de Correos, número 570.-Madrid.

Chargeurs Réunis.

COMPAÑIA FRANCESA DE NAVEGACION A VAPOR

Linea del Brasil y La Plata

Para Río Janeiro, Santos, Montevideo y Buenos Aires, saldrá de Vigo:

El 2 de Marzo, el magnífico vapor AMIRAL PONTY

Precio: á Brasil 281,10 pesetas, á La Plata 246,10.

LINEA DE LA PLATA

Directamente para Montevideo y Buenos Aires, saldrá:

El 12 de Febrero, el magnífico vapor MALTE

Precio: á La Plata 246 10 pesetas

LINEA DEL BRASIL

Para Río Janeiro y Santos, saldrá:

El 14 de Febrero, el vapor AMIRAL EXELMANS

Precio: 276,10 pesetas.

Admite pasajeros de tercera clase.

Salidas fijas. No podrán embarcar los pasajeros que no se presenten en esta Agencia con cuarenta y ocho horas de anticipación.

Estos vapores, de reciente construcción, son la última palabra de la ingeniería naval. Los vapores «Malte», «Ceylán» y «Ouessant», tienen comedores magníficos con mesas para 600 pasajeros de tercera clase, y camarotes de preferencia á precios económicos. Llevan cocineros y camareros españoles.

Entrito en tercera clase espléndido. Pídanse prospectos y libretos.

Agentes generales en España: ANTONIO CONDE, HIJOS, calle de Luis Taboada, Vigo.—En La Coruña, plaza de Orense, 2.

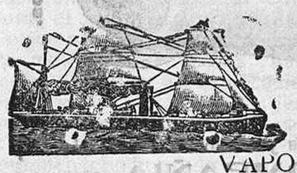

Compagnie Générale

Trasatlántique francaise

VAPORES A LA HABANA

El 26 de Febrero saldrá de Vigo para la Habana y Nueva Orleans el magnífico vapor francés

Louisiane.

Precio del billete á la Habana, 212 10 pesetas.—Idem ídem (por ferrocarril á Santiago de Cuba), 247,10.—Idem ídem á Nueva Orleans, 231,10.

Esta agencia expide también billetes de tercera clase á San Francisco de California, al precio de 501 10 pesetas.

Comprendido el billete del ferrocarril desde Nueva Orleans á San Francisco de California por la compañía Southern Pacific.

Con decir que este vapor pertenece á la poderosa y acreditada compañía de que forman parte los espléndidos trasatlánticos «Espagne», «Champagne», «Navarre» y «Normandie» es á hecho su mejor elogio.

Es necesario presentarse en esta agencia el 24 de Enero por la mañana.

Consignatarios en Vigo: ANTONIO CONDE, HIJOS.

Compañía Arrótegui.

Para la Habana, Matanzas, Cárdenas Sagua la Grande, Santiago de Cuba y Cienfuegos, saldrá el 26 de Febrero, el vapor

Lugano.

Precios del pasaje. A la Habana, tercera clase, pasaje entero, 212,10 pesetas; medio pasaje, 114,10.—A los demás puertos, 237 10 y 126 60.

Para más informes dirigirse á los consignatarios.

ANTONIO CONDE HIJOS.

El Adelanto.

DIARIO MAS ANTIGUO Y DE MAYOR CIRCULACIÓN DE LA PROVINCIA

Moderna fábrica de chocolates y pastas finas para sopa

— de —

Mariano Villar

CANTALAPIEDRA

Casa exportadora de cereales garbanzo fino castellano, lentejas alubias y piñón mondado. Los exquisitos chocolates de esta nueva fábrica, se recomiendan como los mejores conocidos y se hallan á la venta en ultramarinos y confiterías.

Representante:

Alejandro H. dez Arroyo

Navío, 7 - Salamanca.

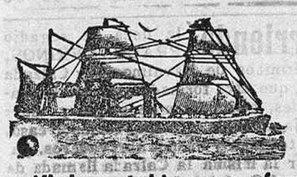

Compañías Hamburguesas

Hamburguesa Sub-Americana.
Hamburg América Linie

Viajes rápidos por afamados vapores correos.

Precio del pasaje en 3.ª clase, salvo variación

PROXIMAS SALIDAS

		A Brasil. Pesetas.	A La Plata Pesetas
Para Río Janeiro, Santos, Montevideo y Buenos Aires, se despachará de Vigo el			
28 Enero, el correo rápido.....	CAP VILANO.....	301	281
4 Febrero, el vapor correo.....	CAP FINISTERRE...	301	281

Servicio combinado á los puertos de La Patagonia (Tierra del Fuego).

		A Habana Pesetas.	A Méjico Pesetas
Para Habana, Veracruz y Tampico, se despachará de Vigo el			
27 Diciembre, el vapor correo..	SPREEWALD.....	212	231
7 Enero, el vapor correo.....	BAVARIA.....	212	231

Precio á Santiago de Cuba (vía Habana), 35 pesetas más para todos los vapores

Los precios anotados son susceptibles de variación.

Viajes de vuelta.—Dos salidas mensuales para el Havre, tres para Boulogne Simer y Southampton y cinco para Hamburgo.

Estos magníficos y tan acreditados vapores ofrecen, además de viajes rápidos, excelente acomodación y trato, comidas abundantes á la española, con pan fresco buen vino, servidas por cocineros y camareros españoles. Asistencia médica y botica gratis. La conducción de viajeros y equipajes desde el muelle al vapor y viceversa, se hace gratuitamente. Los pasajeros deben solicitar las cabidas con la mayor anticipación posible, y después de obtenidas, se presentarán en la casa consignataria de Vigo dos días antes de la fecha de salida. No haciéndose así, no se garantiza el embarque. Además de los documentos de libertad de quintas, cédula personal, etc., que son necesarios para poder embarcar, precisan el certificado de no estar sujetos á procesamiento, expedido por las Audiencias provinciales, Juzgados de instrucción, y no existiendo éstos, por los Juzgados municipales.—Dirigirse al agente general en Vigo, don Enrique Mulder, plaza de Eldua.—Hora de embarque de los pasajeros

Vapores correos franceses

Servicio á Cuba y México por los magníficos vapores extra-rápidos

La Champagne

155 metros de largo. 10.000 toneladas de desplazamiento y 9.000 caballos de fuerza.

La Navarre

148 metros de largo. 8 663 toneladas de desplazamiento y 7.000 caballos de fuerza.

Salidas todos los meses: De Santander el 22 y de Coruña el 23.

Servicio á la Martinica, Trinidad, Venezuela, Colombia, Centro América y Pacífico, por los nuevos y magníficos vapores de dos hélices

Guadeloupe y Perou

137 metros de largo, 9.550 toneladas de desplazamiento y 6.000 caballos de fuerza. Salidas todos los meses: De Santander el día 27.

Agencias de la Compañía.

Santander, señores Vial Hijos, Muelle, 32.—Madrid, don Francisco Setuain, Zurbano, 10, y Compañía Internacional de Vagones Camas, Palacio de la Equitativa.—Coruña, don Nicandro Fariña.—Barcelona, señores S. Talavera é Hijos, Pasaje del Comercio.—Bilbao, señores Alfredo Hernández y Compañía, Campo de Albia-Eto, 2. 1—1

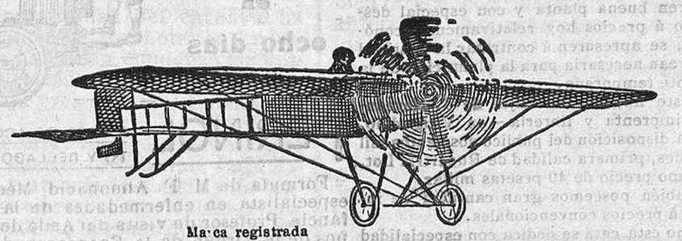

Marca registrada

SANATORINA MATEOS BLAZQUEZ

El rey de los antitérmicos y antineurálgicos.

Es el último adelanto de la ciencia para curar radicalmente sin atacar al corazón ni dilatar la pupila, *calenturas, mareos de los viajes ó embarcaciones, insomnio, histerismo, gota, ciática, insolaciones congestivas, influenza ó dengue, menstruaciones difíciles* y todo dolor que dependa del sistema nervioso, como son los de cabeza *(jaquecas)*, cara, oidos ó cuerpo, y los llamados *reumatóideos*, procedentes de blenorragias mal curadas y que hasta el día no han podido ser tratados por ningún medicamento

De venta en las acreditadas farmacias de Europa y América.

Por mayor: En Madrid, Pérez, Martín y C.ª; Martín y Durán.—Sevilla, José Marín y Gaán.—Barcelona, Guillermo Llardy.—SALAMANCA, SEGUNDO PRIMO.—Ciudad Rodrigo, Gregorio G. Camisón.—Bilbao Canivell Hermano.—Acebo, Lorenzo Pérez.—Cáceres, Francisco Cruz Quirós. Y para pedidos al representante general 100—43

DON CIRIACO S. CORCHO.-Torrejoncillo (Cáceres).

HOULDER LINE LONDON

(Viajes á América)

SERVICIO AL BRASIL Y RIO DE LA PLATA

Para Montevideo y Buenos Aires, saldrá de Vigo el día 18 de Febrero, el vapor

Sutherlan Grange.

Admiten pasajeros de primera y tercera clase.

Precios al Río de la Plata: Pasaje entero, 226,10 pesetas.—Medio pasaje, 115,60 incluso impuestos.

AVISO.—Los pasajeros que embarquen por el puerto de Vigo no están sujetos al registro en los fielatos de consumos, por no existir éstos en Vigo desde 1.º del año 1911.

Nota.—Los pasajeros deben presentarse en esta Agencia dos días antes de la salida anunciada, provistos de todos los documentos que previene la ley de Emigración de 31 de Diciembre de 1907.

Agenciageneral en España y Portugal.—Juan Tapias, Arenal, 116, Vigo.

EMPLASTOS perforados americanos de fieltro rojo, ó sea bayeta encarnada del DR. WINTER

Los Emplastos de fieltro rojo de Winter
CURAN los catarros de pecho y bronquitis.

Los Emplastos de fieltro rojo de Winter
CURAN los dolores de los pulmones.

Los Emplastos de fieltro rojo de Winter
CURAN reumatismos y dolores del costado.

Los Emplastos de fieltro rojo de Winter
CURAN los dolores de espalda y riñones.

Los Emplastos de fieltro rojo de Winter
CURAN lumbago, ciática y otros dolores de este género.

Exíjase siempre la marca del Dr. Winter.

Mucho cuidado con las imitaciones. 1 mls v

Compañías Hamburguesas.

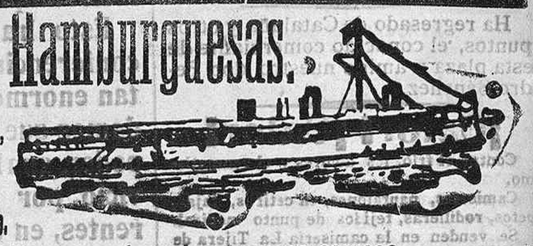

Hamburg-Südamerikanische, D. G.

Hamburg-Amerika linie.

Viajes rápidos por afamados vapores correos.

LINEA DEL PLATA

Para Montevideo, Buenos Aires y Bahía Blanca, saldrá de Cádiz, admitiendo carga y pasajeros de tercera clase:

10 Febrero. SANTA LUCIA
22 Febrero. ENTRERIOS

LINEA DE CUBA - MEXICO

Para Cuba y México, saldrá de Cádiz el

2 Marzo. WESTERWALD
31 Marzo. BAVARIA

Estos vapores ofrecen excelente acomodo y buen trato para pasajeros de tercera clase, llevando para el servicio de los mismos cocineros y camareros españoles. Las comidas, condimentadas á la española, son buenas y abundantes, con vino y pan fresco diarios. La asistencia médica, así como la de botica, es gratuita.

La conducción de pasajeros y equipajes desde el muelle al vapor, se efectúa en vaporcitos por cuenta de la Compañía.

Los pasajeros deberán venir provistos de sus cédulas personales y demás documentos que necesiten según sus circunstancias, como así mismo de un certificado del juez de instrucción ó del juez municipal, acreditando no estar sujetos á procesamientos ni condena.

La llegada á Cádiz de los pasajeros deberá ser cuando menos un día antes de la salida del buque.

Para garantizar sitio en estos buques tienen que pedir los pasajeros que se les reserve, con la mayor anticipación posible. Para más informes, dirigirse á los agentes en Cádiz, señores Hijos de Evelio Lainez, calle Calderón de la Barca 19 —a—

Compro

rajas de encinas en grandes partidas. Oferta á José Marín, calle Mesonero Romanos, 6 y 8 Madrid. 7 y 8

PIANOS

Almacén de pianos y música de

JUAN DE-BERNARDI

Pianos á plazos y al contado á precios reducidos, desde 800 pesetas en en adelante, garantizados por cinco años.

Armoniums, acordeones, violines, guitarras, bandurrias, etc., y accesorios

Música de todas clases.

Organos por encargo para iglesias.

Reparaciones y afinaciones.

Calle de Zamora, 28 Salamanca.

Para anuncios

en periódicos de provincias, A. REYES MORENO.

Para anuncios bien combinados A. REYES MORENO.

Para anuncios baratos, A. REYES MORENO Carretas, 47 Madrid.

Mala Imperial Alemana

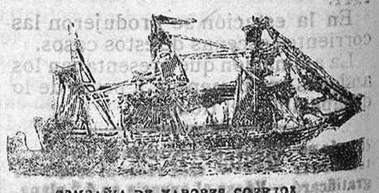

COMPAÑIA DE VAPORES CORREOS

del Lloy Norte Alemán de Bremen

Viajes rápidos á Brasil y Buenos Aires.

LÍNEA DEL BRASIL

Para Bahía, Río Janeiro y Santos, saldrá de Vigo el 4 de Febrero, el vapor correo

ERLANGEN

Precio del pasaje en tercera, 266,10 pesetas.

LÍNEA DE LA PLATA

Para Montevideo y Buenos Aires, directamente saldrá de Vigo el día 12 de Febrero el rápido vapor correo

EISENACH

Precio del pasaje en tercera, 266,10 pesetas.

Estos magníficos vapores emplean en la travesía de Vigo á Buenos Aires 16 ó 17 días. Llevan cocineros y camareros españoles para el servicio del pasaje de tercera clase, y camareras para atender debidamente á las mujeres y niños. Al pasaje de tercera no se le limita el paseo de cubierta, de cuyos pasillos puede disponer libremente para su esparcimiento. Se le da cama con ropa, pan fresco, comida á la española, variada y siempre con vino. Asistencia médica gratuita. La conducción de pasajeros y equipajes desde los muelles al vapor, se hace por cuenta de la Compañía. Los señores pasajeros deben presentarse en la casa consignataria dos días antes de la fecha señalada para la salida del buque. Para más informes dirigirse al Agente general en España, Luis G. Reboredo Isla.—Vigo. Calle de García Olloqui, 19.

LA UNION Y EL FENIX ESPAÑOL

Compañía de Seguros reunidos.

Capital social: 12.000.000 de pesetas efectivas — **Seguros sobre la vida. Seguros contra incendios**

COMPLETAMENTE DESEMBOLSADO — **CUARENTA Y SEIS AÑOS DE EXISTENCIA**

Subdirector en Salamanca: Don Andrés Pérez-Cardenal

Plaza de la Libertad.

Imp. y Lib. de Núñez.

(c) Universidad de Salamanca