AÑO IX MADRID NUM. 2.467

JUEVES 3 DE MARZO DE 1927

SUSCRIPCIONES

Madrid, un mes..... 2 ptas
Provincias, trimestre.. 9 „

25 EJEMPLARES 1,75 PESETAS

LA LIBERTAD señala a sus lectores y anunciantes : : que es el periódico de mas grandes tiradas: :

La Libertad

Toda la correspondencia debe dirigirse al Director
Apartado de Correos 981

Casa de LA LIBERTAD { Redacción: MADERA, 8. Administración: SAN ROQUE, 7

Los anuncios se reciben en nuestras oficinas, de diez de la mañana en adelante.

Número suelto, **10** *céntimos*

ENSEÑANZAS

LAS ESCUELAS QUE FALTAN

Faltan escuelas; escuelas en cantidad y en calidad. Faltan las escuelas primarias en número adecuado a la población escolar. ¿Son muchas las que faltan? Una ley sobre reformas en la enseñanza, que ha constituído precedente, la de 1857, dispone que por cada 500 habitantes habrá una escuela. Ateniéndose a lo preceptuado en esta ley, en Albacete faltan 170 escuelas; en Alicante, 241; en Almería, 277; en Badajoz, 296; en Baleares, 191; en Barcelona, 571; en Cáceres, 130; en Cádiz, 375; en Canarias, 365; en Castellón, 149; en Ciudad Real, 174; en Córdoba, 258; en La Coruña, 607; en Gerona, 123; en Granada, 324; en Huelva, 165; en Jaén, 338; en Madrid, 430; en Málaga, 357; en Murcia, 561; en Orense, 396; en Oviedo, 268; en Pontevedra, 497; en Santander, 169; en Valencia, 452; en Zaragoza, 123. Faltan, en total, 10.148 escuelas.

Pero la ley de 1857 no cuida del número de alumnos que cada maestro puede vigilar, atender y enseñar; lo mismo le importa que sean 50, 100 o 200 los alumnos que a un maestro correspondan. Pensando que la acción pedagógica no es eficaz sobre un número mayor de 30 alumnos, la cantidad de escuelas que se requiere es superior a esa cifra. España cuenta 9.200 pueblos; entre pueblos y poblados, 45.000 núcleos de población. Si se dispusiera el Estado a atender los deberes de Instrucción pública con arreglo a las normas italianas, no serían 10.000, sino 16.000 las escuelas que exigiría; ateniéndose al plan que ha seguido Bélgica, no serían 10.000, sino 30.000 las que habría de abrir; poniéndose a tono con los países escandinavos y Francia, no serían 10.000, sino 52.000 las escuelas a poner en pie; siguiendo a Inglaterra, no serían 10.000, sino 68.000 las que necesitaría construir; elevándose a la obra cultural de los Estados Unidos, no serían 10.000, sino 100.000 las escuelas que requeriría. Estos pueblos descubren el rezago de España; el atraso en que ha quedado. Estos pueblos enseñan lo que ha debido hacerse y se ha hecho, fuera de aquí, y lo que España ha dejado de hacer. ¿Es que las escuelas que existen reunen tales condiciones que pueda justificarse no la suficiencia de ellas, sino la carencia de las indispensables? En una Memoria que se publicó siendo ministro de Instrucción pública el conde de Romanones se señalan los edificios ruinosos; los insanos por falta de ventilación, de luz, de capacidad; los húmedos, los obscuros; los que están enclavados en cementerios y cárceles; los que sólo son corralizas. Poco se ha remediado en relación con la urgencia y el volumen del remedio. Un insigne escritor, Luis Bello—sensible, como pocos, a los dolores de su país y a las responsabilidades que a él, como español y como español de relieve, le incumben—, recorre los pueblos en visita de escuelas. Y no en Las Hurdes o en los lugares perdidos entre montañas, alejados de todo centro capital, sino en las poblaciones que constituyen el cerco de Madrid, nos ofrece escuelas como la de Parla con una ventana a la plaza y una puerta trasera que da a un corral, que, además de patio de juegos y evacuatorio, sirve de toril durante las fiestas; la de Móstoles, fría y pobre; la de Vicálvaro, «habitación sórdida, amueblada miserablemente»; la del barrio de la Legión, de Carabanchel, pequeña, fría, desnuda; la de niños de Fuencarral, a la que se entra por una calle mal empedrada, cuyo arroyo es más bien albañal... Faltan escuelas nuevas, de planta, en sitios donde nunca las hubo, y falta derruir las tres cuartas partes de los locales que hoy se habilitan para escuelas. ¿Que ello significa un gran desembolso? También lo significó la guerra con Cuba, y se hizo; también lo significa Marruecos desde 1909, y se hace. También lo son las atenciones de la Deuda, las subvenciones a la Iglesia, las organizaciones armadas. Lo que se sabe es que representa un deber, y un deber que no se cumple dedicando dos o tres millones de pesetas anuales. Francia, del año 93 al 900, invirtió 318 millones en edificios escolares; Italia, cuando advirtió que con 18 o 19 millones anuales nunca cubriría el cupo de escuelas, decretó 240 millones en doce anualidades para esta atención; la Comisaría de Educación en Rusia dispuso en 1919 de una suma de 17.244.000.000 rublos; en 1920 elevó esta suma a rublos 100.049.000.000.

No es sólo cantidad de escuelas; es calidad, diversidad en la cantidad. La escuela primaria, como fin de una cultura para las clases sociales modestas, es un ideal que ha sido superado. Tan analfabeto es quien no sabe leer, como el minero, el campesino, el obrero que entra en su profesión sin haber recibido preparación alguna para ella. Por esto, entre la escuela primaria y la Universidad han de existir las instituciones de cultura que cumplan fines de especialización determinados y concretos. ¿Dónde están en España, habiendo 15.000 ciegos y 10.000 sordomudos, las escuelas que cuiden de ellos? ¿Dónde están, como en Alemania, las 2.500 escuelas auxiliares que atiendan, fuera de las escuelas ordinarias, a los niños retrasados? ¿Dónde están, no las clases de adultos que a deshora recogen al obrero retrasado, sino las escuelas de perfeccionamiento, verdaderas escuelas de trabajo, de enseñanza técnica elemental y enseñanza cívica, correspondientes a las escuelas que Bélgica llama de cuarto grado y a todas las instituciones gratuitas y obligatorias que creó Inglaterra cuando se enteró que de 2.800.000 adolescentes de catorce a dieciséis años, el 80 por 100 no recibían instrucción alguna? ¿Dónde están las escuelas para los obreros de la pequeña industria, para los obreros de la gran industria, para los obreros que aspiran al pequeño comercio o a los empleos mercantiles, para los obreros de las industrias artísticas? ¿Dónde están las escuelas populares superiores de campesinos, las «Wolkehöjskolen», que en Dinamarca funcionan desde hace más de sesenta años? ¿Dónde están, como en Italia, las escuelas que preparan al emigrante, ilustrándole en las costumbres, las condiciones geográficas y económicas, los derechos políticos del país a donde se encaminan? ¿Dónde están las escuelas que recojan, como en Rusia, a los varones analfabetos, sea cual sea la edad, para recibir los conocimientos primarios indispensables? El Estado no responde a su deber creando solamente la escuela primaria; ha de crear todos los organismos que permitan la «continuation schools», la continuación escolar. Y no responde a su deber decretando la gratuidad y la obligatoriedad, sino haciendo la obligación efectiva, sosteniendo económicamente al niño o al adulto en cuya casa no se dispongan de medios para ello. Las obligaciones para con el escolar ha de sentirlas el Estado con más apremio que las obligaciones para con el soldado. «El pueblo más grande—decía el P. Didon—es aquel en que el órgano de la instrucción pública es más perfecto.»

MARCELINO DOMINGO

ANTE LA PROXIMA REUNION

El Consejo de la Sociedad de Naciones

La Delegación alemana

Berlín, 2.—La Delegación alemana a la próxima reunión del Consejo de la Sociedad de Naciones la integrarán los Sres. Stresemann, von Schuber y el doctor Gaus, y los delegados adjuntos señores consejero Zechlin, para las cuestiones políticas; Voigt, consejero, para las cuestiones del territorio del Saar; Hemmer, consejero, para los asuntos económicos, y Freytag, consejero, para la cuestión de minorías. También estarán agregados a la Delegación los consejeros de Legación Sres. Boltze y Redlhammer.

La Delegación saldrá el viernes por la tarde para Ginebra, en cuya capital se unirán a los Sres. Stresemann y Schuber, que llegarán allí directamente desde San Remo.

El sábado saldrá Briand

París, 2.—El Sr. Briand saldrá de París el sábado por la noche con dirección a Ginebra, donde representará a Francia en la próxima reunión del Consejo de la Sociedad de Naciones.

La participación de los Estados Unidos en la Conferencia del desarme

Ginebra, 2.—Comunican desde Washington que el Senado ha aprobado el proyecto de ley, que lo fué a su vez por la Cámara de Representantes, concediendo un crédito para la participación de los Estados Unidos en la próxima Conferencia sobre limitación de armamentos que debe reunirse en Ginebra.

El Gobierno americano estará representado por el Sr. Gibson, ministro de los Estados Unidos en Suiza, nombrado últimamente embajador en Bélgica, en la Comisión especial que debe reunirse el día 14 para examinar el proyecto de acuerdo sobre la fabricación privada de armas, municiones y material de guerra, y el proyecto de Conferencia internacional.

La sesión del lunes

Ginebra, 2.—La sesión del Consejo de la Sociedad de Naciones que se inaugura el lunes estará presidida por el Sr. Stresemann.

En esta sesión se nombrará nuevo presidente de la Comisión de gobierno del territorio del Sarre y se tratará de la cuestión de las minorías en Alta Silesia.

Todavía no se sabe si se tratará de los asuntos de China.

El Comité financiero de la Sociedad de Naciones

Ginebra, 2.—Hoy se ha inaugurado la XXVI sesión del Comité financiero de la Sociedad de Naciones, bajo la presidencia del Sr. Pozpisil.

Deberán tratarse las cuestiones relativas a la situación financiera de la ciudad libre de Dantzig, a la situación de los refugiados búlgaros y a la disposición de un remanente de 50 millones de coronas oro en favor del Gobierno húngaro.

El Comité financiero elaborará un plan relativo a las relaciones económicas y financieras de los diversos países, con el fin de concretar la aplicación del artículo 16 del Pacto.

EPIDEMIA DE TIFUS

Oviedo, 2.—El gobernador recibió un telefonema del alcalde de Avilés informándole de la gravedad de la epidemia tífica en aquella ciudad, y pide se envíen médicos, porque la mayoría de los de Avilés enfermaron, y los que están bien de salud se encuentran agobiados por el trabajo incesante.

El gobernador dispuso salgan para Avilés el inspector provincial de Sanidad y un médico epidemiológico, encargándoles le informen de la situación de la epidemia.

La Redacción de LA LIBERTAD está formada por Joaquín Aznar, Director; Antonio de Lezama, Redactor-Jefe; Ricardo Hernández del Pozo, Secretario de Redacción; Augusto Barcia, Carlos Bonet, Manuel de Castro Tiedra, Antonio Dubois, Teresa de Escoriaza, Heliodoro Fernández Evangelista, José Manuel Fernández Gómez, César García Iniesta, Antonio García Romero, Rafael Hernández Ramírez, Manuel Machado, Eduardo Ortega y Gasset, Manuel Ortiz de Pinedo, Darío Pérez, Arturo Pérez Camarero, Pedro de Répide, Alfonso R. Kuntz, Alfonso Sánchez, Luis de Sirval, Lázaro Somoza Silva, Luis de Tapia, Alejandro y Antonio de la Villa, Antonio Zozaya y Luis de Zulueta

Coplas del día

Angel Lázaro

(Medallón)

¡Va en un barco emigrante, con la trágica tez
del que deja su tierra por ¡la tercera vez!...

¡Va abstraído, y no cuenta que por la azul derrota
le sigue, en su viaje, una blanca gaviota!...

¡Una blanca gaviota, que, como vuela, sabe
que, también con sus alas, va un poeta en la nave!

—

El poeta es gallego, de célta continente,
con la color quebrada y el pómulo saliente...

Un quedo hablar meloso nos mima y nos confía.
Tiene el perfil amable de la melancolía...

Y en sus húmedos ojos, dulce gota se posa
de las tranquilas aguas de la ría de Arosa.

—

¡Y es poeta; poeta a su Galicia fiel!...
¡Puede decirse, hermanos, que su tierra está en él!

¡Las cuerdas de su lira son aquellos marinos,
dorados, verticales y paralelos pinos!...

¡Y tiene todo el jugo su santa poesía
del verde de aquel fresco campo de romería!

—

... Pero no gusta sólo de la lírica endecha;
el poeta rebelde guarda una aguda flecha...

flecha que, a ser cuchillo, clavado hubiera un día
en el menguado pecho del que, injusto, le hirió...

La Injusticia alojóse de un barco en el sollado;
y allí, el dulce poeta, ¡hasta hubiese matado!...

—

¡Todo pasó!... Del viento a la dulce caricia,
por tercera vez vuelve nuestro vate a Galicia.

¡Y marcha, más tranquilo, por la senda adelante,
apoyado en el palo, cetro del caminante!...

¡Los aires de su tierra le refrescan la cara!...
¡Dos sombras le reciben!... El poeta se para...

¡Rosalía le ofrece una flor con su mano,
y Curros le saluda con la palabra «Hermano»!

¡Mientras Lázaro, humilde, con tierna devoción,
les ofrenda sus versos de un alma en «Confesión»!

LUIS DE TAPIA

ELOGIO DE LA FILOSOFIA BARATA

Sería conveniente volver por los fueros de la filosofía barata. Es injustificado el desdén que siente este país por ese pequeño brote de la ciencia de los principios y de las causas. Cuando no hay filosofía cara es forzoso producir una filosofía que, aunque sea de peor calidad, la sustituya. En la elaboración de toda materia hay una tendencia a la mixtificación; esto es: el fabricante de tejidos de lana, cuando no hay lana sueña con encontrar la fórmula por la que pueda vender como lana el algodón; el estadista que no puede formar en su cerebro una concepción que salve o mejore al Estado, recurre a otros procedimientos con los cuales el súbdito o el ciudadano se hace la ilusión de que el pueblo marcha. ¿Por qué cuando no hay filósofos caros no hemos de estimular al filósofo barato?

Sobre este tema podría decir grandes cosas el maestro Julio Camba, que, preocupado hace un año por la diálisis y la osmosis aplicadas al arte culinario, apenas si escribe una línea. Aunque tal vez piense que no hay filosofía más cara que la filosofía que ha de practicar el escritor que no puede o no quiere escribir.

*

Y lo maravilloso es que España es un pueblo de filósofos baratos. Perdida la tradición de los Séneca y Averroes, infecunda la gran matriz cordobesa, florece hace siglos este género bastante estimable y alcanza su madurez cuando Ramón Gómez de la Serna, desde el trapecio del circo lanza sus greguerías... Y lo absurdo es que habiendo ya un caudillo no se agrupen a su torno todos los filósofos baratos que pueblan este extraordinario país. Sería el partido más numeroso que acaudilló jamás hombre alguno. Esta forma de Unión Patriótica de la filosofía barata tendría innegables ventajas y facilitaría mucho la vida. Primero, porque encauzada esta fuerza dialéctica, que hoy arrolla toda idea sencilla y clara, haría menos daño que desbordada y sin continencia. Segundo, porque la «summa» filosófica que habría de producir forzosamente la conjunción de tanto filósofo barato haría pensar, una vez estudiada por exégetas concienzudos, si es en definitiva la filosofía que requieren ciertos tipos de pueblo. Porque el hecho es el siguiente: en España hace tiempo todo es filosofía barata, entre otras razones, porque la cara no se puede sacar a la luz así tan aínas... Y es filosofía barata la justificación de por qué se hacen o no se hacen las cosas; y es filosofía barata las disculpas de los filósofos de antaño que hogaño abandonan sus creencias porque dan más calor las conveniencias; y es filosofía barata todo.

*

Volvamos por los fueros de la filosofía barata, sobre todo en los días de Carnaval, en los que ante el espectáculo de tanta máscara, de tanto bufón, filosofa hasta el menos dado a filosofar. Porque esta deformación que sufre el rostro con la careta; este afán de mostrarse de diferente forma de como se es en realidad, nos estimula a engrosar el coro de estos filósofos. Y con tan fuerte estímulo que aun con horror, y sin darnos cuenta, acabamos de hacer nuestro poco de filosofía barata. Y es que, decididamente, es ésta la filosofía que este gran pueblo requiere.

EMILIO PALOMO

LA CONQUISTA DEL AIRE

De Pinedo llegó ayer a Buenos Aires

Salida de Porto Alegre

Roma, 2.—El aviador italiano De Pinedo salió esta mañana, a las ocho y media, de Porto Alegre, con dirección a Buenos Aires.

Llega a Buenos Aires y es objeto de un recibimiento entusiasta

Roma, 2.—La Agencia Stefani publica el siguiente despacho de Buenos Aires:

«El aviador De Pinedo, que salió esta mañana, a las seis y media (hora local) de Porto Alegre, amerizó con toda felicidad en Buenos Aires a las doce y treinta y nueve, siendo acogido con delirante entusiasmo por un enorme público, dándole vivas las tripulaciones de todos los barcos surtos en el puerto; se echaban a vuelo las campanas de todas las iglesias. Ondeaban por doquiera banderas italianas y argentinas.

Todos los periódicos saludan calurosamente a De Pinedo y afirman que el vuelo que acaba de realizar es un triunfo de la raza latina.»

El vuelo portugués alrededor del Mundo

Hace la primera etapa de Lisboa a Casablanca

Casablanca, 2.—Ha llegado, procedente de Lisboa, el «hidro» portugués «Argus», cuyos tripulantes se proponen dar la vuelta al Mundo.

¿Dónde está el hidroavión de los uruguayos?

Salida de Casablanca

Casablanca, 2.—El hidroavión del comandante uruguayo Larre Borges reanudó el vuelo esta mañana, a las ocho y media, dirigiéndose a Las Palmas.

Incertidumbre

Durante todo el día de ayer, las estaciones de T. S. H. estuvieron atentas a recoger las noticias que se fuesen recibiendo del vuelo de los pilotos uruguayos, pero hasta las nueve de la noche no se había recibido informe alguno acerca del paradero del aparato.

A la hora de cerrar esta edición aún no se habían recibido noticias sobre el paradero del hidroavión.

Otras notas

El piloto del «Andalucía»

Procedente de Melilla ha llegado a Madrid el capitán Jiménez, que tripuló el «hidro» «Andalucía», de la patrulla «Atlántida».

SUCESO TRAGICO

Muere por haberle caído en la cabeza una pesa de un reloj

Cáceres, 2.—Al campanero de Alcántara, Braulio Corrales Salgado, de setenta y cinco años, se le desprendió una de las pesas de un reloj desde una altura de doscientos metros, con ocasión que se hallaba tocando las campanas de la iglesia.

El desgraciado campanero murió instantáneamente a consecuencia del terrible golpe que recibió.

Esta desgracia ha causado penosa impresión entre el vecindario, pues el muerto era popularísimo en el pueblo.

Se censura el estado ruinoso en que se halla la torre de la iglesia, que puede dar lugar a otras desgracias.

CRONICA

DOLOR Y CASTIGO

En Murcia, un numeroso grupo de mujeres de los pueblecitos de la Alberca y Santo Angel ha visitado a las autoridades para solicitar su amparo con motivo de una denuncia formulada por el Cuerpo forestal, por el delito de coger en los montes del Estado hinojos y otras plantas con las que las infortunadas se buscaban la vida.

Esas mujeres de tez curtida por el sol meridional subían en las claras mañanas de la vega al monte en busca de su pobre mercancía. Sus ojos contemplan un día y otro los vergeles murcianos, que llevan en su seno ópimas riquezas y no hallan trabajo en el cultivo de las tierras. Los señores tienen sus huertos arrendados a viejos colonos, y hay más oferta que demanda de brazos de jornaleros. Esas desdichadas mujeres ven a sus hijos extenuados y pálidos en medio de una Naturaleza rebosante de luz, de sol y de verdor, y para aplacar su hambre caminan por las veredas de los montes murcianos y se adentran en sus bosques para recoger hinojos y tomillos que han de cambiar por unos céntimos.

Y la Guardia forestal las ha denunciado como enemigas terribles de la propiedad del Estado. ¿Pensarían esas mujeres, que nacieron en tierra fértil y rica, que regó con su sudor la sangre de los suyos, que era delito el arrancar unos matorrales? Tierra próvida y gloriosa, preñada de todos los frutos, en ella no debía brotar la hierba mala de la miseria. Ella debía bastar al sustento de todos sus moradores, fecundado su regazo con el santo trabajo y el santo amor. Pero la tierra no es del que la trabaja; no se ha cumplido en la actual organización jurídica ese principio, el más humano de los principios morales; la tierra está en posesión de una minoría capitalista, y los zumos de los naranjales y los limoneros, y el líquido azucarado de los frutales van canalizados a caer en las cuentas corrientes de los grandes propietarios. Y viven sobre la tierra gloriosa y ubérrima esas mujeres miserables, que, cara al sol, trepan por los riscos de las montañas, buscando el sustento en la Naturaleza que creyeron libre, ignorantes de que les acechaba la ley inexorable.

Revive este caso desolador la dura crítica de que viene siendo objeto la excesiva sanción penal del hurto de semillas alimenticias, de leña y hasta de broza de los montes, incluída en el arresto mayor en sus grados mínimo y medio, según el artículo 531 del Código penal. Esa penalidad es disparatada dada la tónica de la justicia social, supuestos la evolución del concepto de derecho de propiedad y en atención a un sentimiento de piedad que va filtrándose en las legislaciones.

Contra el castigo del «hurto mínimo» han clamado insignes juristas. Marcelo Fuici dice que el hurto mínimo debe declararse fuera de la previsión, por razones morales y sociales que superan a la estricta eficacia de la función represiva, y que hacen el castigo inútil y cruel; y Carnevale sostiene que la defensa de la propiedad privada no debe exagerarse hasta el extremo de desdeñar los principios de moralidad, equidad y solidaridad social y civil. Es decir, que la tendencia es sustraer al campo de la infracción criminal esos delitos del hurto mínimo, para situarlos en su peculiar zona de trasgresión puramente civil.

Un ilustre murciano, el profesor de Derecho penal de la Universidad de Murcia, en un estudio notabilísimo sobre «La protección penal de la energía genésica», hace profundas consideraciones acerca de esa orientación señalada por la nueva ciencia penal. «Esta orientación—dice—no se funda en razones filantrópicas, sino en principios jurídicos. Basta con no olvidar que el elemento ético tiene tanta importancia como el político en el Derecho penal. Tomando como una orientación ese elemento político, el daño social producido por el delito se considera en su ulterioridad positiva y se olvidan los factores morales que lo han originado. En los delitos patrimoniales, el principio estrictamente político sólo se preocupa de la tutela del derecho individual al goce de los bienes económicos, y el principio moral investiga si esta tutela debe tener un límite en superiores exigencias, que unen todo lo que el individualismo absoluto separa, y que se fundan en aquella comunión o solidaridad natural entre los hombres, que está relacionada con su origen y con su destino y que se impone como ley suprema en vano combatida por el egoísmo.»

Esas pobres mujeres murcianas hallan piedad e indulgencia en esas nobles palabras llenas de calor humano y de moderno sentido jurídico del ilustre profesor de la Universidad de Murcia. La tutela de la propiedad debe tener un límite en superiores exigencias, y esas infelices, trepando por los riscos de los montes, impulsadas por la necesidad, no tuvieron intención do-

2009 Ministerio de Cultura

losa. Una sociedad opulenta, fastuosa, sensual, no debe sancionar a esas infortunadas mujeres que iban a buscar en plena Naturaleza, que ellas creían libre y sin más señorío que el de Dios, el mísero sustento para sus hijos. El hurto mínimo no tiene ya ante la ciencia sanción punitiva. Es simplemente una trasgresión de la ley civil.

ANTONIO DUBOIS

CORONAS PLANTAS Y FLORES
RUBIO, Concepción Jerónima, 3

DE LA CORUÑA

Intereses de Compostela

La Coruña, 2.—En el expreso de esta mañana salió con dirección a Madrid una Comisión, formada por el alcalde de Santiago y dos tenientes de alcalde.

Los comisionados van a la corte para realizar varias gestiones que afectan a intereses de Compostela, como la creación del Instituto de anormales y otras. En esta capital visitaron al gobernador, conferenciando con él extensamente acerca de estos extremos.

A la Comisión señalada se unieron en La Coruña el deán de la Catedral y el presidente de la Cámara de Comercio, los cuales recabarán el apoyo de los santiagueses significados que residen en la corte para que les apoyen en sus propósitos.

El vapor inglés «Orita»

Hoy, a medio día, se cree llegará a este puerto el vapor inglés «Orita».

BANCO CENTRAL

Aprobada por la Junta general ordinaria de señores accionistas, según dispone el número 17 del artículo 24 de los Estatutos, la propuesta de un dividendo complementario de un 4 por 100, el Consejo de Administración del Banco, en cumplimiento del artículo 40 de los mismos Estatutos, ha acordado el pago de dicho dividendo de un 4 por 100, o sean 20 pesetas por acción, que, con el distribuído a cuenta en el mes de Julio pasado, representa en total un 7 por 100.

Deducidas de dicha suma pesetas 2,14 correspondientes a los impuestos sobre dividendos y timbre de circulación de acciones, el líquido a percibir será de 17,86 pesetas por acción.

El pago de este dividendo se efectuará, contra cupón número 10, desde el día 1.º de Marzo próximo, en las oficinas centrales de este Banco, en las de sus sucursales de Albacete, Alicante, Almansa, Andújar, Arévalo, Avila, Barcelona, Campo de Criptana, Ciudad Real, Córdoba, Jaén, La Roda, Lorca, Lucena, Málaga, Martos, Mora de Toledo, Murcia, Ocaña, Peñaranda, Piedrahita, Priego de Córdoba, Quintanar de la Orden, Sevilla, Sigüenza, Talavera de la Reina, Toledo, Torredonjimeno, Torrijos, Trujillo, Valencia, Villacañas, Villarrobledo y Yecla; y en el Banco de Crédito de Zaragoza, de Zaragoza; Sres. Hijos de Manuel Rodríguez Acosta, de Granada; Crédito Navarro, de Pamplona; Banco Guipuzcoano, de San Sebastián y de Bilbao; Banco de Santander, de Santander; Banco Castellano, de Valladolid; Banco de Vitoria, de Vitoria, y Banco de Vizcaya, de Bilbao.

Madrid, 28 de Febrero de 1927.—El presidente del Consejo de Administración, **Emilio Ortuño.**

Radiotelefonía

Programa de radiodifusión para hoy

Unión Radio (E. A. J. 7, 373 metros).—A las once cuarenta y cinco, nota de sintonía; informaciones prácticas; notas del día; a las doce, campanadas de Gobernación; intermedio; cierre de la estación; de dos a tres y media, Luis Villa (violoncellista); orquesta Artys: «España cañí», Marquina; «Charlotadas», Alvarez Cantos; «Te quise», Ayllón; boletín meteorológico; información teatral; «El puñao de rosas», Chapí; intermedio, por Luis Medina; «El cisne», Saint Saens; «Arlequín», Popper; «Nocturno», Chopin-Turina; «Rosamunda», Schubert; Bolsa de trabajo; noticias de Prensa; «Enseñanza libre», Giménez; a las seis y media, sesión para niños: «Kiki habla con sus amiguitos»; «Quisicosas infantiles», por el Hada Turquesa, Luis Medina y el cuadro infantil; primera lección del curso especial de Geografía de España, por D. Ignacio Carranza; a las siete y cuarto, concierto variado: señora Chevallier del Palacio (órgano expresivo) y el sexteto de la estación; señora Chevallier: «Fuga y coral», Mendelssohn; «Preludio en «fa» sostenido mayor», Chopin; «Vals», Chopin; el sexteto: «Curro Vargas», Chapí; intermedio: «La radiotelefonía y la escuela», charla, por D. Prudencio Valle, jefe de sección del ministerio de Instrucción pública; señora Chevallier: «Mazurca», Guilmant; «Rondó», Almagro; el sexteto: «Peer Gynt», Grieg; a las ocho y media, fin de la emisión; a las nueve y media, sursos radiados: lección del de perfeccionamiento de lengua francesa, a cargo del profesor monsieur Vernet; a las diez, emisión retransmitida por la estación de Barcelona, E. A. J. 1; campanadas de Gobernación; señales horarias; últimas cotizaciones de Bolsa; concierto popular: José Angerri (bajo) y banda del regimiento de León, dirigida por D. Francisco Calés; la banda: «Benamor», Luna; «Madame Buterfly», Puccini; José Angerri: «Pescadores de perlas», Bizet; «Dime, ¿por qué?», Esparza; la banda: «El paraíso perdido», Penella; «El pibe de mi rancho», Calés; «El huésped del Sevillano», Guerrero; José Angerri: «Perdí mi amor» y «Yo mismo no comprendo», Ponce; «El contrabandista», Anglada; la banda: «Homenaje a Chapí», San Miguel; «Legionarios y regulares», Saco del Valle; noticias de última hora; a las doce, música de baile: transmisión del «jazz-band» The London Rythm King y orquesta Ibáñez, del Palacio de Hielo; a las doce y media, cierre de la estación.

Radio Castilla (E. A. J. 4, 375 metros).—A las cinco, concierto variado por la orquesta de la estación: «Los cadetes de la reina», Luna; «El dominó azul», Arrieta; a las cinco y media, lección del curso superior de lengua castellana, por D. Mariano Mojado; a las seis, «Gigantes y cabezudos», Caballero; «El húsar de la guardia», Giménez-Vives; cotizaciones de Bolsa; a las seis y media, cierre de la estación.

PRÓXIMAS ELECCIONES EN IRLANDA

Dublín, 2.—El Gobierno del Estado libre de Irlanda ha acordado la disolución del actual Parlamento en el próximo mes de Junio y la convocatoria de elecciones generales.

INFORMACION MUNICIPAL

La monda de un cementerio y la licencia del Ordinario

Sesión de la Permanente

La Comisión municipal permanente celebró ayer su consuetudinaria sesión de los miércoles.

Apenas leída el acta de la anterior y aprobada, leyóse una comunicación del delegado de Hacienda de la provincia, aprobando el presupuesto extraordinario para ejecución de obras de saneamiento del subsuelo de los barrios extremos, y el alcalde, con el tácito asentimiento de los concurrentes, exclamó: «¡Enterados con satisfacción!»

Después, a propuesta de la Alcaldía, se acordó que se cedan a favor del Estado los beneficios de la Exposición de la Ciudad y la Vivienda modernas, que la Comisión organizadora del certamen entrega íntegros al Ayuntamiento. Esos beneficios constituirán la primera aportación para el Palacio de Arte Industrial que el Estado se propone erigir.

El Sr. Martín Alvarez hizo observaciones a un dictamen sobre la plantilla del personal obrero que ha de quedar afecto a la Dirección de Vías y obras.

Propuso que se amorticen todas las vacantes que ocurran, y pidió que se adopten las medidas necesarias para que ese personal dé el máximo rendimiento; para esto cree que los ingenieros deben fijar diariamente la tarea que cada obrero haya de realizar, y los capataces deberán dar semanalmente cuenta de que cada obrero ha realizado su trabajo.

El Sr. Antón cree que lo mejor será retirar el dictamen para introducir en él las necesarias modificaciones con arreglo a lo dicho por el Sr. Martín Alvarez respecto a esa especie de «control de trabajo» que quiere introducir en Vías públicas.

Pero el Sr. Martín no cree necesaria la retirada, porque se perdería tiempo, y se llega a un término medio, que es el de que el ingeniero haga una propuesta de reglamentación de trabajo para que la Alcaldía la apruebe, y en ese sentido se aprueba el dictamen.

Con motivo de la discusión de un dictamen sobre aprobación de un presupuesto de 12.670 pesetas para instalación de tuberías y bocas de riego en la calle de Ayala, el marqués de Orellana pide que se aumenten en la calle de Núñez de Balboa, entre las de Ayala y Goya, pues hay allí muchos garajes, y en un caso de incendio ocurriría una verdadera catástrofe.

El alcalde contesta que eso no depende sólo de él, sino que es también incumbencia del Canal de Isabel II, el cual se niega al establecimiento de nuevas bocas de riego, pretextando carecer del caudal de agua suficiente para ello.

Se aprobó la propuesta del Tribunal que ha fallado el concurso para la provisión de la plaza de jefe de estudios periodísticos, que ha recaído en D. Antonio Asenjo.

Un dictamen de la Delegación de Policía rural propone los acuerdos procedentes, en vista de las solicitudes presentadas por el subrogado en los derechos de la Sacramental de San Martín, relacionados con el traslado de restos del cementerio de la misma, para cumplimiento de la real orden de Gobernación de 18 de Agosto último.

El Sr. Martín Alvarez formuló varias observaciones para oponerse a las demandas del subrogado, que desea trasladar los restos existentes a unos nichos y columbarios, pues para esto el Ayuntamiento «ha construído con mucho entusiasmo una hermosa Necrópolis».

El alcalde se muestra conforme con la tesis general del Sr Martín; pero cree que debe constar en la aprobación del dictamen lo que se refiere a la previa autorización eclesiástica, en el sentido de que el Ayuntamiento no necesite ajustarse a esa previa autorización, pues podría darse algún caso de que ese requisito coartara la conveniente acción del Municipio.

Desea que se redacte la conclusión séptima del dictamen en otra forma, para que las exhumaciones se hagan sin una absoluta sumisión a la autorización eclesiástica, ya que sólo se trata del cumplimiento de una real orden.

El Sr. Martín Alvarez no encuentra necesaria la reforma, porque esa autorización no se refiere para nada a casos que sean solo de higiene o de ornato público, pues en eso la Iglesia no tiene que intervenir. Esas autorizaciones, pues, no habrán de tramitarse; pero hay que reconocer el principio. Agrega que no hay que anticiparse a las dificultades, sino resolverlas cuando se presenten.

El alcalde ve el asunto de distinta manera; estima que el Ayuntamiento es un mero apoderado, que ha de cumplir disposiciones superiores. No tiene por qué meterse en otras jurisdicciones, y por ello insiste en que el Ayuntamiento debería declarar que el inhibimiento de la autoridad eclesiástica habría de hacerse para asuntos de esta índole, y quedar persistente en los que le competen en realidad.

El Sr. Martín Alvarez insiste en que el derecho canónico está vigente en España, y éste exige la autorización eclesiástica para exhumaciones en cementerios.

El alcalde: «El Ayuntamiento es el ejecutor de una real orden. ¿Por qué va a exigir para la exhumación un requisito que no exige el Gobierno? ¿Que se da la autorización eclesiástica? ¿Que no se da? Pues nosotros, meros ejecutores de la disposición ministerial, seguimos nuestra labor, sin esperar el juicio de una jurisdicción distinta.»

El Sr. Martín Alvarez: «¡Es que la real orden no dice nada! Y no lo dice porque supone que las exhumaciones han de hacerse con arreglo a la legislación vigente, que exige la intervención eclesiástica. Yo—dice—no daría autorización para exhumar un cadáver sin el permiso eclesiástico.»

El alcalde: «¡Pero si su señoría no tiene que dar ni quitar! ¡Si su señoría sería un mero ejecutor de una real orden!»

El Sr. Martín Alvarez: «Yo quisiera conocer la opinión del marqués de Orellana en este importante asunto.»

El marqués de Orellana: «Yo creo que si no se sigue el criterio de la Alcaldía, no llegaremos nunca a la monda de los cementerios.» (Risas.)

El Sr. Romero pide la supresión de toda la cláusula.

El alcalde cree que debería redactarse así: «Respecto a esta cláusula, se inhibe el Ayuntamiento, limitándose al cumplimiento de la real orden de Gobernación.» (Se observa que hay disparidad de opiniones.)

Terminó la discusión aceptándose la propuesta del Sr. Gómez Roldán, que consiste en sustituir la cláusula séptima con otra que diga: «A todas las operaciones habrá de preceder el cumplimiento de las disposiciones vigentes.»

Y en estos términos se aprobó el dictamen.

Quedaron sobre la mesa, a petición del señor Romero Grande, un dictamen proponiendo que, por no haber consignado la fianza definitiva dentro del plazo legal, se anule el remate de la subasta celebrada para suministro de plomo trabajado, con destino a los servicios de Aguas y de Parques y Jardines, y se adopten los acuerdos complementarios que procedan, en cumplimiento de lo que preceptúa el reglamento de contratación, y a petición de los señores Gómez Roldán y Antón, otro proponiendo la liquidación de las obras contratadas para reforma del teatro Español, y que se dé por terminada la contrata, con la aprobación de un presupuesto adicional de 1.036.788 pesetas para ejecutar por administración las de carácter artístico y urgente, que importan 124.041 pesetas, y por subasta las restantes, valoradas en 912.746 pesetas, todo con cargo al presupuesto vigente y al del ejercicio próximo.

Entre los asuntos que se aprobaron sin debate alguno figuran los siguientes:

Donativo de 1.000 pesetas al Centro Español, de Londres; aprobación del balance del Matadero, correspondiente al segundo semestre de 1926, que pasará al Pleno; varios créditos para obras de alcantarillado, y concesiones de licencias para construir; otros créditos para atenciones de arbolado, parques y jardines; prórroga de cinco meses al contratista de ciertas obras de explanación en calles del ensanche; 1.898 pesetas para obras de reparación en el grupo escolar «Conde de Peñalver»; recepción definitiva de las instalaciones sanitarias del Matadero, con devolución de la fianza; distribución del crédito de 150.000 pesetas para atenciones del campamento de mendigos de Yeserías; pliego de condiciones para sacar a subasta el suministro de menestra para los acogidos en el citado campamento, importante 95.000 pesetas, y otros menos importantes.

En la parte de ruegos y preguntas, el señor Martín González denunció que hace meses se encargó a un médico eminente la dirección de una consulta de enfermedades del pecho, establecida en la calle de Lozano, y ese señor no se ha ocupado para nada del desempeño de su cargo.

El Sr. Gómez Roldán contesta que no se han podido realizar las consultas porque el servicio de fontanería no ha hecho aún las correspondientes instalaciones

Nuestro comentario

La vida tiene casualidades que no lo parecen. Ayer, primer día de Cuaresma, recordatorio de que somos polvo y al polvo hemos de volver, los señores concejales se pusieron a tono con la fecha, y reunidos en el salón de sesiones de la Casa Consistorial se dedicaron a discutir cosas de cementerios, y el Sr. Martín Alvarez, hombre profundamente conservador, con la cabellera blanqueada por la ceniza de los años, invirtió casi toda la sesión para convencer a sus colegas de que no debe salir de la fosa de la Sacramental de San Martín un solo hueso humano sin la correspondiente licencia del Ordinario.

Hubo algunos contradictores, y escuchamos un debate que parecía una danza macabra que estaba pidiendo música; pero no la música solemne de Saint-Saens, sino aquella retozona que el maestro Luna escribió para deleite de los espectadores de Apolo.

Nos daban ganas de empezar a cantar, con música de «El niño judío», aquello de «¡Pobrecitos *cadavéres*, bailan la danza macabra!»

No puede negarse que se trata de una cosa seria, y en serio quisieramos nosotros comentarla, pero «inteligéntibus pauca»...

¿Cómo no ha de arrastrarnos al comentario la contraposición de dos opiniones, sostenidas, una, la que a nosotros nos satisface, por el conde de Vallellano, y otra, la que suena a voces ancestrales, por el Sr. Martín Alvarez?

Este señor se muestra muy celoso de las prerrogativas de la Iglesia, en tanto que el alcalde las pospone al fuero civil, estimando que la higiene y las exigencias de la vida moderna ordenan la retirada de ciertas trabas, que no pueden coartar la libertad de los Ayuntamientos.

Temimos por un momento que el asunto llegara a votarse, y decimos que lo temimos porque seguramente hubiera prevalecido el criterio hermético del Sr. Martín Alvarez, a juzgar por los rumores que hasta nuestros oídos llegaban.

Los señores marqués de Orellana y Romero Grande se pusieron decididamente del lado del alcalde; pero frente a estos tres votos estaban los demás de aquella reunión, que nos parecía, más que la Permanente municipal, la Junta de Caballeros, similar a esas de damas que, no teniendo otra cosa mejor que hacer, se congregan para colocar marchamos a la caridad y a los sentimientos.

Pero no se votó, y, como ocurre siempre, surgió la fórmula salvadora.

El Sr. Martín Alvarez fué el héroe de la jornada de ayer; en verdad que ningún orador más a tono con la significación del día. En el transcurso de estos comentarios hemos de explicar a los lectores por qué nos es simpático este concejal, en el que reconocemos una resistencia oratoria inacabable; pero por hoy no tenemos tiempo más que para lamentar su actuación en la sesión de ayer.

Además del asunto de los cementerios, trató el relativo al trabajo de los obreros de la Dirección de Vías públicas, y según se ve en la reseña que antes hacemos, desea que se señale a cada obrero la tarea que diariamente ha de realizar.

Comprendemos que un señor al que lo mismo le da estar hablando dos horas que tres, para decir lo que otros expresan claramente en cinco minutos, le preocupe la cantidad de trabajo que han de realizar los obreros. No importa, por ejemplo, que los adoquines estén bien o mal colocados, lo importante es, a juicio de ese señor, colocar muchos; no importa que un obrero, por sus aptitudes o por su conciencia profesional—¿por qué no?—, estime que ha de laborar más despacio que lo que el capataz le indique, pues ese obrero deberá atemperar su faena al aire que le marquen, como si se tratara de un bailarín, en vez de un consciente trabajador.

Ya suponemos cuál es el fin que persigue el Sr. Martín: el de que no haya vagos en las cuadrillas de la Dirección de obras. ¡Caramba, qué celoso defensor de los intereses municipales se muestra el usía en esta ocasión! Aquí sí que cuadra bien lo de desperdiciador del trigo y aprovechador de la paja. Ahorremos el real que indebidamente se da a un obrero remolón y pasemos por alto esas listas de créditos que desfilan por las órdenes del día de las sesiones para dedicarlos a múltiples servicios. Aún están en pie los argumentos del otro día del Sr. Arteaga, demostrativos de los miles de pesetas que el Ayuntamiento va a malgastar con la reorganización del Cuerpo de bomberos.

MALVALOCA
Adaptación a la pantalla de la obra maestra de los hermanos QUINTERO premiada por la Real Academia Española
LUNES PROXIMO, ESTRENO EN LOS
Cines del Calao y San Miguel

INCENDIO IMPORTANTE

Fuego en el puerto de Argel

Argel, 2.—Anoche se declaró un violento incendio en las inmediaciones del puerto, quedando destruídos por las llamas un taller de tonelería, dos grandes cobertizos y una cuadra, en la que se hallaban treinta caballos.

Los daños materiales se calculan en tres millones de francos.

Bolsa y finanzas

LA SESION DE BOLSA DE AYER

Siguen consolidando sus posiciones los fondos públicos, que mejoran en conjunto, especialmente el Amortizable 1926. El 1927, sin impuesto, gana un cuartillo más.

Ayuntamientos y Cédulas hipotecarias, firmes. De los Bancos, el de España gana seis duros y medio, en viva reacción alcista, y el Central, medio. Grupo industrial, movido; Chade cede 15 enteros, y C. Eléctrica, A, gana cuatro. Las Azucareras acentúan su «reprise» y llegan a 100, a fin de mes, con ventaja de 1,25; en cambio, las Felgueras están más discutidas y pierden tres cuartillos.

Ferrocarriles, abandonados, denotan pesadez; los Tranvías avanzan un duro, y los Explosivos pasan de 388 a 389.

La moneda está activa; pero acusa baja, a excepción de los francos, que repiten cambio, y los pesos argentinos, que ganan medio céntimo. Libras y dólares desmerecen un céntimo; belgas, un entero, y suizos, hace tiempo no cotizados oficialmente, 5,40 por 100.

Oficialmente se han negociado 100.000 francos franceses, a 23,30-30-35; 25.000 francos suizos, a 114,10; 25.000 belgas, a 83,50; 4.000 libras esterlinas, a 28,85-95-85; 7.500 dólares, cheque, a 5,99-955-95; 15.000 pesos argentinos, papel, a 2,545.

Los cambios medios de la moneda extranjera han sido: Francos franceses, a 23,362; libras esterlinas, a 28,875; dólares, a 5,948.

*

Se han cotizado a más de un cambio: Interior, a 69, 68,95 y 69; acciones de la Felguera, a 66 y 65,75, al contado; Alicante, a fin de mes, a 482-81,50-81; Banco de España, a fecha, a 657-660; Azucareras ordinarias, a fin de mes, a 38,50-75.

*

A última hora, entre particulares, quedaban: Alicantes, papel, a 481; Nortes, idem, a 506; Azucareras preferentes, a 100; idem ordinarias, a 39,50; Felgueras, a 65,50. A la liquidación.

COTIZACIONES DEL 2 DE MARZO DE 1927

4 por 100 Interior.—Serie F, 69,00; E, 69,00; D, 69,00; C, 68,95; B, 68,95; A, 68,95; G y H, 68,95.

4 por 100 Exterior.—Serie E, 82,25; B, 83,00; A, 83,50.

4 por 100 Amortizable.—Serie E, 87,00.

5 por 100 Amortizable 1926.—Serie C, 100,90; B, 101,00; A, 101,00.

5 por 100 Amortizable 1927.—Con impuesto, 88,50; sin impuesto, 101,50.

5 por 100 Amortizable 1920.—Serie F, 91,90; E, 92,25; D, 92,25; C, 92,50; B, 92,50; A, 92,50.

5 por 100 Amortizable 1917.—Serie E, 91,50; D, 91,50; C, 91,75; B, 91,75; A, 92,00.

Deuda ferroviaria.—Serie A, 100,75; B, 100,75; C, 100,50.

Ayuntamientos.—Madrid 1868, 95,50; Ensanche, 97,00; idem 1915, 87,00; Villa Madrid 1918, 86,00; Mej. Urbanas 1923, 93,00.

Garantía del Estado.—C. Emisiones, primera, 86,75; Transatlántica 1926, 100,30.

Cédulas hipotecarias.—Banco Hipotecario Español, 5 por 100, 96,50; 6 por 100, 106,00.

Efectos públicos extranjeros.—Cédulas argentinas, 2,50.

Acciones.—Banco de España, 660,00; idem E. Crédito, 222,00; idem Central, 95,00; idem Español Río de la Plata, C., viejas, 42,00, y nuevas, 166,00; Coop. Electra, A, 113,00; H. Chorro, 168,00; Chade, 530,00; Telefónica, 99,00; Duro-Felguera, C., 65,75; F. C., 66,50; Guindos, 107,50; Tabacos, 195,00; Fénix, 200,00; Madrid, Zaragoza y Alicante, C., 479,00; F. C., 481,00; Tranvías, F. C., 96,00; A. Hornos, 151,00; Azucareras preferentes, F. C., 100,00; idem ordinarias, C., 38,25; F. C., 38,75; Explosivos, 389,00; Transmediterránea, 92,50.

Obligaciones.—Chade, 102,00; U. Eléctrica Madrileña, 6 por 100, 101,50; Minas Rif, B, 94,00; Transatlántica, 1920, 100,00; Norte, segunda, 70,35; ídem cuarta, 70,00; Asturias, segunda, 69,50; ídem tercera, 68,75; Alicante, primera, 322,00; ídem I, 103,00; Metropolitano, 6 por 100, 103,50; 5 por 100, 85,50; Pen.-Puertollano, 96,25; Tranvías, 6 por 100, 103,50; Azucareras est., 72,00; 5 1/2 por 100, s. c., 93,00; Real Comp. Asturiana, 1926, 100,00; M. Peñarroya, 98,75.

Bonos.—Azucarera, 97,20.

Moneda extranjera.—Francos, 23,35; ídem suizos, 114,10; ídem belgas, 83,50; liras, 26,10*; libras, 28,85; dólares, 5,95; coronas noruegas, 1,55*; marcos, oro, 1,415*; escudos portugueses, 0,31*; pesos argentinos, 2,545; coronas checas, 17,80*; florines, 2,3875*; pesos chilenos, 0,70*.

(Las cotizaciones seguidas de asterisco no son oficiales.)

OTRAS BOLSAS

Bolsa de Barcelona.—Interior, 69,25; Exterior, 82,30; Amortizable 5 por 100, 91,90; Norte, 506,00; Alicante, 481,50; Andaluces, 73,80; Orense, 32,50; francos, 23,15; libras, 28,92; dólares, 5,95.

Bolsa de Bilbao.—A. Hornos, 149,00, papel; Explosivos, 388,00; Resineras, 150,00; Papelera, 112,00; Banco de Bilbao, 1.850,00; ídem de Vizcaya, 1.210,00; Vascongada, 295,00; Sota, 940,00; Unión, 180,00; H. Ibérica, 463,00; H. Española, 175,00; U. E. Vizcaína, 681,00; Bodegas Bilbainas, 750,00.

Bolsa de París.—Pesetas, 429,00; libras, 124,02; dólares, 25,56; francos belgas, 35[illegible]10; ídem suizos, 491,50; liras, 111,65; coronas suecas, 682,00; ídem noruegas, 663,50; ídem danesas, 681,00; ídem checas, 75,70; florines, 1.023,00.

Bolsa de Londres.—Pesetas, 28,925; francos, 12,4015; ídem belgas, 34,885; ídem suizos, 25,2262; dólares, 4,8512; liras, 111,07; coronas noruegas, 18,715; ídem danesas, 18,2075; florines, 12,1187; pesos argentinos, 47,37.

Bolsa de Nueva York.—Pesetas, 16,75; francos, 3,9125; ídem suizos, 19,2325; libras, 4,8512; liras, 4,365; coronas danesas, 26,645; ídem noruegas, 25,93.

Notas de Sevilla

Una riña

Sevilla, 2.—En Puerta Osario disputaron esta mañana los obreros tranviarios Nicéforo Galán e Isidro Ruiz. El primero produjo a Isidro con un cortaplumas una herida grave en la región hipogástrica. El agresor fué detenido y el herido pasó a la Casa de socorro del distrito.

Un obrero muerto

Nos dicen de Rinconada que en la huerta La Portada, trabajando en un pajar Francisco Núñez Arce, de cuarenta y un años, se le derrumbó una gran cantidad de paja, quedando sepultado. Cuantos trabajos hicieron los compañeros de Núñez para salvarle fueron infructuosos, pues éste pereció asfixiado.

Niño ahogado

Comunican del Saucejo que en el cauce del molino harinero de Cristóbal Cárdenas se cayó un hijo de éste, de doce años, llamado Francisco Cárdenas Humanes, pereciendo ahogado.

Una conferencia

En el Ateneo dará mañana por la noche una conferencia el abogado D. Manuel Blasco Garzón.

Un herido grave

En el paseo de Cristina el capataz del muelle Francisco Bejarano Vélez, de cuarenta y tres años, disputó con los obreros Juan González Sánchez y José Parrado Franco.

El capataz resultó con la fractura y hundimiento del frontal por efecto de una pedrada.

En un principio se creyó que esta agresión había sido cometida por los obreros de referencia, y fueron detenidos; pero el herido ha declarado que no fueron estos obreros, sino que la piedra se la lanzaron desde larga distancia, ignorando quién.

El herido está grave, y fué hospitalizado en la Casa de socorro del Prado.

DE BILBAO

Pidiendo un indulto

Bilbao, 2.—Todo el vecindario de Miravalles está firmando un escrito, que se va a elevar al Gobierno, solicitando el indulto de Segunda Oribe, que se prestó a sustituir a la guardabarrera en aquella localidad, teniendo la desgracia de que un tren arrollara a un camión, resultando sus ocupantes heridos, algunos de gravedad.

Segunda fué condenada a un año y un día de prisión.

Regreso de corredores

Procedentes de Valencia han llegado a Sestao los corredores Palma y Oyarbide, ganadores del «cross» celebrado recientemente.

A la entrada de la ciudad fueron recibidos por las autoridades, distinguidas señoritas e infinidad de público.

Los triunfadores fueron ovacionados.

SUCESOS

Muertes naturales.—En una oficina sita en la calle de Ayala, donde se hallaba trabajando, falleció repentinamente el ingeniero, súbdito alemán, Martín Reathig, de treinta y cuatro años de edad.

La muerte fué producida por un padecimiento natural.

—En el Dispensario de Urgencia de la Plaza Mayor, a donde fué conducido, falleció Francisco Rodríguez Ortega, de treinta y tres años de edad.

Según certificación del médico que le asistió, la muerte del infeliz la produjo una perforación gástrica.

El cadáver ha sido trasladado al Depósito Judicial.

Le dan una sorpresa en el «Metro».—Al vecino de Criptana Faustino López y López, que llegó ayer mañana a Madrid procedente de Burgos, cuando viajaba en el «Metro» le sustrajeron la cartera, que contenía 1.050 pesetas.

Un automóvil que «vuela».—A la puerta de un restaurant sito en la calle de Echegaray, y mientras comía le robaron el auto número 6.262 M. a su propietario, D. Manuel González, de veinticuatro años de edad.

Dicho señor presentó la oportuna denuncia.

¡Hay que llevar cuidado!—El niño de cinco meses Angel Sierra, que vive en la calle de San Bernabé, sufre quemaduras de primero y segundo grado, que le produjo su madre al dejarle caer encima de un cacharro de leche hirviendo.

El amor, el reloj y Honorina.—Honorina Pérez Antón, de veinticinco años, que vive en la calle de Alberto Aguilera, 12, denunció a su novio, Alberto Castellanos Alvarez, soldado de Húsares, que al marcharse con licencia se le ha llevado un reloj de pulsera.

Caricias conyugales.—Ana Garcés Sacristán, de veintinueve años, que vive en la calle de Córdoba, número 15, sufre lesiones de pronóstico reservado que le produjo su esposo, Pedro Cuervo Sevilla, de cuarenta y seis años, con el cual riñó.

El amante esposo quedó detenido, pasando a la presencia judicial.

Alimentación y muebles.—Rompiendo el precinto de un furgón, unos desconocidos robaron en la estación de Goya varios cabritos, dos cestas de huevos, una caja con varios objetos y un colchón de lana. En el colector del puente de Toledo se encontró el colchón y la caja citada.

Miguel Strogoff
o
el correo del zar
MARAVILLOSA ADAPTACION CINEMATOGRAFICA DE LA OBRA DE JULIO VERNE.
ESTRENO, LUNES 7, EN
Real Cinema y Príncipe Alfonso

2009 Ministerio de Cultura

CURIOSIDADES

EL HOMBRE QUE NO ENVEJECE

Para completar la exactitud del título que antecede habrá que añadir que no solamente no envejece, sino que se rejuvenece. Se trata de Mr. Georgia Knapp, que desde hace un mes en que apareció su figura y su caso en las planas de los grandes diarios de París, está siendo objeto de la curiosidad universal. La muy acentuada que en nuestros tiempos despiertan los descubrimientos que afectan a la posible prolongación de la vida, se explican con la creciente posibilidad que la resolución del magno problema empieza a tener. La ciencia ha vencido numerosas dolencias, llegará a vencerlas acaso todas y también logrará la supervivencia de la vitalidad moceril en los tejidos.

A menos que ocurra lo que anunciaba un personaje que fué años pasados muy popular en Bilbao. Este decía: «¡Ah, si la «siensia» puede mucho. Dios echa a la tierra una enfermedad. La viruela, la escarlatina, el cólera... Los médicos «disen»: Yo curo esto, pues... Meten para cada enfermo unos pinchasos en el cuerpo y s'acabó el cólera y las viruelas y todo. Ya han matado todas las enfermedades. Trabajo perdido. Porque «entonses» Dios dise a un ángel: Oye, dame la caja número trese. Y allí hay otra enfermedad nueva para que se entretengan los médicos.»

Quizá el pesimismo pintoresco de este vasco tenga alguna realidad, como parece demostrar la gripe—que era, sin duda, lo que estaba en la caja número trece—, y cuyo microbio es el verdadero «introuvable» de nuestros tiempos, a pesar de que no falta en ninguna temporada el telegrama que anuncia su descubrimiento por este o el otro sabio. Pero lo cierto es que acabará por ser hallado, y que la gripe, ya muy atenuada respecto de sus primeras y mortales formas, será también vencida.

Volvamos al hombre que dice haber encontrado el secreto para retroceder en la vida, para caminar de nuevo hacia la juventud. En las primeras planas de «Le Journal» y de «Le Quotidien» ha aparecido su retrato a los cincuenta años, y al lado, en cotejo, el actual con sesenta y un años. En el primero representa, en efecto, los diez lustros; pero en el último parece un joven que no pasa de los treinta. El periodista que le visitó en su casa de la rue San Martin no quiere creer a sus ojos, mas el Sr. Knapp le muestra su certificado del registro civil, que prueba ha nacido el 25 de Abril de 1865. Pero—dice—este certificado no expresa en cuanto a mi la verdad. Mi apariencia es excelente; pero, además, varios médicos me han examinado y auscultado concienzudamente y aseguran que el estado de mi organismo es el de un hombre de treinta años.

Y añade: «Desde los cuarenta empecé mis investigaciones para buscar la renovación de las células vivas a la edad en que esta vitalidad empieza a decrecer hasta que se detiene totalmente. Las he estudiado haciéndolas vivir en un suero que se asemeja en lo posible a la linfa, he estudiado también la partenogenosis, la microbiología y durante ocho años he vivido inclinado sobre ese enigma. Esperé entonces para aplicarme mis métodos a que la decadencia fisiológica se acusase plenamente en la cincuentena. Sabía por mis numerosas experiencias, cuando comencé la mía personal, que el resultado no puede ser completo hasta los tres años, mas desde los primeros cuatro meses sentí renacer en mi una nueva energía.»

Entonces, dirigiéndose a M. Pedron, que le hacía la interviú, añade: «He querido conservar un testigo de mi decrepitud. Compare usted mis dos manos». En efecto, el asombrado periodista comprueba que una de ellas, la izquierda, tiene una piel áspera y rugosa, de viejo, y la otra tiene toda la juvenil apariencia.

Todo lo que el periodista pudo sacar de este Fausto de los bulevares fueron las siguientes manifestaciones: «Hay dos cosas en mi descubrimiento: un método y un secreto. El método ha consistido en seguir desde mi cincuentena una higiene perfecta: ejercicio físico, régimen vegetariano, supresión total del tabaco, que considero como un veneno violento... En cuanto al secreto..., por definición, un secreto no se revela, y aún no ha llegado el momento de que el mío deje de serlo. Pero, sin embargo, manifestaré que la base de mi descubrimiento consiste en la renovación de la célula».

Y con absoluto aplomo este hombre, de cuya inteligencia normal no se puede dudar, pues ha dado con diferentes invenciones y estudios repetidas muestras de su capacidad científica, termina asegurando al periodista que, salvo un accidente, él sobrevivirá a toda su generación. «Cuando llegue a la cincuentena, venga a verme y comprobará que estoy más joven que usted».

¿Es ilusión? ¿Es realidad? ¿Se trata de un mixtificador, que se ha hecho dar masajes, que ha practicado la higiene y que ha introducido algunas reformas de peluquería en su aspecto para sugerir ese contraste? Los que le han visitado aseguran que no.

Por otra parte, anúnciase en estos días la labor interesante de un laboratorio de Moscou que sigue las huellas de Voronoff y los metodos de su famoso injerto de glándulas de mono. Parece que sus experiencias demuestran que los injertos producen sólo un rejuvenecimiento pasajero, pues el organismo actúa sobre aquéllos como sobre cuerpos extraños. Al faltar la homogeneidad, falta también la compenetración que haría eficaz la labor interna del tejido juvenil que se asocia al viejo. Para lograr esa homogeneidad preconizan, y aseguran ya el éxito de sus experimentos, la necesidad de someter previamente al sujeto a una prolongada serie de inyecciones preliminares. Estas, paulatinamente, van aproximando a los dos organismos heterogéneos, y cuando el injerto se efectúa constituye ya por la perfecta posibilidad de asociación, podríamos decir, entre unas y otras células un eficaz laboratorio de rejuvenecimiento que trabaja en el organismo decaído.

Esperemos que la ciencia acabará por aniquilar la verdad, ya que no la belleza, de aquellos versos de Rubén:

«Juventud, divino tesoro,
que te vas para no volver...»

LEON ORGAZ

SACASA Y NORTEAMERICA

Nicaragua, liberal, lucha por su independencia

Una nota del doctor Sacasa al alto mando norteamericano

Guatemala, 2.—En una nota del doctor Sacasa al alto mando norteamericano se hace constar que no puede ser válido acuerdo alguno en que se obligue al país a determinadas concesiones, si dicho acuerdo no está debidamente ratificado por un Parlamento responsable y que refleje fielmente la voluntad del país.

Anuncia el jefe de los liberales que no esta dispuesto a reconocer ningún Tratado cuyas negociaciones han sido realizadas a espaldas del país, y al afirmar el arraigo del partido liberal en Nicaragua alude a las simpatías con que cuenta en los demás países de América, cuyas poblaciones han expresado abiertamente sus sentimientos acerca del pleito de Nicaragua.

La nota del doctor Sacasa, redactada en términos muy enérgicos, es sumamente elogiada por la Prensa de Guatemala.

Los liberales ganan terreno

Guatemala, 2.—Informan de Nicaragua que las tropas liberales siguen dominando en todos los sectores, con manifiesta superioridad sobre sus adversarios.

Ha circulado el rumor de que los jefes liberales habían tomado el mando de la ciudad de Chinnandega, y que se proponen hacer lo mismo con las demás ciudades ocupadas por los marinos norteamericanos.

Esta noticia no ha sido confirmada todavía; pero se sabe que los delegados del doctor Sacasa han conferenciado con las autoridades norteamericanas para insinuarles que en las actuales circunstancias de la lucha y los potentes sentimientos de la nación, el mantenimiento de la neutralización de determinadas zonas equivaldría de hecho a un rompimiento de la neutralidad.—Agencia Americana.

Las grandes ventajas de un día primaveral

El miércoles de Ceniza disfrutamos una temperatura verdaderamente primaveral. Tan mal lo veníamos pasando en lucha con las crudezas invernales, que el sol y el aire tibio del día de ayer echaron a la gente a la calle, y allá que te va, en la pradera del Corregidor embocaron millares de personas en plan «cañón» de alegría, so pretexto de celebrar el clásico entierro de la sardina.

Y, sin ningún suceso mayormente desagradable, deslizóse la fiesta, así en la mencionada pradera como en otros paseos públicos, también muy concurridos, no precisamente por ser miércoles de Ceniza, sino por ser un día, ya lo hemos dicho antes, con calidez primaveral.

LAS CEDULAS PERSONALES

Ante la demanda popular en pro de la rebaja de las tarifas

Al ocuparnos hoy nuevamente de las tarifas de las cédulas personales hemos de comenzar por felicitar al alcalde, conde de Vallellano, por la fortuna que tiene de pagar mucho de cédula, aunque es padre de ocho hijos. Tenemos por muy seguro que hay millares de padres de numerosa y casi numerosa familia que tendrían más satisfacción en pagar tanto de cédula cuanto nuestro alcalde pague, que, en un día y otro, clamar contra la arbitrariedad del impuesto.

Créanos el conde de Vallellano: esos jornaleros municipales, que, a pesar de su condición de jornaleros, de cobrar por días laborables y de trabajo realizado, pagan 11 pesetas de cédula, cambiarían su situación económica muy diligentemente por otra que los obligase a pagar mucho de cédula, y, viceversa, no aceptarían los primeros contribuyentes por cédulas el cambiarse por los que pagan 11 pesetas.

Naturalmente. Si ese es el caballo de batalla: que no hay proporción de equidad entre lo que se paga por cédula y los ingresos del contribuyente. De ahí parte la lamentación generalizada que al mismo alcalde de Madrid le parece justa porque va enderezada a salvar los intereses de las clases menesterosas.

Pero es que el Ayuntamiento no puede (claro que materialmente ya lo hace); pero es que moralmente el Ayuntamiento no puede insistir en su posición de cruzarse de brazos ante la generosa iniciativa anunciada por la Diputación, y limitarse a, por la elocuente palabra del conde de Vallellano, lanzar unas cuantas frases de loa para el propósito de la Corporación provincial, al mismo tiempo que se niega a acompañarla en el camino de la generosidad en pro de las clases menesterosas.

¿Que la Diputación puede hacer renuncia de ingresos por las cédulas porque aquella Corporación ha liquidado su presupuesto con superávit? ¿Pero es, señor alcalde, que el Ayuntamiento ha liquidado con déficit?

Cierto que el Ayuntamiento ha renunciado a un ingreso de cerca de dos millones de pesetas por la supresión del impuesto de inquilinato en los alquileres inferiores a 2.000 pesetas anuales. Pero desde el empréstito municipal de Julio de 1923, en cuyo presupuesto extraordinario previo se cifraban 8.000.000 de pesetas para casas baratas, hasta el año 1927, ¿qué ha hecho el Ayuntamiento en relación con el problema de la vivienda? Ahora es cuando ha comenzado a invertir una parte (no llega a la mitad de aquella cifra) en conceder préstamos para la construcción a Sociedades cooperativas. De modo que el Ayuntamiento ha dejado de percibir dos millones por inquilinato; mas cuando esto ha sucedido, sucedía también que el Ayuntamiento aplicaba a otros menesteres 8.000.000 que recibió en el empréstito para casas baratas. ¿Qué menos podía hacer que dar esa compensación por su abandono, señor conde de Vallellano, del problema pavoroso de los alquileres?

Aunque esto quede consignado, no por ello hemos de dejar de reconocer que cuando el Ayuntamiento administraba la cobranza de las cédulas era menos rigorista, y también hemos de decir que por este hecho, y por una economía que podría utilizarse en provecho del contribuyente, la exacción del impuesto ha debido continuar a cargo del Ayuntamiento. Desde luego.

Al pasar las cédulas a ser arbitrio provincial se ha reservado el Ayuntamiento igual cifra que la recaudada por el mismo concepto en el último ejercicio; la Diputación ha de lograr para sí el beneficio de una recaudación, y el arrendatario natural es que busque unas utilidades. Y en este plan, como de un beneficio han pasado a ser tres, el contribuyente recibe la carga más onerosamente que antes y con más vejación ésta para forzar la máquina recaudatoria.

Conformes en un todo en que la cédula debe convertirse en documento de identidad con todo su valor acreditativo de la personalidad individual. Pero disconformes con el alcalde en la defensa de la actitud municipal que éste hace recordando, sin duda, aquella ingeniosidad de cierto lego que, entrando con grande atosigamiento en la sala donde estaba la comunidad, recomendó a todos de esta manera:

—Hermanos, hermanitos: ha dicho el padre prior que bajemos todos a la huerta y que trabajen ustedes.

Hay que atender el justo clamor—dice el conde de Vallellano—de las clases menesterosas para que se rebajen las tarifas de las últimas clases de cédulas. Pero que lo atienda la Diputación—agrega.

¿Y por qué no también el Ayuntamiento? Las razones dadas por el conde de Vallellano son francamente inaceptables.

La explosión en la mina de Ebb-Vale

El número de muertos

Londres, 2.—Se calcula en 71 el número de víctimas de la explosión ocurrida en una mina de Ebb-Vale, creyéndose que en las galerías hundidas hay más cadáveres.

Salvamento imposible

Londres, 2.—A pesar de los sobrehumanos esfuerzos que se han hecho hasta ahora para encontrar los infelices obreros mineros que todavía quedan sepultados en las hundidas galerías de la mina de Ebb-Vale (País de Gales), ya no hay esperanza alguna de poderlos retirar con vida de los escombros. Ello se debe, no tanto a las enormes dificultades con que tropiezan las cuadrillas de salvamento para abrirse camino hacia los sepultados, como a las emanaciones de gas grisú, pues es tanta la intensidad de las mismas en las galerías donde se están realizando los trabajos de descombro, que seguramente no habrán podido resistirla los desgraciados, y a estas horas estarán ya muertos por asfixia.

El primer ministro visita el lugar de la catástrofe

Londres, 2.—El primer ministro y la señora Baldwin, que se han dirigido hoy a las minas recientemente siniestradas, para hacer presente su pésame a las familias de las víctimas, han sido objeto de una manifestación de hostilidad por parte de los mineros.

A la llegada del automóvil presidencial se oyeron grandes silbidos y gritos de: «¡Por qué no bajas tú a los pozos de las minas, traidor? Vuélvete a tu portería.»

Un grupo de mineros intentó rodear el automóvil en que iba el primer ministro, evitándolo la Policía.

La señora Baldwin se mostraba muy afectada por estas manifestaciones de desagrado.

A pesar de las manifestaciones hostiles de que fué objeto el jefe del Gobierno, Sr. Baldwin, éste no perdió ni un momento su serenidad, y con gran presencia de ánimo siguió visitando la mina sin denotar, ni por la palabra ni por el gesto, que hubiera ocurrido el menor incidente.

MALVALOCA

Adaptación a la pantalla de la obra maestra de los hermanos QUINTERO premiada por la Real Academia Española

LUNES PROXIMO, ESTRENO EN LOS

Cines del Callao y San Miguel

Las novelas encuadernadas de LA LIBERTAD

Las colecciones del tercer cuatrimestre

Los coleccionistas de los suplementos literarios de LA LIBERTAD pueden entregar desde hoy en nuestras oficinas administrativas la colección de los suplementos correspondientes al tercer cuatrimestre (Septiembre-Octubre-Noviembre-Diciembre) para proceder, en las condiciones de extraordinaria economía ya conocidas, a su encuadernación en un tomo. Las novelas que han de entregarse, convenientemente encuadernadas, son éstas: «Ivanhoe» (seis suplementos), «Miguel Strogoff» (cinco suplementos), «Jack» (seis suplementos).

La entrega puede hacerse desde hoy hasta el día 15 del mes actual, de diez a doce de la mañana y de cuatro a seis de la tarde.

*

Aquellos coleccionistas que aún no hayan recogido el tomo que contiene las novelas publicadas en el segundo cuatrimestre del año último, deben apresurarse a retirarlo, presentándose en nuestra Administración con el resguardo correspondiente.

EN ESPAÑA Y FUERA DE ESPAÑA

La vida del Teatro

El problema del día.--Una asamblea del Sindicato de Actores. Críticos y autores.--Una opinión autorizada.--Los estrenos.--Homenaje al maestro Alonso.--Lo que se dice.--Contratos, presentaciones y obras en ensayo

Lo de todos los días

¿Hay o no hay crisis teatral? El Sindicato de Actores Españoles, que no sólo ha adecentado, sino que ha elevado a una categoría más digna de respeto al profesional de la escena, da la nota alarmante convocando a una asamblea urgente para remediar la situación del cómico parado.

Resulta que en este mes fatídico de Marzo pasa

Esquivel, barítono mejicano, que actúa en la Habana en la compañía de Esperanza Iris

de un millar el número de artistas que no tienen empleo en su labor.

Indudadablemente, hay una crisis aguda de trabajo. El teatro, como profesión libre que es, sufre el agobio de una extrema abundancia de profesionales que no tienen donde ejercitar sus actividades.

¿Quiere decir esto que exista una crisis en la producción, ni mucho menos en la explotación de esta clase de espectáculos?

A la vista de las cifras que en sus balances hace la Sociedad de Autores se ve claramente que la condición de autor, económicamente, ha ganado en un cien por ciento en estos últimos diez años.

Si se mira a la expansión de los explotadores del teatro, se da bien cuenta que en estos últimos diez años el número de edificios dedicados a la escena aumentó en un cien por ciento.

Quiere decir todo esto que para fomento y vitalidad del teatro en España hay lo mejor que puede haber: público.

Pero lo que no hay, pese a las cifras y a las pruebas palpables, es gente capacitada en todos los órdenes teatrales para la organización y explotación de los espectáculos.

Y la crisis, única y exclusivamente, está en ese pavoroso problema.

El público sólo acude a la taquilla cuando se le ofrece una novedad que le compense de su dispendio.

Y sucede siempre, o casi siempre, que las organizaciones de espectáculos con empresas circunstanciales son a base de una obra que tuvo un éxito más o menos preparado en Madrid, cuando no para hacer figura de un actor o de una actriz que se lanza a los empeños de ser indiscutible.

Tal obra, que fué un arrebato en Madrid y un fracaso rotundo en la capital de provincia. Tal actor, que venía enjuiciado por la crítica como genial comediante, y no pasa de ser un mediano racionista. Y el público asiste una vez, se da por demasiado contento, y la taquilla languidece por falta de demanda.

No hay medio de atajar la crisis teatral, que es vicio de humanidad y es común a todos los problemas sociales.

Pero si existe una suprema obligación para que los elementos directos del teatro (Sociedad de Autores, Sindicato, Sociedad de Empresarios, etc., etc.) velen un poco más por sus esencias, realizando la labor a que tienen derecho los que a él dedican por entero su actividad.

Nos disponemos a estudiar punto por punto lo que se ha dado en llamar crisis del teatro. Y como si de una vez tratáramos la cuestión no tendríamos suficiente con todas las planas del periódico, uno a uno vamos a examinar los aspectos del problema, enjuiciando en esta misma sección en días sucesivos.

Hablaremos de la forma en que se hallan organizados el Sindicato, la Sociedad de Autores, la de Empresas teatrales y otras colectividades que viven para la defensa de la clase. No olvidaremos tratar, y con detalle, la producción de los autores, la forma en que ellos realizan la explotación de sus obras, las imposiciones, etcétera, etc. Daremos idea y enjuiciaremos sobre el mecanismo de las llamadas Empresas de gastos en los teatros de provincia. Nos ocuparemos de los impuestos, de las tarifas ferroviarias, de los elementos auxiliares de los espectáculos...

Y a la postre, con arreglo a nuestro leal saber y entender, daremos las soluciones que sean factibles de realización, y que si no conjuren, a lo menos endulcen la lamentable situación de los que viven confiados a este arte, sin esgrimir esos recursos que más dan la malicia que el ingenio, y que sirven para que en el teatro, como en otras manifestaciones del trabajo, se encaramen y vivan los menos capacitados, con perjuicio de los más y los mejores.

Aspiramos, pues, a un régimen de igualdad, única solución el día que prevalezca para todos los problemas latentes.

Los titiriteros

Mientras Enrique de Mesa, con esa sana rebeldía a no divulgar con su pluma limpia los falsos valores literarios, se encara con «Azorín» para presentárselo al lector tal como es, en sus extraños anhelos, otro ingenio de mucha monta que en Buenos Aires vive, pero cuya firma y nombre se pronuncian con respeto en todo el Mundo—nos referimos a Leopoldo Lugones—, hace unas declaraciones respecto a su negativa resuelta a dedicar sus actividades a la labor teatral, declaraciones que nosotros vamos a reproducir, por la alusión que hace al teatro español y a los que, amparándose en el crédito literario, pretenden derivar por caminos que les están vedados y en los que no quieren reconocer evidentes fracasos.

Habla Lugones:

«Yo sigo muy atento el movimiento literario en España, porque no concibo avances en nuestro país que no tengan un entronque bien definido con las manifestaciones de los que nos dieron vida.

Y allí me he encontrado con la pauta de que no es bastante querer, hay que poder, en todos los órdenes de la vida.

Ahora mismo se está debatiendo un pleito entre sólidos y autorizados maestros de la crítica teatral y un escritor de mejor o peor re-

Spaventa, que ayer tomó parte en el homenaje al maestro Alonso

nombre, que pretende hacer valer sus fueros de autor dramático.

Es un pleito en el que no ha dicho la última palabra el público. Es posible que tampoco se quiera compulsar esta opinión.

Pero nada importa. Lo que se ve bien a las claras es que el malogrado autor vive ausente de esa devoción. Y vivir ausente de esa devoción es no tener ninguna garantía como tal escritor del teatro.

Yo, que me he manifestado en el cuento, en la novela, en la poesía, en el artículo doctrinal, he sentido siempre un pudor invencible a esta modalidad literaria que se llama teatro. No siento el anhelo de ponerme en contacto con el público en la escena. Creo sinceramente que la condición de autor teatral está vedada para los que nacieron con esta gracia.

Y ahí está D. Ramón de la Cruz con sus sainetes primorosos, y más tarde—mucho más tarde—, D. José Echegaray, con su mecánica de dramaturgo. Y ahora mismo, los hermanos Alvarez Quintero—verdaderos ingenios del teatro—, o ese otro Carlos Arniches, que sólo ve el lado escénico de las cosas.

Los que cultivamos la literatura en ciertos planos hemos de desdeñar cierta clase de público, que es precisamente el encargado de llenar los teatros.

Y nuestra actuación, cuando no ha de ser la labor de un titiritero que a tontas y a locas se dedica a dar saltos mortales en el vacío, si no resulta pesada, por nuestro bagaje de cultura, es torpe, cuando no incomprendida por la masa difusa.

Tiene el teatro un secreto de mecánica que no está al alcance de todas las mentalidades literarias. Y algunas veces, si está al alcance, los espíritus puros lo rechazamos, por creer que traicionamos nuestras propias convicciones.»

«Un hombre de oro»

Obra de galán, al estilo de Santiago Artigas, de Ernesto Vilches, del propio Manolo París, que ya tiene sus aspiraciones a hacer un personalísimo teatro.

Este «hombre de oro» se debe a la pluma de un comediógrafo parisino muy ducho en los menesteres teatrales. La obra se ha dado en el vecino país con éxito resonante. Pronto caerán sobre ella nuestros traductores y adaptadores para servirla, acaso en mal castellano y sin el perfume de la sinceridad con que fué concebida.

El protagonista es un tipo muy humano, que cifra su dicha en un honesto vivir y en la compañera que tiene por esposa. Pero, ¡ay!, ella, que ya fué al matrimonio con la quimera

El popular maestro Alonso, a quien se ha tributado un entusiasta homenaje en el teatro Martín

2009 Ministerio de Cultura

ra de enamorarse de un valor representativo—el esposo fué uno de los héroes de la gran guerra—, no se resigna a aquella placidez de la casa, y pretende que «su hombre» siga siendo discutido, celebrado, traído y llevado por la popularidad.

Sin manifestaciones artísticas de ninguna clase y sin dotes para la política, aquel hombre, que ve debilitarse el cariño de su compañera, y, lo que es peor, lanzada a la esposa por peligrosos caminos, sale al encuentro, convertido en un hombre de negocios, negocios en los que pone a prueba sus energías y de los que siempre sale triunfante.

Hay un acto, el segundo, verdaderamente delicioso. Ernesto, que es el protagonista, se encuentra en su despacho de la fábrica de chocolates, de que es dueño. Está modernizado. Resulta un verdadero galán, del último tipo de comedia. Al alcance de su mano tiene ficheros, distribuidores, teléfonos, boletines financieros, etc., y se le ve moverse, disponer, escribir, con una seguridad de negociante maravilloso.

Y allí mismo, pegada a él, está la mecanógrafa, una linda ingenua—Marcela—, que ha caído en la tentación de enamorarse como una colegiala de su jefe.

El se deja querer; pero sin arriesgar nada. Su vida entera está pendiente de su mujer. Por volver a conquistarla, a hacerla definitivamente suya, ha puesto en juego todos aquellos recursos.

Y sin traslucir nada, dominando su voluntad, en la que no se observa el menor reproche a la vida demasiado frívola de la mujer querida, vive Ernesto para el negocio y para su hogar, esperando, paciente, su triunfo definitivo.

En el despacho entra, por una sola vez, la esposa—acaso para pedirle más dinero con que hacer frente a sus atenciones de mujer de buen tono—, y Ernesto, con gran naturalidad, despliega sus actividades; dicta cartas, habla por teléfono, pulsa los timbres, revuelve en los ficheros y, lo que es más alarmante para la esposa, subraya, complacido, las insinuaciones de la joven mecanógrafa.

Ernesto es el alma de aquella colmena; nada se mueve ni nada se hace que no dependa de su persona. Y, por añadidura, la única mujer—bella, joven, inteligente—que allí convive muestra sus preferencias por el propio Ernesto.

La llama del amor parece explotar de pronto, y con más fuerza que nunca, en el corazón de la esposa, que decide desde aquel momento no separarse para nada del marido.

El tercer acto, complementario de la obra, sólo es para demostrar que en la vida sólo puede vencer el fuerte de corazón y de inteligencia. Para ello hay que sobreponerse a todo con grandeza de alma. Aquel «héroe» ha querido reconstituir su hogar, y en el tercer acto lo demuestra con la imposición dulce de una voluntad inquebrantable.

El bien por el bien. «El hombre de oro», que así se titula la comedia y así se justifica en toda la obra.

Noticias de la Habana

López Goldaras, redactor crítico de «El Diario de la Marina», publica en uno de los números recibidos estos días en Madrid, sus impresiones sobre los últimos espectáculos que se celebran, y se van a celebrar en la Habana.

En el teatro Nacional actúa la compañía de los Velasco, habiendo estrenado últimamente «Las mujeres de Lacuesta», tal como ha ideado Eulogio Velasco, que no es precisamente como se estrenó en Madrid. A comentar el buen recibimiento, especialmente de la música, dedica mucha extensión el periodista.

En el Payret, Esperanza Iris, con el barítono mejicano Esquivel, estrena la revista «Zig-Zag», que no ha dado frío ni calor al público.

Al Principal de la Comedia va Mimí Aguglia, la famosa actriz siciliana, que debutará con «La cena de las burlas».

Posiblemente, en el Campoamor, y por contados días, actuará el gracioso negro Kid Charol con una compañía de revistas modernas a base de bailes, entre los que predomina el «charleston», del que es este negro su mejor cultivador.

Ernesto Vilches está contratado en el Payret, y ya habrá debutado con su inevitable «Amigo Thedy».

Mientras tanto, de la Comedia se despide María Tubau para hacer su obligada actuación en Méjico.

Un homenaje

Se ha celebrado en Martín un homenaje para ensalzar como se merece la obra musical de Paco Alonso.

El autor de «La bejarana» habrá experimentado en esta fiesta una de las emociones más grandes de su vida. Pocas veces se ha manifestado el público con más simpatía.

Además de las huestes de Martín, que interpretaron a maravilla «Las niñas de mis ojos», el barítono Marcos Redondo y el melancólico Spaventa—cada día con más público—cantaron fragmentos musicales de Alonso, mereciendo grandes ovaciones.

Varias noticias

María Gámez ha vuelto a rehacer su compañía, y se ha presentado en Sevilla con «Charleston», siendo muy bien recibida.

—Los hermanos Patuel, que siguen en Apolo con mucho entusiasmo su labor de empresarios, desmienten que allí se haga temporada de comedias, porque ellos tomaron el teatro para cultivar la zarzuela, y mientras los compositores les presten apoyo seguirán muy gustosos el camino que se propusieron.

—En Eslava habrá cambio de género para el mes de Abril. Desde luego, el actual empresario cesará en la explotación cuando llegue esa fecha.

—En el Alkázar, si por fin se deciden la Alba y Bonafé a marchar a América, es lo más posible que venga otra compañía de verso.

—Emilio Sagi-Barba continuará con Casals su actuación todo el año, estando dispuesto a hacer la expedición por América con este actor, si convienen las condiciones que están discutiendo.

—En Pardiñas se están realizando obras para condicionar el aposentamiento de los artistas que han de trabajar a partir del mes de Mayo.

—«El sobre verde» sigue ensayándose en Apolo, señalándose la primera decena de este mes que vivimos para su estreno.

—En la Zarzuela, la primera obra nueva que dará a conocer Martínez Perie será de Paco Alonso, con letra de los mismos autores de «La calesera».

—Ha debutado en Burgos con gran éxito—según la Prensa de aquella capital—la compañía de Rosarito Iglesias.

La obra elegida para presentación de la compañía fué «Buena gente», que valió muchos aplausos a la joven y distinguida actriz, secundada con acierto por los elementos que ha logrado reunir: Manuel Soto, como primer actor; María Sanioncha, actriz de carácter; Fraternidad Lombera, segunda dama; Alberto Contreras, actor de carácter, y José López Alonso, actor cómico. Está anunciado el estreno de «La ermita, la fuente y el río». Entre las restantes novedades que esta compañía ha de poner en escena figura la novela escénica en cinco capítulos y epílogo, de Dumas (padre), «Edmundo el titiritero», versión castellana de Eduardo M. del Portillo.

La situación política

El nuevo rector de la Universidad

Ayer se firmó un decreto nombrando rector de la Universidad Central a D. Luis Bermejo, catedrático de Química Orgánica, de la Facultad de Ciencias, de la Central.

El Sr. Bermejo tomará inmediatamente posesión del cargo.

El nuevo rector de la Universidad Central tiene cuarenta y seis años y es natural de la provincia de Zaragoza.

El subgobernador segundo del Banco

Ha sido acordado por unanimidad nombrar subgobernador segundo del Banco de España al jefe de Operaciones D. Javier Mateos Montalvo. La propuesta ha sido aceptada por el Gobierno.

El decreto aparecerá probablemente hoy en la «Gaceta».

Toman posesión dos presidentes de República

El ministro de España en Montevideo, señor Danvila, comunica al ministerio de Estado que ha asistido como embajador extraordinario al juramento del nuevo presidente de la República en el Palacio Legislativo y a la ceremonia de la transmisión del mando

Anoche ofreció el Sr. Danvila un banquete con motivo de esta fecha.

*

El encargado de Negocios de España en San Salvador comunica haber asistido a la toma de posesión del nuevo presidente de la República, ceremonia que se celebró con la solemnidad acostumbrada.

El minisro de Marina sale para Cádiz

Anoche, en el expreso de Andalucía, emprendió el ministro de Marina su anunciado viaje a Cádiz para asistir a la botadura del nuevo buque-escuela de guardias marinas «Sebastián Elcano»

Acompañan al vicealmirante Cornejo el jefe de su secretaría particular, Sr. Castro, y el capitán de corbeta D. Manuel Varela, que acaba de cesar en el cargo de secretario-ayudante del ministro y va a tomar el mando del cañonero «Recalde».

El ministro de Marina anunció que mañana día 4 visitará el Arsenal de la Carraca, y el día 5, a las tres de la tarde, será la botadura del «Sebastián Elcano».

La Asamblea Escolar

La aplazada Asamblea de la Federación de Estudiantes Católicos de Madrid se celebrará en los días 3, 4 y 5, en la Casa del Estudiante, teniendo lugar su sesión de clausura el día 7 de Marzo, en el teatro de la Zarzuela, con asistencia del rey y el Gobierno.

Hoy jueves, a las seis de la tarde, será la apertura, discutiéndose los temas «El problema del exceso de títulos académicos» y «La reforma de las Escuelas de Veterinaria».

Las negociaciones con Inglaterra

Ayer mañana recibió el presidente del Consejo la visita del embajador de Inglaterra.

A esta conferencia asistieron un secretario de la Embajada inglesa y el Sr. Espinosa de los Monteros.

Un problema agrario

Una Comisión de San Román de los Montes, del partido de Talavera de la Reina (Toledo) ha visitado al ministro de Fomento para pedirle que se resuelva el problema social agrario allí planteado.

Según datos que presentan los comisionados, de 4.347 hectáreas que tiene el término de San Román solamente están cultivadas 682.

El vecindario está dispuesto a acogerse al real decreto de 7 de Enero, al efecto de dar el 20 por 100 (garantizando al Ayuntamiento la operación que se hiciera) de la suma necesaria para adquirir fincas y repartirlas entre los vecinos, a pagar a largo plazo.

A Málaga

A las siete menos diez de la tarde, en el rápido de Algeciras, marchó a Málaga el infante D. Jaime, que se propone pasar varios días junto a su madre y hermanas, en la citada población andaluza.

Movimiento obrero

Reuniones

Ferroviarios.—Han tomado, entre otros, los siguientes acuerdos:

Considerar como donativos los préstamos hechos a otras Sociedades obreras con motivo de conflictos huelguísticos, cuyo importe asciende a 1.950 pesetas.

Acogerse al régimen de centralización e ingresar en la Caja del Sindicato el capital de la Sección, y modificar el reglamento en la forma propuesta por los Comités del Sindicato y de Zona.

Y nombrar una Comisión que se encargue de confeccionar una candidatura para la elección de todo el Comité, ya que el actual se consideró dimitido, en virtud de la reforma reglamentaria por él propuesta y aceptada por la asamblea.

Convocatorias

Arte de Imprimir.—Los días 3, 7, 10 y 14 del mes actual, a las nueve de la noche.

Lectura de actas; cuentas correspondientes al cuarto trimestre de 1926; altas y bajas; gestión de las Juntas directivas; preguntas de los asociados; proposiciones presentadas reglamentariamente por los asociados; elecciones.

Los cargos a elegir son:

Junta directiva: Presidente, vicetesorero, secretarios primero y tercero, y vocales primero y tercero, por prescripción reglamentaria; contador y vocal cuarto, por vacante; vicepresidente, tesorero, vicecontador, secretario segundo, y vocal segundo, por dimisión.

Junta interventora: Vicepresidente primero y secretarios primero y tercero, por cese reglamentario; vicepresidente segundo y secretario segundo, por vacante.

Nota.—Aun cuando para entrar en el salón de sesiones es suficiente la cartilla de federado, para las votaciones será imprescindible la tarjeta de identidad.

Otra.—No despachándose estas tarjetas los los días de asamblea, los compañeros que carezcan de ella deberán procurársela en fecha anterior a la de las juntas.

Directivas.—Hoy, y el próximo día 5, a las ocho de la noche.

Obreros del Transporte Urbano.—Mañana, a las diez y media de la noche, para tratar los puntos del orden del día que quedaron pendientes en la sesión anterior, y que son los siguientes:

Gestión del Comité, y preguntas y proposiciones de los asociados.

PANORAMAS

Odiosas palabras las de ese congresista norteamericano, míster Blanton, diputado por el Estado de Tejas:

«Deseo que Francia sepa que no queremos nada de ella, excepto el dinero que nos debe.»

Si damos crédito al corresponsal telegráfico que manda la noticia, tendremos que convenir en que el Estado de Tejas se ha equivocado al diputar representante, y en que míster Blanton ha puesto en situación muy desfavorable a los que pusieron en él su confianza.

—No queremos honores, no queremos dignidades—dice míster Blanton, rechazando las insignias de la Legión de Honor que Francia ha concedido a dos oficiales de la Marina de Estados Unidos—. ¡Queremos nuestro dinero!

Esto es: lo positivo, al menos lo que consideran positivo quienes no podrían vender su espíritu al diablo, porque no lo tienen.

Y, sin embargo, el espíritu es lo que importa buscar y salvar a los hombres; el espíritu, el honor, la dignidad, lo que importa salvar a los pueblos

Hay que anular, por indigno, el viejo dicho de «Dame pan y llámame tonto». Enterremos la frase y digamos, por el contrario: «Antes la miseria, antes el hambre que consentir la humillación. El pan que me ofreces no te da derecho a vejarme.»

Y este es el caso de Francia y el de otros países, en distinto orden de cosas. La ayuda económica—el pan material—que Estados Unidos prestó a Francia durante la gran guerra no puede justificar esa torpe y brutal reclamación. Claro está que seguimos hablando en el supuesto de que hayan sido pronunciadas aquellas palabras por el congresista norteamericano. Y aun en el caso que fuesen ciertas, sería gran ligereza hacer solidario a todo el pueblo yanqui de tal exabrupto.

Francia salvó en la guerra su espíritu, su honor, su dignidad ciudadana. Eso es lo que importa a un pueblo; eso, y no el gozar de un poco más o menos crédito financiero. Eso es lo que importa a los ciudadanos: la dignidad. Eso, y no el comer un poco más o un poco menos.

«¡Desgraciada Francia!», exclamó un patriota francés, viendo a Francia rica, pero viciosa, indiferente, abotagada... Y más tarde, ante Francia pobre y hambrienta, pero digna y heroica, el corazón del patriota se desbordó en esta frase: «¡Gloriosa Francia!»

Inclínese míster Blanton ante ese honor que Francia le ofrece a Norteamérica. ¡La Legión de Honor! ¡De Honor! Sería pueril creer que todos, absolutamente todos, los miembros de esa Legión son honorables, como si una insignia pudiera darnos patente de honorabilidad; pero no es parte a impedir que el nombre y el propósito de la institución sean sagrados.

Todos debiéramos considerarnos miembros de una Legión de Honor imaginaria; tener presente siempre la frase inmortal del poeta cuando dice que «el honor es patrimonio del alma», y que estos patrimonios espirituales valen más que todo el oro de la tierra.

—¡«Galó», míster Blanton!

LA SITUACION EN CHINA

Las tropas dudosas son retiradas

Londres, 2.—Desde Shanghai comunican a la Agencia Reuter la siguiente noticia: El comisariado de defensa de Shanghai acaba de manifestar que todas las fuerzas al mando del general Sun Chuang Fang, que se hallaban en Sunkiang, y que constan de unos 24.000 hombres, van a ser retiradas de aquella posición y serán sustituidas por fuerzas del general Chang Tsun Chang.

Así, pues, la línea exterior de defensa de Shanghai quedará cubierta únicamente por elementos del ejército del Chantung.

La primera impresión producida en Shanghai por esa medida parece ser muy favorable, pues era muy escasa la confianza inspirada por las fuerzas de Sun Chuang Fang, después de las sucesivas derrotas sufridas por ellas en muy corto espacio de tiempo, y más aún los desmanes a que se entregaron después de batidas.

¿Llegarán a un acuerdo cantoneses y nordistas?

Londres, 2.—Las últimas noticias de China permiten pensar que puede esperarse que se llegue a un acuerdo entre cantoneses y nordistas de aquí a poco tiempo.

Ya estos últimos días, Chang Solin, jefe militar del Norte, ha hecho un avance a los cantoneses para el concierto de una tregua.

La única cosa que piden los nordistas es la eliminación absoluta de los bolcheviques en China, de manera que en lo sucesivo sean los chinos solos los que traten entre sí sus propios negocios.

El Río Azul será la frontera natural entre el Norte y el Sur de China. Los Gobiernos de Pekín y de Cantón actuarán de manera independiente, aunque procuren sostener una política exterior común.

La esperanza de este acuerdo reanuda la posibilidad de negociar nuevamente con las Potencias interesadas en China. Para estas negociaciones se tomaría como base el acuerdo recientemente concertado entre Mr. O'Maley y Eugenio Chen acerca de Hanken.

Dos piratas ejecutados

Hong Kong, 2.—Esta mañana han sido ejecutados los dos piratas que dirigieron recientemente el abordaje y ataque de un vapor inglés.

Se reunen los cónsules

Shanghai, 2.—El Cuerpo consular se ha reunido para examinar las peticiones de la colonia extranjera, peticiones originadas por el actual estado de cosas.

Miguel Strogoff
o
el correo del zar
MARAVILLOSA ADAPTACION CINEMATOGRAFICA DE LA OBRA DE JULIO VERNE
ESTRENO, LUNES 7, EN
Real Cinema y Príncipe Alfonso

La situación en Marruecos

Algunas manifestaciones de Sanjurjo

Hablando con un periodista el alto comisario, manifestó, entre otras cosas:

«El problema de Marruecos, si no se ha terminado, está a punto de terminarse. En puridad de verdad, sólo faltan que se sometan tres kábilas: Beni Arós, Sumata y el Ajmas, que, como es sabido, se encuentran entre Tetuán y Xauen. Mejor dicho, lo que es preciso es lograr que den su brazo a torcer los huidos de otras kábilas que se han refugiado en las nombradas por la naturaleza montañosa de las mismas. Sometidos esos rebeldes, que serán 1.000, 2.000 acaso (calculando por exceso), los kabileños del Ajmas, de Beni Arós y Sumata, con los que estamos al habla, vendrán hacia nosotros.

Y cuando una pequeña unidad de tropas regulares pueda circular, como circulará, por todo el territorio, sin encontrar resistencia, podrá darse por terminado el problema militar, sin que ello quiera decir que no queden algunas partidas de bandoleros (secuela de las guerras en países como el Rif), lo que no será para maravillar a nadie, que ladrones hay en todas partes.»

Sin novedad

El parte de esta madrugada dice que no ocurre novedad en nuestras zonas del Protectorado.

DE MELILLA

Tropas que regresan

Melilla, 2.—A las cinco de la tarde de ayer zarpó el vapor «Roméu» para Barcelona, conduciendo las compañías expedicionarias de los regimientos de Galicia, Vergara, Badajoz y San Quintín.

Como persiste el temporal de Poniente, al obscurecer ha suspendido la salida el vapor «Vicente Pujol», que debía marchar a Tarragona y Barcelona conduciendo las compañías de los regimientos de Gerona, Aragón, Infante y Almansa.

Varias notas

Dos indígenas de la kábila de Mezquita han denunciado que un automóvil, que marchaba a gran velocidad por el barrio Real, atropelló e hirió gravemente a un niño indígena perteneciente a dicha kábila.

Los ocupantes del vehículo, para eludir la responsabilidad, cogieron al niño y, sin prestarle auxilio, le arrojaron a un sembrado de cebada cercano al Gurugú.

Se ha verificado el entierro del soldado del regimiento de Africa Juan Gómez Marqués.

En la posición de Ben Tieb se cayó del caballo el soldado Teodoro Blasco Quiniana, que resultó herido en la pierna derecha.

El coronel Vázquez marchó a Targuist para tomar el mando de las tropas allí destacadas.

Pequeños tiroteos

Melilla, 2.—Comunican de Ketama que de la posición de Tainza salieron algunas fuerzas de la jarka de Melilla, con los kabileños del caíd Julud, con objeto de efectuar un reconocimiento en los lugares próximos.

Las fuerzas sostuvieron un tiroteo con unas partidas pequeñas de merodeadores, a las que ahuyentaron.

Nuestros indígenas saben los lugares donde se ocultan los cabecillas rebeldes Tensamani y Lit.

Hace tres noches los malhechores avanzaron hasta el poblado de Boachi, cuyos moradores se aprestaron a la lucha, tiroteando a los atacantes, entre los que resultaron algunos muertos y heridos.

Al siguiente día del suceso acudieron al lugar donde éste se había desarrollado los capitanes Sres. Ostáriz y Sánchez Pérez, que se informaron de lo ocurrido.

Sigue el temporal

Continúa el fuerte viento de poniente y no pudo llegar el vapor correo de Málaga. El vapor «Vicente Puchol» no pudo partir para Tarragona y Barcelona con las compañías que van repatriadas.

Se tienen noticias de que el pailebot «Capagueras», de la matrícula de Palma de Mallorca, de 300 toneladas, que había salido de este puerto para Torres de Alcalá con cargamento de paja, fué sorprendido por el temporal, estrellándose contra aquella costa. La tripulación pudo salvarse.

La aviación no pudo realizar los acostumbrados servicios por causa del temporal.

Dos entierros

En Targuist recibieron sepultura los cadáveres del cabo de Artillería Florentino Barrios y del soldado de Intendencia Francisco Galán.

El Jatabi, en un baile de máscaras

Vino a esta plaza el kaíd de Beni Urriaguel Solimán el Jatabi y asistió por primera vez a un baile de máscaras que se celebraba en el Círculo Mercantil. Se mostró regocijado de la fiesta.

Las operaciones contra el cabecilla List

Melilla, 2.—Los mejaznies que manda el capitán Ostáriz realizan constantes incursiones en el terreno enemigo, persiguiendo y acorralando pequeñas partidas, que, por fin, se unieron en las inmediaciones de Beni Buiat, Gerke y Beni Hamet.

Amparándose en la espesura de los bosques, los mejaznies han llegado hasta dichos lugares, entablando combate con los huidos, a los que batieron, causándoles importantes bajas.

El jefe de estas fuerzas huidas, Lit, en vista de la ineficacia de las escaramuzas realizadas durante días pasados, tiene el propósito de someterse al Majzen, y a este efecto ha enviado emisarios.

Este cabecilla se ha refugiado en la fracción de Tamalasint con escasos adictos, pues la mayoría de sus secuaces han desertado.

Aunque continúan algunas partidas merodeando por los alrededores de diversos aduares, la presentación de indígenas de diferentes fracciones haciendo acto de sumisión es continua.

ZONA DE LARACHE

La crisis de la vivienda

Larache, 2.—Dicen de Arcila que continúan llegando familias que trabajarán en la nueva almadraba.

Con ello se ha agudizado la crisis de la vivienda, no habiendo locales para albergar a estas familias.

A Madrid

Ha marchado a Ceuta para trasladarse a Madrid el general Souza.

Una Comisión de la Cámara de Comercio marchará en breve a Madrid con objeto de exponer al Gobierno la necesidad del dragado del río Lucus, que encierra actualmente muchas dificultades para la navegación.

Baile aristocrático

En el palacio de la duquesa de Guisa se celebró con extraordinaria brillantez un baile de máscaras, al que asistieron distinguidas personalidades.

Homenaje al cónsul francés

La colonia francesa tributó un homenaje al cónsul de Francia, Sr. Garcin, condecorado recientemente con la Legión de Honor, por sus servicios en Marruecos.

El doctor Brau, en nombre de la colonia, le entregó un objeto de arte y pronunció un discurso elogiando la labor del Sr. Garcin. Los asistentes al acto fueron obsequiados.

ZONA FRANCESA

Rabat, 2.—Las tropas francesas y los adictos sostuvieron largo tiroteo ayer con un grupo rebelde en la «mancha» de Tazza, logrando rechazar al enemigo con grandes pérdidas.

En el territorio de Guarcif, los partidarios de Francia, más un fuerte destacamento, derrotaron, con grandes bajas, a una gran partida de disidentes que penetraron en la zona sometida a fin de dar golpes de mano.

Los rebeldes hicieron una tenaz resistencia, dejando en el campo nueve muertos y cuatro heridos, varias mujeres prisioneras y gran cantidad de armamento y municiones.

Las bajas francesas son tres muertos y un partidario herido.

Las oficinas de información conceden gran importancia a esta derrota.

Como consecuencia de ella, han entablado algunos rebeldes negociaciones para la sumisión con las oficinas de Intervención francesa.

De Cataluña

Vendedores detenidos

Barcelona, 2.—La Policía ha puesto a disposición del delegado de Hacienda a 10 individuos, vendedores de décimos de lotería, por dedicarse a la venta de los mismos después de la hora reglamentaria.

Nuevo procedimiento de robo

En el paseo de San Juan un desconocido insultó de repente al transeunte Pedro Amat. Cuestionaron ambos, resultando el Amat con heridas y huyendo el agresor; pero el herido se dió cuenta a poco de que durante la discusión le fué sustraído el reloj, la cadena y una moneda de oro.

Dos obreros heridos

En el Dispensario de la calle de Sepúlveda han sido asistidos los obreros Leoncio Ponce, de cuarenta años, y Agustín Rivera, que sufrían quemaduras que se ocasionaron al abrir una cloaca y encender un fósforo, produciéndose una explosión.

El hecho ocurrió en la calle de la Diputación.

La muerte del indio Mahomet

El juez del distrito del Sur ha sometido a un hábil interrogatoro a Juan Herrero, presunto autor de la muerte del súbdito indio Mahomet, ocurrida el 28 de Febrero.

Al principio Herrero negó su participación en el hecho, diciendo que no conocía ni de vista a Mahomet.

Terminó confesando su intervención en el hecho.

El juez levantó la incomunicación y decretó el procesamiento y prisión de Herrero.

La Casa de la Prensa

Mañana tendrá lugar la colocación de la primera piedra en la Casa de la Prensa, que figurará en el parque de la Exposición.

Quiso matar a su hermano

Nos comunican de Tarragona que en el pueblo de Benisanet Jaime Pespareix intentó dar muerte a su hermano por cuestiones de familia, disparándole tres tiros, sin que, afortunadamente, hiciera blanco.

El agresor se dió a la fuga, siendo perseguido por la Guardia civil, que aún no le ha detenido.

Doble viaje a Madrid

El jueves próximo marchará a Madrid el capitán general de esta región, que permanecerá en la corte breves días. Coincidirán en el viaje el alcalde, barón de Viver, y el presidente de la Diputación provincial, y harán entrega al ministro de la Gobernación de las insignias de la gran cruz de Isabel la Católica.

Aprovecharán el viaje para tratar con el Gobierno de los derribos de los cuarteles y Maestranza de Artillería de la plaza.

Intoxicada con cocaína

En un palco del baile de la Paloma, situado en la calle del Tigre, una joven cayó desvanecida y sin conocimiento.

Trasladada al dispensario del distrito, los facultativos dictaminaron que sufría una grave intoxicación por cocaína.

Después de auxiliada pasó al Hospital Clínico.

Por su estado de gravedad no ha podido prestar declaración. Ignórase su nombre.

Envenenamiento por error

En el dispensario de Hostafranchs ha sido asistida la niña Conchita Fuyara, que presentaba intoxicación grave, por haberle dado a beber su madre sublimado corrosivo, confundiéndolo con agua de Carabaña.

Fallece un general

Ha fallecido en esta capital el general de brigada de la Guardia civil D. Julián Alcalde.

¡A ESTUDIAR!

Oposiciones para Correos y Telégrafos en Septiembre

La «Gaceta» de ayer publica una disposición sacando a oposición 151 plazas de aspirantes a ingreso en el Cuerpo de Telégrafos y 102 en el de Correos, con la remuneración de 1.500 pesetas anuales, pagaderas por mensualidades vencidas, más las vacantes que se produzcan hasta la terminación de los ejercicios.

La provisión de estas plazas se efectuará entre españoles, varones, de buena conducta y probada aptitud física, mayores de dieciséis años y menores de veinte en la fecha de 1 de Septiembre próximo.

MALVALOCA
Adaptación a la pantalla de la obra maestra de los hermanos QUINTERO premiada por la Real Ac demia Española
LUNES PROXIMO, ESTRENO EN LOS
Cines del Callao y San Miguel

2009 Ministerio de Cultura

FIGURAS LEGENDARIAS

Merlín, el sabio encantador

¿Quién se acuerda de este personaje, a la vez mágico, guerrero, poeta y músico, cuyo nombre durante varios siglos fué sobremanera popular en todo el Occidente de Europa?

Cuatro aficionados, como yo, a leer antiguallas, y algunas viejecillas de esas que durante las inacabables veladas del invierno cuentan, junto al llar pueblerino, las leyendas maravillosas inventadas hace mil años.

Háblase de Merlín, o se alude a su extraordinaria sabiduría, en el *Poema*, de Alfonso XI; en el furibundo *Orlando*, de Ariosto; en las *Crónicas*, del Canciller López de Ayala; en el famoso *Cancionero*, de Baena; en las *Quincuagenas*, de Gonzalo F. de Oviedo; en las *Grandes e inestimables historias*, de Rabelais; en *El rey Lear*, de Shakspeare; en cierto drama de Immermam, en una obra célebre de Tennyson, en el *Eco de las montañas*, de D. José Zorrilla; en un libro, verdaderamente notable, de Edgar Quinet...

Y el inmortal Cervantes, que menciona a menudo en su *Quijote* al sabio encantador, hace que los duques le saquen a escena con el fin de manifestar al ingenioso hidalgo:

«que para recobrar su estado primo
la sin par Dulcinea del Toboso,
es menester que el escudero Sancho
se dé tres mil azotes y trescientos
en ambas sus valientes posaderas,
al aire descubiertas, y de modo
que le escuezan, le amarguen y le enfaden...»

La historia de Merlín y la lista de sus supuestos vaticinios no caben en las breves columnas de una hoja periodística; por eso he de limitarme a recordar lo que ofrece mayor interés de cuanto relativo a personaje tan maravilloso referían nuestros crédulos mayores.

Fué, según la leyenda, hijo de Asmodeo y de una monja de quien aquel demonio abusó torpemente cuando estaba dormida; siendo niño de pecho, salvó a su madre del suplicio y confundió a los acusadores de la infeliz mujer; a la edad de seis años, supo librarse del cruel Voltigerno, que pretendía darle muerte porque necesitaba su sangre para deshacer cierto maleficio; apenas llegado a la virilidad, sirvió en los ejércitos de dos reyes britanos, que, gracias a él, vencieron a los sajones diferentes veces; por sus consejos se fundó la orden caballeresca de la Tabla Redonda, que debía conquistar el cáliz de esmeralda (el Santo Graal) en que bebió Jesús durante la *Cena*; con mil trabajos educó al príncipe Arthús y le ayudó a recuperar el trono de su padre, Uther Pendragón.

Cuando el joven héroe, unido a sus amigos los escotos, combatió a los sajones, el sabio encantador, con su arpa mágica, supo enardecer al ejército aliado, que, al fin, logró la más completa victoria; cuando Arthús contrajo matrimonio con la hermosa Ginebra, hija de un poderoso jefe de Cornoualles, Merlín improvisó en honor de ambos esposos el más bello de los epitalamios.

No amaba la recién casada al marido que le había deparado la suerte, sino a un sobrino o ahijado suyo, llamado Morderec, con el cual no tardó en ser culpable de adulterio, y temiendo los dos que los delatase Merlín si por cualquier modo descubría su falta, adoptaron la resolución de alejarle de la corte.

Para ello hicieron creer al inocente sabio que en un lejano bosque, y a orillas de un estanque obra de la Naturaleza, vivía una joven y bondadosa hada, cuyo talento era superior al de todos los nacidos, cuya hermosura con nada humano se podía comparar.

Ganoso de conocer a semejante prodigio, Merlín, sin otro equipaje que su arpa de oro, partió en busca de la incomparable Viviana, y habiendo llegado tras largo caminar a una laguna en cuyas aguas se miraban varios robles centenarios, llamó anhelosamente a la beldad maravillosa, que ya reinaba en su corazón.

Ella, adornados con flores los blondos cabellos, mal ocultas sus gracias femeniles por una transparente túnica de color verdoso, presentóse en seguida.

—Heme aquí—dijo—. ¿En qué puedo servirte?

—Quería contemplarte—respondió, trémulo de admiración, el sabio—. Deseo aprender de ti las fórmulas de encantamiento que posees y me son desconocidas.

Viviana echóse a reir jovial.

—Yo nada sé. Yo nada puedo enseñarte. Yo en nada soy capaz de competir contigo. Si acudí presurosa a tu llamamiento, fué para oir mejor tu voz divina, acompañada por tu arpa de cuerdas de oro. Muéstrame, te lo ruego, que eres digno de la envidiable fama de que gozas y ha llegado hasta mí.

Sentado en un ribazo, al lado de la amada, Merlín obedeció. Jamás, nunca jamás, su habilidad de músico había servido por modo tan perfecto a su inspiración de poeta. Llegó un momento en que Viviana, que escuchaba en éxtasis, vencida por el arte prodigioso del insigne bardo, recostóse suspirante sobre su hombro. Entonces, lo inevitable en tales casos ocurrió. Sonó un beso, escapóse el arpa de las manos del vate y éste, ¡sabio infeliz!, perdió por completo la cabeza.

Pocos días después, furioso de haber sido el juguete de Ginebra y Morderec, cuyos criminales amores había descubierto analizando detenidamente su conducta, Merlín, arrancándose de los brazos amorosos de Viviana, corrió a reunirse con el rey Arthús.

Cuando el burlado encantador arribó, por fin, al palacio de su egregio amigo, éste lloraba la traición de Ginebra, que, en unión de su amante, acababa de huir a Escocia, donde Morderec tenía muchos partidarios, prontos a defenderle hasta perder fortuna y vida.

Aconsejado por Merlín, marchó Arthús inmediatamente contra ellos; mas habiendo olvidado su arpa en el bosque, al abandonarle precipitadamente, no pudo el bardo inflamar como antes el valor de los guerreros bretones, y en la primera batalla con los rebeldes fueron derrotadas las tropas del ofendido esposo, que sucumbió lleno de heridas.

Durante algunos meses, el pobre sabio,

«les cheveux en désordre,
les habits en lambeaux»,

recorrió montañas y llanuras para rescatar el cuerpo de Arthús; mas luego, cuando supo dónde se encontraba el cadáver del rey (en una isla, custodiado por nueve vírgenes), mitigóse poco a poco el dolor del vencido taumaturgo, y un día, cierto día, encontróse, sin que su voluntad en ello interviniera, junto al bosque frondoso donde Viviana encantadora tenía su morada.

Mucho sabía Merlín;
mas al cabo se perdió,
y una mujer le metió
donde no pudo salir,
ni menos descabullir
por fuerça ni por taladro.

decían nuestros mayores, súbditos del poderoso César Carlos V, y, en efecto, según la leyenda, cuando Viviana recobró a su amante—que fué tan pronto como la vió el cuitado—, le encerró, valiéndose de mágicos procedimientos, en un cercado enorme de espinos albares, donde ella y él permanecerán alejados del mundo hasta la consumación de los siglos.

Tal es la versión más corriente de la vida y milagros de aquel peregrino personaje, que, creado para ser un perverso, fué un bendito (véase *Le roman de Merlin*, que escribió Boulard), y que a pesar de todos sus saberes fué engañado como cualquier Adán infeliz por las artes, si no de una mujer común, de un ser muy parecido a las hijas de Eva.

En varias de las obras que tratan del fantástico Merlín háblase de sus no menos fantásticos augurios, que, como las predicciones de Nostradamo y las profecías de Orval, son harto conocidos de las gentes aficionadas a consultar burdas sibilas.

Entre ellos, hay algunos cuyo lenguaje misterioso se ha prestado diferentes veces a interpretaciones no poco halagüeñas para el orgullo de los naturales de la Gran Bretaña.

Así el último vaticinio que se lee en la *Crónica*, de Geoffroy de Monmouth, escrita en el siglo XII.

«Las islas del Océano estarán sometidas a los britanos; los países francos les obedecerán; harán temblar a Roma misma... Etc., etc.»

José Fernández Amador de los Ríos

COSAS DE TOROS

Una novillada

En Ciudad Rodrigo se celebró el día 28 una novillada en la que tomaron parte los novilleros Serenito II y Esparterito.

El ganado lidiado cumplió como bueno, y los espadas se portaron como unos valientes, distinguiéndose Serenito, quien demostró que reune condiciones para llegar a ocupar un lugar preferente en la tauromaquia.

En los tentaderos

En Linares, y en la dehesa del nuevo ganadero D. José Pedregosa, se celebró la tienta de hembras. De las cincuenta vacas que se tentaron fueron aprobadas cuarenta y dos por su condición de muy bravas.

Actuó de tentador el conocido picador El Gordo, y como auxiliares los valientes novilleros Diego Castillo (Relámpago) y Rafael Cardona, quienes por su comportamiento artístico fueron felicitadísimos.

El valiente y elegante novillero Raimundo Tato actuó días pasados en la tienta de las reses de la ganadería de Arribas, enclavada en El Escorial.

Raimundo Tato fué aplaudidísimo por los concurrentes al acto, quienes apreciaron en todo su valor el mérito del estilo de buen torero que demostró.

—Los jóvenes y excelentes novilleros Rafael Martín y Cándido Maroto también han tomado parte en varios tentaderos, verificados en la región andaluza, apreciándose en ellos un valor extraordinario y envidiables condiciones, que permiten augurarles una magnífica temporada.

Barberá, restablecido

El excelente novillero valenciano Rafael Barberá se halla ya completamente restablecido de la grave cornada que sufrió hace mes y medio en el pueblo de Algineí.

Un Consejo de guerra

Por injurias al ejército

Ayer se celebró en la cárcel el Consejo de guerra para ver la causa seguida contra el paisano Florentino Ballesteros Esteban por el delito de injurias al Ejército.

Presidió el Tribunal el teniente coronel de Infantería D. Federico Gutiérrez de León y representó al ministerio fiscal el Sr. Jordán de Urriés, quien solicitó para el procesado la pena de un año de prisión correccional.

El defensor, Sr. Benzo, solicitó la absolución.

La sentencia no será firme hasta que la haya aprobado el capitán general.

DE MUSICA

Lyceum

Esta tarde, a las siete, se celebrará en el Lyceum Club Femenino un interesante concierto de piano y violín por Joaquín Turina y Lola Palatín.

LOS PELIGROS DE LA CIRCULACION

Choques y atropellos

Por la Dehesa de la Villa y detrás de un autocamión marchaba sobre una bicicleta Tomás Alcalde Fernández, de veintinueve años, que vive en Bravo Murillo, 150; en una vuelta del trayecto, el ciclista pretendió adelantar al camión que le precedía, sin fijarse de que en sentido contrario venía el automóvil 19.311, M., que conducía Miguel Carrasco Pérez, de treinta y cuatro años, domiciliado en Artistas, 51, contra el que fué a chocar, produciéndose lesiones graves en la cabeza y distintas partes del cuerpo.

El herido, después de curado en la Casa de socorro, pasó a su domicilio.

*

El autocamión 9.227, que conducía Gabriel Saorí Tortajada, atropelló en la carretera de Toledo al ciclista Julio Zarzalejo Ramón, de veinticinco años, domiciliado en San Gabriel, número 5, produciéndole lesiones de pronóstico reservado.

Después de convenientemente asistido en la Casa de socorro correspondiente, Julio ingresó en el Hospital general.

*

En la calle del Arenal chocaron ayer los autos números 18.367 M. y 18.742 M. S. P., que guiaban respectivamente Manuel Gumier Marcos, de veinticuatro años, y Victoriano Guerrero García, de treinta y tres.

Del encontronazo resultaron heridos el conductor del primer auto y un ocupante del mismo llamado Santiago C. Benavides, de diecinueve años, que vive en la calle de las Fuentes, número 9.

*

Carmen Cañete Roldán, de veintiocho años, fué asistida de magullamiento y fractura del antebrazo derecho, que se produjo al caer cuando se apeó en marcha de un tranvía en la calle de Serrano.

LA VIDA DEPORTIVA

El Racing Club vence a la Unión Sporting

Por dos a uno

Ayer tarde se jugó el último partido del campeonato regional, contendiendo el Racing Club y la Unión Sporting.

A las órdenes de Benito Alonso se alinearon los equipos en la siguiente forma:

Racing: Martínez; Ateca, Calvo; Témes, Reverter, Moreno; Gonzalo, Cayetano, Valderrama, F. Ortiz, P. Ortiz.

Unión: Soler; Briz, Zugázaga; Sáez, «Chales», Joaquín; Navarro, Lozano, Vicente, Carrasco, Moreno.

La primera combinación de la tarde la realizó el ataque de la Unión Sporting, que finaliza con

Del partido de ayer.—El guardameta del Racing despejando una situación comprometida

(Fotografía Alfonso.)

un centro de Navarro, que Moreno empalma; pero el balón va fuera.

En el contraataque del Racing Club, Valderrama pasa a P. Ortiz, que tira fulminantemente; pero con mala puntería.

La Unión domina insistentemente, pero sus delanteros no aciertan en los remates.

En un avance del Racing, Gonzalo centra y F. Ortiz marca sin ninguna dificultad el primer tanto de la tarde.

Hasta terminar el primer tiempo, el Racing ejerce una ligera presión.

En la segunda parte, la Unión Sporting actúa con mayor acierto. Un centro de Moreno intenta recogerlo Vicente; pero debido a su excesiva velocidad falla.

En un avance del Unión Sporting, Calvo corta con la mano, y debido a ello se tira un golpe franco, que Carrasco aprovecha para convertirlo en tanto.

Antes de terminar el encuentro, Gonzalo logra batir a Soler por segunda vez.

El interminable campeonato regional termina con la siguiente clasificación:

Campeón: Madrid, con 41 puntos (12 partidos ganados, uno empatado y tres perdidos).

Subcampeón: Athlétic Club, con 34 puntos (ocho partidos ganados, dos empatados y seis perdidos).

Tercer puesto: Racing Club, con 33 puntos (ocho partidos ganados, uno empatado y siete perdidos).

Como «colistas» quedan empatados el Unión Sporting y la Gimnástica, con 26 puntos (cuatro partidos ganados, dos empatados y diez perdidos).

El Español vence al Barcelona

Barcelona, 2.—En el campo del Español, y a las órdenes del árbitro Sr. Brías, se alinearon los equipos en la siguiente forma:

Español: Zamora; Patricio, Porta; Káiser, Soler, Calcedo; Vilar, Ventoldra, Mauri, Padrón, Yurrita.

Barcelona: Lloréns; Mas, Walter; Arnao, Sancho, Pedrol; Piera, Samitier, Sastre, Alcántara, Sagitarba.

El partido ha sido un continuo dominio del Español en todo momento sobre el Barcelona. Venció el Español por cuatro a uno.

El primero lo hizo Mauri al rematar un fallo de Walter.

El segundo lo obtuvo Padrón de una jugada personal y chutando fuertemente.

Samitier consiguió el tanto de honor para su equipo de un «chut» a la larga, muy vistoso, que Zamora no pudo detener. Poco antes de terminar la primera parte, Vilar consiguió el tercero para su equipo.

En la segunda parte el dominio siguió siendo del Español, y el Barcelona se puso a la defensa. Cuando faltaban unos minutos para terminar el encuentro, Ventoldra, de un «chut» a boca jarro consiguió el cuarto y último de la tarde.

PUGILATO

Anoche, en Maravillas

Los resultados registrados en la reunión celebrada anoche fueron:

Aroca venció a Salcedo, por «k. o.», finalizando el cuarto asalto.

Chamorro venció a R. González en el quinto asalto, por abandono.

P. Ruiz II y Fernández hicieron un combate nulo.

J. López venció a Angulano, por «k. o.», en el tercer asalto.

C. Martínez venció a Schapira, por puntos, en ocho asaltos.

También se presentó Rayo en el «ring», y Prados y Ramírez hicieron una exhibición con Frank Roche.

El próximo combate de Paulino

Nueva York, 2.—Aunque aún no se ha resuelto nada definitivamente, se cree que Uzcudun luchará el 23 del actual en Madison Square Garden con Tom Heeney, campeón de peso pesado de Nueva Zelanda.

Se calcula que el «match» producirá 60.000 dólares, de los cuales 15.000 serán para Paulino.

La Fiesta de la Raza

Un estudio sobre la escultura colonial

La «Gaceta» publica la convocatoria siguiente:

«Real Academia de Bellas Artes de San Fernando.—Fiesta de la Raza. Año 1927.—Instituído por esta Corporación un premio anual para solemnizar la Fiesta de la Raza, se abre el concurso correspondiente al año 1927, sobre el tema: «Escultura colonial de los siglos XVIII y XIX en cualesquiera de las naciones hispanoamericanas, estimándose como cualidad primordial la documentación gráfica aducente al texto.»

El concurso se verificará con sujeción a las siguientes condiciones:

Primera. Será limitado a los autores de nacionalidad española o hispanoamericana.

Segunda. El premio consistirá en una medalla de oro y el título de académico correspondiente.

Tercera. Serán admitidas obras inéditas o ya publicadas, debiendo estar escritas en lengua castellana y con las ilustraciones gráficas que los autores estimen convenientes.

Cuarta. El Jurado calificador del concurso es la Real Academia, con facultad de declararlo desierto si no se presenta ninguna obra que, a su juicio, merezca el premio.

Quinta. Las obras serán entregadas en la secretaría de la Real Academia antes de las doce horas del día 30 de Septiembre próximo, con declaración de residencia de sus respectivos autores.

Sexta. La entrega del premio, si hay lugar a su adjudicación, se hará en la forma que la Academia determine.

La consolidación de los Tesoros

Anoche facilitaron en la Censura una nota conteniendo los siguientes datos acerca del resultado de la consolidación de obligaciones del Tesoro:

Obligaciones del Tesoro que se hallaban en curso, 414.9 millones; Idem presentadas a consolidación, 378.1 idem; Idem id., expresamente al reembolso, 1.3 idem; Idem que se consideran tácitamente reembolsadas por el silencio de sus tenedores, 35.5 idem.

Los reembolsos solicitados se harán efectivos desde luego con cargo a las disponibilidades de la cuenta de Tesorería, y dada su cuantía modesta, por ahora no se abrirá suscripción en metálico para cubrirlos, con lo cual se ahorrará el Estado los intereses correspondientes.

Los Tesoros «perdidos»

En la consolidación forzosa de los Tesoros de Febrero se ignora el paradero de 1.900.000 pesetas, que por no estar depositadas en ningún Banco ni haberse presentado a conversión ni a reembolso, no han podido ni convertirse ni reembolsarse. Los ignorados poseedores de estos títulos, que se consideran perdidos o destruídos, son sin duda los mejores acreedores aquellos que ni a redoble de tambor se presentan a cobrar sus créditos. Si, proporcionalmente, se han «perdido» Tesoros de las restantes emisiones, el beneficio del Estado por este concepto oscilará entre ocho y diez millones de pesetas. Con estos «ingleses» se pueden contraer deudas a ojos cerrados.

CONFERENCIAS

Ayer dió en la Academia de la Historia una conferencia dedicada a Menéndez y Pelayo don Rufino Blanco, profesor de la Escuela Superior del Magisterio.

Después de una breve introducción, el señor Blanco trató extensamente del tema «Menéndez y Pelayo bibliógrafo y erudito», que corresponde a la tercera conferencia del ciclo organizado por el Colegio de Doctores.

El Sr. Blanco entiende que la época actual de la literatura debe llamarse época de Menéndez y Pelayo, porque su nombre en nada desmerece de los de Séneca, San Isidoro, Luis Vives y Raimundo Lulio.

*

Gran interés ha despertado la conferencia que hoy jueves, a las seis y media de la tarde, dará en la Unión Iberoamericana, calle de Recoletos, 10, el ex rector de la Universidad de Méjico D. Ecequiel Chavez, profesor en la misma de las asignaturas Psicología de la Adolescencia y Psicología de la Educación.

El doctor Chavez, entusiasta iberoamericanista, desarrollará el interesante tema «El ensancha del significado de las nacionalidades y las razas y su necesidad para el progreso del Mundo».

*

Conferencias públicas de la presente semana en el Instituto Francés:

Viernes, a las siete, M. Lapiane, «Los salones literarios bajo el reinado de Napoleón III».

Sábado, a las siete, M. Guinard, «La canción popular en el Este de Francia (Lorena, Alsacia, Borgoña, etc.)», canto por M. Heuzé.

*

Hoy jueves, a las cinco de la tarde, en la Sociedad madrileña de estudios psíquicos Hacia la Luz, Jardines, 24, primero, disertará su presidente sobre el tema «¿Hay vida más allá de la muerte?».

*

A las seis de la tarde disertará hoy D. Domingo Sánchez en la Dirección general de Pesca sobre el tema «Problemas que suscita la orientación de los animales marinos».

*

Hoy jueves, en la Sociedad de estudios psicológicos Centro Platón disertará el doctor Sánchez Herrero sobre el tema «Jesús en la cruz», y el poeta Sellés sobre espiritismo en general.

SUCESO DRAMATICO

Dos personas envueltas en llamas

Mérida, 2.—El vecino de Cordobilla de Lacara Rafael Corzo Pinilla observó que de una casa salía humo abundante.

Abrió la puerta y encontró a Petra y Teodoro Carrero completamente envueltos en llamas.

Tras grandes esfuerzos pudo apagarlas, sin poder evitar que sufrieran quemaduras bastante graves.

Se ignora cómo se produjo el accidente.

Nombramiento de jueces

El ministro de Gracia y Justicia ha firmado la siguiente combinación de jueces:

Nombrando juez de primera instancia del distrito de Inaní (Las Palmas) a D. Francisco Mestares, que lo era de La Bisbal.

Idem íd. de Guadix a D. Sixto Solís, que servía en Medina del Campo.

Idem para esta vacante a D. Carlos Calamita, que servía en Rioseco.

Idem íd. a D. Diego Rodríguez, que servía en Luarca.

Nombrando juez de La Bisbal a D. Francisco Sosagrado.

Idem de Dolores a D. Félix García, que servía en Illescas.

Idem de Luarca a D. Abelardo Sánchez, que servía en Peñaranda de Bracamonte.

¡POR SI ACASO!

Mientras se acuerda el desarme...

Norteamérica construye nuevos barcos y reforma los viejos

Londres, 2.—Comunican de Washington a la Agencia Reuter que el presidente Coolidge ha firmado hoy el proyecto referente a la marina de guerra, por el cual se autoriza, entre otras cosas, la construcción de tres nuevos cruceros.

Como se recordará, Mr. Coolidge pidió hace algunas semanas que ese proyecto fuese desglosado del presupuesto general, pero no fué atendida su demanda.

*

Washington, 2.—El Senado ha aprobado el decreto, ya aprobado por la Cámara, modificando dos grandes cruceros. El proyecto se refiere a la elevación del número de cañones y a la terminación de los navíos que actualmente se construyen.

Inglaterra hace maniobras navales

Gibraltar, 2.—Las maniobras de las flotas del Atlántico y del Mediterráneo empezarán mañana con un ejercicio táctico diurno entre Almería, al Este, y Gibraltar, al Noreste, al que seguirán luego ejercicios de submarinos y ataques nocturnos de destructores.

Los días 9 y 10 se realizarán simulacros de ataques de submarinos y destructores entre Lagos (Portugal) y Gibraltar.

Y Turquía se dispone a defenderse

Londres, 2.—Telegrafían de Angora a los diarios que el Gobierno turco, en vista de los rumores que circulan sobre una probable acción de conquista en Asia, proyectada por Italia con la aprobación de Inglaterra, ha dispuesto que se construyan importantes obras de fortificación en la costa del Asia Menor, y particularmente en Soala y Nanova.

LOS HAY FRESCOS...

El joven que pide dinero en nombre de parientes cercanos

En el domicilio del presidente de la Diputación se ha presentado un sujeto que intentó hacer víctima a dicho señor de un timo.

Alegó que por haber tenido un accidente automovilista se hallaba en una apremiante dificultad económica y solicitaba ser auxiliado.

El visitante justificaba su pretensión manifestando que era hijo del presidente de la Diputación de Sevilla, y que como no conocía en la corte a nadie, le constaba la buena amistad que el Sr. Salcedo Bermejillo tenía con su compañero.

El Sr. Salcedo le envió a la Diputación para que se entendiese con el secretario de la Corporación, y éste, luego de insistentes preguntas, le despidió sin darle ni un céntimo.

Hoy se recibió en la Diputación un telegrama del Sr. Cepero, presidente de la Corporación provincial de Sevilla, en el que dice que no tiene hijos, y que, por tanto, mal podía estar uno de ellos en Madrid.

La Policía realiza gestiones para dar con el paradero del timador, del que nada se sabe.

El gran baile de la Prensa

El número de regalos recibidos hasta la noche de ayer se eleva a 156, todos ellos de positivo valor.

Los últimos llegados, débense a la generosidad de la fábrica de cervezas Mahou, que ha enviado un valioso jarrón de cristal tallado, en su estuche; la casa Lizárraga y Sobrinos, Carrera de San Jerónimo, 39, artístico pedestal de caoba; la casa Alejandre, Toledo, 56 y 58, dos magníficos floreros; el ilustre y laureado pintor D. Ignacio Pinazo, una preciosa escultura en bronce; la editorial Rubiños, Preciados, 23, colección de obras completas de Fernán Caballero; D. Pablo Martínez, Arenal, núm. 16, un echarpe de crespón; la casa New England, Carrera de San Jerónimo, 29, un precioso portátil de metal y porcelana; la viuda de César Glorjeta, de Valencia, varios frascos de tinta «Sama»; La Violeta, plaza de Canalejas, 6, un precioso estuche con bombones; la Compañía del Gramófono, Avenida de Pi y Margall, núm. 1, un estupendo gramófono portátil, de viaje, de positivo valor; la manufactura de impermeables El Cisne, plaza del Progreso, 3, estupendo impermeable trinchera, para señora; D. Antonio Arce, Toledo, 63, una gran cesta de exquisitas peras; la casa A. Abad y Compañía, Montera, 31, entresuelo, dos magníficos sombreros de señora; la casa Italo-Ibérica, concesionaria en España de varios inventos y novedades prácticas, ha enviado dos lienzos, reproducciones al óleo inalterables, imitación tapiz, verdaderamente admirables; y la sucesora de doña Matilde Nieto, León, 15, principal izquierda, riquísimo traje de noche, verdadero modelo de elegancia.

Los primeros premios están constituídos por el magnífico automóvil «Amilcar», regalo del Sr. Mauvais, Serrano, 8; la motocicleta «Douglas»; el manión de Manila de Madrid-París; coche-cito «Citroenette»; la capa Goya, de Santos Seseña, siguiéndoles una porción de estuches con valiosos objetos, alhajas, relojes, pieles, etc.

La prestigiosa perfumería Myrurgia obsequiará a las damas con los exquisitos perfumes de su producción.

La casa de D. Francisco Garay, Carrera de San Jerónimo, 1, y La Elegancia, Fuencarral, núm. 10, también harán a los concurrentes preciosos regalos.

Como número sensacional, a la una y media de la madrugada hará su entrada triunfal en el baile la agrupación humorística musical de Catarroja, El Empastre, que debuta esta noche en el Circo de Price, compuesta de veinticinco artistas, cómicamente caracterizados, que ejecutarán varios números de su graciosísimo repertorio.

Además, la casa de las perlas Dorion, Barquillo, 4, ofrecerá a la pareja que mejor baile el charleston, una artística copa de plata, con su correspondiente inscripción, cuyo valioso trofeo se adjudicará por un competente jurado, presidido por el Sr. Romero.

Los billetes para este singular acontecimiento se venderán durante el día de hoy en la Asociación de la Prensa, hasta las cinco de la tarde, y desde esa hora en la taquilla del teatro de la Zarzuela, comenzando el baile a las once de la noche.

No hay que decir que la gran tómbola ofrece regalos cuyo valor alcanza la cifra de varios miles de duros.

2009 Ministerio de Cultura

LA HIGIENE, LA MEDICINA Y LA SALUD

UN CONSEJO CADA SEMANA

Averiguarás la constitución mental de tus hijos

Existen dos tipos básicos de dolencia mental. En uno domina, regula e impone, lo constitucional, lo endógeno; el modo de ser, de sentir, de reaccionar. En otro campea, rige y conduce lo exógeno, lo venido de fuera: alcohol, avariosis.

Contra ambas modalidades puede luchar eficazmente la higiene. Apartando las causas morbosas, protegiendo de los conflictos espirituales. Un ejemplo. Nadie ignora la peligrosidad representada por los delirios de persecución. Es corriente ver convertido en perseguidor al que se creía perseguido. Son enfermos de una gran lucidez mental, atormentados por ideas fijas e interpretaciones, mecanismos utilizados por la psicología del enfermo para reconciliarse consigo mismo.

Para lograr la paz interior.

En general, tales síndromes preséntanse en individuos de constitución mental paranoide. Por constitución mental paranoide entiéndese un modo especial de pensar, tejido con hilos de dos clases: orgullo y recelo.

Por orgulloso, el paranoide buscará culpar a los demás de las derrotas y de los fracasos. Su psiquismo impídele atribuirse la menor torpeza, el más pequeño desacierto.

La especie de los agobiados por el terrible mal de querer tener siempre razón.

Su tendencia al recelo, su propensión a la desconfianza, ayuda a la elaboración delirante.

Si uno de estos pobres enfermos sufre un desastre, como la egolatría aleja de sí toda noción de responsabilidad tendrá que buscar autor para el daño. El recelo, el hábito de desconfiar de las acciones ajenas y aquilatarlas le dará pronto resuelto el problema. Quedará establecido su síndrome paranoico.

Esta legión de predispuestos podrá eludir el riesgo de enloquecer si aciertan a encasillarse en un vivir tranquilo, monocorde. Sin grandes horizontes; pero también sin grandes inquietudes.

Con este esquema puedes formar idea, lector, de lo transcendental de la cuestión.

El paranoico metido de lleno en el trafago de una existencia agitada, de repetidos conflictos espirituales y materiales, forzosa e inevitablemente se hallará expuesto a padecer una dolencia mental. No es esta la única constitución que ha de tenerse en cuenta. Merecen igual beligerancia la epiléptica, la ciclotímica, la mitomaníaca, la esquiroide, la emotiva...

No hay por qué enumerar aquí todas, ni mucho menos detallarlas. Basta con el adoctrinamiento representado por el ejemplo más arriba citado. Lo transcendental es llevar a conocimiento del lector el concepto de la constitución. O lo que es lo mismo, del temperamento, del carácter, que por hallarse al margen de la reacción normal representa riesgo de alienación para lo futuro.

No hace falta ser psiquiatra. Basta sencillamente con tener un poco de interés, poniéndolo al servicio de una observación cuidadosa y de todos los días. El padre menos culto hállase capacitado para «presentir» una constitución mental anómala, si compara el comportamiento de su hijo con el de otros niños.

Puesto sobre la pista, con solicitar asesoramiento basta. Son tan diáfanas estas verdades, que una vez oídas no cabe rehuir las indicaciones de ellas derivadas.

DOCTOR CESAR JUARROS

AGUAS MINERALES DE TODAS CLASES. Siempre Recientes, Legítimas, Económicas. Servimos a domicilio y provincias. 30, Cruz, 30. T.º 27-88 M.

Por la noble causa del buen amor

La diferenciación sexual

En la lucha cotidiana por mejorar de condición social, tener bien destacadas las características propias de cada sexo representa elemento valiosísimo de éxito. Al perseguir la felicidad, decisivo.

El hombre cuya psicología presenta matices femeninos y la mujer hominizada no lograrán nunca conocer la dicha verdadera.

Es, por tanto, la diferenciación sexual problema henchido de interés. De interés cenebrinado por los prejuicios.

La infancia debe transcurrir en continuo contacto con niños del sexo opuesto. Que los niños no tengan amistad sino con pequeñuelos y las niñas con esquejes de Eva, únicamente daños puede causar.

Acaso el daño mayor de los internados resida aquí. En habituar a tratar únicamente personas del propio sexo. Con grave riesgo para la formación del carácter.

Muchas de las cualidades espirituales desarrollanse como contraste. Como reacción a estímulos de urdimbre antagonista.

Que el hombre se crie entre mujeres y la mujer entre hombres desnivela el equilibrio sentimental que la salud del espíritu requiere; pero aún resulta mayor el perjuicio consecutivo a que el muchacho no trate muchachas y viceversa.

Al correr de los años, la incomprensión de las gentes falla de conductas y morales con arreglo al momento; pero es en épocas anteriores en las que hay que pensar, no para repudiar catonianamente, sí para evitar, para poner remedio.

Que es, al fin y a la postre, el supremo ideal científico.

EL DOCTOR QUE LEYO A PLATON

ESCUELA BERLITZ
ARENAL, 24
LECCIONES Y TRADUCCIONES

GALERIA MEDICA

Greco: Entierro del conde de Orgaz (detalle)

Obra maestra de un maestro. El alma de Castilla quedó prendida en sus pinceles. El alma del pintor, en la prisión romántica, cuajada de exaltaciones, de la ciudad de Toledo.

Nuevamente discuten en la Prensa profesional los doctores Márquez y Beritens si el artista fué o no astigmático. Si por serlo, sus modelos trásladáronse al lienzo exagerando el alargamiento normal de la figura. Márquez dice que no; Beritens, que sí. El fragmento aquí reproducido inclina en favor del primero.

De todos modos, nuevo motivo para reiterar la admiración y avivar las luminarias del fervor.

UN GALENO QUE GUSTA DE LA PINTURA

Un tema interesante

Por considerarlo merecedor de la atención de médicos y profanos copiamos la adjunta editorial de «El Sol»:

«Hace algunos días se ha visto en la Sala primera del Tribunal Supremo un recurso de casación cuyo resultado es muy interesante para los médicos y para los abogados.

Se debate en él el pago de los honorarios profesionales reclamados por un médico como precio de la asistencia facultativa prestada a un infante de España, que pretende ahora eludir el pago alegando que cuando utilizó los servicios del médico se hallaba incapacitado y no podía por ello contratar eficazmente tales servicios ni quedar obligado a retribuirlos. Es importante para el resultado del recurso el hecho de que el infante demandado permaneciera en situación de rebeldía procesal durante el período de la discusión escrita del pleito e iniciara su intervención en autos, en el período de prueba.

El médico ha obtenido sentencia a su favor en el Juzgado y en la Audiencia de esta corte. Pero el infante, consecuente con su punto de vista, interpuso ante el Tribunal Supremo recurso de casación.

La sentencia que el Tribunal dicte interesa por igual a médicos y abogados. A los médicos, para saber si cuando son llamados para asistir a un enfermo tienen que ir al registro de estado civil antes de acudir al llamamiento del paciente, para asegurarse de si éste es o no capaz para obligarse a retribuir los servicios facultativos. Y a los abogados, porque no habiendo el demandado, por la situación de rebeldía en que se hallaba, podido oponer en el momento procesal oportuno la excepción de nulidad que ahora intenta amparar con el recurso de casación, el éxito de ese recurso significaría el abandono de la jurisprudencia reiteradísima, y hasta ahora constante, de que las excepciones no propuestas por el demandado al contestar la demanda son después extemporáneas, y no pueden ser legalmente estimadas por los Tribunales.»

Cuando la sentencia sea conocida expondremos nuestros puntos de vista.

NUESTRAS ENCUESTAS

Inauguramos hoy una encuesta llena de curiosidad. Los médicos españoles van a contestar a una serie de preguntas encaminadas a poner de relieve qué predilecciones estéticas tienen.

Cuantos nos honren con su opinión la verán publicada. Al final haremos, en cinco artículos, la síntesis de las aficiones artísticas de los galenos nacionales.

ANTICATARRAL
García Suárez
Quedo asegurado contra
CATARROS, TOS, PULMONIAS Y TUBERCULOSIS
Antiséptico enérgico de las vías respiratorias y reconstituyente general.
Dos o tres cucharadas al día

Ello nos permitirá realizar interesantes investigaciones sobre la psicología de la clase.

Se levanta el telón.

Dice el doctor Villa (don Julián)

De novelistas, poco le puedo decir. No he leído más que el «Quijote» y «Un testigo de la guerra de Africa», de Alarcón.

¿Autor dramático? No sé, no pienso en el drama; con los míos internos tengo de sobra.

¿El pintor? Son tantos los que me gustan, que no sé.

¿Escultor? Querol.

¿Músico? Beethoven.

De estilo arquitectónico, el gótico, unión de la solidez que representa toda construcción con el máximum de gracia.—*Doctor J. de la Villa.*

Dice el doctor García Triviño

28-1-1927.

Señor D. César Juarros.

Mi querido amigo y compañero: En contestación a su atenta carta y a la encuesta que en LA LIBERTAD va a publicar, tengo el gusto de enviarle la lista de aquellos artistas españoles y extranjeros por mí preferidos.

Novelistas, Pío Baroja y Anatole France.
Autores dramáticos, Benavente e Ibsen.
Pintores, Zuloaga y Rembrandt.
Escultores, Julio Antonio y Rodin.
Músicos, Bretón y Beethoven.
Estilo arquitectónico, el gótico.

Sabe lo muy de veras que le aprecia y admira su buen amigo y compañero, q. e. s. m.,—*F. García Triviño.*

Dice el doctor Bastos

El novelista español que más me ha emocionado es Galdós

El novelista extranjero que he leído con más gusto es Anatole France.

Mi autor dramático favorito es Bernard Shaw.

El pintor clásico que más me gusta es Tiziano.

El pintor moderno que prefiero es Picasso.

El escultor clásico, Donatello.

El escultor moderno, Victorio Macho.

El músico clásico, Bach.

El músico moderno, Strawinsky.

El estilo arquitectónico que entiendo mejor es el románico.—*M. Bastos.*

CUANDO SE HAN CUMPLIDO LOS CINCUENTA AÑOS, REDUCIR LA CENA A UN FRUGAL TENTEEMPIE REPRESENTA UNA GARANTIA DE PROLONGACION DE LA VIDA

LA LIBERTAD se puede adquirir en las siguientes capitales:
PARIS: Ceferino R. Avecilla, rue de Parme.
LISBOA: Quioscos de la Sociedad Comercial Portuguesa.
ROMA: Pietro Orsi, piazza S. Silvestro.
HABANA: Aquilino Campal y C.ª, Estrella, 6 1/2.
MANILA: Manila Filatélica, calle de Carriedo.
SACRAMENTO (CALIFORNIA): La Hispano América, 207 L. Stree.
GIBRALTAR: E. Tabera, Conrval, S. 2
BUENOS AIRES: Francisco Freytas, Salcedo, número 3.341.

Por la salud y por la belleza

V

Pulmones y deporte

Nada supone el músculo cuando los pulmones resultan incapaces de secundar su esfuerzo. Por escasos que sean los conocimientos que de Fisiología se tengan, no cabe ignorar cómo el ejercicio físico supone aumento en el consumo de oxígeno y en la eliminación de anhídrido carbónico.

O lo que es igual, los pulmones han de intensificar sus esfuerzos.

En los libros técnicos figuran estos datos: la marcha requiere una respiración dos veces más activa que en estado de reposo, la natación impone un aumento de cuatro veces, la carrera, de siete. Cuando el individuo escoge deporte sin haberse asesorado previamente de la capacidad funcional de sus pulmones, se expone a tuberculizarse.

El aire, ni entra ni se renueva suficientemente. No es sólo la tuberculosis. Hay peligro de anemia, de desarrollo insuficiente. Por culpa de combustiones internas deficientes, créanse numerosas enfermedades de la nutrición.

Bien está atender al desarrollo del músculo, siempre que no se olvide cómo no puede bastarse a sí mismo. Sin una función respiratoria adecuada en potencia al esfuerzo, no se logrará sino crear estados morbosos y predisposiciones a ellos.

¿Cómo no recordar el rosario de jugadores españoles de balompié muertos tuberculosos en estos últimos años? La causa de la fatiga es la falta de oxígeno. Un músculo privado del sistema circulatorio y colocado en atmósfera de oxígeno, repara su fatiga; pero no en una de hidrógeno. El oxígeno sólo puede proporcionárselo el músculo merced a la función respiratoria; si ésta resulta insuficiente, el músculo no logrará reparar su fatiga. Se crearán estados de intoxicación.

Dicho en términos vulgares, para que el profano adquiera concepto claro: el oxígeno es el combustible; el anhídrido carbónico, las cenizas, los humos.

Si el combustible aportado resulta escaso, el motor funcionará con dificultad. Si los residuos no son totalmente eliminados, el mecanismo quedará entorpecido. En ambos casos nacerán situaciones de inferioridad orgánica, debilitaciones de que pueden aprovecharse los gérmenes patógenos.

Las pruebas más sencillas, capaces de orientar al deportista sensato, son las siguientes:

Número de respiraciones.—Por violento que sea un ejercicio, el número de respiraciones no debe pasar de cuarenta al minuto.

Síntomas secundarios.—Por violento que sea un ejercicio, no deben presentarse ninguno de estos síntomas: palidez, cianosis—color amoratado—, dolor de costado, irregularidades en el ritmo.

Pruebas espirométricas.—Respirando diez veces consecutivas en el espirómetro, con intervalos de veinte segundos entre una y otra, debe obtenerse un total de 30 litros, prueba de Rosenthal.

Respirando diez veces sin interrupción, por el aparato, deben totalizarse 15 litros.

Pruebas nasales.—Se comprobará si el sujeto

ESTAMPAS MEDICAS

Santa María del Sar. Santiago de Compostela

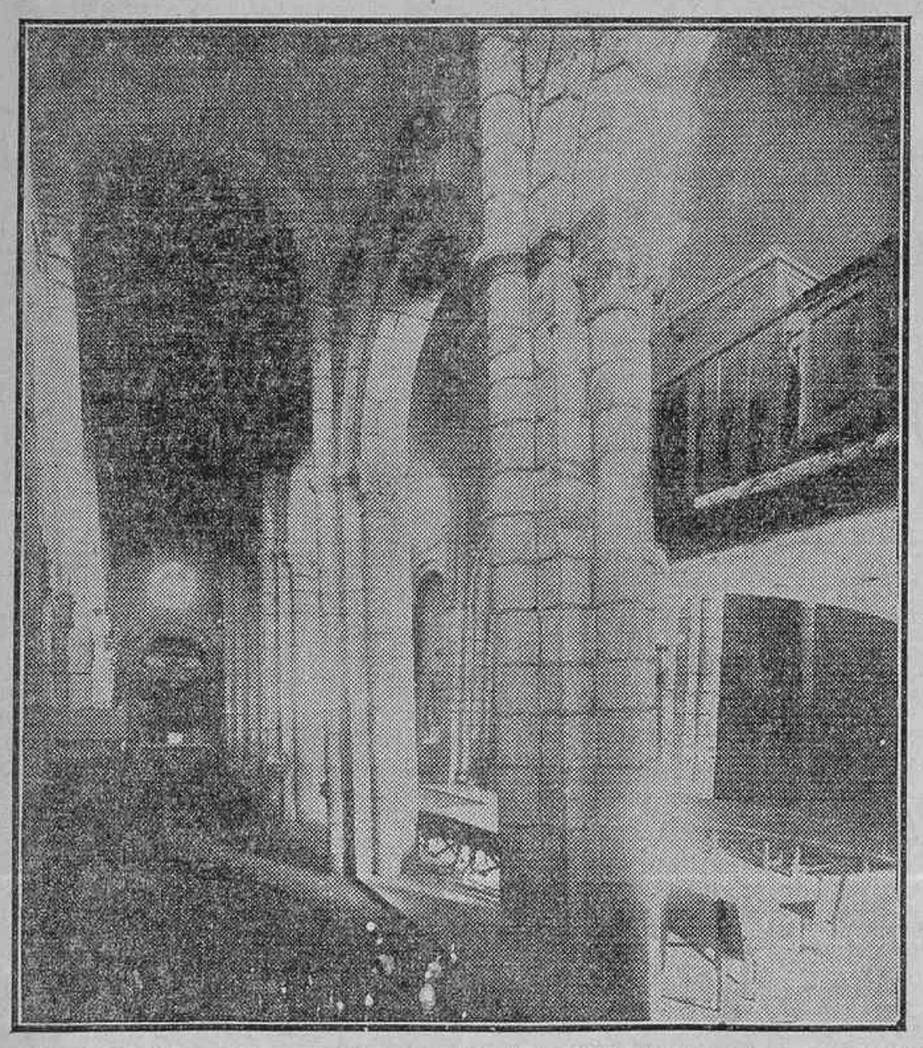

También los edificios sufren, también enferman. Como esta vieja iglesia del siglo XII, con sus columnas ladeadas y sus muros inclinados por culpa de un terreno movedizo e inquieto. Escoliosis que rompe la armonía de la nave, austera y silenciosa. En ninguna otra región española hay en los templos esa honda melancolía llorona y piadosa, imprecisa y dulce. El misticismo de las iglesias gallegas no conserva el aire recortado y recio de las castellanas, relieve en la llanada; se diluye en la esmeralda enneblinada del paisaje. Se oye mucho rezar en alta voz. Y los rezos, como el misticismo que los inspira, como las esquilas de las ermitas, se diluye suave, dulcemente en el paisaje.

EL MEDICO VIAJERO

—¡Salvadle! ¡Cogedle por los cabellos!...

2009 Ministerio de Cultura

es capaz de respirar veinte veces seguidas por las dos fosas nasales, separada y simultáneamente.

Cuando falle alguna de estas pruebas, lo sensato será acudir a un médico de los especializados en dolencias del aparato respiratorio. No hacerlo así equivale a un olvido que la Naturaleza castiga siempre.

Dr. C. J.

NOTICIAS

Academia de Jurisprudencia.—Hoy jueves, a las siete de la tarde, en la sección tercera continuará la discusión de la Memoria del señor Roig Ibáñez, haciendo uso de la palabra los Sres. Coronas, Royo Villanova y Cortezo.

Económica Matritense.—El sábado, 5 del actual, a las seis de la tarde, dará una conferencia en la Sociedad Económica Matritense D. José Puig de Asprer acerca del tema «La información sobre el Código de Comercio».

El acto será público.

*

ARENAL, 4. POMPAS FUNEBRES

*

Círculo de la Unión Mercantil.—El próximo lunes, día 7, a las diez y media de la noche, pronunciará en el Círculo de la Unión Mercantil una conferencia el conde de Vallellano, alcalde de Madrid, acerca del tema «Plan general de obras de Madrid, presentado por el conde de Vallellano, y las posibilidades de su realización».

Los derechos reales.—La «Gaceta» publica el texto refundido de las disposiciones legislativas referentes a los impuestos de derechos reales y transmisión de bienes y el correspondiente real decreto-ley aprobatorio.

El Patrón de la Policía.—Hoy jueves celebrará la Policía la fiesta de su Santo Patrón, el Angel de la Guarda, con una función religiosa en la iglesia pontificia de San Miguel.

Asistirán el ministro de la Gobernación, el director y altos jefes de la Dirección de Seguridad y los funcionarios de Policía francos de servicio.

*

DESENGAÑO, 10, FUNERARIA «LA SOLEDAD» NO PERTENECE A NINGUN TRUST

*

Boda.—La semana pasada contrajeron matrimonio en la iglesia parroquial de Nuestra Señora de Covadonga la bellísima señorita Pepita García Novella con el inteligente maestro mecánico D. Pedro Arribas Bugeda, siendo padrinos de los contrayentes D. Jesús de Eza y su esposa.

Deseamos a los recién casados una eterna luna de miel.

Escuelas y maestros

Conferencia de la enseñanza de la Historia

La Oficina Internacional de Educación nos envía el programa de la Conferencia de la Paz que celebrará en Praga, con asistencia de numerosas entidades, Corporaciones, Sociedades y personalidades de carácter internacional, a quienes interesa los problemas de la Escuela nueva.

He aquí el programa:

16 de Abril.—Proclamación de la Paz por la Cruz Roja Checoeslovaca en el Palacio del Parlamento.

18 de Abril.—Por la mañana: Sesión de apertura y elección de las mesas; seguidamente la sección de Psicología comenzará la labor con los trabajos siguientes: «El problema de la educación para la paz en el campo de la Psicología», por el doctor P. Bovet, de la Universidad de Ginebra; «Estudio científico acerca de los sentimientos y prejuicios de los niños», por D. A. Prescott, de la Universidad de Harvard; «Investigación sobre los sentimientos de los niños», por Rudolf Fridrich, profesor del Liceo de Brno; «La educación para la paz mediante el estudio de las ciencias naturales», por el doctor Kamaryt, profesor del Liceo de Bratislava.

Por la tarde: La sección de Instrucción desarrollará los temas siguientes: «Libros de texto sobre Historia» (investigación del Instituto Carnegie); «Enseñanzas acerca de la Liga de Naciones», por L. Kronenberg, profesor del Liceo de Polonia, y Casimir, de La Haya.

Por la noche: Reunión pública.

19 de Abril.—Por la mañana: La sección de Educación se ocupará de los temas siguientes: «Autonomía Escolar», «Los niños dirigidos por sí mismos», «Arbitraje entre ellos mismos», etcétera. Experiencias hechas por el doctor D. Davies. Correspondencia entre niños de diversas escuelas (Experimentos hechos por la Cruz Roja Checoeslovaca): a), por medio de idiomas extranjeros; b), por medio del Esperanto; señores Bauer, Neuzil y Haan. «Campos internacionales para intercambios de niños».

Por la tarde: Reunión de Comisiones para redactar las conclusiones aprobadas por la Asamblea.

Por la noche: Sesión pública de clausura.

La directiva de T. A. G. E. (Tutmonda Asocio de Geinstruistoj Esperantistaj), convoca a reunión general en Praga, la que tendrá lugar al mismo tiempo que la anterior conferencia.

La convocatoria de la Oficina Internacional de Educación ha despertado gran interés en todos los Centros pedagógicos del mundo.

El mitin de la Confederación Nacional de Maestros

Oradores que harán uso de la palabra en tan importantísimo acto:

Don José Fernández Esteban, maestro nacional de Torrelavega (Santander), y vicepresidente de la Confederación; D. Bernardo de Pablo, abogado del ilustre Colegio de Madrid; doña Lucía Calle de Casado, maestra nacional de Velada (Toledo) y publicista; D. José Ballester Gozalvo, profesor de la Escuela Normal de Maestros de Toledo; D. César Juarros, doctor en Medicina; D. Francisco Carrillo, abogado e inspector jefe de Primera enseñanza de la provincia de Madrid; D. Manuel Fernández Navamuel, director de la Escuela Normal de Maestros de Madrid; D. Andrés Ovejero, catedrático de la Universidad Central.

BIBLIOGRAFIA

El libro del día

(GRAN GUIÑOL)

Semanario cómico inocente, candoroso y reconstituyente, por

Domingo de Abril y Alegre

Se publica los domingos

*

El Caballero Audaz

Renacimiento acaba de poner a la venta la nueva y emocionantísima novela del ilustre escritor. 400 páginas, 5 pesetas. En todas las librerías.

LA VENENOSA

Correo de teatros

COMEDIA.—A precios de diario (cinco pesetas butaca), esta tarde y todas las noches, definitivo e incomparable éxito cómico de «Los extremeños se tocan», más de cien representaciones.

APOLO.—Ha sido imposible prorrogar más días la actuación de Marcos Redondo, por ahora. Por ello, este gran cantante se despide definitivamente hoy jueves del gran público madrileño, ofreciendo a éste los dos últimos grandes triunfos en «La calesera» y en «El huésped del Sevillano», con un programa de concierto por la noche.

CENTRO.—Ultima semana, precios populares, de «Se desea un huésped», la comedia más divertida e interesante. Exito de Manuel París. Tarde y noche, «Se desea un huésped».

REINA VICTORIA.—El sábado, noche, por celebrarse baile de máscaras, no se representa «Julieta compra un hijo», la excepcional comedia que constituye, tarde y noche, la más exquisita atracción del cartel madrileño.

LES LOTIONS POUR LA TOILETTE L.T. PIVER PARIS SONT LES PLUS PARFUMÉES

El mejor chocolate

Isidro López Cobos, Génova, 4, Molino.

VERIN SOUSAS

Aguas alcalinas sin rival para las vías urinarias. De venta en farmacias y droguerías.

Relojes pared, bolsillo, pulsera

Composturas de precisión

J. REY

San Jerónimo, 5

DESDE HOY BAJO LOS PRECIOS EL

"AS" DEL ALUMINIO

Tetuán, 29, y Travesía del Arenal, 3.

VEA ESCAPARATES

LATINA.—Esta noche, estreno de la glosa dramática en tres actos y en verso, original de Luis Fernández Ardavín, titulada «La hija de la Dolores». Protagonista, María Palou.

ESLAVA.—Hoy jueves, y todas las noches, «Dollars». Exito inmenso. Creación de Meliá-Cibrián.

Mañana viernes, a las seis y media de la tarde, ¡acontecimiento artístico! Presentación de Le Coq d'Or, dirigido por Anatole Dolinoff. Conviene advertir que este espectáculo es el verdadero del país ruso. Este año la compañía viene reforzada en todos sus valores artísticos y con repertorio completamente nuevo del que dieron a conocer el año pasado en el teatro Cómico. Se despacha en contaduría de cuatro a ocho.

CIRCO DE PRICE.—Hoy jueves, a las seis de la tarde, «matinée» infantil. Concurso infantil de disfraces. Numerosos premios a los niños y niñas que a juicio de un Jurado competente sean acreedores a ello. Toda la gran compañía de circo, con un variado programa.

Por la noche, a las diez y cuarto, toda la gran compañía de circo. «Debut» de la agrupación humorística musical «El Empastre». Esta agrupación está formada por 25 formidables artistas. Sorprendente programa. Maravillosa ejecución. Cómico. Humorístico. Regocijante.

«MIGUEL STROGOFF».—La obra de Julio Verne, «Miguel Strogoff o El correo del zar», ha sido llevada a la pantalla con tal maestría, que difícilmente podrá encontrarse una muestra de acierto tan extraordinario.

Las pesadillas del zar Alejandro de Rusia, la sublevación de los tártaros, las batallas de Omsk e Ikurls, el suplicio de Miguel Strogoff, las fiestas del emir (presentadas en brillantes colores que asombran por su justeza), el paso por los Montes Urales, y tantos otros momentos culminantes de «Miguel Strogoff o El correo del zar», aparecen en esta cinta valientemente presentados, siguiendo los procedimientos de la técnica moderna y rememorando sobre todo la brillantez de la corte zarista.

«Miguel Strogoff o El correo del zar» es una película maravillosa.

«Miguel Strogoff o El correo del zar» se estrena, completa, el lunes próximo en Real Cinema y Príncipe Alfonso, a pesar de su extraordinario metraje, habiéndose reducido algunas escenas precisamente para que el público pueda verla completa en una sesión.

PALACIO DE LA MUSICA.—Aplazamiento del concierto anunciado para hoy, día 3 del corriente. A consecuencia de una ligera indisposición que padece el eminente tenor Miguel Fleta, el concierto anunciado para hoy, día 3, se celebrará el sábado 5, a las seis de la tarde.

INFANTA BEATRIZ.—Nuevamente reaparece hoy Rodolfo Valentino en este aristocrático teatro, interpretando, con Alice Terry, la magnífica película «Eugenia Grandet», inspirada en la novela de Honorato de Balzac. Exito rotundo de Spaventa.

CINE MADRID.—«El bandido de la Sierra» es hoy la mejor película española, y su gran éxito en este popular cinema es uno de los más legítimos y completos.

«El bandido de la Sierra» es una de las obras de verdadero público, y por tarde y noche se proyecta en el Cine Madrid.

CINEMA GOYA.—Todos los días se agotan las localidades en este aristocrático local, en donde se proyectan las películas más selectas del programa Paramount. Adolfo Menjou, Florence Vidor, Tom Moore, Pola Negri y Ford Sterling son los protagonistas de «La gran duquesa y el camarero» y «Buena y traviesa».

CINEMA BILBAO.—Hoy jueves, cambio completo de programa, estrenándose las películas «Buena y traviesa» (por Pola Negri), y «La gran duquesa y el camarero» (Adolfo Menjou y Florence Vidor).

«MALVALOCA».—Uno de nuestros más inteligentes críticos de cinematografía ha dicho con toda exactitud que esta superjoya española había llegado a ser una preocupación en el mundillo del séptimo arte.

La enorme popularidad de la mejor obra de los ilustres maestros hermanos Quintero, unido a las referencias de que la misma había sido tratada, al llevarla a la pantalla, con el más exquisito cuidado, tanto en lo que se refiere a dirección como en fotografía y literatura, y el hecho de ser la obra elegida por el gran director Perojo para elevar en el concepto público la producción nacional, justificaba con exceso esta preocupación, que degeneró en reñida lucha por parte de las grandes Empresas madrileñas, disputándose el honor del estreno de esta joya.

Cuantos hemos visto la prueba de la misma, esperamos que su estreno, el próximo lunes, será el mayor acontecimiento cinematográfico del año y el triunfo definitivo de España en el arte mudo, al que todos, sin excepción, debemos cooperar.

CINES DEL CALLAO Y SAN MIGUEL.—No deje de ver hoy en estos elegantes cinemas la grandiosa producción «La pasión del lujo».

¡SENSACIONAL ESTRENO!—E lunes, día 7, en el Palacio de la Música. ¿El título de la película? Por hoy basta decir que es de la marca Ufa... Oscar Fraudf.

SECCION RELIGIOSA

Santos de hoy.—Santos Emeterio, Celedonio, Marino, Asterio, Eutropio, Basilisco, Félix, Luciolo, Fortunato y Ticiano, mártires, y Santa Cunegunda, virgen.

La misa y oficio divino son de la dominica, con rito simple y color morado.

ESPECTACULOS PARA HOY

COMEDIA.—A las seis (butaca, cinco pesetas), Los extremeños se tocan.—A las diez y cuarto (butaca, cinco pesetas), Los extremeños se tocan.

FONTALBA (Margarita Xirgu).—A las seis y a las diez y cuarto, La ermita, la fuente y el río.

APOLO.—A las seis y media, jueves de moda, último día de actuación y beneficio de Marcos Redondo, La calesera.—A las diez y media, despedida de Marcos Redondo, El huésped del Sevillano. El eminente barítono cantará además Mi vieja, del maestro Guerrero, dirigida en la orquesta por su autor, y la romanza del tercer acto de La calesera, dirigiendo el maestro Alonso.

CENTRO.—(Compañía de comedias de Manuel París. Primera actriz, Carmen Ortega.)—A las seis y cuarto y a las diez y cuarto, Se desea un huésped.

REINA VICTORIA.—(Compañía Díaz-Artigas).—A las seis y media, Julieta compra un hijo (éxito enorme).—A las diez y media, Julieta compra un hijo.

COMICO.—(Loreto-Chicote).—A las seis y media, moda (popular), Charleston.—A las diez y media, Don Pablote.

LATINA.—A las diez y media de la noche, La hija de la Dolores (estreno).

ESLAVA.—A las seis y media, Dollars.—A las diez y media, Dollars. Todas las butacas, a 3,50.

ALKAZAR.—A las seis y media, Mare Nostrum.—A las diez y media, Doña Tufitos.

INFANTA ISABEL.—A las seis y media y a las diez y media, Suéltate el pelo, Rosario (clamoroso éxito de risa).

FUENCARRAL.—(Compañía Eugenio Casals).—A las seis y cuarto, Marina, por Sagi-Barba y el tenor Ocaña.—A las diez y cuarto, Doña Francisquita.

NOVEDADES (jueves de moda).—A las seis, El Príncipe Sin Par y El hada del frío.—A las diez y cuarto, La España de la Alegría.—A las once y media, El hada del frío.

MARTIN.—A las seis, Las mujeres de Lacuesta y El espejo de las doncellas.—A las diez y cuarto, La perfecta casada y Las niñas de mis ojos.

ROMEA.—A las seis y a las diez y cuarto, Moncayo, Conjuntos, Lo que cuestan las mujeres, Carmen Chinchilla, Alady, Lluvia de estrellas, Carmen Flores (gran éxito).

CIRCO DE PRICE.—A las seis, matinée infantil. Concurso infantil de disfraces. Numerosos premios. Variada función por la gran compañía de circo.—A las diez y cuarto, toda la gran compañía de circo. Debut de la agrupación humorística-musical El Empaste, regocijante programa. Maravillosa ejecución.

PALACIO DE LA MUSICA.—A las seis y a las diez y cuarto, Carnet de modas, Buena y traviesa (comedia dramática, seis partes, interpretada por Pola Negri, Tom Moore y Ford Sterling), La gran duquesa y el camarero (comedia, siete partes, interpretada por Adolphe Menjou y Florence Vidor).

REAL CINEMA.—5,30 y 10,15, Actualidades Gaumont, Un protector del cine, Las mariposas de Maxim's, El toro bravo.

PRINCIPE ALFONSO.—5,30 y 10,15, Revista Pathé, El autómata, Las mariposas de Maxim's, El toro bravo.

MONUMENTAL CINEMA.—5,30 y 10, estreno, Actualidades Gaumont, Ascensión a los cielos (por Harold Lloyd); estreno, La dama de la rosa; estreno, Maciste y su sobrino.

PRINCESA.—A las seis y a las diez y cuarto, Noticiario Fox, Mare Nostrum (grandioso éxito), Debut poco afortunado (estreno).

CINE MADRID.—A las seis y a las diez y cuarto, Noticiario Fox, El bandido de la Sierra (éxito), Tanque hombre (estreno).

PAVON.—A las seis y a las diez, Nubes que pasan (por Tom Mix), La secretaria (estreno, por Norma Shearer y Lew Cody); Fatti, bolchevique.

CINE IDEAL.—A las cinco y media y a las diez, Buena y traviesa (por Pola Negri, Tom Moore y Ford Sterling); estreno, Los ases del ferrocarril (por la pandilla infantil); estreno, En la habitación de Mabel (por Marie Prevost y Harrison Ford). Mañana, estreno, Un mozo de temple (por Fred Thompson y su caballo Rayo).

INFANTA BEATRIZ (Claudio Coello, 45, y Hermosilla, 5).—A las seis y a las diez y cuarto, Revista Pathé, El cisne (Adolphe Menjou), Eugenia Grandet (por Rodolfo Valentino y Alice Terry, estreno). Spaventa, tangos nuevos (gran éxito).

CINEMA GRAVINA (junto a Barquillo).—A las cinco y tres cuartos y a las diez y cuarto, Resolución inquebrantable (drama), El automóvil rojo (Herbert Rawlinson), Sueños de amor (cómica), Aventuras de un navegante (epis. 13 y 14).

CINEMA BILBAO.—A las cinco y media y a las diez y cuarto, El pequeño Napoleón, Noticiario Fox; estreno, Buena y traviesa (Pola Negri y Tom Moore); estreno, La gran duquesa y el camarero (Adolfo Menjou y Florence Vidor). El lunes, estreno, Su hora (por Jhon Gilbert).

CINEMA GOYA.—A las seis y a las diez y cuarto, El pequeño Napoleón, Buena y traviesa (Pola Negri y Tom Moore), Noticiario Fox, La gran duquesa y el camarero (Adolfo Menjou y Florence Vidor). El lunes, estreno, La mujer del centauro (Jhon Gilbert y Eleanor Boardman).

CINEMA ARGUELLES (teléfono 33.579).—Gran orquesta Marquet.—A las cinco y media la las diez, sensacional, La poupée de París (éxito del cuadro-revista Ortinis-Folies-Obiol: Fox de las rosas, Gavota, Rosas de Francia, La muñeca mecánica, Charleston infernal (letra y música de A. H. de Lorenzo y Agustín Bódalo).

CHUECA.—Sección continua de 6 a 12,45. La extraordinaria superproducción El milagro de los lobos y Consuelito Moreno, en su bonito repertorio. Exito.

CINE PARDIÑAS.—6 y 10, Tomasín y la granjerita (risa), Max Linder en América (graciosísima), París en cinco días (humorismo picaresco, por Rimsky). Butaca, 75 céntimos.

PALACIO DE TERPSICORE (Costanilla de San Pedro, 6).—Todos los días de Carnaval, grandes bailes, de cuatro de la tarde a la madrugada.

FRONTON JAI ALAI.—Tarde, a las cuatro, primero, a pala, Quintana I y Jáuregui contra Gallarta II y Peren; segundo, a remonte, Ucín y Tacolo contra Echániz (A.) y Echániz (J.).

Imprenta de LA LIBERTAD, Madera, 8

FOLLETON DE «LA LIBERTAD» 188

Su majestad el dinero

POR

JAVIER DE MONTEPIN

vuestra voz cada vez que proferís mi nombre, y esta turbación puede haceros traición...

No os digo nada de mis sentimientos...

El paso que he dado hoy es mucho más significativo que las frases más elocuentes...

No participo de vuestra alegría acerca de la inesperada salud de vuestro adversario.

Este loco pudo haberos muerto..., y por esto sólo merecía la muerte...»

—¿Y bien?—preguntó Marcelo cuando hubo concluído Héctor—. ¿Está claro?

Bajó los ojos, y sin responder devolvió el príncipe la carta al ex teniente.

Este último volvió a tomar la palabra.

En breves frases relató su llegada a la posada de El Caballo Blanco, su entrevista con Lazarine, el arrendamiento de la casa Bréchu, prosiguiendo en estos términos:

—La segunda noche no debía venir la señora marquesa... Así me lo había dicho... Por lo tanto, yo no la esperaba, pero me era imposible dormir; cansado, fastidiado por los lúgubres graznidos del buho que aleteaba en torno de mi cuarto, cogí la escopeta que había en la casa de Bréchu y me fuí de emboscada al bosque próximo con deseo de cazar algún mochuelo o buho que pudiese espantar a los demás... Pasada una hora de inútil ojeo me volví a casa... Ya iba a retirarme... Un vivo resplandor que salía de las ventanas del piso bajo llamó mi atención... La casa estaba ardiendo... La señora marquesa no dió más de cien pasos, se volvió y se detuvo bien convencida de que yo dormía en el piso principal, mirando tranquilamente cómo se propagaba el incendio, consumiéndolo todo... Cuando la casa fué sólo un montón de ruinas, creyéndose la señora marquesa libre de un importuno o, lo que es lo mismo, creyéndose ya en absoluta libertad, volvió a tomar tranquila el camino de su castillo. Estaba en salvo, y no obstante me hice el muerto... Este era el único medio que me quedaba para averiguar qué imperiosa razón había obligado a la graciosa señora marquesa para tomar conmigo medidas tan exageradamente rigurosas... Quería saberlo y lo supe... La señora marquesa de la Tour du Roy quería adornarse con un título de princesa y juntar a sus numerosos millones los millones aún más numerosos del príncipe de Castel-Vivant. Pero plenamente convencida de que mientras yo existiera en el mundo no podía casarse con nadie, la señora marquesa tomó el partido de quitarme de en medio... Lo combinó todo de mano maestra. Pero por desgracia la casualidad se ha puesto de por medio, y cometo la sinrazón de vivir todavía... ¿No es así, querida señora? ¿Sigo siendo un calumniador?... ¿Es inventado por mí el crimen?...

—¡Ah!—dijo Lazarine—. Las apariencias me acusan, bien lo veo; pero no he pegado fuego voluntariamente... ¡Lo juro!

—Pero habéis dejado que tome incremento, convencida de que yo estaba allí, sin dar una voz de alarma. No sois el asesino, está bien... pero sois su cómplice... Esto viene a ser lo mismo...

La marquesa de la Tour du Roy se volvió hacia el príncipe.

—Héctor—le dijo con el rostro bañado en lágrimas y con un acento lleno de pasión—, si hay alguien en el mundo que no tenga derecho a condenarme, ese sois vos... Ese hombre, ese perseguidor se ponía en medio de nosotros... He querido derribar el obstáculo... Si he cometido un crimen, lo he cometido por vos... ¡Os amo!

—¡Está bien!—exclamó Marcelo encogiéndose de hombros—. Le amáis como me amabais en Orleáns cuarenta y ocho horas después de la muerte del marqués Roberlo... ¡En vuestro pecho no se rinde culto más que al dios millón! ¡Su majestad el dinero posee todo vuestro amor!... Dejad de representar una comedia inútil, y vivid en paz si es que os lo consiente vuestra conciencia... Quedad con Dios, señora... Príncipe, ahora que ya sabéis todo, ¿os venís conmigo u os quedáis aquí?...

XXXIV

—¿Os venís conmigo u os quedáis aquí, príncipe?—había preguntado Marcelo Laugier.

Héctor tardó en contestar a esta pregunta.

—Duda—pensó Lazarine—. ¡Se quedará!

Efectivamente, el joven dudaba. Porque si no estaba seriamente enamorado, estaba al menos muy «antojado» de la marquesa, usando una palabra del «caló» parisién que constituía el fondo de su antiguo lenguaje.

El ex teniente acababa de probarle de una manera evidente e indiscutible hasta qué punto era indigna la señora de la Tour du Roy de la ternura de un hombre decente.

El príncipe comprendió esto muy bien, aunque para ciertos enamorados que tienen poco desarrollado el sentido moral el amor no es por completo incompatible con el desprecio.

Héctor había amado a la señora Bobino, a quien con seguridad no estimó nunca; entre la seudocomedianta y el bribonzuelo se trataba únicamente de una intimidad puramente fantástica, que había comenzado por casualidad, continuando por cosumbre, y, por último, muy fácil de romper al primer síntoma de mutua flojedad.

Con la marquesa era muy diferente.

No se trataba de un capricho, sino de un matrimonio.

Pero aun cuando se trate del más frívolo gomoso, mira más de una vez antes de hacer suya a la mujer que al cansarse de un hombre lo achicharra en su casa sin sentir el menor escrúpulo.

Un presunto esposo que descorre de improviso el pasado del ángel que adora y halla en él semejantes excentricidades, se hace forzosamente un poco pensador y se pregunta con cierta desconfianza: «¿Es prudente que me case?» Y de mil veces se decide por la negativa novecientas noventa y nueve.

Así también fué como se respondió el príncipe después de recorrer en algunos segundos toda la escala de la reflexiones rápidamente analizadas en las anteriores líneas.

Pero al tomar su resolución, sintió que el corazón se le oprimía, pareciéndole que algo se le saltaba dentro.

No obstante, puso buena cara, y viendo que Marcelo continuaba interrogándole con la mirada, exclamó con tono muy seguro:

—¡Ah! ¡Ya lo creo que parto con vos!... Los procedimientos que han empleado contra vos me parecen muy enérgicos... No me siento con vocación bastante para exponerme a la prueba del fuego... Habéis escapado gracias a vuestra buena estrella... Yo quizá no hubiera salido adelante... Y no queriendo arrostrar este peligro, saludo a la señora marquesa, despidiéndome y poniendo a sus pies mis respetos.

Héctor saludó a Lazarine, y tomando el brazo de Marcelo salieron juntos.

La marquesa de la Tour du Roy quedó sola en su salón en medio de sus arruinadas esperanzas y aterrada al principio.

Pero a la postración del primer instante sucedió un acceso de rabia que fué de muy corta duración.

La joven fué a colocarse delante de un espejo, mirándose de pies a cabeza, como tenía costumbre de hacer siempre que quería recobrar su vacilante confianza.

Fijos sus ojos sobre su imagen, se fué endulzando poco a poco su mirada y una ligera sonrisa se dibujó en sus labios, murmurando:

—Con una hermosura como la mía puedo ganar todavía cualquier partida por muy comprometida que esté... Héctor se ha ido con Marcelo; pero volverá... El amor propio le echa hoy... mañana le volverá a traer el amor...

Y llena de confianza aguardó Lazarine a la mañana siguiente.

Héctor no fué al día siguiente tampoco.

Al tercer día apareció Julio Leroux, siendo éstas sus primeras palabras:

—Hola, querida mía, ¿qué pasa? ¿Conque has concluído con el ex Begourde?

—¿Por qué me preguntas eso?—dijo la marquesa.

—Porque tu príncipe de pacotilla acaba de partir para Mónaco en compañía de K... de los Bufos..., una atolondrada que había tenido suerte... Príncipe de teatro, cantante de teatro... no salimos de teatro... Pero no debe portarse uno de esa manera cuando ya se han fijado los edictos... ¡Ese Begourde es simplemente un cualquiera!... Yo, por mi parte, no había variado nunca de opinión, y estoy satisfecho por haberlo hecho así... ¡Conozco a los hombres!

Lazarine se encogió de hombros sin responder ni una palabra. Su orgullo había recibido una profunda herida. Su corazón no había tomado la más pequeña parte en nada.

—Pierdo un príncipe—decía—, aunque fuera príncipe de pacotilla... ¿Qué me importa? ¡Soy bastante hermosa para encontrar un rey! ¿Quién sabe?

A la semana siguiente, la abundante y coqueta nodriza normanda, que paseaba todos los días en el parque de Monceau al niño marqués después de almorzar, no regresó a la hora que tenía por costumbre.

Naturalmente se supuso que las galantes insinuaciones de algún militar le habrían hecho olvidarse de la hora...

Se mandó a buscarla.

Había desaparecido.

Grande emoción en el hotel de la calle de Murillo.

Lazarine, presa de un ataque de nervios, pro-

2009 Ministerio de Cultura

BUEN NEGOCIO

es comprar durante este mes en el BARATO DE LA LATINA, plaza de la Cebada, número 3, a los precios siguientes:

Colchas crochet, colores, a	2,80
Retor 85 centímetros, metro, a	0,60
Camisetas señora punto inglés, a	1,25
Piezas tela blanca, fuerte, a	9,00
Camisas vistas seda, dos cuellos, a	5,90
Manteles damasco, seis cubiertos, a	1,75
Delantales vichy de cuerpo, a	1,25
Sábanas cameras con vainica, a	3,00
Cortes colchón matrimonio, a	11,50
Mantillas muletón, con festones, a	2,00

NOTA.—Le recomendamos vea nuestros escaparates. Siempre hay gangas.

CONCURSO

para la construcción del teatro-salón Cervantes, de Alcalá de Henares. Los planos y Memoria están de manifiesto en la misma, en el comercio de don Juan G. Yarritu, Mayor, 12, donde se admitirán las proposiciones hasta las doce del día 21 de Marzo.

Muebles.--Liquidación

POR CESACION DE COMERCIO

32, Barquillo, 32

AGUA DE VALLEQUILLAS

Sulfatado cálcico sódico magnésica

Autorizada por R. O. de 27 de Diciembre 1926

Maravilloso agente terapéutico para artríticos, hepáticos y contra el estreñimiento.

Es la primera en el mundo (reconocida así unánimemente en el expediente oficial), en intensidad de mineralización, constantes físicas, inalterabilidad, radioactividad y pureza bacteriológica.

De venta:

ANTONIO MAURA, 10; CRUZ, 30; SAN MATEO, 18, y PRINCIPALES FARMACIAS

DENTISTA

Plaza Progreso, 9, 2.º (esquina a Espada)

Extracciones sin dolor, 3 ptas. Obturaciones, desde 5 ptas. Aparatos caucho, desde 5 ptas. diente. Dentaduras completas, desde 100 ptas. Coronas oro, desde 25 ptas. Consulta gratis.

Horas: de nueve a una y de tres a siete. Para los obreros, horas convencionales.

SOLUCION BENEDICTO

DE GLICEROFOSFATO DE CALCIO CREOSOTAL

Para combatir la TUBERCULOSIS, bronquitis, catarros crónicos, infecciones gripales, debilidad general; reconstituyente del aparato respiratorio. Venta farmacias. Depósito:

DOCTOR BENEDICTO, SAN BERNARDO, 41, MADRID

Motores. Cabestreros, 5.

Muebles

de lujo y económicos.—Gran surtido alcobas, comedores, salones, etc. Plazos y contado. La Confianza, 5, Valverde, 5.

Tos, gripe, pastillas Crespo

GOMAS HIGIENICAS

LA INGLESA ofrece su nuevo catálogo gratis. MONTERA, 36

ENTIDADES

Corresponsal inglés y francés se ofrece, trabajo propio domicilio, entrega rápida de traducciones en ambos idiomas, copias a máquina. Diríjanse a Mr. White, Augusto Figueroa, 9, pral. izquierda, Madrid.

AVICULTOR

práctico, necesito, para encargarse granja avícola. Inútil presentarse sin buenas referencias. Dirigirse: R. López Vera Alberto Aguilera, 58. Horas, de ocho y media a diez noche.

VALE GRATIS POR

un n.º de «Vida Barata». Ver y creer. Envíe vale a Parras, 2 (Córdoba). Sello 2 céntimos.

Stilográficas

MILLARES DONDE ELEGIR de las marcas de fama mundial WATERMAN SWAN CONKLIN MONTBLANC STRONG TOWER, desde 7 a 500 pesetas. Ricos juegos de stilográfica y lápiz en oro y doublé, desde 50 pesetas. Plumillas y Composturas

Casa MOZO ALCALA, 9. Tel.º 14.050.

VIGKA

SALVA CAPILAR

El preparado más científico y eficaz contra la calvicie.

UNICO EN EL MUNDO que cuenta con casos curados, y el único también que recomiendan cuantos lo emplean.

Todas las señoras lo usan por su exquisito perfume y porque limpia y detiene rápidamente la caída del cabello.

Se vende en farmacias, droguerías y perfumerías de España y América

Se encuentra en Madrid: Farmacia Gayoso, Arenal, 2; Perfumería Inglesa, Carrera de San Jerónimo, 3; Perfumería Urquiola, Mayor, 1; Sevilla, 2; Carmen, 10; Puerta del Sol, 2; Hortaleza, 17; Alberto Aguilera, 38; Carmen, 2; Serrano, 26, y Perfumería China, plaza del Angel, 17.

Laboratorio y oficinas: BANQUELLS, 14, Valencia (ESPAÑA).

CARDIOSIT

INYECTABLES.—TONICO CARDIACO PODEROSO

Asistolia.—Miocarditis.—Insuficiencia

43, Broad Street, 43. LONDRES

LA PRENSA

Esta Agencia recibe toda clase de publicidad en sus oficinas

Carmen, núm. 18

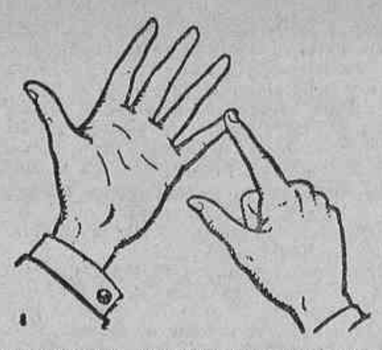

Cuente bien con los dedos los efectos de la SOLUCION PAUTAUBERGE:

1.º Aseptiza el intestino.
2.º Facilita la expectoración.
3.º Suprime la tos.
4.º Cicatriza las lesiones.
5.º Aumenta el apetito y las fuerzas.

L. PAUTAUBERGE, París, y todas las farmacias

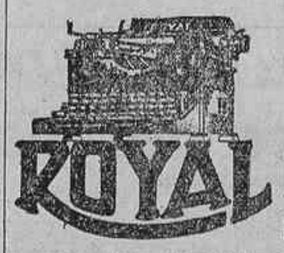

La máquina para escribir de calidad suprema

Concesionario exclusivo:

TRUST MECANOGRAFICO

AVENIDA CONDE PEÑALVER, 16, ENTRESUELO, MADRID

¡Compárese el trabajo!

SUCURSALES:

Barcelona, Valencia, Bilbao y Sevilla

¡¡POR CESACION!!

Sombreros, gorras y boinas casi de balde. No hay engaño. Leganitos, 2. Se traspasa el local.

EN LA ADMINISTRACION DE «LA LIBERTAD», SAN ROQUE, 7, DE DIEZ A ONCE DE LA MAÑANA, TODOS LOS DIAS LABORABLES, SE FACILITARA CALDERILLA POR PLATA O PAPEL SIN COMISION ALGUNA

ENTRETENIMIENTOS

RECETA DE COCINA

Pollo de archiduque

Cortar en trozos un pollo nuevo y rehogarle a poco fuego en manteca de cerdo, añadiendo una jícara de caldo para que se ponga tierno.

Cuando está se saca de la cacerola, y en el poco jugo y grasa que ha quedado se echa una copa de Porto, unas gotas de cognac, cuatro cucharadas de bechamel fina y una copita de nata fresca y muy batida, dejar cocer cinco minutos, moviéndolo con una espátula de madera; cuando está bien fina, añadir una nuez de manteca de vacas y, sin dejarlo cocer, verter esta salsa sobre el pollo, que una vez caliente se coloca en una fuente guarnecida en corona, con puntas de espárragos ligeramente salteados con manteca de vaca.

CHARADA

—Oye, *tercera*, ¿quién es ese *primera tercera cuarta* de quien hablas?

—Uno que *segunda primera* mejor que Calderón.

—Ya no me extraña que hable tan bien el *primera cuarta*. ¿Y lo citas en tu libro?

—¡Ya lo creo! En *todo* preferente.

JEROGLIFICOS

Tertulia

A JULIO

En gran apuro

NOTA CAUCE TRIBUNAL

Solución a los entretenimientos del número anterior:

A Charada, *Camisa*.
A Edificio de Madrid, *Las Salesas*.
A De espectáculos, *Cinema*.

Anuncios clasificados por secciones. Cada palabra, VEINTE CENTIMOS

ALMONEDAS

Almoneda, muebles, tapices, colchones lana. Leganitos, 17.

Almoneda muebles. Zurbano, 32.

Armario luna biselada, 120 pesetas; mesillas. Desengaño, 20.

Cama dorada matrimonio, 175 pesetas; cámara, 125. Desengaño, 20.

Comedores, dormitorios, aparadores, sillas, mesillas; verdaderas gangas. Desengaño, 20.

Cama hierro, colchón, almohada y mesilla, 65 pesetas. — Desengaño, 20.

Máquinas coser, escribir, fotográficas, relojes, alhajas. — Desengaño, 20.

Ocasión. — Aparadores, 110; mesas comedor, 19; sillas, 6; camas, 35; armarios, 90; colchones, 12; lavabos, 19; mesillas, 18; alcobas completas, 380; comedor completo, 400; camas bronces doradas, matrimonio, 250.—Luna, 13.

Liquídanse muebles de piso. Caracas, 8, segundo derecha.

Líquido tinajas vino, mostrador, bocoyes diferentes tamaños y enseres café. San Gregorio, 37

ALQUILERES

Mantones Manila, trajes smoking, venta, alquiler. Calatrava, 9; Preciados, 60.

A señor extranjero o caballero honorable cédese hermoso soleado gabinete amueblado, sin. Alcalá, 145, cuarto derecha, junto estación Metro Goya.

Alquílase solar con nave de ocho metros y casita propia para guarda. Razón: Sr. Millán, paseo de las Delicias, 33.

Exteriores modernos, 60 pesetas; tiendas sin traspaso. Rosa Silva, 2 (frente estación Tetuán).

Bonitos interiores, cuatro piezas, 11 y 13 duros. Hernani, 39 (Cuatro Caminos)

Bonito y soleado exterior, seis piezas, 18 duros. Hernani, 39, cerca Metro.

Escorial, alquílase casa nueva entre pinares, sitio Romeral, ventilación, sol todas habitaciones, amueblada, baño, luz eléctrica. — Razón: Castelló, 10, segundo, Madrid.

Alquilo gabinete. Pelayo, 12, tercero izqda.

Se cede gabinete con alcoba. Pelayo, 24, segundo izquierda.

Exteriores, dos balcones, con agua, doce duros. Interiores, ocho. Comandante Cirujeda, 13.

Cédese habitación. Corredera Alta, 4, tercero derecha.

Gratificaré quien facilite piso 60 a 100 pesetas, entre Universidad y Hospicio. San Bernardo, 64, segundo derecha.

General Pardiñas, 20. — Cuartos, desde 55 pesetas mensuales.

Nave, tienda y despacho, 35 metros, espléndida luz, propia para almacenes, industria, al lado estaciones Mediodía-Delicias. Informará: Señor Arroyo, Calatrava, 35, tercero derecha.

Colonia de la Prensa Carabanchel. Se alquila precioso hotel con trece mil pies de jardín, gallinero, conejeras y palomar. — Dará razón el guarda.

Seis duros cuartos grandes. Antonio López, 44.

Comerciantes, alquilo, barrio popular, hermosa tienda, cuatro huecos, dos calles, cueva. Razón: Relatores, 8, primero.

Alquilan cuartos exteriores baratos. Quintana, 24, vaquería.

Cuarto exterior, próximo Metro, 17 duros. Artistas, 28.

Alquilo exteriores, tres, cuatro balcones. Fray Luis de León, 6.

AUTOMOVILES

Garaje, jaulas independientes. Paseo Delicias, 28.

Escuela chofers Zacarías, Luchana, 37. Talleres mecánicos para reparaciones autos.

Véndese coche Austin.—Irlandeses, 8, tercero derecha.

Magnetos arreglan. Carmen, 41.

Jaulas alquílanse para autos. Guzmán Bueno, 27. Garaje.

COLOCACIONES

Demandas y Ofertas

Diez cts. palabra

El anuncio en esta sección será gratuito todos los miércoles para quienes, por hallarse en paro forzoso, necesiten ofrecer sus servicios en las distintas ramas del trabajo.

DEMANDAS

Joven, sabiendo contabilidad, mecanografía y con buena letra, se ofrece sin pretensiones. Razón: Pozas, 16, portería

Persona seria se ofrece para el comercio, práctico en asuntos comerciales con toda clase de garantías personales, hablando el francés e italiano. Razón: Calle de Jaime Vera, 8, principal izquierda (Puerta del Angel). Madrid.

Empleado, veinticinco años, práctico en oficina, especializado en trabajos de administración de periódicos, nueve años de práctica, se ofrece horas libres. Escribid: Sr. Gómez. Apartado de Correos 12.082, Madrid.

Ofrécese doncella, sabiendo su obligación. General Oráa, 19.

Regente farmacia ofrécese. Mario Huerta. Arco Vizconde, 5, tercero (Murcia).

Farmacéutico práctico y joven se ofrece como regente en Madrid o provincias, aceptando también colocación en farmacia o laboratorio. Razón: Atocha, 80, pensión.

Señora joven desea regentar casa, cuidar niños o cosa análoga. Paloma, 11, segundo izqda.

Costurera bordadora se ofrece a domicilio. — Calle de la Independencia, número 2, portería.

Criada joven, inmejorables informes, de pueblo, desearía casa honorable, matrimonio sólo. Tetuán de las Victorias, calle Acuerdo, número 3 (Huerta del Obispo).

Empleado, sabiendo español, estudios aprobados de portugués, francés, mecanografía, cálculo y práctica de Compañía de Seguros, desea colocación, sin pretensiones. Costanilla de San Vicente, 4 y 6, bajo, izquierda.

Joven educado, conociendo contabilidad, mecanografía, cálculos, se ofrece para auxiliar, escritorio, contable, secretario particular, cargo análogo; pocas pretensiones. Informes: R. A. Lope de Vega, 17, tercero.

Se ofrece oficial zapatería. Escribid: Virgen de Gracia, 8 (Manzanares), Ciudad Real. José Rodríguez.

OFERTAS

Oficiala de sombreros francesa o española, se necesita. Carmen, 3. «Al Esprit».

Sirvienta con informes falta. Jardines, 20, principal izquierda. — Huéspedes.

Tanguistas y camareras necesito continuamente muchísimas para importantes cabarets y cafés provincias. Grandes sueldos. Agencia Artística legalizada «Pepe Rubio». Juanelo, 13-15, principal.

Tanguistas y camareras faltan lujosos cabarets y cafés Madrid y provincias. Siempre los buenos contratos. Oso, 17, principal.

Niñera falta. Jardines, 20, principal izquierda. Huéspedes.

Necesito corredor plaza, para Propiedad Industrial y otros negocios lícitos. — Modesto Polo, agente colegiado. Gobernador, 33.

Criada preciso para taberna. García Paredes, 28.

Sastre. Falta ayudante. Callejón Leganitos, 8, segundo.

Agencia Reyes. Puerta del Sol, 6, principal, admite anuncios para LA LIBERTAD.

Pas Yscar. Consulta reservada embarazadas. Fuencarral, 123.

Ex profesora Maternidad. Consultas reservadas. Plaza Lavapiés, 4.

Partos. Rogelia Santos. Consulta reservada diaria embarazadas. — Norte, 15.

Partos. Milagros Sánchez. Consulta, asistencias. — Bravo Murillo, 65.

CONSULTAS MEDICAS

Consultorio médico. Purgación, impotencia, venéreo, sífilis, piel. Consulta especial, cinco pesetas. Calle Estudios, 2. Diez-doce, seis-ocho.

Para ingresar Bancos, oficinas, caligrafía, taquigrafía, mecanografía, ortografía, contabilidad, cálculos, correspondencia, idiomas. Alumnas.—Clases tarde, noche. Escuela Preparaciones. — Pez, 15.

Academia Mercantil. — Contabilidad, cálculo, taquigrafía, mecanografía, francés, inglés. Atocha, 41.

Bailes, plaza Carmen, 1.

Academia Remington, clases diarias taquigrafía y mecanografía último modelo Remington, cinco pesetas mes. Se hacen copias. Caballero Gracia, 34.

Français, cinq pesetas mensuelles. San Bernardo, 73.

Solfeo, piano. Lecciones domicilio profesora.—Almansa, 11, principal.

HUESPEDES

Necesito huéspedes. Razón: Ferraz, 1, lechería.

Huéspedes sólo dormir, económico. Chinchilla, 6, tercero.

Huéspedes, gabinete, dos amigos. — Tutor, 15, principal derecha.

Pensión completa, 4 pesetas. Toledo, 121, segundo derecha.

A señorita o señora formal cedo habitación ventilada, cuarto baño, ascensor y tranvía y Metro a la puerta. Razón: Calle Cristóbal Bordiú, 1, hotel, principal derecha.

Ideal pensión ¡Brutal!... Véanla. Jardines, 5, principal.

Particular, pensión completa, 6,50. Carrera San Jerónimo, 10, principal derecha.

Gabinete, alcoba, con, sin, único huésped.—Pilar de Zaragoza, 14, portería.

PERDIDAS

Pérdida, calle Alcalá, perro lobo, Wisky. Gratificarán en Ayala, 94. Hotel.

PRESTAMOS

Hipotecas, compra venta fincas, interés legal, comisión 2 por 100. Ibáñez, Peligros, 4. Tres a seis.

Hipotecas interés legal. Hidalgo. Reina, 13.

SASTRES

Sastre. Hechura y forros traje o gabán, 45 pesetas. San Felipe Neri, 4, entresuelo.

TRASPASOS

Se traspasa fumistería acreditada, fundada el año 1880, tres horas de Madrid. Razón: Travesía Conde Duque, 6. Imprenta.

Barbería acreditada con vivienda barata, urgente por enfermedad.—Valdeacederas, 49.

Traspaso cacharrería, pesetas 1.000. Cardenal Cisneros, 82.

Taberna traspaso o subarriendo, 100 pesetas venta diaria. — Razón: Santa Feliciana, 16, carbonería.

VARIOS

Regalo todos los días esencias, colonias, etcétera. Perfumería económica. — Casa Arroyo, Barquillo, 9.

Ondulación, una peseta; corte pelo, una peseta. San Bartolomé, 2.

Casamientos ventajosísimos. Unico centro en España que demuestra los efectuados. Sello. — Apartado 293.

Pesos oro 60.000 entréganse a caballero formal desposando bondadosa e inocente señorita evitar suicidio. Escribid con sello, 25 céntimos para respuesta: Matrimonial Club of New York (Oporto).

Guitarristas: Las mejores guitarras de concierto y para flamenco, las construyen en casa M. Borreguero. Duque de Fernán Núñez, 5, Madrid.

Agencia Reyes. Puerta del Sol, 6, principal, admite anuncios para LA LIBERTAD.

VENTAS

Se venden materiales de derribo, precios baratísimos, teja, baldosín, puertas y madera. San Lucas, 9.

Liquidación tres días, armarios, camas doradas, máquina, comedor, dormitorio, varios. Torrijos, 42.

Muchos muebles baratísimos; aparadores, 65 pesetas; armarios, 60; camas, 20; colchones, 12; sillas, 5. Pozas, 2.

Vendo mesita antigua con las mejores clases de madera, muy barata. No se admiten prenderos. Almagro, 30, bajo derecha.

Casa moderna, próximo prolongación Castellana, agua, jardín, tranvías. Doce mil pesetas.—Zurbano, 32.

Para anchoas, Naves, desde 7,50 lata; boquerones, aperitivos y demás conservas. Ballesta, 6.

Casa Jiménez. Mantones Manila antiguos, modernos. Primera casa en España, más baratos que vendedores y particulares; mantillas, peinas, abanicos, trajes smoking. Calatrava, 9; Preciados, 60.

Casa Jiménez. Artículos piel, regalo, aparatos fotográficos, objetivos, accesorios, joyería, bisutería, relojería, enorme stock. Preciados, 60.

Persianas, linoleum, mitad precio, limpiabarros para portal, coches Fuentes, 5. San Bernardo, 2.

La Marquesina, Tetuán, 16. Puntas y codillos, 4 pesetas kilo.

Vendo por derribo casa Olivar, 4, carpintería, madera, baldosín, teja.

90.000 pesetas vendo; alquilo 3.500 hotel Ciudad Lineal, dos plantas, 20 habitaciones, baño, termosifón, lavadero, jardín, casa guarda. Razón: Hortaleza, 128. Zapatería.

Terreno vendo, tranvía en la puerta, una peseta pie. García Paredes, 23, taberna.

Vendo urgente hotel, gran jardín. Manuel Becerra, 12.

Para anuncios por palabras, en La Libertad
Son los más eficaces y, por tanto, los más económicos
Se admiten, durante todo el día, en las AGENCIAS DE PUBLICIDAD, en nuestros quioscos y en la Administración de este periódico

Señora ofrécese lavar, repasar y planchar ropa su casa. Francisca, Don Felipe, 8 duplicado, entresuelo derecha.

Ofrécese señora acompañar niños, señora o cargo análogo, pocas pretensiones. San Bernardino, 2, principal izquierda

Joven de pueblo, alto, se ofrece de criado o mozo de almacén, diecisiete años de edad. Razón: Mesón de Paredes, 46, principal derecha. Señor Ponce.

Señora viuda, sin familia, se ofrece para cuidar señora o señor, sabiendo cocina. Santa Lucía, 3, principal. Eusebia Bárcena.

Se ofrece para repartidor de vinos o lo que fuera. Razón: Calle Basteros, 23, portería, Madrid.

Se necesitan preparadoras de sombreros. «Al Esprit». Carmen, 3.

Falta chico de catorce a dieciséis años. Plaza Mayor, 12. De doce a una y de cuatro a seis. — Inútil presentarse sin buenas referencias.

Falta oficial rayador. — Casa Falquina. — Olivar, 18.

Preciso chico para recados. Casa Richart. — Plaza Progreso, 1.

Necesito muchacha todo. Arrieta, 9, entresuelo derecha. Once, una.

Necesito chico catorce años, buenas referencias preferible pueblo, para interno. Razón: 3 once a una. Maldonadas, 9. Estanco.

Faltan aprendizas adelantadas, adorno sombreros paja de caballero. Sombrerería, 11.

COMADRONAS MANICURAS

Partos. Vicenta Santaclara. Consulta embarazadas. Divino Pastor, 8.

Partos. Exprofesora Maternidad. Consultas reservadas. Huertas, 29 duplicado.

Partos. Estefanía Raso. Asistencias esmeradas, económicas. Atocha, 94, segundo.

Partos. Rosa Mora. Consulta embarazadas. — Profesora acreditada. León, 10, primero.

Partos. Consulta reservada económica. Jorge Juan, 53.

Partos. Luisa Veira, profesora acreditadísima. Consulta embarazadas. Plaza Progreso, 10, segundo.

Curación purgaciones, venéreo, sífilis, impotencia, matriz, enfermedades crónicas. Once a siete, dos pesetas; especial, cinco; obreros, siete nueve, una. Fuencarral, 73, entrada Santa Bárbara, 2.

CORRESPONDENCIA

Colón, 15. Ceuta.

ENSEÑANZAS

Radiotelegrafía, Correos, Hacienda. Preparación próximas oposiciones. — Programas. Escuela Preparaciones. Pez, 15.

Academia Americana Automovilismo. Talleres-reparaciones, 100 pesetas enseñanza completa. General Pardiñas, 93.

2009 Ministerio de Cultura