AÑO VI MADRID NUM. 1.140

HEMEROTECA MUNICIPAL MADRID

MIERCOLES 21 DE NOVIEMBRE DE 1923

SUSCRIPCIONES

Madrid, un mes..... 2 ptas
Provincias, trimestre.. 9 »

25 EJEMPLARES 1,75 PESETAS

LA LIBERTAD señala a sus lectores y anunciantes : : que es el periódico de más grandes tiradas : :

La Libertad

Toda la correspondencia debe dirigirse al Director
Apartado de Correos 981

Casa de LA LIBERTAD { Redacción: MADERA, 8. Administración: SAN ROQUE, 7.

Los anuncios se reciben en nuestras oficinas, de diez de la mañana en adelante.

Número suelto, 10 céntimos

SOLILOQUIOS DE UN ESPAÑOL

La católica España y la libertad religiosa

«¿Qué habéis hecho de Italia? ¿Qué habéis hecho de España?», clamaba Víctor Hugo en la Cámara francesa, al discutirse la ley Falloux, apostrofando a la representación de las derechas ultramontanas, sobre las que veía alzarse la sombra histórica del fanatismo intolerante.

Y en párrafos cortados, encendidos como relámapgos, el gran poeta, al contestar al discurso del obispo de Langres, describía la triste suerte de esas dos grandes naciones bajo la férula secular del clericalismo. La gloriosa Italia, madre de los genios y de los pueblos, la que enseñó a leer al género humano, era entre todos los Estados de Europa el que entonces—a mediados del siglo XIX—tenía una mayor proporción de analfabetos. La España ilustre, magníficamente dotada por la Providencia, civilizada por los romanos y por los árabes, vió declinar su espíritu luminoso al convertirse, con adversa fortuna, en el campeón de la unidad católica frente a la libertad de las conciencias... «¡He ahí vuestra obra! ¡Ese hogar ardiente, que se llamaba Italia, lo habéis extinguido! ¡Ese coloso, que se llamaba España, lo habéis arruinado! ¡He ahí lo que hicisteis de dos grandes pueblos!...»

Han pasado setenta años desde esos románticos apóstrofes victorhuguescos. Los caminos de los dos pueblos no tardaron en separarse. Renació, liberal, Italia, recobrando su grandeza bajo la dinastía excomulgada de Saboya. España, en cambio, continuó en su postración; a la vez que enfeudada a su pasado, vino a ser—cuando el Tratado de Berlín impuso a Turquía el libre ejercicio público de todos los cultos—el único país de Europa que no aceptó el principio de la libertad religiosa. Vió España ponerse su sol en las Antillas, mientras Roma—aquella atrasada Roma papal que había prohibido la vacuna y el alumbrado público, como instituciones extranjeras...—resurgía otra vez, capital radiante del mundo latino.

*

Mas no toda la tradición española es de intransigencia religiosa. Momentos ha habido en que en la Península, durante nuestra gloriosa Edad Media, convivían con amplia tolerancia cristianos, musulmanes y judíos. Rey de las tres religiones, «Señor de las tres leyes», llamábase con orgullo Alfonso VII, el emperador castellano. En más de una ocasión, la rudeza de los cristianos se educaba con el arte exquisito de los árabes y solicitaba en la cámara de los reyes el consejo de los sabios hebreos.

Honor y grandeza de España fueron, ciertamente, los musulmanes como Averroes y los judíos como Maimónides; hermanos nuestros, de quienes no podemos ni queremos renegar; compatriotas insignes por la libertad del pensamiento y la profundidad del saber. Debemos recordar con patriótica complacencia que en España ha habido, junto a la cultura cristiana—menores quizás, pero no inferiores—, una cultura musulmana y una cultura israelita. ¿Y cuándo fué, indiscutiblemente, España, por su civilización, el primer pueblo del mundo? Lo fué en los siglos IX y X, con los árabes del Califato.

La expulsión de judíos y de moros, gran crueldad histórica, estableció en nuestra patria ese tipo de unidad mental que halaga a la peor tendencia del espíritu castizo: la unidad que nace, no de la fecunda armonía y rica diversidad de las creencias contrapuestas, sino de la ciega exclusión de todo libre disentir y todo ajeno pensar. Los islamitas desterrados que, en las costas de Marruecos, recuerdan todavía nuestra común historia, labrada en los arcos de la Mezquita y en los patios de la Alhambra, tienen derecho a esperar que, al cabo de los siglos, sea una España más tolerante la que aspira a ejercer sobre ellos la misión del Protectorado. Y los judíos de Oriente, tras de un doble destierro, se vuelven aún hacia nuestras playas con la añoranza melancólica de su habla vieja castellana... «¡Perdimos la santa Sión!—¡Perdimos también España,—la tierra de consolación!»

*

Ese violento afán de unidad, de uniformidad espiritual, que no tanto brota de las convicciones profundas como de las mentes débiles y angostas, nos costó desangrarnos en Europa durante los siglos XVI y XVII. Transportado de lo religioso a lo político, ese mismo afán unitarista, uniformista, nos hizo perder en el siglo XIX el imperio colonial de América. Hora es ya de que sanemos de esta secular propensión, torpe dejo de la instintiva repugnancia con que, dentro de una tribu, se miraba al hombre de la tribu vecina, que vestía de otro modo, hablaba otro lenguaje y adoraba a otros dioses.

Este mismo unitarismo confesional ahogó, en nuestro siglo XVI, bajo las cenizas de las hogueras del Santo Oficio, la obra de los disidentes españoles que, en Sevilla, en Valladolid, por ejemplo, atraía a algunos de los espíritus más selectos de la época, en relación con el movimiento general de Europa. Olvidamos que las disidencias son fecundas. «Opportet haereses esse». Si España hubiera pasado por la Reforma, no sería, en general, protestante, como no lo son Francia o Italia; pero el propio catolicismo español tendría aquel sentido más abierto, razonable y tolerante que tiene la religión en los demás países europeos.

Con el odio con que antaño miraba a los disidentes, ha mirado hogaño el vulgo gregario, lo mismo a los evangélicos que a los librepensadores, krausistas, almas independientes, cristianos no confesionales. Entre esos hombres, sin embargo, estaban Sanz del Río, Fernando de Castro, Giner de los Ríos, Salmerón, Pi y Margall, Azcárate, Calderón..., algunos de los más grandes españoles contemporáneos y algunas de las conciencias más pura, libre y hondamente religiosas. Y, no obstante, ¡si en vida se les hubiera podido todavía llevar a la hoguera en la Plaza Mayor!...

No olvidemos, si hablamos en nombre de toda la nación, que existe esta España del cementerio civil, en el que tantos patricios ilustres reposan en la divina paz, como existe la España de los católicos camposantos, donde duermen también en la paz del Señor otros hijos no menos preclaros de nuestra raza y de nuestro hogar. Todos son igualmente españoles. A todos les acogió la tierra, y «toda tierra es sagrada». Dios es Padre de todos los hombres; lo mismo de los que oraron en el templo de Jerusalén que de los que adoraron sobre el monte de Sichar; lo mismo del judío ortodoxo, observador de la Ley, que del samaritano herético, pero humano y caritativo, del que habla con encomio el Evangelio. Hay lugar para todos los que sirven al Espíritu y a la Verdad. «No se turbe vuestro corazón», decía Jesús. «En la casa de mi Padre hay muchas moradas...»

¡Que las haya también en esta nuestra casa paterna de España, moradas iguales en dignidad y en libertad, para todos los hijos de este suelo, que, con unas u otras creencias, buscan con recta voluntad el bien público, aman la justicia y comparten los comunes dolores y las comunes esperanzas!

LUIS DE ZULUETA

CRUEL SALVAJADA

Niño en peligro de perecer ahogado

Vigo, 20.—En la ribera de Yerbes, los tripulantes de un galeón arrojaron violentamente al mar al niño de trece años Anastasio Martínez, que pretendía pasar por aquél.

Los autores del salvaje atropello retiraron las cuerdas y los remos para que el niño no tuviese donde asirse. Este logró salvarse nadando, denunciando el hecho a la autoridad competente.

POLITICA INGLESA

Baldwin, proteccionista

Londres, 20.—En un discurso pronunciado anoche en Qeens Hall, Baldwin expuso las razones por las cuales se muestra favorable al establecimiento de una tarifa de Aduanas que permita proteger a las industrias británicas.

«Francia y Bélgica, principalmente—dijo el primer ministro—, naciones que sufren menos la crisis de trabajo que la Gran Bretaña y que han logrado reconstruir, siquiera parcialmente, las regiones devastadas y poner de nuevo en condiciones de producción a sus fábricas, pueden entablar una competencia peligrosa para Inglaterra.»

Un Manifiesto de los liberales

Londres, 20.—Firmado por Asquith y Lloyd George se ha publicado un Manifiesto del partido liberal declarando que la política exterior del actual Gobierno ha fracasado, y que ha sido ella la causa del marasmo por que atraviesa el comercio británico; pidiendo se solucione el problema de las reparaciones, teniendo en cuenta las deudas aliados y con participación de los Estados Unidos, y por último pidiendo se reanuden las relaciones con Rusia y se acrecienten los poderes de la Sociedad de Naciones.

UN DISCURSO DE JASPAR

Bruselas, 20.—El ministro de Negocios Extranjeros, Sr. Jaspar, ha pronunciado en la Cámara un discurso acerca de la política exterior.

Hablando de las reparaciones, afirmó que el Gobierno belga no había cesado nunca de tener un programa preciso en la cuestión de las reparaciones.

En cuanto al regreso del ex kronprinz, se felicitó de que la Conferencia de Embajadores haya podido llegar a una unidad de criterio sobre este punto.

En lo referente al control militar, el ministro afirmó que Bélgica esperaba de los aliados la adopción de medidas de rigor y de conminación.

«No hay dos Alemanias—dijo—; sólo hay una: la de la brutalidad y la fuerza. No nos dejemos engañar por falsas protestas de pretendida democracia.»

El ministro afirmó que el regreso del kronprinz correspondía al voto unánime de los alemanes.

Vuelo alrededor del mundo

Washington, 20.—El ministro de la Guerra acaba de dar su aprobación al proyecto de vuelo alrededor del mundo, que será ejecutado en Marzo próximo por aviadores del Ejército.

La escuadrilla estará compuesta de cinco aviones

La Redacción de LA LIBERTAD está formada por Luis de Oteyza, Director; Antonio de Lezama, Redactor-jefe; Joaquín Aznar, Secretario; Augusto Barcia, Carlos Bonet, Manuel de Castro Tiedra, Teresa de Escoriaza, Heliodoro Fernández Evangelista, César García Iniesta, Antonio García Romero, Ricardo Hernández del Pozo, Francisco Hernández Mir, Rafael Hernández Ramírez, Manuel Machado, Ricardo Marín, Eduardo Ortega y Gasset, Manuel Ortiz de Pinedo, Darío Pérez, Arturo Pérez Camarero, Pedro de Répide, Luis Salado, Luis de Sirval, Alejandro de la Villa, Antonio de la Villa, Antonio Zozaya y Luis de Zulueta

Cantos "rodaos,,

La patrona de los músicos

Bendita y alabada
Santa Cecilia:
los músicos, que forman
una familia
—en la que hay también suegras,
en ocasiones,
que se encargan de las des-
afinaciones—,
mañana, con sus fusas
y sus corcheas,
se entregan al jolgorio...
¡Bendita seas!
Y ya que entre las santas
que admiro tanto,
llevas hoy la batuta
por ser tu santo,
el porvenir de España,
que es algo negro,
procura que se torne
pronto en allegro,
porque el sopor en que hemos
todos caído,
tiene muchos bemoles
y es sostenido.
Y si tú no intervienes,
estamos viendo
que esta odiosa cantata
va ir en crescendo.
Derrama sobre todos
tus bendiciones,
líbranos de manubrios
y de reuniones
de esas en que, buscando
mil alabanzas,
cantan algunas niñas
varias romanzas,
y procura que, echando
todos buen pelo,
tenga otro año esta fiesta
su ritornello.
No alargues nuestras horas
de desventura,
y cámbianos un poco
la partitura...
A ver, Santa Cecilia,
si nos alegras,
¡que en la que hemos tocado
no hay más que negras!
Corrige nuestros vicios
incorregibles,
y haz que bajen un poco
los comestibles,
pues nos dan los tenderos
cada disgusto..
¡Son cantantes que suben
más de lo justo!
Y haz que si a alguna chica
de ojos no feos,
me acerco para echarla
dos chicoleos,
su novio no me pueda
dar un mal rato,
pues me gusta el allegro...
¡no el stacatto!

JOSE RODAO

IDEOGRAMA

LAS PACES

«Non possumus.»
Pío IX.

«El Estado recibe de la Iglesia la verdad, y aquél le presta su firme apoyo.»
CIVITTA CATÓLICA. Serie VI. T. II. P. 144.

Entre los españoles que acompañan al rey en su viaje a Italia habrá, seguramente, alguno que haya llegado a la ancianidad y haya visitado, en tiempos ya remotos, la Ciudad Eterna. ¡Qué emociones tan hondas habrá sentido al recorrer las maravillosas logias del Vaticano y al recordar los años en que por las naves grandiosas del Templo por antonomasia, pasaba, blanca, augusta, severa, ornada de cabellos argénteos y de áureos prestigios, la figura inolvidable de aquel último Rey Pontífice que se llamó en el mundo Juan María Mastai Ferretti, y que rigió la Cristiandad con el nombre de Pío IX. Su ruda intransigencia tuvo la grandeza de un apostolado. Cuando, en 1860, el ejército pontificio fué destruído en Castel-Fidardo y vino a confundirse en la antigua Monarquía Sarda la mayor parte del patrimonio de San Pedro, el Papa irreductible, el inspirado, el definidor, rompió abiertamente con los principios liberales. Fué entonces cuando fué publicado el «Syllabus», que abría un abismo insondable entre el catolicismo y la moderna civilización. Más tarde, cuando las tropas del Piamonte entraron en Roma con Garibaldi, interrumpiendo las sesiones del postrer Concilio Ecuménico, el Papa, que había sido ya declarado infalible, calificó a los invasores de la capital con el dictado de «animales inmundos que se alimentaban de bellotas», excomulgó a Víctor Manuel y se encerró en el Vaticano, declarándose prisionero. Ni en los tiempos de aquel Pontífice, que en la Encíclica «Quanta cura...» y en todos sus actos, públicos y privados, se mostró irreductible en su oposición a la unidad de Italia, ni tampoco en los de sus sucesores inmediatos, ningún monarca se atrevió a visitar al Soberano civil, seguro de que, por este solo hecho, no sería recibido en la prisión dorada, de treinta mil estancias, del Representante de Dios en la Tierra.

¡Qué cambio tan grande en los últimos tiempos! Por primera vez es recibido con pompa un rey cristiano, a un tiempo mismo en el Vaticano y en el Quirinal. Las manos que se crisparon iracundas antaño para excomulgar, se levantan hoy piadosas para bendecir. El ideal de una Italia única y redenta, acariciado ya por César Borgia y preconizado por Maquiavelo, que tomó cuerpo y realidad con Massini y con Garibaldi, es mirado ya con benevolencia bajo las cúpulas que se adornan con las ensoñaciones de Miguel Angel. La Autoridad Suprema de los ancianos de las tres tiaras, agraviada un día por «Il re galantuomo», es hoy acatada por sus descendientes como un postulado de la creencia universal por la cual «reges regnant». A la oposición ha seguido la convivencia, y al odio el amor, y a la incompatibilidad la tolerancia. No falta sino un paso, y ese paso se dará muy pronto, el día en que los reyes italianos acudan a la inmortal Basílica a implorar la bendición del dueño del anillo del Pescador. Entonces la rivalidad entre el Poder temporal y el espiritual habrá cesado y la unidad de Italia y el progreso moderno habrán recibido la consagración que han esperado en vano durante décadas.

¿Es que el nuevo Pontífice ha abjurado la antigua ortodoxia? En manera alguna. Su palabra tersa sigue siendo norma y orientación. ¿Es que el Espíritu que dictó sus mandatos los ha rectificado en bien del mayor esplendor del Ara? Menos. La fe es inalterable, el dogma continúa intangible, la infalibilidad no puede mostrarse contradictoria. Es, sin duda, del Poder civil de donde ha venido la modificación de criterio. Mussolini ha obrado el milagro. Al encerrar la Democracia en moldes angostos, la ha despojado de su carácter atentatorio al reconocimiento de la Majestad Unica y Suprema. Ha triunfado el «Syllabus». ¿Qué importa la forma si el fondo es el preconizado por el Papa definidor y por el Colegio de cardenales, impasible y adusto?

Pero tampoco muere la Democracia. Se desplaza y va a otros continentes. Todo cuanto existe debe existir; todo cuanto se piensa debe ser pensado. Hay lugar para todo en el Universo, y es muy pronto para deducir de los hechos registrados provechosas y definitivas enseñanzas. Señalar evoluciones, transformaciones y nuevas rutas no es censurar ni condenar. El papel del divulgador necesita hoy ser más modesto y prudente que cuando fueron ideas, cosas y personas sometidas a pública y severa crítica. Debajo de la aparente melancolía que inspira el alejamiento del pasado y que lleva aparejado el sobresalto del porvenir, late un consolador optimismo. Las leyes de la Historia no son, acaso, sino leyes mecánicas, como las que presiden los fenómenos físicos y los cambios de la materia. Pasó el tiempo de las grandes síntesis prematuras y llegó el de los laboratorios, cuyo papel es hacer constar. Bien venidas sean, en estas agitadas etapas, todas las reconciliaciones sinceras. Y nada demos por muerto y sepultado. Todo, tarde o temprano, resurge espléndido, y en todo hay una manifestación, más o menos patente, del progreso hacia lo racional indeclinable y hacia el equilibrio universal.

ANTONIO ZOZAYA

Un tifón en la isla de Luzón

Manila, inundada

Nueva York, 20.—Acaban de recibirse las siguientes noticias de Manila:

Un tifón ha causado enormes daños en la isla de Luzón, especialmente en la ciudad de Visayas.

Las cosechas en algunas comarcas han quedado completamente destruídas.

Las comunicaciones telegráficas y ferroviarias han quedado interrumpidas.

A consecuencia de las lluvias torrenciales, la ciudad de Manila está completamente inundada.

Vapor americano a pique

Hamburgo, 20.—El vapor americano «Grace Pendleton» se ha hundido ayer a causa de una tormenta a lo largo de Cuxhaven.

De 13 marineros que constituían la tripulación, sólo han podido salvarse dos

CON RUMBO A AMERICA

Hipólito Lázaro en Vigo

Vigo, 20.—Fondeó el transatlántico «Araguaya» con 844 pasajeros Aquí embarcaron 225, zarpando para Buenos Aires y Brasil.

También llegó el transatlántico francés «Lucenia», procedente de Burdeos, con 392 pasajeros. Zarpó con igual rumbo que el anterior.

En este barco viaja el famoso tenor español Hipólito Lázaro, que estuvo paseando ayer por la población.

CRONICA

Los que huyen del dolor de los libros

Una calle céntrica de Madrid, en una de estas tardes cortas de Noviembre. Aún no han salido de sus talleres las modistas ni de sus oficinas las mecanógrafas. Es tan débil la luz que los focos eléctricos ya lanzan sus crudos resplandores y los escaparates reflejan sobre el suelo sus marcos luminosos. Una suave neblina aureola, con sus leves cendales grises, los globos eléctricos. Muere la breve tarde y empieza la «hora de ocaso y de discreto beso, hora crepuscular y de retiro»...

Ante el escaparate de una librería algunas personas se detienen fugazmente, y pronto siguen su marcha habitual, tras el amor o el dinero, el trabajo o el dolor... Son muy pocos los que se paran ante el escaparate, repleto de portadas brillantes y de volúmenes recién aparecidos. Un estudiante contempla un libro de versos de Machado, que le interesan más que las arideces de la Práctica Forense o de la Química Inorgánica. Una romántica, ante un nuevo tomo de páginas desconocidas de Bécquer, piensa, ¡ay!, que ella hubiese querido ser la musa de tantos versos de pasión. Una nena «bien», acompañada de su inevitable carabina, elige en el escaparate unas novelas blancas que puedan ser leídas con el «visto bueno» de mamá. Y un señor —gris, completamente gris, terriblemente gris—parece escandalizarse, ante otro Juan Vulgar que le acompaña, al contemplar en el escaparate un libro cuyo título y cuya portada evocan la dolorosa crudeza y el dolor descarnado de algo que es, bajo su máscara sonriente, infinitamente triste...

El libro es de Emilio Carrere y su título «La tristeza del burdel». En la portada, una mujer, una de estas pobres mujeres del amor sin amor, está en la actitud triste y característica de todas. Sentada indolentemente, vive la hora vulgar y mala de la eterna, de la dolorosa espera desesperanzada... Hay una luz cansada e imprecisa en sus ojos, donde el dolor y el lápiz azul fueron pintando una aureola cárdena. De sus labios rojos, dibujados en forma de corazón, pende, desmayado, un cigarrillo. Acaso de la misma boca, débilmente, salen los versos doloridos de una canción amarga y canalla...

Tal es el dibujo que sirve de portada al libro. En el volumen, unas cuantas almas que el poeta fué arrancando a la palpitante cantera de la vida, aman o lloran, o desean o matan... Son páginas de un admirable realismo doloroso, de una crudeza no por triste menos humana. Pero en ellas, tal que un rezo sobre un coro de blasfemias, alienta siempre una aspiración romántica, un afán de ensueño, un latido de ideal.

Era, ante el título y la portada de este libro, donde aquel buen señor gris traducía en palabras su incomprensiva vulgaridad, su absurda moral herida. «Este Carrere—decía—, siempre lo mismo... Como si en el Mundo no hubiese más que perdidas y tristezas. No hay derecho a amargarle a uno la vida contándole todas estas vergüenzas y todas estas lástimas...»

No, buen señor. Usted no puede comprender nada de eso que comenta, porque usted es de un plano distinto; porque usted busca en los libros un esparcimiento que no le haga esforzarse en pensar o soñar durante sus horas libres de oficinista; porque usted no podrá nunca ver en el crepúsculo sino la liberación de su labor de todos los días...

No, buen señor. Ni Carrere es siempre así, ni ningún poeta fué siempre de un mismo modo. Verlaine no fué sólo el poeta del alcohol, ni Bécquer fué siempre el poeta de la tristeza. Y luego, añade usted despectivamente: «como si en el Mundo no hubiese más que perdidas y tristezas»... Es al contrario. Son ustedes, los que viven entre honradas y venturas, los que no salen del aire cómodo y tibio de su casa, quienes no ven sino el lado egoístamente risueño y cruelmente burgués de la vida, olvidándose de todo lo demás, de todo cuanto de amargo e irredento encierra el Mundo. Es preciso que todos, absolutamente todos, volvamos los ojos a toda la podredumbre y a todo el dolor humanos —esas perdidas, esas tristezas de que usted habla—y pongamos sobre tanta negrura un noble amor compasivo y un ardiente deseo redentor.

¿Que no hay derecho a amargarle a usted la vida contándole todas estas vergüenzas y todas estas lástimas? Piense que en todo libro bueno palpita, como un corazón, el dolor... Piense que hay dolor en la Biblia, y dolor en el «Quijote» y dolor en el «Fausto»... Piense que el dolor, poso amargo que tienen todas las cosas, es el ritornello que eternamente dominará en la vida... Pero piense también que ese dolor de los libros no deprime, no amarga, no nos hace malos, sino que, por el contrario, nos acerca al amor y al bien, a la comprensión, al ideal, al perdón...

Es muy fácil ver la vida, haciendo caso omiso del dolor, desde la dulce seguridad

009 Ministerio de Cultura

de un despacho, cercanos la mesa y el lecho, en que esperan el bienestar y el reposo. Y ustedes, los que huyen del dolor de los libros, ven la vida de ese modo. Pero la vida no es sólo eso, como, a la corta o a la larga, demuestra siempre... Un día la vida tomará su desquite, y ustedes, vencidos, huirán del dolor de ella, como hoy huyen del dolor de los libros. Y acaso entonces comprendan, con la irremediable tristeza del «demasiado tarde», que en la vida, como en los libros, no hay que huir al dolor, sino afrontarlo serenamente y obtener de él, para nuestra alma, frutos de fe, de amor y de redención...

JOSE MONTERO ALONSO

El mejor purgante: BESOY

DE MARRUECOS

Notas de Madria

El reparto de una suscripción

Firmada por varios padres de soldados muertos o desaparecidos en el derrumbamiento de la Comandancia general de Melilla, hemos recibido una carta, en que nos interesan que se liquide definitivamente y distribuya entre los interesados el importe de la suscripción abierta en Asturias a raíz del desastre para auxiliar a las familias que perdieron sus hijos en aquellas tristes jornadas.

De esa suscripción se entregaron quinientas pesetas a cada familia, a reserva de distribuir el resto cuando se hiciese la liquidación total de la suma reunida.

Como el plazo para la presentación de documentos justificativos del derecho terminó el 31 de Diciembre de 1922, y ya va transcurrido otro año más, los interesados preguntan por nuestra mediación cuándo se termina el reparto de la cantidad recaudada, que, según esos mismos comunicantes, solo debe distribuirse, como se ofreció, entre los padres de los soldados muertos o desaparecidos.

Informes de Melilla

Fuego contra el enemigo

Melilla, 20.—En la posición de Tizzi-Azza Norte se han hecho nuevamente disparos de cañón y fuego de fusilería con objeto de dispersar algunos grupos de enemigos.

Desde la posición de Loma Roja se ha hecho también fuego de fusilería contra grupos de enemigos que se hallaban en la kábila de Beni-Azru.

Regreso de fuerzas

Regresó, procedente de Córdoba, la compañía con bandera y música del regimiento de Ceriñola, que fué a Córdoba para rendir honores en la inauguración del monumento al Gran Capitán.

Revista de posiciones

El general jefe de la línea de la izquierda ha revistado las posiciones de este sector, encontrándolas en perfecto estado de defensa.

Las noticias de Alhucemas dicen que en el campo inmediato no ocurre novedad.

El vicario general castrense

Hoy miércoles se espera la llegada del vicario general castrense. Promete estar solemnísima.

El Arma de Infantería le ha preparado un cariñoso homenaje.

El patriarca de las Indias hará excursiones a diferentes posiciones del territorio.

De Ceuta y Tetuán

Medidas sanitarias en Uxda

Tetuán, 20.—Comunicó el cónsul de España en Uxda que las autoridades dispusieron que sean sometidos a observación, después de haber sido vacunados, los viajeros procedentes de esta zona que no vayan provistos de certificado facultativo.

Buque relevado

Ceuta, 20.—El crucero «Cataluña» ha sido sustituído por el «Reina Regente», que quedará aquí de estación naval.

Un mausoleo.—Las obras del puerto

En el lugar que ocupa el baluarte del Cristo se emplazará el mausoleo que guardará los restos de los soldados que existen en distintos cementerios, campamentos y posiciones. El baluarte será demolido.

El ministerio de Fomento envió 800.000 pesetas para las obras del antepuerto.

La Cámara de Comercio ha telegrafiado al Directorio agradeciendo las cantidades destinadas a la construcción de la carretera costera de Tánger y del ferrocarril de Ceuta a Alcazarquivir.

Noticias oficiales

Veinte bombas de trilita

El parte de esta madrugada dice así:

«Zona oriental: Esta mañana, por la escuadrilla de servicio, se han arrojado veinte bombas de trilita sobre la obra número 2, Bugassi y Tasaguin.

Zona occidental: Sin novedad.»

Madrinas de guerra

Solicitan madrina de guerra:

La desean los soldados de Artillería Ernesto Fernández Díaz y Antonio Alvarez Díaz, Grupo expedicionario del tercer regimiento de Artillería de Montaña, sexta batería, Tafersit, Melilla.

El cabo José Jiménez y Corueta y el soldado Eustaquio Garrochana, del batallón expedicionario de San Marcial, núm. 44, primera compañía; Donato Sabas, tercera compañía del mismo batallón.

Francisco Gomez Candela y Antonio Castillo Salvador, segunda compañía del batallón de cazadores de Figueras, núm. 6, Larache.

Los cabos Francisco González, José Malavé, Enrique Rodríguez, Miguel Hernández, y los soldados Candido Rojas, Antonio Povedano y Francisco Calvo, sexta compañía del batallón de Figueras, núm. 6, Larache.

Angel López de la Osa Martínez, plana mayor del batallón expedicionario del Rey, número 1; Antonio Martínez Beimar, cuarta compañía, primera sección; Julián Vila, cuarta compañía, sección de fusiles ametralladoras, del mismo batallón.

Pedro Hervías, sargento de la tercera compañía del segundo batallón del regimiento de Covadonga, núm. 40, campamento Mexeran, Larache.

Artilleros Ramiro Blah, novena batería de costa; Octavio Malumbres, segunda batería de costa; Maximino Abril, primera batería de costa. Ceuta.

EL VIAJE A ITALIA

LOS REYES EN ROMA

Visita al Panteón.—Ante la tumba del soldado desconocido.—En los Museos. Almuerzo en el Quirinal.—Una fiesta militar

Banquete de gala en el Quirinal

Roma, 20.—Anoche se celebró un banquete de gala en el Quirinal. La situación de los comensales era la siguiente: A la derecha de doña Victoria se sentaba el rey Víctor Manuel, y a su izquierda, la reina de Italia, que daba a su vez la izquierda a D. Alfonso.

A la derecha del rey de Italia se sentaban la duquesa de San Carlos, el general Díaz, la marquesa de Gandara, el presidente de la Cámara de Diputados, Sr. De Nivola, el marqués de Bendaña, el ministro Sr. Stefani, el ministro señor Di Cesare, el marqués de Aycinena, el subsecretario Sr. Acervo, el coronel Espinosa, el general Giraldi, el duque de Borea, el Sr. Rodríguez Pascual, el senador Sr. Peralta, el senador Sr. Peano, el Sr. Rolland, el general Cittadini, senador Sr. Contadini, general Sanna, general Tomarelli, general Picchio, el alcalde de Roma, Sr. Cremonesi; magistrado Sr. Coppola, el marqués del Borgo, el almirante Duca, prefecto de Roma, Sr. Zocoletti; coronel Marsengo, duque de Fragnitt, coronel Marzano y el conde de Malusardi.

A la izquierda de D. Alfonso tomaron asiento la marquesa de Mausucci, marqués de la Torrecilla, duquesa de Rocca Piamonte, presidente del Consejo, Sr. Mussolini; duque de Miranda, ministro Sr. Gentile, ministro de Estado, conde de Villamediana, general Badoglio, capitán Salas y González y ministro de la casa real, Sr. Mattioti Pascualini.

A la izquierda del príncipe heredero estaban el presidente del Directorio español, general Primo de Rivera; la duquesa de Cito, presidente del Senado, Tittoni; embajador español, Sr. Reinoso; embajador italiano en Madrid, marqués de Paulucci; ministro Sr. Oviglio, ministro Sr. Corvino, marqués de Garroni, conde de Rossi, general Rabazza, Sr. Cortés, almirante Piscarotti, general Ghorsi, capellán mayor, Sr. Beccaria; gran oficial Sr. Bazzoili, conde de Collero, marqués del Borgo y el mayor Sr. Cagliario.

Los discursos

A los postres, el rey de Italia se levantó y pronunció el siguiente brindis:

«Majestades: La grata presencia de vuestras majestades en Roma nos causa a la reina y a mí y al pueblo italiano una sinderísima alegría, de la cual es expresión el saludo de bienvenida que os dirijo en nombre de mi familia y de toda la nación.

Esa fervorosa exaltación ha nacido espontaneamente del hecho de que la visita de vuestras majestades es evocación de la comunidad de raza, de fe y de gloria, siempre derivada de la descendencia latina, y porque constituye al mismo tiempo gratísima prenda de amistad, robustecida por la más eficaz salvaguardia de los intereses espirituales y económicos de dos pueblos mediterráneos, cuyos hijos se encuentran unidos por el trabajo en las mismas lejanas tierras de allende el Atlántico.

La nueva Italia, fuerte y nuevamente templada por la sangrienta prueba y resultado victorioso de la guerra, al recordar la cual resurge nuestra gratitud por la memorable y caritativa asistencia prestada por vuestra majestad y por su augusta esposa a los que gemían y padecían, tiende ahora, con confiada energía, hacia las obras más fecundas de la paz y la reconstitución. Para esa labor anhela poder contar también con la fraternal colaboración del noble y caballeroso pueblo español.

Inspirado en esos sentimientos, levanto mi copa en honor de vuestras majestades, de la reina madre y de toda la real familia española, a la vez que reitero mis más fervientes votos por la creciente prosperidad y grandeza del pueblo español.»

D. Alfonso contestó al rey Víctor Manuel en los siguientes términos:

«Recibo agradecido el saludo que V. M. dirige al pueblo español, a la reina y a mí, del que fue nuncio venturoso el que a pleno Mediterráneo me envió V. M. con lucida parte de su gloriosa flota.

Correspondo a él, en nombre de España, de la reina y mío rindiendo justo tributo de estima a V. M. y a la real familia y a la gran nación italiana.

Italia y España, afines por la raza y por su historia, lo son también por la labor que desarrollan en pueblos hoy libres y prósperos que navegantes españoles descubrieron y enlazaron a Europa bajo la dirección del más grande y famoso de todos los marinos, el gran Colón, de estirpe italiana.

Lógico es, pues, que misión histórica que tiene estos enlaces prosiga su gran obra a través de la Humanidad y de los tiempos.

Singular delicadeza ha sido por parte de vuestra majestad recordar el celo y el cariño que pusimos durante los amargos días de la guerra la reina y yo y mi Gobierno en aminorar los sufrimientos y obviar las dificultades de aquel período histórico, que del poder de Dios esperamos no se reproduzca para que la Humanidad cure sus heridas y el acuerdo vuelva a reinar entre los hombres.

Y al expresar hoy a vuestra majestad y a Italia, de tan gloriosa historia, la acendrada amistad de España, lo hago con la seguridad del bien que representará para vuestro pueblo y para la Humanidad la manera sabia y viril con que es gobernada.»

Visita de D. Alfonso al Panteón

Roma, 20.—Esta mañana, a las nueve menos cuarto, D. Alfonso, acompañado del general Primo de Rivera y su séquito, ocupando seis automóviles de la Casa real italiana, se dirigió al Panteón, visitando las tumbas de Víctor Emmanuel I y Humberto I.

A la entrada del Panteón recibieron al rey español el ministro de Instrucción Pública, señor Gentile; las autoridades italianas, el embajador de España, Sr. Reynoso, y el agregado militar, Sr. Espinosa.

D. Alfonso permaneció silencioso algún tiempo ante las tumbas, persignándose finalmente.

Después de poner su nombre en el álbum reservado a las personalidades que visitan el Panteón, salió a la anchurosa plaza, donde se hallaba formado un batallón de «carabinieri», que rindió honores.

Antes de su visita, D. Alfonso había hecho colocar en el Panteón una magnífica corona con cintas de los colores españoles.

El tiempo, incierto durante la jornada de ayer, ha empeorado. El viento es duro y frío, y el cielo, totalmente cubierto, amenaza lluvia.

Ante la tumba del soldado desconocido.—Visitando los Museos

Roma, 20.—A las nueve y media, D. Alfonso, acompañado del rey Víctor Emmanuel y del príncipe heredero, se dirigió a la tumba que guarda los restos del soldado desconocido.

En la Piazza Venezia, un destacamento de tropas rindió honores a la llegada de los soberanos, quienes fueron recibidos por el general Díaz, ministro de la Guerra; almirante Thaon di Revel, ministro de Marina; un gran número de generales, el prefecto y el alcalde.

Ante el altar de la Patria formaban doble escolta de honor los coraceros y «carabinieri», en uniforme de gran gala.

Los carruajes que ocupaban los soberanos, el príncipe heredero y el séquito llevaban también escolta de coraceros a caballo, de gala.

A la llegada de la comitiva, la muchedumbre que aguardaba en los alrededores prorrumpió en vítores ensordecedores, mientras las tropas presentaban armas y las músicas daban al aire las notas de los himnos italiano y español.

Ambos reyes, el príncipe heredero y el general Primo de Rivera permanecieron unos instantes en actitud militar, la mano derecha a la altura de la gorra, ante la tumba del soldado desconocido, después de lo cual D. Alfonso separó de una gran corona de flores, adornada con cintas de los colores españoles, tres grandes crisantemos, depositándolos sobre el escalón, ante la tumba, sobre la cual fué depositada la corona misma.

Los reyes, el príncipe heredero y el general Primo de Rivera abandonaron poco después el monumento, dirigiéndose al Quirinal.

A las diez, el rey, acompañado del general Primo de Rivera, personas de su séquito, embajador italiano, Sr. Paulucci di Calboli, y maestre de ceremonias, Sr. Macchi di Cellere, visitó el Museo Borghese, el Museo Nacional Romano, el Foro Romano y el Coliseo, manifestando en todas partes su admiración ante las maravillosas obras de arte y vestigios del antiguo esplendor de Roma e interesándose vivamente en las explicaciones que iba dándole el director general de Bellas Artes.

Doña Victoria, acompañada de una de sus damas de honor y del gran maestre de ceremonias, visitó también los Museos Borghese y Romano.

Almuerzo íntimo en el Quirinal

Roma, 20.—Al regresar D. Alfonso y doña Victoria al palacio del Quirinal, después de la visita a los Museos, se celebró el almuerzo, que tuvo carácter familiar. Asistieron solamente las personas de los séquitos regios.

Esta tarde presenciaron los reyes los ejercicios militares, tácticos y gimnásticos en el campo de Aviación.

En la Asociación de la Prensa

En honor de los periodistas españoles

Roma, 20.—La Asociación de la Prensa italiana celebró anoche una recepción en honor de los periodistas españoles que se encuentran en Roma.

Asistieron al acto numerosas personalidades del mundo del periodismo y la política, entre ellas los subsecretarios Sres. Sardi y Lissia y el senador Sr. Barzilari.

El presidente de la Asociación, senador señor Bergamini, dió la bienvenida a sus colegas españoles en nombre de todos los periodistas italianos.

Un periodista español, en representación de todos sus compañeros, dió las gracias por la cordial acogida que les tributaron los colegas de Roma, haciendo presente la satisfacción que todos experimentaban.

Una orquesta ejecutó un escogido programa.

Las relaciones italoespañolas

Roma, 20.—El periódico «La Tribuna» ha solicitando la opinión de los Sres. Reynoso, embajador de España cerca del Quirinal, y Tittoni, presidente del Senado italiano, acerca de las relaciones italoespañolas.

El Sr. Reynoso manifestó al representante de «La Tribuna» que Italia y España estaban unidas por lazos de raza, lengua, cultura e ideales. Añadió que el Mediterráneo no separaba a ambos pueblos, sino que los unía para realizar la obra que los pueblos español e italiano vienen llevando a cabo a través de los siglos en pro de la civilización de la Humanidad.

El Sr. Tittoni declaró, entre otras cosas, lo siguiente:

«Deseamos fervientemente que España afirme cada vez más su influencia en el Mediterráneo, adquiriendo y conservando el puesto que la pertenece sin duda de ninguna clase, y hacemos votos sinceros por su creciente prosperidad en el porvenir.

Entre los pueblos español e italiano—continuó diciendo—existen grandes lazos de unión y tienen dos soberanos que personifican la lealtad constitucional. Es necesario, pues, establecer un contacto aún mayor, ya que están unidos por intereses comunes. Hay mucho que hacer en ese sentido y debemos hacerlo a toda costa.»

«La Tribuna», comentando el viaje de los reyes españoles, dice que en la actualidad Italia y España se hallan en condiciones de entenderse perfectamente, no sólo por razones de ideales, sino por razones prácticas que no deben ser descuidadas.

El presidente Mussolini recibe a los estudiantes españoles

Roma, 20.—Mussolini ha recibido esta mañana al profesor español Sr. Pérez Bueno y a la Comisión de estudiantes que preside, dirigiéndoles un afectuoso saludo, y afirmando ser el deber de todos estrechar los lazos de amistad que unen a los dos países, destinados ya a entenderse tanto en el terreno económico como en el intelectual.

Respuesta del Papa al discurso de don Alfonso

Roma, 20.—He aquí el texto de la contestación que dió ayer el Papa al discurso de don Alfonso:

«Bien venidos seais, augustos y bien amados hijos nuestros.

Nos es sumamente grato dirigiros esas palabras en esta Roma vibrante aún de los solemnes actos y celebraciones con que hemos honrado el centenario de la muerte de esos grandes Santos Vuestros que se llamaban Ignacio de Loyola, Francisco Javier y Teresa de Jesús, y se bastarían por sí solos para honrar a un gran pueblo.

Por Nos también, augusto y bien amado hijo nuestro, era vivamente deseada esta hora y ha sonado para Nos tan alegre como dichosa y solemne.

Doble regocijo sentimos viendo a vuestro lado y saludándola y bendiciéndola a vez que a vos, a vuestra augusta esposa, reina gentil a quien nuestra Rosa de Oro que vuestra majestad se ha servido recordar con filial cariño, fué precisamente a expresar cuan especial benevolencia le guardaba nuestro corazón paternal.

El que, con sentimientos y palabras dignos de vuestro grande y santo predecesor Fernando el Católico, tengáis por mayor timbre de honor, que lo es de veras, el título de católico y os gloriais en ser rey de un pueblo al que otro alguno haya aventajado, que no le aventajó en efecto ninguno, por su adhesión a la fe católica y a la Santa Sede, todo ello nos llena de tan viva y tan honda cuan grata y confortadora emoción.

No queremos aplazar ni por un momento más el deciros y contestaros que no nos gloriamos menos, ni menos nos enorgullecemos paternalmente por contar dentro de la familia inmensa que Dios, en los benditos arcanos de su misericordia, quiso y se dignó confiar a nuestro corazón y nuestra solicitud, a un soberano cual vos, tan noble caballero de Dios y de la Iglesia, y a un pueblo tan constantemente, o mejor dicho, tan heroicamente fiel, a ese pueblo decimos, cuyo antiguo y congénito heroísmo, desplegado ya en los tiempos de Viriato y Numancia y Sagunto, se renovó y consagró en la sangre de Fructuoso, Paciano, Hermenegildo, Eulogio, Alvaro y cuantos gloriosos mártires más de la fe Católica; luego en los santos combates de la reconquista; más tarde a orillas del Elba y en Lepanto y otra vez aún en la maravillosa epopeya de esas navegaciones que abrieron a la fe Católica anchos campos de pacífica y beneficiosa conquista en el Nuevo Mundo y en tantas partes más del Mundo Viejo.

Y ha sido también de ese pueblo del que ha salido tanto esplendor de Santidad Cristiana, de Arte y de Ciencia Sagrada: Dámaso, Prudencio, Facundo, Ildefonso, Isidro, Leandro; luego Teresa de Jesús, Ignacio de Loyola, Francisco Javier, Pablo de la Cruz, Juan de Dios, Pedro de Alcántara y otros, y otros, muchos más; en una palabra, esa muchedumbre de espíritu gigante que surgieron, mientras de que Complutum (Alcalá) y Salamanca, salía a ríos la luz de la Ciencia.

Al recordar, aunque sea fragmentaria y fugazmente, tantas cosas magníficas, nos parece que entendemos mejor el cómo y por qué la Reina de los Cielos en Zaragoza y Monserrat os ha concedido y os sigue concediendo con abundancia sus sonrisas y sus privilegiados cuan envidiables favores, y también el cómo y por qué una veneranda tradición os une con estrechos y gloriosos lazos con el apóstol Santiago, y, por último, el cómo y por qué una página de inspiración divina nos revela lo mucho que el apóstol de los Gentiles anhelaba estar con vosotros, pues fué ese anhelo el que por dos veces le llevó del corazón a los labios el hermoso nombre de Hispania, anhelo que se cumplió, según testimonio del Papa Clemente I, asegurándonos además el Papa Inocente I que el propio San Pedro, príncipe de los apóstoles y primer vicario de Cristo, os enviaba desde esta Roma misioneros para todas vuestras primeras iglesias.

Hubiéramos de decir, hijo augusto y bien amado nuestro, con qué satisfacción, para nuestro corazón paternal hemos estado pendiente de las sublimes y apasionadas palabras con que habéis pasado rápida revista a las resplandecientes glorias católicas a la vez que patrióticas de vuestro noble pueblo, mejor dicho, de nuestro pueblo, o dicho sea más exacta y cumplidamente aún, de vuestra a la par que nuestra católica, fidelísima y magnífica España.

Hubiéramos también de decir, augusto y bien amado hijo Nuestro, con qué cordialidad y fervor deseamos veros atendido, cuanto sea posible—que ello es harto difícil en este Mundo—, en todos vuestros deseos y poder contribuir a ello con Nuestra cooperación.

Agradecemos a Dios, cual especialísimo favor, toda ocasión que Nos proporcionare y podamos aprovechar con esta finalidad.

Habríamos, asimismo, de decir, pero nos faltarían adecuadas palabras para ello, todo cuanto vuestra augusta y piadosa presencia, vuestra elevada e inspirada palabra, evocan en Nuestro pensamiento y Nuestro corazón, y también que, merced a la una y a la otra, surge en Nuestra mente la visión maravillosa de todo un grande y nobilísimo pueblo y de toda su Historia... (N. de la R.—Aquí aparece en el despacho una frase incompleta y otra a la que le falta el principio.) ...Y de haber allí también hijos Nuestros infelices, aun cuando siempre amadísimos, que se nieguen a acercarse al Corazón Divino, decidles que no les excluímos por eso de Nuestras oraciones ni bendiciones, sino que, por el contrario, y por aquello mismo, van hacia ellos Nuestros pensamientos y Nuestro amor con toda Nuestra más ferviente compasión paternal, que así iban los del Divino Pastor hacia las ovejas extraviadas al anhelar la unidad del redil.

Paz y unidad, prosperidad y gloria: esos dones vendrán todos juntos, cual cortejo de la Reina de los Cielos, cuando se realice la paz de Cristo en el Reino de Cristo.

Paz y unidad, prosperidad y gloria: ninguno de esos dones—eso nos lo dice el propio corazón—ha de faltar a vos ni a vuestro pueblo, siempre que éste, guiado por vos y por vuestros ejemplos, permanezca y vaya caminando siempre por las sendas trilladas de vuestros antepasados y sembradas de tan brillantes como inimitables ejemplos, y siempre que la fe y la piedad de los Padres de Nuestra Santa Religión Católica, que es expresión unitaria y completa del Cristianismo y bienhechoras energías de éste, siga renaciendo en los hijos, y pueda así perpetuarse en las leyes y las escuelas, y merced a estas vías—que son las únicas verdaderas y las únicas que llevan a la verdadera finalidad—en la sociedad y la familia y en la vida pública y la privada, manteniéndose de esta suerte la influencia saludable de la Santidad y de la Civilización, de la verdadera Ciencia y del Arte en armonía de los pensamientos y de los corazones.

Siguiendo por estas sendas, nos hallaréis siempre dispuestos a la cooperación y, si hubiere caso, a la ayuda, a Nos y a Nuestros venerables hermanos del Episcopado español, gloria de la Iglesia Católica, y con ese Episcopado, y guiado por su disciplina, al clero secular y al clero regular, que tantas y tan hermosas páginas de caridad, de ciencia, de apostolado y de patriotismo han escrito en la española Historia, como en la de la Iglesia.

Descienda ahora—dice, terminando, el Papa—Nuestra bendición, cual la deseáis y pedís, sobre vos y sobre la reina gentil; descienda también sobre vuestros hijos, amor y esperanza que son de España, y sobre vuestra augusta madre; descienda, por último, sobre las autoridades, sobre el valeroso Ejército, sobre el pueblo español todo y sobre España entera. Descienda y permanezca.»

Programa para hoy

Roma, 20.—El programa para mañana miércoles, es el siguiente:

A las doce, almuerzo familiar en el Quirinal; a las dos, visita al Museo Internacional de Agricultura; a las cinco, recepción en el Quirinal; a las ocho y media, comida en la Embajada de España.

Aeronáutica naval

El jefe de la división naval de Aeronáutica ha recibido un expresivo radiograma del rey, en el que se muestra complacidísimo por los vuelos y ejercicios realizados por las escuadrillas de hidroaviones de exploración y escuela, que a su salida de Valencia acompañaron a la escuadra real hasta el Paralelo de Barcelona.

En Barcelona

Preparativos para el recibimiento de don Alfonso y doña Victoria

Barcelona, 20.—El alcalde ha adelantado a los periodistas algunos informes relacionados con el próximo viaje de los reyes a Barcelona.

Ha dicho que probablemente D. Alfonso y su esposa llegarán el viernes 30 y permanecerán aquí los días 1 y 2 de Diciembre.

En la mañana del viernes tendrá lugar una recepción en las Casas Consistoriales y desfile de tropas en la plaza de San Jaime. Luego, una comida en el Ritz, a la que asistirán las autoridades.

Después visitarán los reyes las obras del Palacio Real, y los jefes y oficiales obsequiarán a D. Alfonso con un té, asistiendo a otro en el Ritz la reina.

Por la noche habrá función de gala en el Gran Teatro del Liceo, en el que se representará «El barbero de Sevilla».

El sábado, día 1, se trasladará el rey a Tarrasa, Rubí y Martorell, donde será obsequiado con un banquete que le ofrecerá el Sindicato Agrícola de Cataluña, con la cooperación del Instituto Agrícola Catalán de San Isidro.

Regresará a Barcelona en tren especial por la línea de los ferrocarriles catalanes, desembarcando en la estación de la Riera de Magoria, desde donde se dirigirá a la Exposición del Mueble, para presidir la distribución de premios.

La reina visitará por la mañana la quinta de salud La Alianza, y el Hospital de la Cruz Roja, y por la tarde asistirá con el rey a la Exposición del Mueble.

El domingo, día 2, probablemente, se trasladarán los reyes a Sitges, para asistir a unas carreras que se celebrarán en el autodromo nacional.

Al regreso es posible que asistan a una fiesta infantil que se celebrará en Montjuich.

Después, los expositores de la Exposición del Mueble ofrecerán un banquete a los reyes. Terminado éste, revistarán los Somatenes de Cataluña y por la noche emprenderán el regreso a Madrid.

Están muy adelantados los trabajos de arreglo del histórico Salón del Ciento, adornado con valiosos tapices. Ha declarado el alcalde que la recepción será muy amplia, y podrán asistir las señoras con traje de calle y los caballeros de uniforme, levita o traje negro; asistirán algunos Ayuntamientos catalanes, entre ellos el de Lérida.

Un telegrama del alcalde de Zaragoza

Zaragoza, 20.—El alcalde de esta capital ha dirigido al presidente del Directorio, en la Embajada de España en Roma, el siguiente telegrama:

«Zaragoza ve con gusto inefable el tributo de amor a España manifestado por el pueblo italiano al recibir a nuestros reyes y al jefe del Gobierno, y agradeciendo efusivamente el recuerdo que el soberano español ha dedicado ante el Santo Padre a nuestra excelsa patrona la Virgen del Pilar, el alcalde de Zaragoza, en nombre del pueblo, ruega a los soberanos que al regresar de Italia se detengan en Zaragoza para poner a los pies de la Virgen el éxito del viaje y darle las gracias.—El alcalde, *Juan Fabiani*.»

¿Ya compró usted la lámpara A. E. G. «NITRA»? Hágalo seguidamente y se convencerá de su luz espléndida.

EL TIEMPO

Durante las últimas veinticuatro horas llovió copiosamente en Galicia y en las comarcas del Cantábrico; también sobre Castilla y Extremadura fueron importantes las lluvias y carecieron de interés las que se registraron por el resto de España.

La temperatura máxima de ayer fué de 19 grados, en Barcelona y Málaga, y la mínima ha sido de un grado bajo cero, en León y Soria.

En Madrid, la máxima fué de 9,4 grados, y la mínima de 4,6.

Tiempo probable para hoy

Vientos del Norte, cielo nuboso y frío.

LA CORTEZA TERRESTRE

OTRA SACUDIDA

Toledo, 20.—Los aparatos de la estación sismológica central han registrado otro temblor de tierra, cuyo foco debe encontrarse junto al macizo de Maladeta, cerca de Benasque.

UN NIÑO A LA VIA

Córdoba, 20.—Entre las estaciones de Campo Real y Puente Genil se cayó a la vía, desde uno de los coches del tren correo de Málaga, el niño de cuatro años Miguel Palacios Rubio, que viajaba con sus padres.

A pesar de tirar del timbre de alarma y de disparar varios tiros al aire, el tren no se detuvo hasta Puente Genil, cuando ya el padre del niño, D. Manuel Palacio Dueña, se había arrojado del convoy en marcha para recoger a su hijo.

De Puente Genil salió la máquina con un furgón para el transporte de ambos.

El niño sufrió heridas en la cabeza. El accidente se debió a las malas condiciones de seguridad de la ventanilla.

2009 Ministerio de Cultura

LA POLITICA

Reunión del Directorio

En la reunión que ayer por la tarde celebró en la Presidencia el Directorio militar se continuó el estudio de los diversos asuntos pendientes, con el fin de tener labor preparada para cuando regrese a Madrid el jefe del Gobierno.

Se acordó denegar la concesión de un indulto, de conformidad con el informe desfavorable dado por el Consejo de Estado.

El vocal del Directorio Sr. Mayandía dió cuenta de haber recibido la Memoria redactada por la Comisión encargada de efectuar una inspección en las minas de Almadén.

Se acordó designar una Ponencia que proponga la adopción de las resoluciones oportunas.

Las minas de Almadén.—Resultado de la visita de inspección

La Comisión encargada de efectuar una inspección en las minas de Almadén estuvo ayer en la Presidencia para entregar al general Magaz la Memoria en que se hace constar el resultado de las investigaciones realizadas.

Al salir de la entrevista, los comisionados se excusaron de hacer manifestaciones, limitándose a decir que el presidente había escuchado con mucha atención las explicaciones que le dieron los comisionados acerca de los principales extremos que abarca la Memoria.

A nuevos requerimientos de los periodistas, agregaron que de ésta se deducen graves responsabilidades, que de momento no se consideraban autorizados para hacer públicas.

El Sr. Llaneza exclamó:

—Pueden ustedes decir que por menos motivos hay en la cárcel ex alcaldes, ex concejales y ex secretarios municipales.

Los ingenieros civiles.—Los subalternos del Estado

Visitaron ayer nuevamente al general Mayandía los ingenieros civiles representantes de los Cuerpos oficiales que recientemente entregaron al Directorio una ponencia relativa a ascensos y vacantes.

Con el general Muslera celebraron una conferencia los subalternos del Estado, que solicitaron una resolución definitiva en el pleito que mantienen.

Gratificaciones suprimidas

El Consejo de Administración del Canal de Isabel II ha acordado suprimir las gratificaciones que mensualmente venían percibiendo los funcionarios técnicos y administrativos de dicho organismo, equivalentes al descuento a que están sujetos todos los que dependen del Estado.

Ha procedido de esta forma el Consejo del Canal de Isabel II, a propuesta de algunos de sus vocales, por estimar que en estas circunstancias de tan excesivo rigor para exigir por parte de todos la mayor austeridad y la indispensable limitación de los gastos, no podía hacerse una excepción en favor de los funcionarios del Canal de Isabel II, que no es, como se sabe, propiedad de ninguna Empresa particular, sino un centro dependiente del ministerio de Fomento y dotado, por tanto, con fondos del Estado.

El acuerdo ha sido ya notificado al general encargado del mencionado departamento ministerial para que adopte oficialmente las resoluciones consiguientes.

En la Presidencia

El presidente interino del Directorio, marqués de Magaz, asistió ayer mañana, como de costumbre, a su despacho oficial, donde despachó con los generales encargados del despacho de los respectivos departamentos.

También recibió a una Comisión de la Junta de obras del puerto de Huelva, que, acompañada por su representante, Sr. Alonso, fué a gestionar una mayor actividad en los trabajos.

*

El marqués de Magaz se trasladó a medio día al hospital militar de Carabanchel, donde visitó al coronel italiano De Vitto, lesionado durante la visita que hizo al acorazado «España».

Los estudiantes de Farmacia.—Varias peticiones

Una Comisión de la Asociación Oficial de Estudiantes de Farmacia visitó al subsecretario de Gobernación para hacerle entrega de las conclusiones aprobadas que contienen las mejoras que consideran inmediatas para la reforma de dicha carrera.

Entre los puntos más salientes que figuran en sus peticiones, se encuentra el referente a recetas, recordando la exclusividad de las farmacias para su despacho, y piden que éstas sean refrendadas por un farmacéutico al ser despachadas, con lo cual se ofrece una mayor garantía a la salud pública.

Solicitan también la creación de un Instituto de comprobación de especialidades, que garanticen su composición y tiempo de duración.

Piden, por último, que para las plazas de farmacéuticos inspectores, en sustitución de los actuales subdelegados, cargos que serán provistos por oposición, se exija que al desempeñarlos no ejerzan la profesión ni tengan relación alguna ni con farmacias ni centros y laboratorios farmacéuticos.

La Junta del Crédito Agrícola

La Junta designada para el estudio del Crédito Agrícola ha sido convocada por primera vez para el sábado, a las cuatro de la tarde.

Según el real decreto de su constitución, en ocho días redactará su estatuto interior, y en el plazo máximo de dos meses las bases generales del anteproyecto que entregará al Directorio.

En el feudo de La Cierva

Un monopolio escandaloso

Murcia, 20.—Se ha dictado fallo sobre el recurso interpuesto por un vecino de esta ciudad contra un acuerdo del anterior Ayuntamiento, consistente en la concesión de un privilegio por veinticinco años a la Casa Bernal para sacrificar cuantas reses quisiera sin pago de derecho alguno.

Por medio del fallo que hoy se ha hecho público, el citado contrato se considera lesivo para los intereses municipales, y se le declara rescindido.

Además, son declarados en responsabilidad subsidiaria el alcalde y los concejales que tomaron el mencionado acuerdo.

También se le ha impuesto una multa de 500 pesetas al presidente de la Diputación, D. Agustín Escribano, por haber sustraído la resolución del expediente durante cinco años.

La cantidad que habrá de reintegrarse a las arcas municipales asciende a la suma de 700.000 pesetas.

El fallo ha producido enorme impresión, por tratarse de un asunto en el que el caciquismo había puesto el mayor interés, prestando a la casa monopolizadora la protección más decidida.

El caciquismo en Mula

Murcia, 20.—Firmado por numerosos vecinos de Mula ha sido dirigido al presidente del Directorio militar un escrito, cuyo contenido, en síntesis, es el siguiente:

Se da por supuesto que el Directorio reconoce que en la cuna del ciervismo es donde más ha arraigado el caciquismo, donde más desafueros se han cometido y donde mayor ilegalidad ha reinado al amparo de la política cerril y anarquizante impuesta por enchulados y matones.

Se hace constar que en Mula las raíces del caciquismo no están sólo en la administración municipal, sino que alcanzan a todas las oficinas públicas. Cítanse la Comunidad de Labradores y la Cámara Oficial Agrícola, que funcionan a capricho del cacique.

Dícese que los nombramientos de jueces y secretarios de los Juzgados municipales, algunos de los cuales actúan a la vez en los de primera instancia, se hacían según la voluntad del dueño del distrito.

Se pide que se inspeccione el Ayuntamiento y se aclare la inversión de los varios miles de duros que en pocos años han producido las rentas de pinos de los montes comunales, las subastas, pactos de los arbitrios municipales, el impuesto de Consumos y el del impuesto de utilidades, por el cual se han recaudado 25.000 duros en la última etapa.

La única mejora realizada con tales ingresos ha sido el asfaltado de dos calles y un matadero fantástico en construcción.

Se habla de la desaparición de montes comunales en beneficio de amigos de los caciques.

Termina el documento diciendo que si este estado de cosas no se remedia, se quedará el pueblo hasta sin Casa Consistorial, como se ha quedado sin otra que tenía para carnicería.

Para comprobar estas denuncias ha marchado a Mula el comandante de Artillería Sr. Gándara.

Nota oficiosa sobre el asunto Bernal

Murcia, 20.—En el Gobierno militar han facilitado la siguiente nota relacionada con el escandaloso asunto de la casa Bernal:

«No habiendo publicado íntegra la Prensa local la resolución dictada por el general gobernador en el recurso de alzada presentado pidiendo la rescisión del contrato entre D. Juan Bernal y el Ayuntamiento de Murcia, interesa a este Gobierno, para evitar torcidas interpretaciones por la opinión, consignar tres extremos de excepcional importancia en orden a la resolución dictada:

Primero. Al pasar el recurso a informe de la Comisión provincial, con fecha 30 de Junio de 1918, dictaminó que procedía admitir el recurso interpuesto y declarar la responsabilidad personal de los concejales que votaron la concesión otorgada a Bernal.

Con este dictamen se conformó en 1 de Octubre el vicepresidente de la Comisión provincial, nombrado ponente en el recurso

Segundo. Que al declarar la responsabilidad personal del alcalde y los concejales que votaron la concesión se deja a salvo el derecho que puede caber a los citados concejales y al Sr. Bernal contra la Comisión provincial, que no resolvió el dictamen a su debido tiempo, y, por lo tanto, es la culpable de que el recurso no se resolviera a su debido tiempo, aumentando con ello los perjuicios causados al Ayuntamiento.

Tercero. Que esta autoridad no tiene competencia para apreciar la cuantía del daño sufrido en sus intereses por el Ayuntamiento de Murcia, y sólo a éste corresponde declararlo.»

El poder del Ku-Klux-Klan

Nueva York, 20.—El gobernador de Oklohama, Sr. Walton, que se había distinguido por su energía al combatir el ku-klux-klan, acaba de ser detenido en virtud de un voto unánime del Senado.

UN TEMBLOR DE TIERRA EN CATALUÑA

La intensidad del terremoto

Barcelona, 20.—Esta madrugada se ha dejado sentir un temblor de tierra en esta región.

El Servicio Meteorológico de la Mancomunidad ha recibido de sus corresponsales noticias que permiten situar el epicentro del temblor registrado esta madrugada en las proximidades de la Maladeta.

En Viella el movimiento sísmico ha sido muy fuerte.

El Observatorio del Ebro se ha dirigido al de Fabra, indicando haber registrado el fenómeno a las tres horas, cincuenta y cuatro minutos y veintinueve segundos, con una distancia excentral de 220 kilómetros.

Detalles del movimiento sísmico

Barcelona, 20.—Acerca del temblor de tierra se han recibido nuevos datos de los corresponsales del Servicio Metereológico de la Mancomunidad. Han contestado Masnou, Sitges, Blans, Flix, Tremp, Lérida, Cervera, Oliaga, San Julián de Vilatorta, Puigcerdá, Caralis y San Pau, en el sentido de que en toda Cataluña se ha observado el fenómeno.

También la Central de Energía Eléctrica de Cataluña ha comunicado que donde más se ha sentido la sacudida ha sido en el lugar de Estagente, que tiene dicha Compañía en el Pirineo para la toma de aguas, y en Capdella, que es la primera estación eléctrica

Se han recibido nuevas noticias de Viella y Sort, en cuyas poblaciones se ha sentido el temblor muy intensamente.

No se sabe que hayan ocurrido desgracias personales.

La Academia de Ciencias ha dicho que el terremoto se ha producido entre el Valle de Arán y Ribagorda, cerca de la región de Maladeta, ocupando una distancia de 130 kilómetros. Recuerda los fuertes temblores que se registraron el año 19914 en Serra Negra.

Persona técnica nos ha dicho que si en Barcelona se repitieran los temblores intensos del siglo XV, seguramente padecerían muchas construcciones modernas, pues no son tan consistentes como las de entonces, sobre todo aquéllas que tienen bodegas y las sostenidas por columnas, pues éstas cederían fácilmente a la fuerza de un terremoto

El terremoto en Zaragoza

Zaragoza, 20.—Durante todo el día de hoy circularon noticias de que en la noche pasada hubo un terremoto bastante violento. Pocas fueron las personas que pudieron darse cuenta de él, porque, al parecer, ocurrió a las cuatro de la madrugada. Los que le advirtieron dicen que el pánico fué tremendo. Después se ha podido averiguar que en muchas casas se rompieron cristales y parte de las vajillas. El fenómeno ha tenido un radio de acción bastante amplio, porque de pueblos apartados telegrafían dando detalles del mismo No hay que lamentar desgracias personales ni perjuicios importantes. El temblor duró de diez a doce segundos.

LA FOTOGRAFÍA MISTERIOSA

¿ES DE USTED ESTE RETRATO?

¿De veras es de usted este retrato?
¡Pues sí que la ha salido bien barato!
¡No he visto otra bicoca!...
Va usted a pasear, o a sus quehaceres,
y de manos a boca,
surgiendo entre chiquillos y mujeres,
va el fotógrafo incógnito y la enfoca;
sale usted, sin pensarlo, al otro día
aquí, en fotografía,
y tiene usted segura,
quizás para salir de unos apuros,
o gozar un momento de ventura,
una moneda de oro, ¡cuatro duros!,
que, según está el cambio, son completas
unas veintiocho—salvo error—pesetas.
Aquí, no hay doble juego, ni hay engaños...
¿Una moneda de oro? ¡Casi nada!
¡Lo que no ha visto nadie en muchos años!
¡Dios mío, qué moneda y... qué monada!

Siendo de usté el retrato, el mismo día
puede, en un periquete,
acudir—sin tomar ningún tranvía—
aquí, a la calle de San Roque, siete,
único sitio en que la dicha espera;
pues de un modo rotundo
—¡sólo aquí, sólo aquí—dirá cualquiera—
quedan monedas de oro en este mundo!
Aquí, pues, sin pretexto y sin excusa,
para que lo recuerde mientras viva,
le darán la moneda prontamente,
y no tema jamás la negativa,
porque las *negativas* solamente
es el operador el que las usa.

Y si no fuera usted la retratada,
lo será su portera, o su criada,
o aquella linda, sin igual morena,
que va todos los días al mercado,
o la niña del pelo oxigenado
que estuvo junto a usted en la novena,
o alguna prima suya, o una amiga,
y es preciso que usted vaya y la diga
que está en plan de adquirir renombre y fama,
porque el retrato por el mundo rueda,
y que a gritos la llama
nuestra Administración con la moneda.
Y a más de ese placer, de esa delicia,
de dar gozosa la feliz noticia,
la puede a usté ocurrir algo más grato:
que la encuentre el fotógrafo en la calle
y la haga a usté el retrato,
al ver sus lindos ojos y su talle,
y entonces... pues ya tiene bien seguros
los dulces, rutilantes ¡cuatro duros!

*

Colgaduras ha puesto y luminarias ha encendido en la catedral de su alma el iniciador de esta secciocilla, que sólo se propuso con ella distraer un poco a los numerosos madrileños lectores de este periódico, y ve cómo ha servido su iniciativa liviana para hacer un bien de caridad. Gracias sean dadas al Señor. Y al señor don Gonzalo Maestre también.

Este hombre de buen corazón, cuyo era el retrato que ayer publicamos, alegre y decidor, compareció en nuestras oficinas; gastó cuatro chirigotas sobre cómo había sido sorprendido por el fotógrafo invisible; admitió sonriente unas enhorabuenas, más o menos humorísticas, y a seguido, poniéndose serio, dijo que se llevaba la moneda de oro porque tenía compromiso de regalarla; pero que dejaba su importe para que se entregase al «Comité Femenino de Higiene Popular», con destino a unos premios que se repartirán estas Pascuas a los niños limpios.

Y ante el silencio admirativo de cuantos le contemplaban, volvió a «hacer la jarrita» y, recordando que es empleado de ferrocarriles, entregó otra cantidad equivalente para el «Colegio de Huérfanos de Ferroviarios».

Ambas sumas han sido ya remitidas a su destino y los recibos enviados al Sr. Maestre, a su domicilio, Postigo de San Martín, números 3 y 5.

Y vaya ahora también para el mismo el testimonio de nuestra gratitud. Ha dado usted un bello ejemplo, señor. Nadie que sea sorprendido por el fotógrafo invisible tendrá derecho así a dejar de recoger la moneda de oro. Si por su posición no lo necesita, ya ve que puede destinarse su importe a los pobres, los cuales sí lo necesitan siempre.

EL PROBLEMA DE LA EDIFICACION

El proyecto menos conveniente

El alcalde entregó ayer a los periodistas una nota explicativa del proyecto sobre edificación en Madrid, que hoy lleva a la aprobación del Ayuntamiento, y que luego ha de pasar al visto bueno del Directorio.

El proyecto, sin los acuerdos de la Conferencia Nacional de la Edificación celebrada en los primeros días de Junio, parecería más práctico, mejor de lo que hoy puede parecernos recordando aquellas deliberaciones y conociendo las conclusiones aprobadas, que fueron obra de la concordia entre capital, trabajo y elemento técnico.

De la intención del Sr. Alcocer no dudamos; pero su proyecto enmienda, y no mejora, lo que ya estaba detallado en los proyectos que el ministerio del Trabajo, con la colaboración del Instituto de Reformas Sociales, había recogido en unos proyectos de ley.

Este proyecto no es el más conveniente ni el más original.

De él nos ocuparemos más extensamente.

Nota del alcalde

De la nota del alcalde recogemos lo siguiente:

«El Ayuntamiento, recogiendo ideas que llevó a la Conferencia de la Edificación, celebrada en el mes de Mayo último, se dispone a solicitar de los Poderes públicos la competente autorización para crear una institución de crédito inmobiliario de carácter esencialmente municipal, por la cual se ejerza una acción prácticamente estimuladora de la edificación en Madrid, y sobre todo de viviendas higiénicas y económicas, institución que se denominará Caja Municipal de Crédito Inmobiliario de Madrid.

En la formación del capital de la nueva institución, fijado en 100 millones de pesetas, no ha de entrar más numerario que el aportado por el Ayuntamiento, y de momento serán ocho millones de pesetas y una gran parte de los productos de los arbitrios de plus valía y de los de carácter suntuario, con más lo que por la propia acción del nuevo organismo de crédito deba percibir anualmente del Estado el Ayuntamiento por la construcción de casas baratas.

Para dar a dichas edificaciones mayor impulso de momento del que permitiría la primera aportación de diez millones del Ayuntamiento, se autoriza a la nueva institución para que, después de constituída con el capital mencionado, pueda emitir y negociar obligaciones hasta 40 millones de pesetas, amortizables en treinta años y sólidamente garantizadas.

En el proyecto de estatutos que se presenta a la aprobación del Gobierno aparece desarrollado el pensamiento de la institución mencionada bajo estos dos principios: primero, independencia del nuevo organismo, en su acción y gestión, de la entidad Ayuntamiento, con inspección constante de sus operaciones por los Poderes públicos; y segundo, apartamiento completo de todo lucro mercantil.

Las operaciones fundamentales serán la concesión de préstamos y de crédito hipotecario en condiciones eminentemente beneficiosas, para construir casas familiares y colectivas, calificadas de baratas por la ley especial de esta clase de construcciones, y para las que no estando bajo dicha calificación respondan a la necesidad de habilitar viviendas familiares o colectivas para las clases media y popular, y bien se inicien por Sociedades o particulares.

Como consecuencia de dichas operaciones de créditos inmobiliarios, y siempre referida a las personas que utilicen los préstamos, se abrirán cuentas corrientes de efectivo y se efectuarán descuentos de efectos comerciales, giros y cobros y pagos por la Caja, como asimismo se abrirán también cuentas de crédito con garantía de las obligaciones del Ayuntamiento de Madrid y de las que emita la nueva institución, y se admitirán estos valores y las fianzas en depósito con anticipo del valor de sus cupones y cobro de los mismos y de la amortización.

Con la misma tendencia de propulsar de manera positiva dichas edificaciones, se crea, dentro del nuevo organismo, una Caja de Ahorros popular, diferenciada en sus principales esencias de las que hoy existen, o sea en cuanto a la definición jurídica del imponente y del beneficiario, cuantía del interés y del capital que podrá alcanzar la imposición, y régimen aplicable, según su origen y tendencia del ahorro, dentro de variadas combinaciones para conseguir los mayores beneficios posibles.»

El Extrarradio

Después de entregar la nota precedente a los periodistas, el alcalde comunicó de palabra lo siguiente:

—El problema del Extrarradio está íntimamente relacionado con el de la construcción de viviendas económicas, el cual no se resuelve con preceptos legales que establezcan una mayor equidad entre las partes que contienden, sino aportando al mercado de la contratación del suelo destinado a la edificación, en el menor tiempo posible, un area tal de terreno, en perfectas condiciones para construir, que exceda a las necesidades de la urbe, y subordinando el disfrute de ella a la conveniencia y necesidad del vecindario.

La zona del Extrarradio hay que considerarla como una prolongación del Ensanche, y su desarrollo debe acomodarse en lo sucesivo a la legislación especial de esta última zona.

Con el apoyo del Estado, representado por el importe de la contribución territorial de esa nueva zona; con que desaparezca la actual división en tres de la actual de ensanche, que sólo trabas produce, y con la cantidad que anualmente consigne el Ayuntamiento, producto de arbitrios que, como el de la «plus valía», nacen de la misma riqueza del Extrarradio, podrá formarse una cantidad global capaz de garantizar un empréstito de «cien millones de pesetas», con los cuales habría bastante para construir la mayor parte de las vías radiales y de las trazadas dentro de los polígonos, tal y como figuran en el plano aprobado, con arreglo a procedimiento que habrá de ser objeto de una ordenanza especial.

A la Alcaldía no se le oculta, y así lo expone en una de las condiciones de su propuesta, la posibilidad de tener que ampliar, en plazo quizás no lejano, los límites del término municipal, y para ello se establece que el estudio de esta ampliación se realice en el plazo de cuatro años, en previsión de necesidades futuras.

DEPORTES

BALOMPIE

El pleito actual

Todo está en suspenso. No hay variación sensible. Y, sin embargo... Parece que ya corren otros vientos más suaves y que se piensa en rectificar actitudes irreductibles. Por lo pronto, en la madrugada de ayer se recibió, si son ciertos los informes que tenemos, en la Federación Regional Centro, una carta de la Gimnástica Española, en la que ofrecen todos sus jugadores para el encuentro del domingo. Y se susurra que igual conducta van a seguir los otros tres Clubs.

Por otra parte, hay gestiones muy interesantes para llegar a la solución. Personas a las que esto les supone mucho, por ser las iniciadoras del negocio industrial, realizan aproximaciones a los elementos contrarios, aun a trueque de disgustar a sus propios satélites y sin que éstos se den cuenta exacta de la maniobra.

Pero nuestras noticias nos permiten asegurar que ya es tarde para una solución satisfactoria para el Stadium. Es cuestión de dignidad y cada uno tiene su alma en su almario.

Es un mal paso dado por esa Sociedad anónima al no haberse sabido separar a tiempo de las ligaduras que le comprometían con alguno de los Clubs que ahora van a ser causa de su fracaso económico. Es una cuestión muy delicada la que se le plantea a los accionistas.

No creemos que a pesar de todos los ofrecimientos, se forme a última hora otro equipo de selección. No está la Federación inclinada a la debilidad, y, además, casi sería perjudicial para la potencia de nuestro representante. Se han dado ya demasiados pasos en falso para tratar de cerrar la página y comenzar otra en blanco. Y esperamos más del esfuerzo de los jugadores fieles, unidos, constantes en su amor a la región, que han de verse asistidos por el estímulo y los aplausos de todos los verdaderos aficionados.

K.

El fallo

Después de escrito lo que antecede, llega a nosotros el fallo del pleito que tanto ha apasionado a la opinión deportiva.

Por lo avanzado de la hora, daremos únicamente un extracto de él.

Es así:

La Federación Regional Centro, delegada por la Nacional para resolver el pleito, falla que la Federación faltó al suspender los partidos del campeonato; pero que los Clubs disidentes faltaron, asimismo, a la disciplina debida al celebrar los dos últimos partidos en contra de la Federación.

Y que esta Federación se encargará de señalar fecha para la celebración de los tres partidos anulados, así como de fijar el campo en que se ha de celebrar el partido interregional del domingo próximo.

Hasta aquí la síntesis del fallo.

Mañana pondremos a él las apostillas pertinentes.

BALOMPIE

Campeonato de Sociedadas no federadas

Los resultados de los partidos del concurso de Sociedades no federadas celebrados el domingo dieron los resultados siguientes:

Esperanza-Calpe, 0-0; Mercantil-Triunfo, 2-0; Veneras-Hipódromo, 4-1; Sol-Deportes, 2-2; Madrileño-Pardiñas, 2-0.

Checoeslovaquia-España

El sensacional partido entre los equipos nacionales Checoeslovaquia-España se celebrará el 6 de Enero próximo, en el Stadium de Valencia.

DE BARCELONA

Treinta y nueve funcionarios expedientados

Barcelona, 20.—El jefe de los abogados del Estado afecto a la Delegación de Hacienda, ha remitido al abogado decano los 39 expedientes que se han instruído contra otros tantos funcionarios por faltas graves en el ejercicio del cargo. Parece que el decanato los ha remitido al Juzgado del distrito del Hospital para que proceda a la incoación de los correspondientes expedientes de tanto de culpa para cada uno de los referidos empleados.

Puig y Cadafalch no tiene a mano ninguna iniciativa

El presidente de la Mancomunidad manifestó esta mañana a los periodistas que el Consejo permanente se había reunido para tratar de asuntos de trámite.

Interrogado acerca de si la Mancomunidad había acordado la celebración de actos con motivo de la próxima estancia de los reyes en Barcelona, contestó el Sr. Puig y Cadafalch que no tenía iniciativa alguna y que se seguirá la costumbre establecida siempre que ha venido el jefe del Estado a esta ciudad.

Registro en el domicilio de un ex diputado

«La Publicidat» dice que en la casa del secretario político del ex diputado D. Narciso Plá se presentaron dos policías para hacer un registro. Dijeron que la orden procedía de la autoridad gubernativa de Gerona para comprobar si era separatista. El registro duró tres horas, y los agentes de la autoridad se llevaron los originales de unos artículos publicados ya hace tiempo por si en ellos hubiera indicios de culpabilidad.

Contra algunos funcionarios de Hacienda

Han sido enviados al juez decano las diligencias realizadas con motivo de la denuncia presentada contra un inspector de Hacienda para que se exija el tanto de culpa a los encartados. El decanato ha cursado las diligencias a los Juzgados correspondientes.

Se aseguraba hoy, y a título de información lo transmitimos, que se ha presentado una nueva denuncia que afecta a varios delegados de Hacienda que han pasado por Barcelona.

EN EL TEATRO DEL CENTRO

VELADA ARTISTICA

Organizada por la Juventud del Centro de Hijos de Madrid, se celebró ayer tarde en el teatro de la calle de Atocha una amenísima velada teatral.

El cuadro artístico de la Juventud interpretó con perfección la regocijada comedia de Vital Aza «Zaragüeta», distinguiéndose en la representación las señoritas Cobos, Valle, Cuervo y Celes, y los Sres. Gómez, Montenegro, Jiménez y García.

Completaron el programa las notables cancionistas Medina-Celi, Rosario la Cordobesa y la genial bailarina Amparito Medina.

Tanto los entusiastas aficionados como las bellas artistas fueron aplaudidísimos por el numeroso público que llenaba la espléndida sala del teatro del Centro.

2009 Ministerio de Cultura

DESDE NUEVA YORK

"Atmosphere„

Con esta palabra «atmosphere» expresan los norteamericanos todo lo que para ellos constituye el ambiente artístico o color de algo. Y tan en boga está en la colección de vocablos de moda, de esos que forman el léxico—aquí, como en España y en todas partes, del grupo de personas cultas y distinguidas (bien) de la sociedad—, que es difícil no oirla ocho o diez veces en cada té, baile o «party» de buen tono.

Crearse una «atmosphere» es la aspiración de todas las muchachas; porque, en este país, las mujeres se preocupan más de las cuestiones artísticas o pseudoartísticas que los hombres. Mary o Mildred son unas lindas muchachitas, con el cabello cortado, que visten unos «smocks» fantásticos, de colores vivos, con dibujos de «batik». Una escribe versos; la otra, pinta. Tienen un «estudio» en Greenwich Village, que es la parodia yanqui del «Quartier Latin». Este estudio tiene mucha «atmosphere», porque Mary y Mildred han colgado una serie de trapos viejos de las paredes; han puesto montones de almohadones sobre los «couchs»; unas velas de cera que constituyen todo el alumbrado o una pantalla de tonos dantescos que amortigua la luz en un rincón; un Buda de escayola pintado en bronce y algunos cacharros—«pottery»—completan el cuadro donde las muchachas han «creado «tanta «atmosphere». Allí se toma el té, y se charla; una charla que está en armonía con el ambiente: un poco romántica, un poco espiritual; una charla en que Bob y Tom se pierden, pero que acaba siempre en un «flirt» en el que Bob y Tom vuelven a perderse, también, irremisiblemente. Entonces, Bob da la idea de bailar, y Tom pone unos discos en el fonógrafo, y en la penumbra de las velas de cera y bajo la sonrisa ambigua de Buda, se bailan los «ragg times». Y los amigos de Mary y Bob y de Mildred y Tom piensan sinceramente:

—¡Oh! Estas muchachas han sabido rodearse de tal «atmosphere», que su estudio es un encanto; las horas vuelan.

Luego llega un momento en que los muchachos revelan que han traído escondidas unas botellas de «whisky». Gran entusiasmo, palmadas y «hurras». Y se bebe seriamente, con toda gravedad, oficiando solemnemente ante el altar de la Libertad, al cual sólo puede acercarse el contrabandista de vinos o el que los fabrica clandestinamente para burlar la ley seca.

Y el «party» de Mary y Mildred sigue transcurriendo artístico, y todos repiten que están pasando un rato agradabilísimo.

—Estas «girls» son encantadoras; han sabido crear en su estudio tanta «atmosphere», estamos disfrutando de un verdadero «good tine»—comentan los demás amigos.

Y se ha bailado, y se ha bebido, y las muchachas fuman cigarrillos y hablan de arte, de Cezanne y de Gaugin; se recitan versos de Edgar Lee Masters y de Edna St Vincent Millais. El suave romanticismo americano se va apoderando de todos nosotros; yo mismo—español—me siento conmovido, y, entre los almohadones del «couch», me acerco a una muchachita y la abrazo y la beso. Los demás me imitan con sus parejas. Y Buda sonríe entre las velas de cera, lacrimosas.

Otra de las muchachas propone que nos disfracemos. Todos aplauden la idea, y empieza lo más característico de los «parties» americanos. El disfraz. Las muchachas abren un arcón, y sacan trozos de seda, pintados al «batik»; plumas, cintas, etc., y todos nos dedicamos a transformarnos. Bob, con su cara de niña de quince años y un manto de terciopelo, nos sugiere ambigüedades decadentes, de que es incapaz un honrado «tenedor de libros», como es él. Mildred se ha vestido de «apache»; a mí me han puesto un turbante y una pluma de pavo real, y me han echado por encima de los hombros un tapiz. Me siento ridículo, pero no puedo protestar; al contrario, debo sonreír y estar a tono con el alegre «party» y con la atmósfera que me rodea. Cuando todos están disfrazados, nadie sabe qué hacer, y nos sentamos seriamente en los almohadones.

Las muchachas callan ahora y sonríen; miran a los muchachos con ojos tiernos. Pero no se ocurre un chiste; no surge y estalla una idea en el ambiente vacío de los cerebros vacíos. Tom sigue poniendo discos en el fonógrafo. Tomamos más té y «cakes», y así transcurre la noche.

Los oficinistas que hay en la concurrencia dan la voz de partida. Nos despojamos de nuestros disfraces, y empezamos a despedirnos uno tras otro. Al bajar, nos pregunta el muchacho del ascensor:

—¿Se han divertido mucho?

—«We had a great time!»—exclaman a coro todos.

En la calle hace mucho frío; la noche del primero de Noviembre anuncia, despiadada, la venida del invierno. Corremos a la estación del «sub way». Entramos en el tren, bien caldeado. Tenemos mucho sueño y cansancio, y, sobre todo, un aburimiento mayúsculo, que no queremos confesarnos unos a otros. Por lo menos, yo, que soy extranjero, no debo manifestarlo.

Se habla de las muchachas que hemos dejado, y el comentario es encomiástico. Son muy artistas, muy originales, y luego allí, en el estudio, tan abrigado, con los trapos viejos, los «batiks», las velas de cera, el fuego de la chimenea, el Buda que dormita y sonríe con sabiduría, el «cake» de chocolate, el «wisky»...

—¡Oh! «¡Yes, we had a great time!»—suspiramos.

Pero, amigos españoles, no hay que pensar mal de los verdaderos «parties a la americana» con tanta atmósfera.

Porque Mary y Mildred se casarán santamente cualquier día, con Bob y Tom, en City Hall o en la «Little Church around the corner», y la atmósfera se habrá ahogado fundida en un ambiente prácticamente burgués.

JUAN DE ARTEAGA

EN ADUANAS

LOS DERECHOS OBVENCIONALES

La «Gaceta» publica un decreto en el que dispone, en su artículo 1.º, que desde esta fecha cesen en el percibo de toda clase de dádivas, gratificaciones, emolumentos, dietas, derechos y en general retribuciones de cualquiera clase no consignadas expresamente en tarifas aprobadas por el ministerio de Hacienda, aunque estuvieran toleradas por la costumbre, los funcionarios que presten servicios en la Dirección de Aduanas y Cuerpo de Carabineros.

En el artículo 2.º se establecen sanciones para las infracciones del anterior que cometan los funcionarios, y en el 3.º para los comerciantes, consignatarios, agentes y comisionistas o dependientes de éstos que entreguen gratificaciones por servicios especiales.

Los dos siguientes artículos están redactados en esta forma:

«Artículo 4.º Los derechos llamados obvencionales de los funcionarios de Aduanas, creados por la ley de 23 de Diciembre de 1916, se cobrarán con arreglo a las tarifas que se acompañan a este decreto, formuladas de conformidad con la representación designada al efecto por el Consejo Superior de Cámaras de Comercio, Industria y Navegación.

Art. 5.º Las liquidaciones de los derechos obvencionales se practicarán por los encargados de los negociados respectivos; pero el ingreso de los mismos se verificará por las personas obligadas al pago, necesariamente de modo directo, en poder del recaudador depositario de la Aduana respectiva o del funcionario que haga sus veces, el cual hará constar el ingreso en un libro que deberá llevar al efecto y expedirá y entregará por cada ingreso a la persona que haya verificado éste un resguardo expresivo del concepto y cantidad satisfechos.»

En el art. 6.º se dispone que el 70 por 100 de las cantidades recaudadas por los derechos obvencionales se distribuya, en concepto de gratificaciones, entre el personal de plantilla de cada Aduana recaudadora, exceptuando del reparto al personal de las Delegaciones regias e Inspecciones especiales, a la Dirección de Aduanas y a la Tesorería de la Junta de Aranceles.

El reparto se hará mensualmente, con proporción a los sueldos que se disfruten.

Preceptúa el art. 7.º que un 5 por 100 de lo recaudado por obvenciones se destine a premios a los carabineros y clases que hayan prestado servicios extraordinarios.

El art. 8.º da reglas para la liquidación y recaudación de los expresados derechos obvencionales y el 9.º ordena el ingreso mensual en el Tesoro del 25 por 100 de la recaudación obtenida en cada provincia.

El art. 10 regula la distribución de la recaudación obtenida entre el personal de plantilla de la Aduana respectiva que haya prestado servicios extraordinarios.

Los artículos restantes son los siguientes:

«Art. 11. Las Juntas de administración y distribución de los derechos obvencionales rendirán a la Intervención general de la Administración del Estado, en la primera quincena de cada mes, cuenta especial, arreglada a modelo, de las totales cantidades recaudadas por dicho concepto en el mes anterior y de la inversión dada a las mismas, acompañando como justificantes copias certificadas de la carta de pago del ingreso en el Tesoro del 25 por 100 en concepto de utilidades, del recibo del 5 por 100 puesto a disposición de la Dirección de Carabineros y de las nóminas y sus justificantes.

Dicha cuenta será independiente de las generales de valores, a cargo de las Administraciones principales de Aduanas y de las de Arbitrios de los puertos francos de Canarias, si bien deberán figurar en éstas los valores contraídos, realizados y pendientes de cobro por el expresado concepto, bajo la denominación de «Derechos obvencionales de los funcionarios de Aduanas».

Art. 12. El 70 por 100 de los derechos obvencionales que han de percibir los funcionarios periciales de Aduanas, así como también el 5 por 100 de dichos derechos que se destinan a premiar servicios de las clases e individuos del Cuerpo de Carabineros, no estarán sujetos a ningún gravamen, toda vez que el Estado ha de percibir el 25 por 100 de las cantidades que se recauden en concepto de impuesto de utilidades sobre dichas participaciones.

Art. 13. Las Administraciones principales y subalternas de Aduanas y la sección central de Madrid prestarán los servicios propios de las mismas durante las horas del día y de la noche, y tanto en días hábiles como en festivos, con arreglo a las necesidades del tráfico en cada localidad.

Art. 14. El régimen y tarifa establecidos en el presente real decreto entrarán en vigor en 1 de Diciembre del corriente año 1923, quedando derogadas, a partir de dicha fecha, cuantas disposiciones se opongan al mismo y cesando en absoluto la percepción de las obvenciones que hasta ahora hayan venido cobrándose, para lo cual los administradores de las Aduanas harán las debidas advertencias y conminaciones a los funcionarios, consignatarios, agentes y comisionistas, así como también las harán los jefes de las Comandancias de Carabineros a las fuerzas a sus órdenes.

La Dirección general de Aduanas queda encargada de comunicar a sus dependencias las instrucciones complementarias precisas para la ejecución del presente real decreto.»

A continuación publica las tarifas que habrán de satisfacerse por derechos obvencionales de los funcionarios de Aduanas.

DE ARTE

Círculo de Bellas Artes

Hoy, a las seis de la tarde, se inaugurará en el salón de Exposiciones del Círculo de Bellas Artes (plaza de las Cortes, número 4), la Exposición de Pintura del notable artista José Mongrell.

La entrada será pública los días siguientes, de cinco de la tarde a ocho de la noche.

DE INSTRUCCION PUBLICA

A propósito de unas oposiciones

Varios opositores de los que actuaron en las últimas oposiciones a plazas de funcionarios de las secciones administrativas de primera enseñanza nos comunican que el Consejo de Instrucción pública, después de cinco meses de haber terminado dichas oposiciones, ha emitido informe en el expediente que a dicho Cuerpo consultivo fué elevado, en el sentido de que se adjudiquen las ocho plazas que el tribunal calificador creyó eran las únicas que se debían proveer, y, al mismo tiempo, se constituya un nuevo tribunal que, haciendo revisión de los ejercicios, adjudique las plazas restantes, hasta el número de 25 que fueron las convocadas.

Llamamos la atención del jefe encargado del despacho del ministerio de Instrucción pública, a fin de que fije su atención antes de firmar el expediente en cuestión, pues es absurdo que unas oposiciones, cuya adjudicación de plazas dió lugar a la formación de dos tribunales de honor, a igual número de jueces del mismo, cuyos fallos condenaron a uno de ellos a la expulsión del Cuerpo, puedan ser aprobadas en el sentido que el Consejo propone.

El fallo de un tribunal de oposiciones no puede ser sometido a revisión sin la previa formación de expediente en que se define la responsabilidad del tribunal de que se trata.

Por eso parece absurdo a nuestros comunicantes el informe del Consejo de Instrucción pública.

TITIRIMUNDI

Amad a los gatos

Una cierta miss, Phyllis Cecil, ha escrito al «Daily Mail» una tierna y conmovedora carta animando a los lectores de dicho diario a no prescindir de los gatos cuando emprendan algún viaje.

Eso de dejarlos a la portera o a alguna vecina solícita no tiene fundamento.

Yo no me muevo nunca, dice la cariñosa miss, sin llevar la gata conmigo. Un minino, y sobre todo una minina—ellas suelen ser más cariñosas—, son elementos esenciales para un veraneo feliz; algo así como un «kodak». Los gatitos en vacaciones no se hacen fastidiosos... Corren por el campo, comen hierba, saltan y juegan como locos. Van tras del amo lo mismito que un perro. Yo, sigue la señorita Phylis, iré a todas partes con mi «Totó». ¡Oh! Es una... gatita deliciosa...

Enhorabuena, señorita.

Los madrileños, al fin gatos, agradecen profundamente vuestra gentil predilección.

*

CONTUMACES

—Oye, mamá, ese señor y esa señorita a quienes ha nombrado el cura deben ser muy malos.
—¿Por qué, hijo mío?
—Porque ya has visto que decía que los amonestaba por tercera vez.

(«Punch».)

*

Pasiones

Los principales actores de la famosa Pasión de Oberammergau (Baviera) se disponen a salir para América.

Las representaciones—de renombre mundial—de la Pasión de Jesucristo tienen lugar todos los domingos del verano en un amplio teatro, capaz para más de 6.000 espectadores. Pero el verano ha concluído. Y los comediantes se van...

No para hacer teatro, sino para ganarse la vida como simples obreros. A partir de la fecha en que ya no hacen el Misterio, los artistas sacros de Oberammergau trabajan en menesteres diferentes.

Lang, que interpreta a Cristo, es alfarero. Caifás, o quien representa a Caifás, diestro carpintero; Herodes, ¡pobres flores!, es jardinero.

Como estos oficios son poco lucrativos en el apartado y pintoresco valle de los Alpes, los actores de la Pasión de Jesucristo se largan a ejercerlos al país de los «dollars».

La pasión del dinero domina a todas las Pasiones...

*

EJEMPLO A SEGUIR

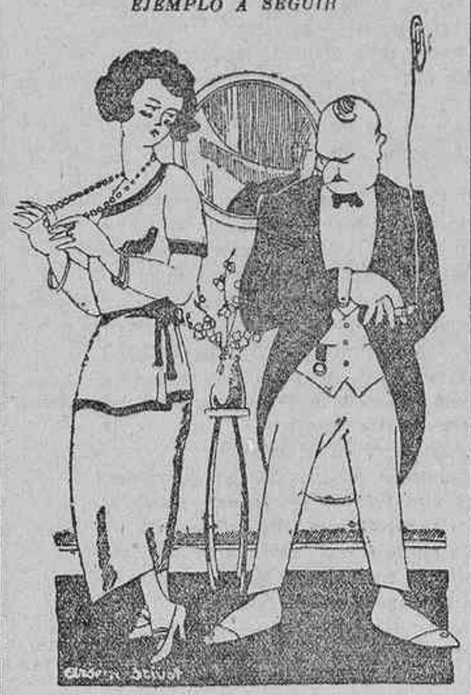

—No, tú no harás jamás lo que hizo mi primer marido.
—¿Pues qué hizo?
—Morirse a los quince días de matrimonio, dejándome doscientos mil francos.

(«Le Rire».)

*

Democracia

Los diarios franceses dedican grandes comentarios al hecho, por lo visto insólito, de que M. León Berard, ministro de Instrucción pública del país vecino, haya aceptado la jovial y cariñosa invitación de los estudiantes a comer en su «restaurant». Un «restaurant» barato: 2'50 francos cubierto.

«Eso es democracia», dirán algunos entusiastas.

En efecto, ese acto de modestia, de sencillez, de camaradería, está muy bien; a nosotros nos parece perfectamente.

Pero sin extrañarnos.

Seguramente el «restaurant» de los estudiantes franceses habrá añadido en la comida en honor del ministro, ¡sólo por 2'50!, algún plato de suplemento: Rabanitos para entremeses, alcachofas, esa pescadilla que no falta en todos los hoteles de «primer orden»... Y aun sin ellos Francos Rodríguez en España ha sido ministro. Ministro, entre otras cosas, de Instrucción pública.

Si los estudiantes o las parteras ofrecen al buen de D. José un banquete, aunque sea a 0'65 ¿asistiría? ¡Fatalmente!

¿Qué hacer sino asistir?

En eso no nos mojan la oreja los señores de fuera.

*

EGOISMO

El vecino.—Por favor, acaben de matarlo pronto, pues con esos gritos me va a despertar al pequeñín.

(«Life».)

*

Tentación

El comisario del Comercio exterior de Helsingfors (Rusia) prepara para la exportación un lote de perlas polares de una belleza sorprendente y de una riqueza fabulosa.

Este lote será en breve expuesto en París.

Sí que es «exposición».

Exposición para los maridos recién casados—los otros ya no se preocupan—, para los novios, para los amigos cariñosos de las damas antojadizas...

¿Qué guapo dice nones a una mujer guapa, insinuante, dominante, y, por contera, caprichosa?

No hay manera.

Rabiará, dará pataditas, se morderá los labios, verterá lágrimas.

Y cualquiera la suelta aquello de

«¿Y esas dos líquidas pertas?»...

Le «liquidaría» de un tortazo.

La mujer moderna «hace» sport.

Y ¡tiene cada golpe!

DON GARCIA

El ingreso en el Cuerpo de Vigilancia

Un grupo de jóvenes estudiantes nos ruega la publicación de la siguiente nota, en la que se hace una petición, que nos parece justa:

«En la «Gaceta» de 5 del corriente dispone se anule el real decreto del 14 de Junio de 1921, en el que se fijaba la edad de diecinueve a veinticinco años para el ingreso en el Cuerpo de Vigilancia, a cuyo amparo empezamos a prepararnos gran número de muchachos, que, después de dos años de estudios, nos resultan infructuosos nuestros esfuerzos, irrogándonos un gran perjuicio, pues resulta que todo ese trabajo y tiempo ha sido completamente inútiles, por cuya causa nos dirigimos en súplica al señor director de Orden público, para que por esta vez, y sin que sea sentar precedente, se nos conceda el derecho a examen (pues con ello no se perjudica a nadie), aunque el ingreso a dicho Cuerpo no se nos permita hasta los veintitrés años, que es la edad reglamentaria.»

León Duguit en Madrid

Ha llegado a Madrid el ilustre decano de la Facultad de Derecho de Burdeos, M. Leon Duguit, reputado profesor y tratadista de Derecho público, que viene a Madrid respondiendo a invitación de la Facultad de Derecho de la Universidad Central, en cuyas aulas explicará, a partir de hoy miércoles, a las seis y media de la tarde, acerca de las modernas concepciones del Derecho y del Estado.

La asistencia a dichas conferencias, en el Salón de Grados de la Facultad, es pública.

Nombramientos en la Policía

Ayer publicó la «Gaceta» las siguientes reales órdenes:

«Nombrando comisario de tercera clase del Cuerpo de Vigilancia en la provincia de Murcia, y destino en Cartagena, a D. Narciso Pérez Gómez, inspector de primera en la misma.

Idem inspector de primera clase del Cuerpo de Vigilancia en la provincia de Guipúzcoa a don Joaquín García Granaus, inspector de segunda en la misma.

Idem inspector de segunda clase del Cuerpo de Vigilancia en la provincia de Madrid a don José Ortiz Rodríguez, agente en la misma.

Nombrando agentes de Vigilancia en las provincias que se indican a D. Rafael Rojo Sáez, D. José Ríos Moreno, D. José Alvarez Fernández, D. Francisco Alfonso Olivares, D. Eulalio Ruiz Morales, D. Enrique Ollé Candalla, D. José Vicente Córdoba y D. Eduardo Parra Ceballo, aspirantes de primera en el referido Cuerpo.

Nombrando aspirantes de primera clase del Cuerpo de Vigilancia en las provincias que se indican a D. Federico Estrada Alba, D. José María Elices Jiménez, D. José Buendía Candel, don Víctor García Díaz, D. Celso Cotarelo López, don Faustino Collado González, D. Julio Lanzas Hoyos, D. Vicente Pérez Ricca, D. Hermenegildo Moreno Ramírez, D. José Bernabeu de Yeste y D. Camilo Cobos Gallego, que lo son de segunda del referido Cuerpo.

ASAMBLEA EXTRAORDINARIA

LA MUTUALIDAD OBRERA

Esta noche, a las ocho y media, celebrará junta general extraordinaria esta entidad en el salón teatro de la Casa del Pueblo, Piamonte, número 2, para tratar el siguiente orden del día:

«Adopción de aquellas medidas que el Consejo considera necesarias para el posible desempeño de sus funciones.»

Se ruega la puntual asistencia de los mutualistas, debiendo presentar la cartilla de asociado para penetrar en el local.

DESDE PARIS

La T. S. F.

Varios músicos hablaban ayer en el «hall» de un gran hotel, durante el entreacto de la orquesta:

—Empeora la situación—decía uno.

—Cada día resulta más difícil—confirmaba otro.

—La culpa es de la T. S. F.—epilogó al pasar el director.

La abundancia con que se multiplican los jeroglíficos modernos, nos tiene acostumbrados a descifrar iniciales enigmáticas. En política internacional tenemos la S. D. N.; en pintura, el S. D. A.; en el Ruhr, la M. I. C. U. M. No era, pues, un problema intercalar entre las mayúsculas T. S. F. las sílabas que faltaban y resolver el acertijo: «Telegraphie Sans Fil».

Pero como es menos clara la relación entre el hallazgo de Marconi y los sextetos que amenizan a la hora del «five o'clok» el hastío o el «flirt» de los turistas internacionales, un periodista tuvo que puntualizar la situación:

—Los conciertos transmitidos por telegrafía sin hilo desde la torre Eiffel, las audiciones a domicilio, que permiten ir al teatro sin salir de casa; la difusión increíble de las instalaciones particulares, y la moda, la moda absorbente y dictatorial, que reune alrededor del nuevo procedimiento todos los entusiasmos y todas las curiosidades, están dando lugar a una verdadera revolución en las costumbres. En algunos «dancing» las parejas bailan al compás del «shimy» que transmiten las antenas. Los cafés de barrio, que antes se enorgullecían de ofrecer a su clientela un piano y un violín, simplifican ahora el presupuesto con ayuda de un receptor y una campana acústica. Y es innegable que asoma una transformación análoga a la que nació del «cine». Cuando aparecieron las vistas animadas, muchos actores de menor cuantía, perjudicados por la competencia, tuvieron que trocarse en operadores de linterna mágica. Con la T. S. F.—o T. S. H., para decirlo en español—los músicos tendrán acaso que acabar en telegrafistas. Y esto no es más que el principio de la metamorfosis que nos prometen los tiempos nuevos...

No faltan, de más está decirlo, los adversarios del juguete en auge:

—Es un fonógrafo de voz más ingrata—proclama el eterno disidente profesional, que siempre se opone a todas las cosas.

Pero la innovación sigue su marcha triunfal. Los diarios hablan de una casa recién construída, en cuya portería se ha instalado el nuevo medio de comunicación para uso de los inquilinos. Todos los días llegan a nuestras manos prospectos de Compañías que ofrecen audiciones baratas. Y en la última feria de París hemos admirado un aparato ingenioso, análogo a las balanzas o a los distribuidores automáticos. Basta poner una moneda de 25 céntimos en la ranura y ajustarse el casco para oír a los cantantes de la Opera. Ha empezado, pues, la generalización democrática del invento, que hasta ahora estaba reservado a los que podían pagar instalaciones propias.

En los castillos del Loire y en las suntuosas residencias de los alrededores de París nada fué más elegante que tomar el té escuchando, con ayuda de las ondas propicias, la conferencia o el festival que se realizaban a varios kilómetros de distancia. Los teatros y las salas de concierto quedaban abandonadas a la plebe que no tenía orejas de largo alcance. La distinción y el esnobismo consistían en decir, como en las épocas en que los grandes señores hacían venir a los cómicos a su palacio:

—Yo no voy a las fiestas; las fiestas vienen a mi casa, cuando las invito...

Pero el espíritu moderno tiende a la igualdad en todos los órdenes, más que por la fuerza de las teorías, por imposición de factores económicos y sociales que nadie puede contrarrestar. Y la telegrafía sin hilos empieza a ser, como el teléfono, un resorte familiar dentro de la vida cotidiana, que transforma en gestos vulgares, cuando hubiera pasado por fenómeno o brujería en otros siglos.

La Humanidad, en constante movimiento, se adueña de las fuerzas desconocidas y les impone su dominación, ampliando constantemente el radio de su poder. Nadie puede prever el límite de las conquistas que renuevan sin cesar el aspecto y el alma de las ciudades. Y los mismos que momentáneamente parecen perjudicados por la renovación de costumbres, procedimientos o resortes, resultan a la larga favorecidos también por una mayor difusión de progreso y bienestar.

Pero no es posible defenderse, sin embargo, de cierta melancolía ante la situación dolorosa de los músicos, que empiezan a verse desalojados por la vibración de la atmósfera, porque si es respetable la T. S. F., también lo es la N. D. o L. V., necesidad de ganarse la vida, que diríamos en romance.

MANUEL UGARTE

DE SOCIEDAD

Boda

En la iglesia parroquial de la Concepción han contraído matrimonio la encantadora señorita María Martín Martínez y el joven arquitecto don Alberto López y Asiaín.

Actuaron como padrinos de los contrayentes la madre de la novia doña Dolores Asiaín de López Selva y el padre de la novia, y como testigos D. Ignacio y D. Antonio Martínez Ramón, D. José Saro, D. Fidel de Ramón y D. M. Riva, por parte de la novia, y D. Alberto López Selva, D. Joaquín López Asiaín, D. Carlos de la Torre, D. Luis de Onís y D. Juan Santander, por parte del novio.

Después de la ceremonia la concurrencia, que fué distinguidísima, se trasladó al Hotel Ritz, en donde fué obsequiada con un espléndido «lunch», dedicándose seguidamente la juventud a bailar hasta las primeras horas de la noche.

Los nuevos señores de López Asiaín han salido en viaje de bodas para Francia, Bélgica, Suiza e Italia.

Petición de mano

Para el joven e inteligente doctor en Medicina D. Daniel Alvarez Díaz, ha sido pedida la mano de la bella señorita Josefa García Llaneza, hija del conocido industrial D. Juan García López-Herrera.

Entre los prometidos se cruzaron valiosos regalos.

Aunque aun no se ha fijado definitivamente la fecha del enlace, es casi seguro que éste se verifique en el mes de Abril.

Puesta de largo

Una de las muchachas más bonitas de Madrid ha entrado con todos los honores que su belleza exigía, en la categoría de mujercita seria.

Nos referimos a Maruja Cadarso, hija única

2009 Ministerio de Cultura

de los señores de Cadarso, conocidísimos en la buena sociedad madrileña.

Para solemnizar el acontecimiento, recibieron en sus salones a numerosas amistades, que fueron obsequiadas con un delicado almuerzo.

Comida

En la Embajada de la Gran Bretaña se ha celebrado una comida con que los señores de Howard obsequian al Cuerpo diplomático y sociedad. Con los embajadores se sentaron a la mesa, además de su hermana la princesa Guintiniani Baudini, que está pasando en Madrid una temporada, el embajador de Italia, el ministro de Suiza y la señora Mengotti, ministro de los Países Bajos y de Austria, príncipes de Lugía, condesa y conde de Albiz, señora de Bañer y Núñez de Prado, señoritas de García Loygorri y Cardona, conde de Velle y los secretarios de la Embajada.

—Con motivo, además, de celebrar ayer sus bodas de plata los embajadores antes citados, han sido muchas las personas que acudieron al palacio de la Embajada para felicitarles.

A todas las enhorabuenas recibidas unimos la nuestra más afectuosa.

Notas varias

En breve se efectuará el enlace de la bella señorita Antonia Fernández Palacios con don José Quijano y Gómez de Rueda.

—Se ha celebrado una animada cacería en la dehesa de Media Aldea, propiedad de don Leopoldo Sandoval.

Tomaron parte en la excursión además del dueño de la finca, los marqueses de Altamira y Bermejillo del Rey, el conde de Torrejón y los señores Villota, Drake, Zaldo, Urcola y Ríos (D. Francisco).

—Hoy miércoles, Presentación de Nuestra Señora, celebran sus días las condesas viuda de Peñalver y Taboada,, las señoras viudas de Bermúdez Reina y Torres-Rivas, y señoritas de Areces y Bermúdez Reina.

—En París, donde residía hace años, ha fallecido el ilustre Sr. D. Francisco de Borbón y Borbón de Braganza, duque de Marchena.

Era el finado, hijo de los infantes de España D. Sebastián y doña Cristina, y había nacido el 20 de Agosto de 1861.

BRUMMEL

La fiesta nacional

EN NERVA.—Maera y los hermanos Posada

Huelva, 20.—El domingo se celebró en la plaza de Nerva un festival taurino con asistencia de muchos aficionados de Sevilla y Huelva. Se lidiaron tres toros de Anastasio Martín que fueron bravos.

Maera realizó proezas con la capa. Colocó cuatro pares de banderillas colosales, y después de una artística faena de muleta, despachó su toro de un pinchazo y una gran estocada. (Ovación y oreja.)

Antonio Posada, que mató el segundo, toreó por verónicas entusiasmando. Con la muleta estuvo hecho un verdadero maestro. Al dar un pase de pecho fué cogido y volteado, resultando solamente con la ropa destrozada. Tumbó a su enemigo de un volapié, rodando el bicho sin puntilla, siendo ovacionado y concediéndosele las dos orejas y el rabo.

El último bicho lo despachó el matador de novillos Rafael Posada, hermano del matador de toros, el cual estuvo muy valiente y superior toreando y matando, concediéndosele también la oreja.

Los tres espadas salieron en hombros.

El público elogió las grandiosas faenas de Maera y Posada, los cuales torearán en breve otra.

Una novillada

Valencia, 20.—En Meliana se celebró el pasado domingo un festival taurino a beneficio de los pobres de aquella localidad, en el que prestó su concurso, estoqueando dos novillos, el valenciano Chaves, con los que ejecutó dos primorosas faenas de capa y muleta, que fueron coreadas por el público. Mató de un pinchazo y dos estocadas, cortando orejas.

DE MUSICA

Recitales Brailowsky-Friedman

Ha causado gran sensación el anuncio de los cuatro recitales que ambos famosos pianistas celebrarán en la Comedia los días 1, 3, 4 y 5 del próximo. Los iniciará el gran Friedman con «Rondó», Mozart; «Chacona», Bach; «Nocturno», «Vals», cuatro estudios, Mazurka «Polonesa», Chopin; Debussy, Dohnanyi. Segundo recital, «Sonata», Beethoven; «Estudios sinfónicos», Schumann; «Nocturno», «Polonesa», «Balada», «Vals», dos estudios, Chopin.

Brailowsky interpretará «Apassionata», Beethoven; «Variaciones», Schubert; «Cuatro baladas», Chopin; «Escena niños», Schumann; «Rapsodia 12», Listz, y última audición, «Sonata» (Aurora), Beethoven; «Carnaval», Schuman; el resto Rachmaninow, Mussogrsky, Scriabin, Borodin, Rimsky-Korsakow, Balakirew, Liapunow

Abono en «Daniel», Madrazo, 14.

UNA PENA DE MUERTE

El crimen de la calle de Galileo

El Tribunal de Derecho de la Sección primera de esta Audiencia ha dictado sentencia en la causa vista el viernes por asesinato contra Paulino Moreda, que el 29 de Noviembre del año pasado produjo la muerte a su novia, Inés Calvete, en el domicilio de ésta, Galileo, 28.

La sentencia, de acuerdo con la petición fiscal, ha estimado el hecho constitutivo de un delito de asesinato, cualificado por la alevosía y con la circunstancia agravante de haberse realizado en la morada de la ofendida, y en consecuencia le ha sido impuesta a Moreda la pena de muerte.

Notas de Sevilla

Avión al suelo.—Bóveda que se hunde.—Suicida precoz

Sevilla, 20.—Un aeroplano de la línea Sevilla-Larache, tripulado por M. Hachet, aterrizó violentamente en el sitio denominado Alamillo, sufriendo el piloto ligeras contusiones y quedando el aparato completamente destrozado.

—Cuando se hallaban trabajando en un horno, se hundió la bóveda y cayeron al suelo desde una gran altura, los obreros Eduardo Martínez, José Gallego, Francisco Polo y Antonio Barragón, que sufrieron lesiones y erosiones de pronóstico reservado.

—El niño de trece años Juan García Ríos se suicidó en el pueblo de Sancejo, ahorcándose con una cuerda que le servía para sujetarse el pantalón.

El año pasado había atentado contra su vida por el mismo procedimiento, y su padre, que lo vigilaba constantemente, acudió a tiempo para salvarle.

Para llevar a cabo su resolución, el precoz suicida aprovechó la ocasión en que su padre le ordenó barrer una cuadr

LA AVIACION EN ESPAÑA

DE BARCELONA A MÁLAGA POR EL AIRE

Cómo se ha batido el record de distancia en España

Entre los muchos aviadores con cuya amistad me honro, figura, muy en primer término, el piloto civil Ernesto Navarro, en quien la cultura, la juventud, el entusiasmo y la audacia hacen de él tipo acabado del hombre moderno, síntesis felicísima del *mens sana in corpore sano*.

Ernesto Navarro, hijo de un sabio, hombre de ciencia él también, tiene tal y tan irrefrenable vocación por la aeronáutica, que a ella dedica

El piloto aviador Ernesto Navarro y nuestro compañero Antonio de Lezama

(Fotografía de Alfonso.)

sus estudios y sus energías. Casi un niño se hizo aviador, y en Africa demostró, no sólo su arrojo y su valor, sino, lo que es más estimable en un piloto, su destreza y su sangre fría.

Hablábame Navarro de la pena que le causaba el ver cómo la aviación civil española languidecía lamentablemente, sin que nadie se preocupase de dar un paso en el desenvolvimiento de una cosa que la generalidad de la gente considera un deporte, cuando, en realidad, es una ciencia llamada a transformar el mundo, la sociedad.

—Ya ve usted—decía el joven aviador—, aquí no hay quien se preocupe ni aun de batir un *record*.

—¿Es posible? Y usted, ¿por qué no da ejemplo?

—Yo deseo fervientemente batir el de distancia; pero para ello necesito aparato y elementos, de los cuales es difícil que disponga un particular, si no posee una fortuna.

Estas palabras de Navarro me hicieron pensar mucho, y creí un deber animarle y aun contribuir a fortalecer su voluntad con mis entusiasmos y optimismos.

Pasados unos días, el milagro estaba en vísperas de realizarse. ¿Cómo? En pocas palabras lo diré. A una indicación del aeronauta, respondió con admirable celeridad y gallarda cortesanía una Empresa extranjera, que quiso colaborar así al progreso de la aviación española.

El marqués B. de Massimi, espejo de caballeros, no vaciló un punto en poner a disposición del joven piloto español Ernesto Navarro uno de los mejores aeroplanos de la Casa Latécoère, que hace el servicio de comunicaciones postales entre Toulouse y Casablanca.

M. de Massimi, aristócrata por la cuna, por el cerebro y por el corazón, no contento con ello, tomó sobre sí los gastos cuantiosos que supone esta prueba deportiva y telegrafió a todos los aerodromos de la línea que va de Barcelona a Málaga, a fin de que se colaborase con la máxima eficacia a la empresa, porque de esta manera testimoniaba con hechos su amor a España y su anhelo de favorecer la aviación en nuestra patria.

El Real Aero Club patrocinó con singular complacencia la iniciativa de Navarro, y aun ofreció un galardón para ella si se batía el *record*.

«La Penya de l'aire», simpatiquísima Sociedad aeronáutica de Barcelona, se dispuso a colaborar, con la ayuda eficacísima del aviador Canudas y otros, en esta obra tan hermosa, constituyendo este acto un apretón de manos de los aviadores catalanes y castellanos.

LA LIBERTAD prometió su apoyo, y yo, que nada podía hacer de más importancia, me ofrecí a acompañar a Navarro, quien, muy amable, definió a mis deseos.

Y la idea se convirtió en realidad esplendorosa en unos cuantos días.

El jueves 15 Navarro y yo estábamos en Barcelona, y a la mañana del día siguiente, 16, a las ocho y veintidós minutos de la misma, levantábamos el vuelo a bordo de un maravilloso biplano «Breguet Latécoère», con motor Renault de 300 H. P., en cuyo *fuselage* se veían pintados los colores españoles, franceses y marroquíes, y cuyo número 168 y las iniciales F-A. E. G. Z. daban a conocer su matrícula y procedencia.

En el admirable aerodromo que la Casa Latécoère posee en Prat de Llobregat veíase una verdadera escuadrilla de aeroplanos; muchedumbre de empleados y pilotos de la Casa dirigidos con exquisita pericia por M. Paullac y gran número de aviadores y periodistas catalanes.

Puesto en marcha el motor, Ernesto Navarro hizo rodar el aparato, que a los pocos metros despegaba del suelo en un majestuoso vuelo.

Un sol espléndido, un cielo cuyo azul no empañaba la más ligera nubecilla, nos brindaban un viaje encantador. Nuestro aeroplano, con su armadura de aluminio, brillaba como plata. Allá abajo, un grupo de amigos seguía con cariñosa curiosidad nuestro vuelo.

Bien pronto nos encontrábamos a más de dos mil metros de altura. A nuestras espaldas veíase el panorama grandioso de los Pirineos centrales y orientales, separando a España y Francia de un modo bien relativo, porque ahora no hay fronteras ni barreras posibles para la aviación, que pronto unirá a todos los hombres en un abrazo de amor y de paz.

A la izquierda teníamos la maravilla del Mare nostrum, del agua latina, y volviendo un poco la cabeza, alcanzaba nuestra vista el golfo de Lyon.

Poco a poco, el vuelo, que comencé con la indiferencia de quien ya ha volado varias veces, se fué adueñando de mí y conmoviendo mi alma.

A mis pies veía Sitges, con su hermoso autodromo; el río Llobregat, de que toman nombre varias poblaciones de la comarca.

A la derecha alzábanse sierras como la de Montseny, montes como los de Monistrol y Montserrat, los llanos de Urgel, poblaciones como Villanueva y Geltrú, Igualada, Villafranca del Panadés, capitales como Tarragona, con el viejo prestigio de sus viejas piedras y su río Francolí, Reus la industrial, Valls y tantas otras ciudades que se me ofrecían en panorama de suprema belleza.

Allá, a lo lejos, en el mar, se contemplaban las islas Baleares. Las aguas del Mediterráneo, de una coloración imposible de describir por su suavísima tonalidad, semejaban un espejo a veces, otras inmensa tela de moiré.

Siempre bordeando la costa y a una altura que fluctuaba entre los 2.100 y 2.800 metros, llegamos, expertamente pilotado el avión por el incomparable aviador Navarro, a la Delta del Ebro, y allí me dejó extasiado el espectáculo de la conjunción del famoso río con el mar, y llamó mi atención la isla de Buda.

Al cruzar por los puertos de Beceite admiré la belleza de las montañas, que han valido a aquellos lugares, para mí tan queridos, el nombre de Suiza de Aragón.

Apenas pasado Vinaroz, Navarro, en quien se da un alma poética y españolísima, me señaló con la mano Peñíscola, la brava roca refugio del antipapa Luna.

Confieso, lector, que nunca he lamentado tanto como en esta ocasión no tener cien ojos con qué contemplar la Naturaleza que por bajo de mí pasaba con celeridad pasmosa.

Si mis ojos miraban a la izquierda, al mar, veía Castellón de la Plana, después de mirar los montes de Icla, las Atalayas de Alcalá, el Desierto de las Palmas y las islas Columbretes; si volvía la cara a la derecha, grupos de montañas grandiosas, sierras de salvaje aspecto constituían el Nudo de Albarracín, que es un prodigio de belleza.

Ya en el reino de Valencia, y en el tintero me dejo la mayor parte de las maravillas contempladas, vi Sagunto con sus altos hornos, la ciudad del Cid que baña el Turia o Guadalaviar, el Grao, en cuyo puerto había unos barcos de guerra, la huerta valenciana, esa hermosa vega del Turia que es delicia de los ojos y como un alarde de la Naturaleza, tan pródiga en esta región levantina.

Muy a lo lejos, en el mar, llegaba la vista a Ibiza.

Buscando la recta a Granada, Navarro se desvió tierra adentro y pasamos por cima de Alcira y el río Júcar, de Játiba, y la Sierra Grosa, de Yecla, Cieza, viendo nuevamente el mar; allá abajo se deslizaba el Segura, y al llegar a Huéscar se ofreció a nuestros ojos la vista de La Sagra cubierta de nieve, empezando a divisarse Sierra Nevada, y a la izquierda, Sierra María y las Estancias, ocultándose otra vez el Mediterráneo.

En Baza comenzó Ernesto Navarro a preocuparse un poco, pues el fuerte y constante viento Oeste que tuvimos durante casi todo el viaje había hecho más penosa y cara la marcha del motor, que consumió, no sólo la gasolina de su depósito, sino la que contenía el suplementario preparado al efecto.

En Guadix, y en vista de que sólo restaban cinco minutos teóricos de combustible, y que el internarse en Sierra Elvira era un serio peligro, decidió, y yo a ello convine también, aterrizar. Un soberbio planeo terminó tomando tierra en Hernán-Valle, barriada de Guadix, cuyo alcalde y vecinos nos prestaron un auxilio cariñosísimo y de positiva eficacia.

Eran las tres y media de la tarde. Nuestro vuelo había durado, por consiguiente, siete horas menos diez minutos.

Varias personalidades de Guadix, entre ellas el notario Sr. Pérez Beneyto y los doctores López Quiñones y Sánchez Bayo, se desvivieron por atender y agasajar al audaz piloto y al periodista que le acompañaba.

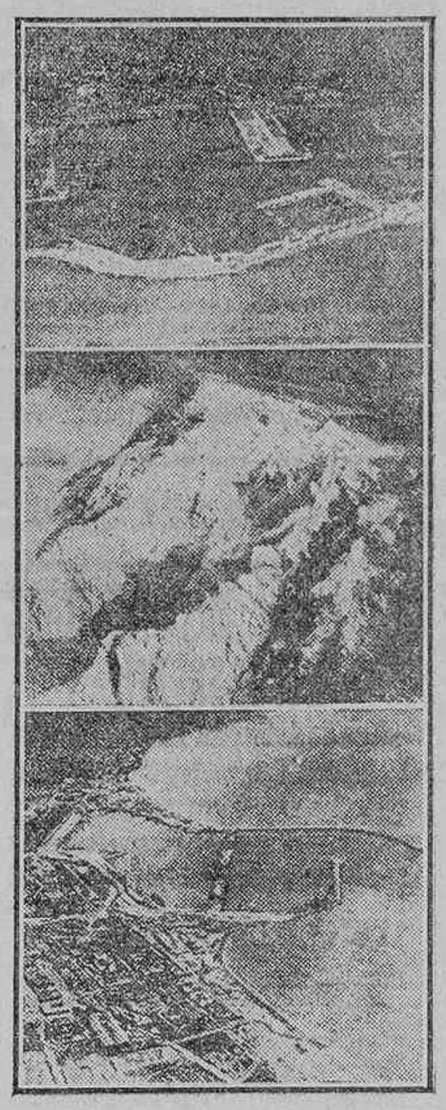

El puerto de Barcelona, Picos de Sierra Nevada y el puerto de Málaga, tomados desde el aeroplano

El *record* de distancia de España, aun habiendo tocado en Guadix, estaba batido, y virtualmente nuestro cometido terminaba; pero como el compromiso era entregar el aparato en el aerodromo que en Málaga tiene la Casa Latécoère, después de descansar un día en Guadix, telegrafiamos al jefe del aerodromo malagueño para que por los aires nos enviase gasolina y mecánico que pusiera en marcha el motor.

M. Vanier vino en persona a prestarnos tales servicios, y en la mañana del domingo, ante los asombrados ojos de los habitantes de Guadix, la hospitalaria, descendió un aeroplano como el nuestro, y unos minutos después, a las once y cincuenta de la mañana, uno tras otro, alzaron el vuelo los dos pájaros de la línea de Latécoère.

La segunda parte de la excursión fué aún más bella, si cabe, que la primera, porque el paso por Sierra Nevada es de lo más imponente que se puede concebir.

En Iznalloz vimos la Sierra Tejeda, pasando por el valle del río Cubillas.

A la izquierda dejamos a Granada, la bella, con sus ríos Darro y Genil, con sus vegas de ensueño, que tanto y tan justamente lloran los moros; Santa Fe, la evocadora ciudad de la Reconquista; el pico nevado de Sierra Tejeda, y allá, muy lejos, en el mar, la isla Alborán y la costa africana, a donde se me fué el corazón, que aún tengo dolorido por el cruel espectáculo de la guerra.

Mientras nos acercábamos a Málaga, en la inmensidad del aire, a solas con mi conciencia, sin más compañía que la de mi bravo y querido piloto, soñaba yo con un porvenir de paz y de progreso, con una Humanidad más generosa y más fuerte que la actual, con una España más respetada, más populosa, más rica que la de ahora.

Y pensaba que todo eso lo puede hacer, y lo hará, la aviación.

La aviación, que nos enseñará cuánta tierra estéril debe fertilizar el cultivo; cuánto suelo ha de dedicarse a sembrar de viviendas sanas y alegres, como las casitas blancas como palomas que abundan en los montes malagueños; la aviación, que hace caer con el trepidar de sus motores las murallas, como cayeron las de Jericó; la aviación, que saltando por encima de fronteras y cordilleras y atravesando mares, convierte en realidad ese tópico de la fraternidad universal.

Y pensando en esto, me prometía contribuir a ayudas tan generosas como las de la Casa francesa Latécoère y a esfuerzos tan varoniles y audaces como los de mi compatriota Navarro con mi pluma, con mi personal colaboración, por que todos unidos, los de casa y los que a nuestra casa vienen, levantemos una España poderosa y culta, pacífica y amable.

Cuando, hora y media justa después, descendíamos en el aerodromo del Rompedizo, en Málaga, me uní en un estrecho abrazo con M. Vanier y con Ernesto Navarro, los caballeros del aire, deseando que algún día me pueda yo cruzar en esa religión de hombres de honor, que buscan en lo alto altos ideales y generosos fines.

ANTONIO DE LEZAMA

LOS EXPEDICIONARIOS PREPARANDO EL VUELO

Cuentistas extranjeros

La prueba

Bajo los árboles del parque, en medio de la obscuridad, el conde Juan camina febrilmente.

Habla en voz alta:

—¡Esto es demasiado!... ¡Quiero saber!... ¡Quiero tener la prueba!...

Y sus ademanes, bruscos y violentos, parecen fijar su resolución.

—¡Sí! ¡Necesito la prueba!... ¡Todo antes que sufrir de esta manera!... ¡La duda que deja, sin embargo, sitio a la esperanza, es más cruel que la realidad, aun cuando ésta mate!... ¡Quiero saber!...

*

Varias cartas anónimas le han dicho que todas las noches, cuando se ausenta, un hombre se introduce en el parque, a eso de las doce, y penetra en la habitación de su mujer por el balcón que da a la terraza. En un principio no quiso creer semejantes chismes. ¡Cómo! Su mujer, su dulce y tierna Celina, que parece quererlo tanto como en los primeros días de su casamiento, ¿podía estarle representando una comedia? Era absurdo, y todo protestaba contra tan abominable suposición... Por otra parte, todos los anónimos tenían la misma letra femenina. Tanta perversidad y perfidia sólo podía deberse a otra mujer, celosa de la suya, que ansiara destruir su felicidad. Bastaba con reflexionar un instante para convencerse de ello. Hasta creía adivinar quién se vengaba así de cierto desdén humillante... Y, sin embargo, poco a poco, lenta, pero seguramente, la duda había ido ejecutando su obra. El veneno habíase infiltrado en su sangre, gota a gota...

¿Y si fuera cierto que su mujer lo engañaba? Era absurdo, inverosímil. Pero, ¡ay!, cuando la sospecha se introduce en el corazón, todos los raciocinios, por precisos y lógicos que sean, no logran arrancarla de allí. Sólo un hecho, una prueba material puede desvanecerla. Y esa prueba era la que aguardaba el conde.

*

Aquella mañana se despidió de su mujer, diciéndole que un asunto urgente lo llamaba a París. Celina lloró, al darle el beso de despedida... ¿Lloraba de veras? ¿O la conmovía la satisfacción de saber que su amante podría reunírsele?... ¡Duda horrible! ¡Espantosa perplejidad!

Salió; pasó el día en casa de unos amigos, y entrada la noche volvió a vagar por el parque, vigilando la casa desde lejos. Oculto en un bosquecillo, vió iluminarse el dormitorio de su mujer. Luego se abrió el balcón, y Celina se asomó a él, meditando largo rato. Retiróse un momento para ponerse su ropa de noche. La luz se apagó y la condesa volvió a aparecer con su peinador blanco. El conde vió que juntaba las manos. ¿Rezaba? ¿Y por quién?... Luego, sin cerrar el balcón, se retiró.

«Sin cerrar el balcón.»

Este hecho asumía a sus ojos extraordinaria importancia Su mujer, tan miedosa, que no dormía nunca sola sin un revólver al alcance de la mano, ¿podía acostarse y dormir con el balcón abierto? ¡Imposible! Aguardaba a alguien; no podía caber duda. Quizá hubiera ido a echarse en la cama para descansar un momento soñando en su culpable amor... Y el conde no recordaba que estaban en pleno Agosto, bajo un calor sofocante, y que él también dormía así todas las noches...

¡No, no! ¡Celina esperaba a su...!

¿Su?... ¡Ah! ¿Quién podría ser? Y esta pregunta le irritaba aún más que la sospecha o la certidumbre de que su mujer lo engañaba. ¿Quién sería su rival? Sin duda, alguno de los hidalgüelos vecinos, que entre dos vueltas de vals le habría dicho que la amaba...

*

—¡Ah! ¡Que venga!... ¡Que venga!...

Y el conde, maquinalmente, comenzaba a sacar el estoque de su bastón, como para estar seguro de que podría desenvainarlo rápidamente.

Pero las horas pasan y nadie llega. Ya hace rato que sonaron las doce campanadas de media noche.

El conde se impacienta... ¡Tiene que saber, tiene que saber y aquella misma noche!...

No puede esperar más.

Y de repente se le ocurre una idea.

Va a tener la prueba deseada, y en seguida, y decisiva.

El cielo, cargado de nubes, le es propicio. La noche no puede ser más obscura. ¡Imposible distinguir a un hombre de otro! Deslízase rápidamente hacia el edificio y sube la terraza... Ya está frente al dormitorio... Apenas se distingue una forma blanca sobre el lecho... Celina debe haberse dormido... Tose levemente para despertarla... Celina, al abrir los ojos, creerá que es su cómplice y quizá le llame por su nombre... ¡Va a saber, por fin!... ¡Va a conseguir la prueba!... El corazón le late como si fuera a estallar...

—¡Celina!...—llama con voz sorda e indistinta.

Presta oído para sorprender el nombre que brotara de los labios de la culpable.

—¡Celina!...—repite, más alto.

Ve que la forma blanca se mueve. Escucha; pero sólo oye un grito de espanto y en seguida un tiro.

Y el celoso rueda por el pavimento, con el corazón destrozado de un balazo.

GABRIEL FAURE

Tres notas de Zaragoza

Accidente automovilista

Zaragoza, 20.—En el kilómetro 30 de la carretera de Zaragoza a Teruel un automóvil, ocupado por Santiago Ibáñez y D. Félix Latorre, de Daroca, chocó contra un poste por efecto de un mal viraje.

Los ocupantes fueron despedidos [illegible]

2009 Ministerio de Cultura

te; el primero resultó con lesiones graves, y el segundo con leves contusiones

El problema del azúcar

Zaragoza, 20.—El problema del azúcar presenta nuevas complicaciones, no obstante encontrarnos en plena campaña. Los fabricantes se comprometieron a fabricar azúcar de tasa en la cantidad necesaria para el consumo, quedando en completa libertad para producir azúcar de lujo; pero resulta que en la venta al detall no hay existencias. Parece que los fabricantes, buscando mayores ganancias, se dedican a fabricar azúcar de lujo que no ha sido incluída en la tasa.

Seguramente para tratar de este problema y del desbarajuste en el transporte de la remolacha han sido llamados a Madrid los directores de las fábricas por la Junta Central de Abastos.

Donativos a las víctimas de la inundación

Zaragoza, 20.—Una representación del «Heraldo de Aragón» estuvo en los barrios de San Juan y Villanueva, que fueron destruídos por las inundaciones, para repartir el donativo enviado por la colonia aragonesa de Rosario, de la República Argentina.

LOS SUCESOS DE MELILLA

OTRA CAUSA CONTRA UN TENIENTE

Ayer, a las once de la mañana, se reunió la Sala de Justicia del Consejo Supremo de Guerra y Marina para ver y fallar la causa instruída contra el teniente de Infantería de la escala de reserva, perteneciente al regimiento de Ceriñola, D. Enrique Carballo Losada, con motivo de los pasados sucesos ocurridos en la zona de Melilla.

Esta causa se vió ya en primera sentencia ante un Consejo de guerra de oficiales generales en Melilla, cuyo fiscal estimó que el procesado se hallaba incurso en el artículo 270 del Código Militar, apreciando, por tanto, el delito de negligencia, por lo que pedía la pena de un año de prisión militar.

No obstante la petición fiscal, el Consejo de guerra le absolvió.

El comandante general y el auditor de aquella Comandancia disintieron, por lo que dicha causa pasó al Consejo Supremo de Guerra y Marina.

El delito de negligencia por el que se acusa al procesado se funda en que yendo éste al mando de una sección, la cual tuvo dos bajas, un muerto y un herido, se quedó rezagado para recoger al segundo y meterlo en uno de los camiones, lo que logró tras no pocos esfuerzos.

Cuando marchaba para incorporarse a la sección salió de entre unas matas un moro, el cual le dió un culatazo en la cabeza, cayendo a un barranco, de donde fué recogido después sin sentido.

El fiscal, general Villegas, solicitó ayer que se impusiera al procesado la pena de un año de prisión militar, por entender que hubo negligencia, aun cuando se le deben estimar las atenuantes de buena conducta y el fin humanitario que se proponía.

Movimiento obrero

Un «boicot»

Se pone en conocimiento de los obreros de todas las minas de España que la Sección de Alén, del Sindicato Minero de Vizcaya, tiene declarado el «boicot» a las minas de Alén y Tramona, lo que se advierte a fin de que no venga ninguno a solicitar trabajo en las citadas minas.—El presidente, *Víctor Iglesias.*

Reuniones

Dependientes de Ultramarinos.—La Directiva expuso un proyecto de peticiones de mejoras para presentar a la clase patronal, que fué aprobado por unanimidad y con gran entusiasmo de la numerosa concurrencia. Las peticiones y el fundamento de las mismas son los siguientes:

No habiendo llegado aún a la dependencia del gremio de ultramarinos ninguna de las mejoras establecidas en otras ramas del comercio, por la ley y los pactos, y viviendo los asalariados de ese gremio sometidos, sin razón, por sus patronos a normas de vida y trabajo contrarias a la ley, a las actuales costumbres y a la propia dignidad de estos trabajadores, sujetos actualmente al internado (fundamento de su inferioridad), régimen que tiene en verdadera esclavitud a millares de seres humanos, alojados en zahurdas y mal alimentados, por regla general, y sometidos a jornadas de trabajo de doce, catorce y más horas diarias, sin libertad para su descanso y para su cultura, se acuerda, para poner término a tanta injusticia, presentar a la clase patronal del gremio las siguientes bases de mejora:

Primera. Supresión del internado.

Segunda. Reglamentación de la jornada de trabajo, fijando la duración de ésta en ocho horas en invierno y nueve en verano.

Tercera. Descanso dominical completo.

Cuarta. Vacaciones anuales de quince días, con sueldo.

Quinta. Media mesada de sueldo en Diciembre, como compensación de las horas extraordinarias trabajadas en la época de verano, en que ha de hacerse jornada de nueve horas.

Para llevar a la práctica y tramitar estas aspiraciones del gremio, la Junta directiva recibió el oportuno mandato de la Asamblea.

Dependientes de vaquerías.—Dada cuenta de las gestiones de la Directiva para hacer cumplir la jornada mercantil y el descanso semanal, y lograr que los interesados tengan condiciones higiénicas, se tomaron los siguientes acuerdos:

Adquirir siete acciones, de 100 pesetas cada una, de la Cooperativa Socialista; ingresar en la U. G. T. y hacer un donativo mensual de 10 pesetas a «El Socialista».

Fueron elegidos los siguientes cargos que estaban vacantes: Fernando Grande, presidente; Pedro Mansilla, secretario segundo, y Edelmiro García y Quintín Hernández, vocales.

Revisora de cuentas: Julián Sinis y Angel Bustos y presidente de la Mesa de discusión, Avelino Fustel.

Al final de la sesión se inscribieron en la Sociedad buen número de nuevos compañeros.

Peluqueros-Barberos.—Han acordado acudir a la información pública en el Instituto de Reformas Sociales y abogar por el cierre completo de las peluquerías los domingos, y vender las acciones que tiene la Sociedad de la Cooperativa de Peluqueros.

Estereotipadores.—Aprobadas las actas anteriores, las cuentas del tercer trimestre del año actual, las altas y bajas que se leyeron y la gestión de la Directiva, de la que ésta dió cuenta detallada.

Convocatorias

Arte de Imprimir.—Los días 21 y 24 del actual, a las nueve y media de la noche, se reunirá esta Asociación en asamblea ordinaria, en el salón grande de la Casa del Pueblo, para discutir el orden del día correspondiente al tercer trimestre del año actual, con arreglo al siguiente orden del día:

Lectura de actas. Lectura de cuentas. Altas y bajas. Gestión de la Directiva. Preguntas de los asociados.

Se recomienda la asistencia a los compañeros, así como se recuerda que para las votaciones es indispensable exhibir la tarjeta-título.

El Trabajo (albañiles).—Esta tarde, a las seis.

Caso de haber tiempo por el estado del orden del día, los delegados que en nombre de esta sección han intervenido en el II Congreso de la Federación Nacional de la Industria de la Edificación, darán cuenta de su gestión.

Constructoras de sobres.—Hoy martes, a las siete de la tarde.

Poceros (La Piqueta).—Esta tarde, a las seis y media.

Se hará la elección de los cargos vacantes.

A la terminación de la junta se pasará lista, y al compañero que falte se le impondrá el correctivo acordado.

Gasistas y electricistas

La Directiva ruega a los asociados que equivocadamente hayan recibido ahora el «Boletín» del trimestre pasado, fecha de Agosto, pasen por secretaría a recoger el del último trimestre.

Bolsa de Madrid

Los fondos públicos siguen irregulares; pero en general el mercado presenta mejor aspecto.

La Deuda reguladora sube 15 céntimos en partida, y cierra a 70,25, mientras el Exterior y los Amortizables pierden cotización.

Las Azucareras y los Ferrocarriles inician reacción favorable.

Los francos pasan de 40,80 a 41,30; las libras, de 33,12 a 33,15, y los dólares, de 7,75 a 7,65.

Cotización del día 20 de Noviembre

Deuda perpetua interior 4 por 100 (1919). Serie F, 70,25: E, 70,25: D, 70,25: C, 70,20: B, 70,25: A, 70,25: A fin de mes, 00,00

Deuda perpetua 4 por 100 exterior.—Serie F, 00,00: E, 84,25: D, 85,00: C, 00,00: B, 85,50: A, 85,50

Deuda Amortizable 5 por 100.—Serie F, 94,00: E, 94,00: D, 94,25: C, 95,00: B, 95,00: A, 95,00

Deuda Amortizable 5 por 100 (nuevo).—Serie F, 00,00: E, 00,00: D, 00,00 C, 94,00: B, 94,00: A, 94,00.

Deuda Amortizable 4 por 100.—Serie, E, 88,00

Obligaciones del Tesoro.—Serie A, 101,40: B, 101,35

Bancos y Entidades diversas.—Acciones Banco de España, 568,00; Bonos de idem, 000,00; Acciones del Banco Hipotecario, 000,00: Español de Crédito, 154,00; Río de la Plata, 196,00; Hispano Americano 000,00; Compañía Arrendataria de Tabacos, 000,00; U. E. Explosivos, 000,00; Metalúrgica Duro Felguera, 49,00. Altos Hornos, 114,00: Compañía Peninsular de Teléfonos, 000,00

Cédulas Hipotecarias.—4 por 100, 89,75 5 por 100, 90,10; 6 por 100, 109,75

Ayuntamiento de Madrid.—Erlanger, 00,00; Empréstito de la Villa de Madrid, 00,00: Idem títulos 1918, 00,00

Azucareras. — Preferentes, 83,75 Ordinarias, 33,25

Ferrocarriles. — Nortes 000,00; Alicantes, 293,00; Andaluces, 00,00

Cambios.—Francos, 41,30; Libras, 33,15; Dólares, 7,65; Marcos, 00,00: Liras, 33,25 Escudos (no oficial), 0,00

COMPAÑÍA METROPOLITANO ALFONSO XIII

Suscripción de las 18.000 acciones de 500 pesetas nominales cada una, existentes en cartera como resto del aumento del capital acordado por la junta general de 16 de Enero de 1922

CONDICIONES

Primera. El precio de la emisión se fija en 150 por 100, o sean 750 pesetas por acción.

Este precio se abonará:

50 pesetas al hacer los pedidos los días 29 y 30 de Noviembre.

200 pesetas del 1 al 5 de Enero de 1924.

250 pesetas del 1 al 5 de Julio de 1924.

250 pesetas del 1 al 5 de Enero de 1925.

Segunda. Dichas acciones percibirán un interés fijo de 5 por 100 anual de las cantidades efectivas desembolsadas desde las fechas de sus respectivos desembolsos.

Tercera. Los tenedores de todas las acciones emitidas hasta ahora, incluso las de la serie III y de las 4.000 Décimas de Cédulas de Concesión, tienen derecho de preferencia para la nueva suscripción en proporción de una acción por cada tres antiguas que posean los primeros y por cada tres Décimas de Cédula de Concesión que posean los segundos.

Cuarta. Los tenedores de acciones podrán suscribir, por lo demás, un número de títulos superior a aquel que les corresponda por virtud de su derecho de preferencia, y se atenderá a estas suscripciones con los títulos que no hayan sido absorbidos por el ejercicio de su derecho. El reparto, en su caso, se hará en proporción del número de acciones que con carácter reductible se soliciten.

Quinta. Deberán entregarse 50 pesetas por título en el momento de la suscripción como antes se ha indicado con carácter irreductible, e igual cantidad de 50 pesetas por acción aquellos que suscriban con carácter reductible, o sea a las resultas del prorrateo. Estos últimos en los días 1 al 5 de Enero de 1924 completarán su primera entrega hasta alcanzar el importe total, a razón de 250 pesetas por título adjudicado.

Sexta.—La suscripción se realizará los días 29 y 30 de Noviembre en el BANCO DE VIZCAYA, de Bilbao, y en las sucursales de Madrid, Barcelona, San Sebastián y demás sucursales, en donde se facilitarán los oportunos boletines de suscripción, previa presentación de los títulos en que se funde el pedido o de los resguardos de depósito que quedarán estampillados.

A nuestros anunciantes y suscriptores

Inaugurado nuestro quiosco de la plaza de Pontejos, se admiten anuncios y suscripciones hasta las nueve de la noche.

La muerte de don Jacinto Octavio Picón

El entierro

Ayer por la tarde se verificó el entierro del insigne novelista y académico D. Jacinto Octavio Picón, constituyendo el acto una gran manifestación de duelo.

Se formaron dos presidencias: la de la familia, constituída por el hijo político del Sr. Picón, D. Manuel Ortiz de Angulo, y el nieto; y la oficial, que formaban D. Antonio Maura, por la Academia Española; el duque de Alba, por el Patronato del Museo del Prado, y el Sr. Benlliure, por la Academia de Bellas Artes.

En el duelo, que era numerosísimo, figuraban los ex ministros Sres. Ossorio y Gallardo, Rodrigáñez, marqués de Pilares, Gasset y marqués de Villaurrutia; marqueses de Alonso Martínez, Vega Inclán, Montesa y Casa Torres; condes de Peña Ramiro, Mortera y Cerragería, y Sres. García Molinas, Boix, Blay, Tormo, Belda (D. Francisco), Seoane, Merimée, Rózpide, «Azorín», Couilaut Valera, Vegue Goldoni, Méndez Bejarano, García de Leániz, Morote, Royo Villanova, Soriano (D. Rodrigo), Poggio, Domenech, Sáenz de Quejana, Casares (D. Julio), Cavestany, Rodríguez Marín, Machado (D. Manuel), Linares Rivas, Santamaría, Alvarez de Sotomayor, Menéndez Pidal, Matá (D. Pedro), Salvador y Carreras, Millán Astray, Francés, Ormaechea, Plá, Marinas, Landecho, Bonilla San Martín, Pittaluga, Araujo Costa, Cabello Lapiedra (D. Luis), De Buen, Castrovido, Ruano (D. Francisco), Valdeiglesias y otros muchos.

El duelo se despidió en el paseo del Prado, frente al Botánico.

Muchas de las personas que lo formaban continuaron hasta la Sacramental de Santa María, donde recibió sepultura el cadáver del señor Picón.

COMUNICADOS

De La Papelera Española

Señor Director de LA LIBERTAD.

Descompuesto viene ayer *A B C*, y furioso de no poder contestar a nuestros argumentos, y menos a nuestras inocentes preguntas, simula secuaces de conciencia igual a la suya y lanza los rayos de guardarropía propios de un Júpiter de escenario.

No perderemos ni un momento la tranquilidad. Esas diversiones estratégicas, en las que es maestro y que sin duda aprendió en aquellos inolvidables artículos de crítica guerrera que no ayudaron a vencer a los imperios centrales, pero que hicieron reir hasta a las piedras, son de sobra conocidos. Piense *A B C* que sus lectores, al verlo tan furioso, van a querer saber la razón de ello, nos van a leer y como en todo lector de *A B C* late en el fondo de su corazón el deseo de vengarse de las muchas veces que le ha engañado, se va a divertir mucho al ver tan de cerca aquellas contradicciones, de las que no se dió cuenta más que en la confusión y jaqueca que sigue a la lectura del libelo alfabético.

Los móviles de «A B C»

Hemos repetido, y tenemos que insistir, en que el único móvil de todas las ruidosas y vanas campañas de *A B C* contra sus antiguos proveedores de papel es su preocupación de reforzar a toda costa los ingresos de la caja del periódico. Anhelo que se justifica cuando eso se hace por el esfuerzo del trabajo; pero que es censurable cuando se obtiene a costa de herir los sentimientos del lector, de jugar con la buena fe del anunciante, de perjudicar a tercero y de recargar al contribuyente con lo que se deja de pagar. Y en todos estos graves pecados ha incurrido el libelo alfabético, según hemos demostrado, según hemos insinuado sin contradicción y según vamos a seguir probando mientras dure esta polémica, de la que vamos a sacar un libro de texto y consulta, que nos sirva sin necesidad de remover colecciones de periódicos, para acudir a la palestra cuando por centésima vez reproduzca *A B C* sus campañas (si le quedan ganas después de este vapuleo), al ver en peligro de desvanecerse alguno de los innumerables privilegios que logró de los Gobiernos del viejo régimen en los tiempos felices para él de la «España de *A B C*».

Una nueva plancha

No ha sido mala la cogida de ayer. Dijo *A B C* el domingo:

«¿Cuántas veces lo vamos a decir? Una más lo repetiremos; pero la última.

¿Cuánto paga «A B C» por el franqueo concertado? Lo que no paga ningún periódico de España: 15.000 pesetas anuales.

¿Es que nuestra cuota de quince mil pesetas —que ningún otro periódico paga—les parece corta a los que propusieron como máxima la de diez mil pesetas.»

Dice *El Sol* de ayer:

«SU FRANQUEO Y SU FRANQUEZA.—*A B C*, EN SU NUMERO DEL DOMINGO, SE REPITE A SI MISMO LA PREGUNTA QUE TANTAS VECES LE HAN HECHO LOS FABRICANTES DE PAPEL DE CUANTO PAGA POR FRANQUEO CONCERTADO, Y CONTESTA: «LO QUE NO PAGA NINGUN PERIODICO DE ESPAÑA: QUINCE MIL PESETAS ANUALES.» Y VUELVE A PREGUNTAR: «¿ES QUE NUESTRA CUOTA DE QUINCE MIL PESETAS, QUE NINGUN OTRO PERIODICO PAGA, LES PARECE CORTA A LOS QUE PROPUSIERON COMO MAXIMA LA DE DIEZ MIL?»

NOSOTROS NO DECIMOS QUE SEA CORTA O LARGA; PERO NOS PARECE QUE HABIENDO PERIODICOS COMO *EL SOL*, POR EJEMPLO, QUE, SIN CACAREAR SUS TIRADAS, PAGA AL AÑO POR FRANQUEO CONCERTADO *MAS DE VEINTE MIL PESETAS*, NO ES PARA QUE *A B C* PRESUMA DE LO MUCHO QUE PAGA Y MENOS TODAVIA DE SER EL PERIODICO QUE MAS PAGA, PORQUE, SENCILLAMENTE, ESTO NO ES CIERTO.»

Pues así son todas las cosas de *A B C*.

Anuncios heréticos

Si se trata de cobrar pesetas por anuncios, no repara ese diario en hacer propagandas antirreligiosas del peor calibre.

¿No se ha escrito en ese periódico, a tanto la línea, que:

«PRECISO ES CONFESAR QUE EL ALMA ES MORTAL»?

Brindamos el caso a la consideración de sus lectores religiosos y aun a los indiferentes en materia de religión, pero no contaminados del más grosero materialismo.

Nuevas normas de publicidad

No insistan los anunciantes en que seamos más explícitos en nuestras insinuaciones respecto a la diferencia del número de páginas de los ejemplares que *A B C* manda a provincias y publica en Madrid y a la supresión de ciertos anuncios en sus ediciones. Eso es de su competencia, y pueden seguir las huellas de alguna Agencia, a la que suponemos muy bien informada.

A nosotros se nos ocurre que el peso de los ejemplares que *A B C* manda a provincias debería ser igual al de los que vende en Madrid, y eso lo sabríamos positivamente, y callarían los malpensados, si el director de *A B C* gallardamente publicase sus declaraciones *juradas* para el concierto de franqueo. Mientras se calle, dará pábulo a la inquietud de los anunciantes y dará a sospechar una vez más todas las ventajas que puede sacar una administración, más celosa de la caja que de otros valores, de la confección especialísima del periódico *A B C* con sus 28, 32, 36, 40 y 44 páginas a voluntad.

Repetimos que todo lo anterior son insinuaciones que le hacemos guiados exclusivamente por la caridad; pues tiene un sencillo medio, que, a la vez de desvanecerlas, pruebe que *A B C*, si no dice la verdad a sabiendas en muchas ocasiones, por lo menos *no jura en falso el Santo Nombre de Dios.*

Finalmente:

Pedimos al "A B C" que se una a nuestro ruego al Directorio para que investigue todas las atrocidades que nos atribuye y todas las verdades que respecto a su conducta hemos afirmado.

Pedimos al "A B C" que publique sus declaraciones juradas para el concierto de franqueo.

Pedimos al "A B C" que explique por qué no publica su balance en la "Gaceta".

Pedimos al "A B C" que nos diga cuántas pesetas se ha economizado desde el 11 de Noviembre de 1922 en las Aduanas por la presión ejercida sobre el Gobierno García Prieto para que no anulara la nota 64 caducada en derecho.

LA PAPELERA ESPAÑOLA

*

De los Almacenes Generales de Papel

La A. G. P. nos ruega la publicación de las siguientes notas:

«Siguiendo en su táctica de llamar en su auxilio a todo bicho viviente, *A B C*, que no puede sostener noble y claramente una polémica que él inició, acude a sus recursos habituales.

La Sociedad ALMACENES GENERALES DE PAPEL (A. G. P.), es una Compañía anónima, que posee 20 almacenes distribuídos por toda la Península al objeto de dar facilidades a sus consumidores, muy especialmente a los impresores y establecimientos de objetos de escritorio y otros similares para obtener el papel en las cantidades que soliciten, sin obligarse a pedidos de gran consideración o a sucumbir a manos de los intermediarios, que venían siendo, como en otras industrias peor organizadas, los que, imponiendo precio muy bajo al fabricante, vendían caro al consumidor.

Todo lo que *A B C* y los que le secundan lanzan sobre esa Sociedad, no logrará sino demostrar la rabia que a todo especulador le produce una racional distribución del producto elaborado siguiendo el camino que conduce directamente a llevar la mercancía al consumidor con el menor gravamen.

La Sociedad A. G. P. ha soportado cuantiosas pérdidas, originadas por la depreciación del valor de sus existencias en los años 1920 y 1921, como les ha ocurrido a todas las Empresas de igual índole. No obstante, son de tal importancia los servicios que presta a los consumidores, que éstos, pudiendo acudir a comprar a las numerosas fábricas libres y a los almacenistas que importan papel del extranjero, muestran su preferencia por una Sociedad cuyas tarifas se regulan de un modo automático en relación con la importancia de los pedidos y sin que la especulación ni el capricho modifiquen los precios en perjuicio del comprador

A título de demostración contraria, dice el *A B C*, poniéndolo en boca de tercero, que los Almacenes Generales de Papel venden los manipulados a precios más bajos que el del papel que contienen o con diferencias irrisorias sólo para matar a los talleres de manipulación, y una vez conseguido esto vender los productos a precios completamente caprichosos. Y al decir eso se queda tan tranquilo el autor, no queriendo recordar que hace veinte años existían los talleres de manipulación de La Papelera Española y otros muchísimos en España, no sólo sin que se haya producido en tanto tiempo el fenómeno supuesto, sino que, al contrario, continuamente va aumentando el número de talleres de manipulación—signo evidente que en esa industria existen márgenes continuos de beneficio—, y para no ir muy lejos, aquí mismo, en Madrid, donde hay poca vida comercial papelera, se han creado en estos diez o doce últimos años otros tantos talleres de manipulación nuevos.

Las consecuencias de ese fenómeno, que se presenta en mucha mayor escala en Barcelona, son las de que la demanda de manipulados crece con el tiempo; que es un buen negocio; que lo ven muchos y lo aprovechan.

Y esa economía de producción que trata siempre A. G. P. de llevarla al consumidor, cualquiera que éste sea, es la continuación de la política que desarrolló La Papelera Española, que contribuyó de paso a moralizar las subastas y concursos abiertos por distintos servicios del Estado.

Sería curioso averiguar la cuantía de las sumas ahorradas por el Tesoro español merced a la extirpación de los primistas.»

«El papel de periódicos no ha tenido nunca en España un Arancel prohibitivo, como se trata de hacer creer a fuerza de repetirlo. Antes de la guerra pagaba en las Aduanas españolas 8,50 pesetas por 100 kilos, y era de los más bajos de Europa.

Después de la guerra, todas las naciones han extremado la protección arancelaria para la producción nacional. Así sucede en Francia, Suiza, Alemania e Italia, y en la misma librecambista Inglaterra se está discutiendo la conveniencia de cambiar de régimen. En España, siguiendo la misma corriente, se ha elaborado un Arancel proteccionista, en el que se han aumentado los derechos de Aduana para todo producto extranjero, protegiendo así la producción nacional.

Hemos dicho y demostrado, y tenemos que insistir en ello, que los fabricantes españoles ven encarecida su producción por ese mismo Arancel. Los derechos que pagan por las primeras materias, útiles, maquinaria y drogas que necesitan, encarecen su producción. Si no hubiera Arancel, si en España existiera el régimen de libre cambio absoluto, el papel de periódicos lo producirían más barato

Podemos citar, como ejemplo, lo ocurrido recientemente a un fabricante: Procedente de Chemnitz (Alemania) ha recibido una kalandra; este artefacto, que es una máquina auxiliar de la fabricación del papel, le ha costado

34.000 pesetas,

y ha pagado por derechos de entrada

33.000 pesetas

De modo que cuando el fabricante español trae de Alemania una máquina para su fábrica, paga esa enormidad de derechos de Aduana, y el fabricante alemán de papel puede traer su producto libre o casi libre de derechos. En cambio, en Alemania, según leemos en la Prensa, cierran las fronteras para el papel extranjero mediante tarifas prohibitivas.

En las condiciones en que vivimos en España, con un Arancel protector de toda la producción nacional, mantener la franquicia para el papel de Prensa es sencillamente *una herejía económica*, y sólo puede hacerse *si deliberadamente quiere matarse en España esta industria.*

Apelamos a todo productor español, de cualquier clase que sea, a que diga si es posible sostener una industria sin protección arancelaria dentro de un régimen protector para las demás.

Insistimos también en que los periódicos tienen ya una protección suficiente con los 10 céntimos obligatorios, y con esta protección, mantener además la franquicia arancelaria, más que una nueva protección es esta una medida de persecución a nuestra industria.

E insistimos, por último, en que la aplicación de la nota 64 del Arancel es hoy ilegal, por haber terminado la facultad que la ley de Subsistencias concedió al Gobierno para rebajar los derechos arancelarios.

De seguir las cosas así, los fabricantes de papel españoles habremos de pedir que se suprima el Arancel, no sólo para las pastas, sino también para la maquinaria, para el carbón, para las grasas, para los aceites, para las correas y para todo lo que emplean en su industria

Y lo pediremos.»

LOS TEATROS

COMICO

«La conquista del mundo», dos actos, de Fernando Luque, con música de Soutullo y Vert

Cuando terminó el primer cuadro, el público pidió con mucho entusiasmo la salida de los autores. Los cómicos se miraron unos a otros, como si estuvieran un poco sorprendidos, después se echaron a buscar por los bastidores a los padres de «La conquista del mundo». Por fin, apareció Soutullo, el simpático músico que nos recuerda en figura el gran campeón eclesiástico Basilio Alvarez; más tarde, y tirando tirando, salió de la mano el otro compositor.

—¿Dónde está Luque?—clamó una voz.

Y Bori, muy azorado, se acercó a las candilejas y dijo las palabras de rúbrica:

—El Sr. Luque no ha podido asistir al estreno por hallarse ligeramente indispuesto.

Nosotros supimos, luego, que Fernando Luque no había querido asistir al estreno, porque se hallaba invadido de un pavor horrible.

—¿Pero pavor de qué? ¿Es que no había anunciado un disparate lírico?

Pues en el Cómico, donde no se engaña a nadie, porque es un teatro donde con todo desenfado y de una manera honrada—¡también en estas producciones hay honradez!—se cultiva el «vaudeville» en todos sus aspectos y con toda clase de trucos, no había de caer mal, ni mucho menos, «La conquista del mundo», a la que habían tomado prevención hasta los mismos comediantes.

Y como siempre sucede, anoche en el Cómico en plena locura de disparates, se desmayaron de risa hasta las butacas.

Y como la producción de Luque ha sido aderezada con una música verdaderamente linda, en la que hay números definitivos por lo bien combinados, el primero del segundo acto y el «schottis», hecho de verdadero jugo madrileño, sucedió que la obra gustó, se aplaudió y se rió como en los mejores tiempos del Cómico.

Además, la Harito y Bori estuvieron muy bien. (Por primera vez el Sr. Bori no abusó del desarticulamiento y de la feminidad). Y Bretaño, verdaderamente magnífico de gesto y de nervios y más que seguro en el personaje que interpretaba.

En el Cómico parece que ha caído la lotería sin haber comprado un solo décimo.

Ha sido, como se ve, un regalo de Fernando Luque, en el que ni él mismo confiaba.

¡Cosas que pasan!

ANTONIO DE LA VILLA

Polunín es expulsado de Suiza

Berna, 20.—Conforme a la sentencia dictada en la última semana, el Consejo federal ha decidido expulsar a Polunín.

PARA LAS AUTORIDADES

Lo que pide el vecindario

Casa tranquila

Los inquilinos de la casa número 6 de la calle de Carranza disfrutan de la vecindad de una tahona, que según juicio autorizado de los vecinos es una sucursal del Infierno con panecillos largos. A partir de la una o las dos de la madrugada, hora en que la mencionada tahona comienza a trabajar, ya no hay quien descanse en la finca. El estruendo de los motores aturde y desvela. Parece que la casa va a hundirse... Pues, ¿y los operarios? Desde las doce de la noche comienzan a cantar «flamenco», y carcajéense ustedes del «Niño de los tufos» o de «la Niña de los peines». ¡Vaya estilo!, interpretado por gallegos, y dicho sea sin propósito de ofender con dicha «vaya» a tan simpática región.

Además de los conciertos nocturnos, los inquilinos de esta casa disfrutan de otras varias molestias. Es una de ellas el estado de la escalera con varios abultamientos sospechosos, a modo de tumores, que se ignora lo que podrán dar a luz, y otra—que más que molestia es peligro—el riesgo constante a que haya un fuego, pues el dueño de la tahona almacena en la casa no pocos carros de jara y leñas secas.

Por todo lo expuesto, la vida de los aludidos inquilinos no es precisamente paradisiaca, y estimándolo así nosotros, se lo contamos a las autoridades del distrito para que «toquen a silencio» al par que aseguren de incendios a la casa en cuestión.

Música cara

Cierto Cinema Monumental ha inaugurado el pasado domingo unos conciertos populares si que matutinos. Nosotros, convencidos por la presente realidad de que «todo es música», hemos querido oirla buena. A las once y veinte de la

2009 Ministerio de Cultura

mañana estábamos en la estación del «Metro» de la Gran Vía. Y empezamos a padecer. Y a sentir que nos indignábamos. El «Metro», sabedor desde hacía días del numerito musical que se preparaba en Antón Martín, creyó oportuno no hacer el menor extraordinario en el servicio.

Los trenes, sólo con tres coches cada uno, llegaban a la estación de la Gran Vía completamente abarrotados. Imposible la salida de los viajeros. Mucho más absurda la entrada. Y así pasó un tren, y otro y otro... Para que saliera un viajero era necesario un esfuerzo de cíclope y una detención de diez minutos. Los que esperaban llegar a tiempo al concierto echaban lumbre contra la Empresa y el servicio.

Varios trenes salieron con las puertas abiertas—lo que significa una gran imprudencia—porque era materialmente imposible cerrarlas. Al fin, cerca de las doce, prensados, estrujados, molidos, llegábamos a Antón Martín. «¡Qué vergüenza! ¡Qué escándalo! ¡Cómo consienten este abuso las autoridades!» Este era el grito unánime de los enfurecidos viajeros...

Luego... La música amansa a las fieras... Aquello fué pasando. Pero de desear es que la Empresa del «Metro» tome bien sus medidas para que tales atropellos no se repitan. Que diga claramente que no hay servicio; que no admite viajeros, o que prepare material para conducirlos como personas; no como borregos.

Que a veces el borrego topa y puede destrozar muchas cosas.

Oscurantismo

Varios vecinos e industriales de Vallehermoso nos dicen lo siguiente:

«Desde hace un mes la Compañía Electra suministra a los abonados de Vallehermoso un fluido deficientísimo que no sirve ni para duelos, ni para tertulias de novios, ni menos para usos industriales y domésticos, con perjuicio de los vecinos y comerciantes de este sector tan populoso.

De desear sería que el general gobernador civil forzara a dicha Empresa a cumplir la disposición del último ministro del Trabajo—¡pobrecillo, qué será de él!—que establecía un mínimum obligatorio de voltaje.

La luz de estos días, repetimos, no basta para enhebrar una aguja, ni para hacer una mala cuenta de las cosantías del barrio. Volvemos al oscurantismo, y esto es caminar como el cangrejo.»

Esto dicen poco más o menos los vecinos de Vallehermoso, y muy particularmente los que habitan en la casa número 6, provisional, de la calle de Galileo.

Agua escasa

El propietario de la casa número 22 de la calle de Jardines, con el pretexto de que se iban a arreglar las cañerías, cortó el agua desde principios de verano, y a pesar de las constantes quejas de los vecinos el agua sigue escaseando. De diez de la noche hasta las siete y media u ocho de la mañana no se puede usar de ella, y los inquilinos de esta casa, no conformes con el régimen seco a que están sometidos, piden, con nosotros, que acabe dicho estado de cosas.

GOBIERNO CIVIL

Ayuntamiento destituído

En la mañana de anteayer estuvo en el Gobierno civil una Comisión de vecinos de Hoyo de Manzanares.

Presentó varias denuncias ante el duque de Tetuán, y éste cursó seguidamente las órdenes oportunas para que fuese destituído aquel Ayuntamiento y constituído otro nuevo.

Una exposición

La Directiva de la Unión General de Conductores de Carruajes y Similares de Madrid ha presentado en el Gobierno civil una exposición, en la que se recuerda que en el año 1901 fué conferido a la misma Sociedad el derecho de intervención en la concesión de «carnets» o cartillas de conductor de carruajes, y se solicita que por el Gobierno civil se haga la misma concesión en lo que respecta al «carnet» de conductor de automóvil.

Como garantía de su petición, y mejor fundamento de sus razonamientos, pone a disposición del gobernador el local de la Escuela de Automóvil, como asimismo los coches de que dispone y los que fueran precisos a tal efecto.

Se podría nombrar un Tribunal mixto, que pudiera estar formado por un socio del R. A. C., un ingeniero oficial y el representante de la organización obrera solicitante. Y ese Tribunal fallaría siempre en justicia para la concesión del «carnet» de conductor, fueran o no asociados.

Hace constar que se formula semejante petición en representación de cinco mil asociados, que constituyen la Unión, y de los cuales son «chauffeurs» dos mil.

NOTICIAS

Colegio de Farmacéuticos de Madrid.—Hoy miércoles, a las cuatro de la tarde, celebrará esta Corporación en su domicilio social (Santa Clara, 4, bajo), la solemne sesión del 126 aniversario de su fundación, y a continuación se hará la distribución de premios adjudicados en su Certamen Científico del presente curso.

Extraordinario de «El Financiero».—Esta importante revista madrileña ha publicado un magnífico y voluminoso suplemento dedicado a la zona de nuestro protectorado en Marruecos, ilustrado con profusión de fotografías, mapas y planos.

Fallecimiento.—Ha fallecido en Barcelona la señora doña Margarita Lesheduarte, madre de nuestro buen amigo D. Pedro Cano, intendente del Principal Palace de la Ciudad Condal.

Al Sr. Cano y distinguida familia enviamos nuestro sentido pésame.

Velada artística.—El sábado 24, se celebrará en el Coliseo de Lavapiés una velada organizada por la Sociedad «La Dulce Alianza», dedicada a todos los obreros del Sindicato de las Artes Blancas en general, y en particular a la sección de Confiteros.

Se pondrán en escena «El asistente del coronel»; el drama histórico en un acto y en verso, de Florentino Molina y Acosta, titulado «Rodrigo o el último rey godo»; «Los guapos», y «El sexo débil».

Si por causas ajenas a la voluntad de la Comisión organizadora hubiera que suspender o variar parte del programa, no habrá derecho a reclamación alguna.

El puesto del agua es por cuenta de la Sociedad.

No se darán contraseñas de salida.

Dado lo extenso del programa, la función empezará a las ocho y media en punto.

Círculo Socialista de la Latina.—Se advierte a los afiliados del distrito que la reunión convocada para hoy queda aplazada para el viernes próximo, día 23, a las nueve de la noche, en el Salón Bohemio, calle del Humilladero, 19.

Con verdadero interés se ruega a todos los afiliados y simpatizantes concurran a esta reunión, por ser de suma importancia.

Participaciones para Navidad.—Ya han empezado a acudir a la calle del Carmen, número 10, en busca de participaciones de las que se regalan con el Jabón Royalty, los que el año pasado por ese procedimiento consiguieron premio, que fueron nada menos que dos mil personas.

De esperar es que este año se consiga uno de los premios grandes, dado el número de billetes que se juegan.

*

Dr. Balaguer. Vacuna, 3 a 5. Preciados, 25.

*

La Agrupación comunista celebrará asamblea ordinaria mañana jueves, a las nueve de la noche, en el Centro Comunista, Los Madrazo, 14, principal.

*

Ha reanudado su consulta de enfermedades de la piel nuestro querido amigo el doctor Antonio Lloret Berriatúa.

*

La Sociedad de Pediatría de Madrid celebrará sesión científica mañana jueves, en su domicilio social, Gran Vía, 8, siete tarde, con arreglo a las siguientes comunicaciones:

Doctor Negrín, catedrático de la Facultad de Medicina, «Algunas particularidades de la fisiología del aparato respiratorio infantil» (suspendida el jueves último).

Escuelas y maestros

La falta de escuelas

Nos escriben de Calahorra diciendo que hace tiempo fueron clausuradas las escuelas nacionales porque amenazaba ruina el local donde estaban instaladas, y desde entonces aquella ciudad de catorce mil habitantes no cuenta con escuela alguna donde poder educar a los niños comprendidos en la edad escolar, sin que el Ayuntamiento ni las autoridades de Instrucción pública se preocupen del asunto.

También en el Concejo de Illano (Asturias) hay una escuela del Estado que sirve de vivienda al representante del señor marqués de Lema, y en otro cerca, el de Bullasos, está cerrada hace más de seis años, porque carece de local.

En Madrid hay cerca de treinta escuelas cerradas por carecer de local y por abandono del Ayuntamiento.

¿No podrían habilitarse locales para abrir los cientos de escuelas cerradas en toda la nación, no por culpa del Magisterio, ciertamente, sino por desidia de las autoridades, única manera de borrar la mancha negra del analfabetismo?

FEBROXIL CERA

EL MAS SÓLIDO DE LOS PUNTALES DE LA TERAPÉUTICA ANTISÉPTICO-BACTERICIDA

FIEBRES TIFOIDEA Y PARATÍFICAS

FERMENTACIONES PÚTRIDAS INTESTINALES

FIEBRES INFECCIOSAS ENDODIGESTIVAS

MILLARES DE MÉDICOS EN EL MUNDO FUNDAMENTAN SUS ÉXITOS EN EL

FEBROXIL CERA

VENTA FARMACIAS

OFICINAS Y LABORATORIOS

Vico, 18 y Regueros, 15 al 19

BARCELONA

¡¡LECTORES!!

Publicamos un nuevo cupón para que todos nuestros lectores puedan obtener los almanaques, obsequio de los conocidos talleres fotográficos de J. LUQUE a su numerosa clientela.

¡¡Aprovechadse de la oportunidad!!

Cupón regalo

Hasta el día 30 del actual todo el que presente este cupón se le confeccionará, obtenida del retrato que entregue, una magnífica ampliación, 30 por 40 centímetros, montada en elegante cartulina de 50 por 65 centímetros, solo por 4,95, gasto únicamente del retoque del trabajo

Además se regalará un precioso almanaque de pared con su taco correspondiente

Los grupos aumentan una peseta por persona, y los encargos de provincias deben añadir 1,50 más, por ampliación, para gasto de embalaje y certificado de los envíos

J. LUQUE, fotógrafo

Relatores, 15, bajo :: Madrid

DESDE ALMERIA

Almería, 20.—Con motivo de las escuelas prácticas realizadas por el regimiento de Telégrafos, llegaron el coronel de Estado Mayor don Francisco Carreras, comandante del mismo Cuerpo D. Fernando García Loygorri y el capitán de Caballería D. José Tuelvas.

Anoche se celebró un festival benéfico en el teatro Cervantes, organizado por el general gobernador, Sr. Sánchez Ortega, para allegar recursos a los asilados del Hospicio y con objeto de que se les pueda comprar una imprenta para que aprendan el oficio.

BIBLIOGRAFIA

OBRA DE ACTUALIDAD

Pedro Pidal. «LIBERALISMO DICTATORIAL Y DESPOTISMO DEMOCRATICO». Precio, 0,50

SE REGALA A LOS LIBREROS

Pedidos a Rivadeneyra

*

ACCIDENTES DEL TRABAJO

Teoría práctica de la responsabilidad. Comentarios, jurisprudencia y formularios a la ley de 10 de Enero de 1922, reglamento de 29 de Diciembre del mismo año, con el procedimiento de la de Tribunales Industriales y legislación complementaria, por ANTONIO RODRIGUEZ MARTIN, fiscal de la Audiencia territorial de Sevilla, y SALVADOR ALARCON HORCAS, juez de primera instancia de la misma capital. Vol. 39 de los MANUALES REUS DE DERECHO; 650 páginas; encuadernado en tela, 12 pesetas. Otros libros de RODRIGUEZ MARTIN: «Justicia municipal reformada», 8 pesetas. «Represión de la usura», 6 pesetas. «Los vicios irremediables del Jurado», 2,50 pesetas. «Régimen de autonomía municipal», 7 pesetas. Pídanse en todas las librerías y a la EDITORIAL REUS, S. A., Cañizares, 3, y Preciados, 6, Madrid (XII).

Correo de teatros

CENTRO.—Para el viernes definitivamente se anuncia el estreno de la comedia dramática en tres actos, original de Muñoz Seca, *Las alas rotas*, de la que es protagonista Enrique Borrás. Hoy miércoles, por la noche, *El abuelo*, y mañana jueves, por la tarde, última representación de *El cardenal*, y por la noche, *El abuelo*.

ESLAVA.—Todos los días, la comedia poética de Eduardo Marquina *Una noche en Venecia*. Espléndida presentación.

Siguen representándose a precios populares (3,75 butaca), las celebradas obras *El amor no se ríe* y *Las hijas del rey Lear*.

PRICE.—Por dificultades en el acoplamiento y colocación del decorado de la obra nueva *El dictador*, la Empresa se ha visto en la necesidad de aplazar su estreno hasta mañana jueves, a las diez de la noche. Las personas que hubiesen tomado localidad y no estuviesen conformes con este cambio de fecha, pueden pasar por contaduría para recoger su importe.

LA TUMBA INDIA.—Todos los escritores que se han ocupado de la India están de acuerdo al afirmar que es un país de grandes maravillas, un país de ensueños y leyendas...

Cuantos monumentos constituyen la esencialidad de la arquitectura de aquel país, son verdaderas obras de arte para dar vida a un mundo de misterio.

La tumba india es esto: un jirón de la vida de aquel país, lleno de sombras, de escenas misteriosas.

Reproducir en una película un poema indio ha sido el gran afán de los productores alemanes, y en este caso han logrado sus propósitos con creces.

La tumba india es una cosa asombrosa. Esta cinta, dividida en capítulos, se estrenará el próximo lunes en Real Cinema y Príncipe Alfonso, proyectándose dos jornadas semanales.

ROSARIO LA CORTIJERA.—Son muchísimas las personas que se han dirigido a la Empresa Sagarra solicitando el restablecimiento en el cartel de la película *Rosario la cortijera*. Accediendo la Empresa Sagarra a este deseo, se volverá a proyectar esta notable cinta en Real Cinema el próximo jueves, por tarde y noche, por última vez, y en Príncipe Alfonso el viernes, también en las dos secciones.

CINEMA ROSALES.—Buen Suceso, 23; paseo de Rosales, 24. Teléfono 1173.—Empresa Carballo. Mañana jueves, inauguración del cinema aristocrático. Estrenos de *Nueva York, París Londres* o *El imperio del diamante*, *La novela semanal cinematográfica* (primer número *La rica heredera*, por Lee Parry).

SECCION RELIGIOSA

Santos de hoy.—Santos Alberto, Celso, Clemente, Demetrio, Honorio, Esteban, Heliodoro, Gelasio, Mauro y Rufo, mártires y confesores.

Cultos.—Se gana el jubileo de Cuarenta Horas en las religiosas de la Divina Pastora.

OCURRENCIAS

—Pero oye, tú, *Chirivitas*, ¿te vas a dedicar a modista?

—¿Por?

—¡Te veo comprando un periódico de modas!

—¡Cá! ¡Es para saber dónde van a llevar los bolsillos este año las señoritas y no trabajar a ciegas!

*

El parroquiano, que ha pedido una botella de vino:

—Diga usted, mozo, ¿cómo se llama este vino?

—Pues... vino de mesa... corriente...

—Bueno; eso sería antes de entrar en las bodegas de esta casa. Ahora ya tendrá nombre.

—¿Cómo?

—¡A ver! ¿No ve usted que está bautizado?

ESPECTACULOS PARA HOY

ESPAÑOL.—A las seis, El zapatero y el rey.—A las diez y cuarto, La Dolores.

COMEDIA.—A las seis, ópera de cámara, despedida de la compañía Otein-Crabbé, La seva padrona y Fantochines (estreno).—A las diez y media, Las mujeres de Zorrilla.

CENTRO.—A las diez y media, El abuelo.

LARA.—A las diez y cuarto, La pena de los viejos.

ESLAVA.—A las seis (popular), El amor no se ríe (butaca con entrada, 3,75).—A las diez y cuarto, Una noche en Venecia.

INFANTA ISABEL.—A las seis, Que no lo sepa Fernanda.—A las diez y cuarto, El filón.

REY ALFONSO.—A las seis y a las diez y media, La honra de cada día.

FUENCARRAL.—A las seis, El vencedor de la muerte.—A las diez, El conde de Montecristo.

APOLO.—A las seis y media, Los fanfarrones.—A las diez, Doña Francisquita.

REINA VICTORIA.—A las seis, Dedé.—A las diez y cuarto, La bayadera.

ZARZUELA.—A las seis, La montería.—A las diez y media, La noche azul.

COMICO.—A las seis, La reina patosa.—A las diez y cuarto, Viva el alcalde y La conquista del mundo.

LATINA.—A las seis y diez y cuarto, Modistillas y perdigones y Es mucho Madrid.

MARTIN.—A las seis y cuarto, La Magdalena te guíe y Los celos de la Celes.—A las diez y media, La danza de Salomé.

PALACIO DE HIELO.—De diez y media a una y de cuatro a ocho y media, sesiones de patinaje con exhibiciones y gran orquesta. Entrada, 5 pesetas; abonos de 40 entradas, 100 pesetas; ídem de 10 ídem, 30 pesetas.

ROMEA.—Cinematógrafo y varietés.—A las seis y media de la tarde y diez y media noche, Doloretes, Paulita Montes, Karoski, Amparito Guillot, Olimpia D'Avigny, Charito Delhor.

MARAVILLAS.—A las cinco y media y diez y cuarto, María Conesa, Sascha Morgova, Julita Blanco, D'Anselmi, Ramper, Carmelita Caballero, Pilar Alonso, Esculturas artísticas.

CIRCO AMERICANO.—A las seis y a las diez y media, grandioso éxito de todas las atracciones.

CERVANTES.—Gran sexteto.—A las cinco y media de la tarde y a las diez de la noche, Los cinco caballeros malditos (éxito), El emperador de los pobres (capítulo sexto, gran éxito), El chico (por Charlot y Chiquilín, grandioso éxito de risa).

REAL CINEMA y PRINCIPE ALFONSO.—(Empresa Sagarra.)—A las cinco y a las diez, Actualidades Gaumont, El juramento, El caballo sabio (graciosísima), grandioso éxito de la segunda jornada de Robin en los bosques.

MONUMENTAL CINEMA y CINEMA ESPAÑA.—(Empresa Sagarra.)—A las cinco y a las nueve y media, Los reyes en Cartagena, Matrimonio accidentado, El terrible Cañamón (cómica), éxito de Chiquilín el hospiciano, Veinte años después (sexta jornada).

ROYALTY.—Gran orquesta jazz band.—A las cinco y a las diez y cuarto, Contra pereza, diligencia (por Briand Wasdburt), Nicomedes, guasivo (muy cómica), Así desde Eva (por la graciosa Shirley Mason), éxito de El emperador de los pobres (sexto capítulo, por Mathot y Krauss).

CINEMA GOYA.—A las cinco y media y a las diez.—Día de moda.—Exito de Boxeador aristocrático (quinto round), estreno de La gran noche (por Ravlinson), estreno de una delicada comedia americana y otras.

CINE IDEAL.—A las cinco y a las nueve y media El emperador de los pobres (sexto capítulo de esta hermosa novela, por Leon Mathot y Henry Krauss), Así desde Eva (por la gentil Shirley Hasson), Los males de la sociedad (por Loeve Manotagu), Nicomedes, empapelador (americana, muy cómica).

SALON DORE.—Empresa Carballo.—A las cuatro y media y a las nueve y media, Exito enorme de La novela semanal (segundo número La hija de nadie, primer tomo), La prometida del sol (final), éxito de La chica del taxi.

BARBIERI.—A las diez, varietés y souper tango hasta la madrugada, con veinte elegantes señoritas, veinte.

FOLIES BERGERE, Andrés Borrego, 10.—Grandes bailes a diario. El jueves, inauguración de los bailes con banda y orquesta tarde y noche.

Imprenta de LA LIBERTAD.—San Roque, 7.

FOLLETON DE «LA LIBERTAD» 279

Los misterios de París

POR

EUGENIO SUE

por saber cómo has quitado por fin la máscara a esa mujer y a su cómplice.

—Nada más sencillo: no he tenido que hacer más que ejecutar a la letra vuestras instrucciones para aterrar y anonadar a esos infames. En ésta, como en otras circunstancias, habéis conseguido salvar, señor, a personas honradas y habéis castigado a los malvados ¡Qué Providencia tan sabia sois!...

—Sir Gualterio, sir Gualterio, acordaos de las lisonjas de Graun—dijo Rodolfo sonriendo.

—Como gustéis, señor. Empezaré, pues, o mejor será que leáis primero esta carta de la señora marquesa de Harville, la cual os informará de lo que había pasado antes que mi llegada hubiese desconcertado a Polidori.

—¿Una carta...? Venga pronto.

Al entregar Murph la carta de la marquesa, añadió:

—En lugar de acompañar a la señora marquesa a la casa de su padre, me apeé en un parador inmediato a la casa, según se había convenido, en donde debía aguardar hasta que la señora marquesa me llamase.

Rodolfo leyó lo que sigue con tierna e impaciente ansiedad:

«Señor: Además de lo que os debía ya, os debo la vida de mi padre.

Hablarán por mí los hechos y os dirán mejor que yo cuánta gratitud hacia vos han debido atesorar en mi corazón.

Comprendiendo toda la importancia de los consejos que me habéis transmitido por sir Gualterio Murph, el cual me alcanzó en el camino de Normandía, casi a mi salida de París, apresuré cuanto pude mi llegada a Aubieres.

No sé por qué motivo me ha parecido siniestra la fisonomía de las personas que me han recibido, entre las cuales no he visto ninguno de los antiguos criados de la casa, y, por consiguiente, nadie me conocía. Tuve que decir mi nombre; he sabido que mi padre se hallaba muy enfermo hacía algunos días y que mi madrastra acababa de llegar de París con un médico.

Ya no quedaba la menor duda de que era el doctor Polidori.

Queriendo ver inmediatamente a mi padre, pregunté por un viejo ayuda de cámara a quien mi padre estimaba mucho; pero supe que lo habían despedido hacía algún tiempo por un mayordomo que me condujo a mi cuarto, diciéndome que iba a advertir a mi madrastra mi llegada.

Ya fuese ilusión o preocupación, se me figuró que mi presencia incomodaba a todas las personas de la casa, en la cual reinaba una tristeza sombría y siniestra. En el estado en que se hallaba mi espíritu se sacan mil deducciones de la más leve circunstancia. No he visto en todas partes más que incuria y desorden, como si se creyese inútil cuidar de una habitación que pronto debía ser abandonada.

Mi inquietud y mi angustia crecían por instantes. En el momento en que me dirigía al cuarto de mi padre, dejando en el mío a mi hija y a su aya, entró mi madrastra.

A pesar de su hipocresía y del imperio que de ordinario tenía sobre sí misma, pareció aterrada con mi inesperada aparición.

—D'Orbigny no espera vuestra visita, señora—me dijo—. Está tan gravemente malo, que una sorpresa como ésta le sería fatal. Mejor sería que ignore vuestra llegada, pues de ningún modo podría explicársela, y...

No la dejé concluir.

—Señora, me ha sucedido una desgracia cruel—le respondí—. Se ha muerto de Harville, víctima de una imprudencia funesta. Después de un acontecimiento tan doloroso no podía permanecer en París, y vengo a pasar el primer luto al lado de mi padre.

—¿Estáis viuda?—¡Ah! ¡Qué dicha tan insolente!—exclamó con furor mi madrastra.

Según lo que sabéis ya, señor, acerca del desventurado casamiento que esta mujer había fraguado para vengarse de mí, comprenderéis lo atroz de esta exclamación.

—Pues precisamente he venido aquí temiendo que quisieseis ser tan «insolentemente dichosa» como yo—le repuso, acaso con imprudencia—. Quiero ver a mi padre.

—Es imposible en este momento—me dijo perdiendo el color—. Vuestra presencia le causaría una alteración peligrosa.

—¿Y por qué no se me ha avisado que mi padre estaba enfermo de gravedad?—exclamé yo.

—Así lo ha dispuesto d'Orbigny—me respondió mi madrastra.

—Eso no es verdad, señora, y voy a saberlo al momento—le dije, dando un paso hacia la puerta.

—Os repito que vuestra presencia inesperada puede causar un daño terrible a vuestro padre—exclamó mi madrastra interceptándome el paso—. No permitiré que entréis en su cuarto sin prevenirle antes con todo el cuidado que exige su situación.

Me hallaba en una perplejidad cruel, señor. Una sorpresa podía causar, sin duda, a mi padre una conmoción peligrosa, pues aquella mujer, tan fría y serena de ordinario y tan dueña de sí misma, me parecía tan asombrada con mi presencia, tenía tantos motivos para dudar de su ansioso anhelo por la salud del hombre con quien sólo se había casado por ambición, y, finalmente, la presencia del doctor Polidori, del asesino de mi madre, me causaba un temor tan grande, que creyendo su vida comprometida no vacilé entre la esperanza de salvarlo y el temor de causarle una impresión violenta.

—Quiero ver a mi padre al instante—dije a mi madrastra.

Y aunque me tenía cogida por el brazo, pasé adelante...

Sin embargo de que había perdido completamente la presencia de ánimo, quiso por segunda vez, y casi por fuerza, impedirme que saliese del cuarto... Su increíble resistencia aumentó mi terror, y así es que desprendiéndome de ella corrí hacia el aposento de mi padre, pues sabía en dónde estaba, y entré en él sin anunciarme.

¡Ah, señor! Jamás olvidaré la escena y el cuadro que se ofrecieron a mi vista...

Mi padre, casi desconocido, pálido, descarnado, con el dolor pintado en el semblante y la cabeza apoyada en una almohada, estaba recostado en una gran silla de brazos. Cerca de la chimenea y al lado suyo, el doctor Polidori se disponía a echar en una taza que le presentaba una enfermera algunas gotas del licor contenido en un frasquito de cristal que tenía en la mano.

Su barba larga y roja daba una expresión más siniestra aún a su fisonomía. Entré en el cuarto con tal precipitación, que hizo un gesto de sorpresa, cambió una mirada con mi madrastra, que me seguía aceleradamente, y en vez de dar a mi padre la poción que le había preparado, puso de repente el frasquito sobre la chimenea.

Impelida por un instinto que aun ahora no puedo explicar, mi primer movimiento fué apoderarme de la redoma, y no pude menos de felicitarme por esta acción al observar la sorpresa y el espanto que había causado a mi madrastra y a Polidori. Mi padre se mostró irritado al verme; pero su mal recibimiento no me cogió de sorpresa. Polidori me dirigió una mirada feroz, y yo temí que ese miserable, viendo su crimen casi descubierto, cometiese alguna violencia conmigo sin atender a la presencia de mi padre y de la enfermera.

En aquel momento decisivo conocí la necesidad de socorro, y tirando del cordón de la campanilla, se presentó un criado de mi padre, a quien rogué que dijese a mi ayuda de cámara, que estaba ya prevenido, que fuese a buscar algunos objetos que había dejado en el parador. Sir Gualterio Murph sabía que en el caso de tener que dar alguna orden delante de mi madrastra, para no inscirarla sospecha me valdría de este medio para avisarlo.

La sorpresa de mi padre y de mi madrastra era tal, que el criado salió del cuarto antes que hubiesen proferido una sola palabra. Yo me serené algo más con la esperanza de que dentro de pocos momentos estaría a mi lado sir Gualterio Murph.

—¿Qué significa esto?—dijo, por último, mi padre con voz débil, pero irritado—. ¿Por qué habéis venido, Clementina, sin que os hubiesen llamado? ¿Qué es esto? ¿Por qué habéis arrebatado el frasco de la bebida que iba a darme el doctor? ¿Me explicaréis esa locura?

—Salid—dijo la madrastra a la enfermera.

Esta obedeció.

—Tranquilizaos, querido mío—añadió mi madrastra dirigiéndose a mi padre—. Ya sabéis cuánto puede dañaros la menor irritación. Ya que esta señora ha venido a pesar vuestro, su presencia debe desagradaros; tomad mi brazo y pasemos a la otra sala; mientras tanto el doctor hará comprender a vuestra hija lo imprudente de su conducta, por no calificarla de otro modo...

Y dirigió a su cómplice una mirada significativa.

Penetré la intención de mi madrastra, cual era sin duda el dejarme sola con el doctor Polidori, que en un caso tan crítico echaría mano de la violencia para quitarme el frasquito, que podía servir como un testimonio evidente de su proyecto criminal.

—Tenéis razón—dijo mi padre a mi madrastra—. Ya que vienen a perseguirme a mi misma casa, sin respetar mi voluntad, dejaré mi cuarto libre a los importunos.

Y levantándose con mucho trabajo, tomó el brazo de mi madrastra y dió algunos pasos hacia la sala.

Polidori se adelantó hacia mí en aquel mo-

2009 Ministerio de Cultura

ALMACENES RODRIGUEZ

Gran Vía, 4

ARTICULOS DE OCASION

ABRIGO de gamuza superior, todos los colores, modelo última novedad, pesetas. . . . **42,50**

GABANES meltón, clase extra, corte irreprochable, para caballero, pesetas. **99,00**

Los mismos para jovencito, desde pesetas **48,00**

VESTIDOS de punto, fantasía, colores surtidos, a pesetas. 60,00	MEDIAS de seda, todos los colores, a pesetas 2,00	CAMISETAS franela, clase extra, de mucho abrigo, a pesetas. 5,25
ABRIGOS de piel NUTRIA, a pesetas. 4,50	ZAPATOS charol, modelo de la gran moda, para señora, a pesetas 21,50	PANTALONES de la misma clase, a pesetas 5,75
CUELLOS de piel RENARDINA, colores surtidos, a pesetas. 37,50	TRAJES estambre, calidad gran resultado, para caballero, a pesetas 75,00	JERSEYS lana de mucho abrigo, modelo para sport, a pesetas 12,50
SOMBREROS de terciopelo gofreado, forma cloché, a pesetas. 35,00	PYJAMAS franela listados y colores lisos, para caballero, a pesetas. . . . 17,50	GUANTES piel tanné, para caballero, a pesetas 5,00
GUANTES imitación gamuza, todos los colores, artículo nuevo, a pesetas. . 4,95	PYJAMAS iguales a los anteriores, para niños, a pesetas 13,00	BRODEQUINES box-calf, negro, con dos suelas, horma Villarejo, a pesetas. . 27,00

Chalecos de Bayona, mantas y mantones, especiales para roperos

Enfermos del estómago e intestinos

ORTOGASTROL LEPLER

Remedio único y eficaz para vuestras dolencias.

Venta en farmacias y centros de específicos.

SARNICIDA INSTANTÁNEO "CESAR" DE EXQUISITO PERFUME CURA RADICALMENTE LA SARNA SIN BAÑO

AVISO

El Dr. Martínez P. Gutiérrez, director fundador de la Policlínica-Instituto de Luchana, 35, AVISA a sus enfermos que estando de reforma la Policlínica, los recibirá en su domicilio, Cardenal Cisneros, 7, principal izquierda, a la misma horas que en la Policlínica: de **cinco a diez noche,** durante el tiempo que duren dichas reformas.

Vendo balanza Toledo, nueva, para ocho kilogramos. Valverde, 36, tienda.

PRESERVATIVOS
SIRVO PROVINCIAS
El Naverrip, Tetuán, 42.

PARA ANUNCIOS
Sociedad General
MONTERA, 19

HIPNOTISMO

¿Desearía usted poseer ese raro, misterioso, poder **que encanta y fascina** a hombres y mujeres, influencia sus pensamientos, domina sus deseos y hace de usted el dueño supremo de todas las situaciones? La vida está llena de halagüeñas posibilidades para aquellos que dominan los secretos de la influencia hipnótica, para aquellos que desarrollan su poder magnético. Usted puede aprender en su casa, curar enfermedades y malos hábitos sin medicinas, ganarse la amistad y el amor, **aumentar sus rentas,** gratificar sus deseos, ahuyentar las preocupaciones y las penas, aumentar la memoria, vencer las dificultades domésticas, divertir de la manera más agradable que jamás se ha visto y desarrollar una maravillosamente magnética fuerza de voluntad, por medio de la cual podrá usted vencer todos los obstáculos que se interpongan a su éxito. Usted **puede hipnotizar a las personas instantáneamente** (rápido como un relámpago), dormirse usted o dormir a cualquier persona en cualquier hora del día o de la noche, desterrar el dolor y los sufrimientos. **Nuestro libro, gratis,** le dice a usted los secretos de esta ciencia maravillosa. Explica exactamente la manera de usar este poder para mejorar las condiciones de la vida. Los ministros del Evangelio, los abogados, los médicos, los hombres de negocios y las damas de la buena sociedad le han adoptado entusiásticamente. Beneficia a todo el mundo **y no cuesta nada.** Lo regalamos a fin de anunciar nuestro. **Pídalo hoy,** enviándonos, si lo desea, algunos sellos de correo de su país para ayudar en los gastos de porte y de expedición.—**El franqueo de una carta para Francia es de 40 céntimos.**

Dirección: SAGE INSTITUTE OF SCIENCE (Dep. 75 E.), rue de l'Isly, 9, París (FRANCIA)

PARA ADQUIRIR LAS MEJORES

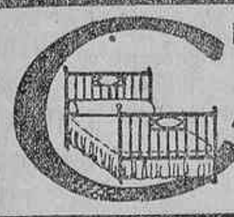

CAMAS DORADAS

dirigirse a la FABRICA

34, CALLE DE LA CABEZA, 34

DENTISTA PLAZA DEL PROGRESO, 9

Extracciones sin dolor, 3 pesetas. Obturaciones, desde 4 pesetas. Aparatos caucho, desde 5 pesetas diente. Idem ídem completos, desde 100 pesetas. Coronas oro, desde 25 pesetas. Consulta gratis.

Horas: De nueve a doce y de tres a seis.
Para los obreros, horas convencionales.

Anuncios: LOS TIROLESES. Romanones, 7 y 9.

BLENORRAGIAS
TREINTA AÑOS DE EXITOS
Se curan siempre con la **Inyección Cubas.** No produce estrecheces ni ocasiona quitia. Se venden en todas las farmacias y depósitos. Autor, UROSAS, 4.-MADRID.
Precio: 3,50 pesetas. Por correo, 4 pesetas.

NO LE DE VUELTAS
Para buenos y económicos vinos de mesa, el auténtico «Maño», en su bodega, ENCOMIENDA, 22.
Teléfono 21-20 M.

CORONAS Y FLORES
RUBIO CONCEPCION JERONIMA, 3

En arriendo o propiedad
afueras de Madrid, necesito local a propósito para instalación fábrica. AQUILINO.—Registradoras.
MALASAÑA, 16

PRESERVATIVOS
LA DISCRETA. SALUD, 6
Se envían a provincias.

CASA JIMENEZ
Aparatos fotográficos, accesorios, objetivos, pianos automáticos y rollos, gramófonos, discos y objetos para regalos.
PRECIADOS, 58 y 60

PRESERVATIVOS
LA INGLESA. MONTERA, 35.
Catálogo enviando sello.

PRESERVATIVOS
Ortop.ª inglesa. Victoria 3
Cat.º gratis enviando sello

¡Sastres! Visitad las fábricas
EL GATO NEGRO
CANAS, PAZ, 1. MADRID

CALZADOS PELAEZ
Como el modelo
a 30 y 35 pesetas
CLASE INMEJORABLE

CLAVEL, 2
MADRID

Reclutas de cuota
Instrucción rápida y completa en la **Escuela Militar "Universitaria,,.**—Oficinas: MAYOR, 21, PRIMERO DERECHA, Consultas gratuitas.

Anuncios: EMILIO CORTES, Valverde, 8.

Anuncios clasificados por secciones. CADA PALABRA, 20 CENTIMOS

AGUAS MINERALES ESPECIFICOS

Su atención ha de estar en lo que realmente sirva. ¿Tose usted? Pues no recurra a cualquier cosa para calmar su tos. Emplee unos cuantos comprimidos «Eupeptol», que será su compañero inseparable: 0,75.

ALMONEDAS

Almoneda. Liquidación todos los muebles. Precios sin competencia. Tudescos, 15.

Toda clase muebles, baratísimos. Divino Pastor, 10.

Almoneda. Camas, sommier, 37,50; cameras, 60; matrimonio, 65. Colchones, 15; cameros, 25; matriomonio, 35; armarios luna, 170; roperos, 110; lavabos completos, 27,50; mesas comedor, 22,50; mesillas noche, 18,50; sillas, 6,50; perchero, 22,50. Camas doradas, máquinas escribir, coser Singer, gramófonos, alhajas. Estrella, 10; Luna, 23, Matesanz.

Almoneda. Realizo todo mobiliario de un piso por tener que dejarlo el 23 del actual. Velázquez, 15, tercero izquierda.

Almoneda. Realizo urgente piso por traslado, comedor, alcoba, armario, salón y otros muebles. Hermosilla, 43.

ALQUILERES

100 pesetas gratifico, guardilla-estudio económico. Escribid: Grau. Raimundo Lulio, 1, tercero izquierda.

Se alquila garaje. Juan Bravo, 72.

Clarens, berlinas, abonos. Castelló, 14. Teléfono 75 S. Prieto.

Cajas fuertes de alquiler, sin impuestos. Tarifas reducidas. Seguridad absoluta. Compartimientos desde 20 pesetas al año. Banco Español de Crédito, Alcalá, 14, Madrid.

Matrimonio, empleados, de comercio, con hijo de ocho años, busca gabinete-alcoba amueblados, con derecho a cocina. Precio módico. Ofertas con indicación de precio: Apartado 7.032.

Alquilo huecos independientes, pequeños talleres, almacenes. San Bartolomé, 7, Iglesias.

Habitaciones. Reyes, 21, cuarto derecha.

Cedo hermosas habitaciones exteriores y bien ventiladas para dos o tres caballeros estables. Bretón de los Herreros, 6, entresuelo izquierda.

Cédese habitación. Razón: Torrijos, 22, peluquería.

Cambio principal, tres balcones, próximo Fuentecilla, renta 60 pesetas, por cuarto hasta 75. Informarán: Flora, 6, portería.

Alquilo gabinete amueblado. Aduana, 47, segundo.

Gabinetes exteriores pensión completa. Peligros, 3, segundo derecha.

Gabinete y alcoba, céntrico, exterior. Informarán: Agencia Reyes. Fuencarral, 13.

Piso 30 duros proporcionado. Chevallier. Luisa Fernanda, 14.

Alquilo gran solar vallado frente estación Atocha. Razón: Atocha, 141.

Bonita habitación dos amigos. Madera, 5, principal izquierda.

AUTOMOVILES

Dodge véndese con dos carrocerías invierno, verano, recién pintado, neumáticos nuevos. Auto Tracción, Martínez Campos, 49.

COLOCACIONES

DEMANDAS

Viuda desea acompañar señora o señorita. San Bernardo, 102, almacén, informarán.

Ofrécese señora para coser, confeccionar a domicilio, sabiendo también sombreros. Saltire, 64.

Alemán casado, buenas referencias, desea colocación de secretario particular o cajero. Escribid: Arturo. La Prensa. Carmen, 18.

OFERTAS

Para poner estos anuncios vaya Carmen, 18, La Prensa.

Faltan chicas y aprendiz, confección bolsillos. Portillo, 9, bajo.

Hacen falta chicos para empaquetar café. Razón: Oficinas Publicidad. Matute, 8.

Camareras y tanguistas necesitamos urgente, muchísimas. Grandes sueldos. Agencia Artística, Peporro. Juanelo, 17, principal.

Centro colocaciones; 12.064 proporcionadas. Colón, 14.

Compañía de Seguros marítimos, accidentes, incendios desea representantes en provincias y productores en Madrid. Dirigirse al Apartado 945, Madrid.

Sastre. Urgen ayudantas. San Opropio, 9, primero, 3.

Novela por entregas, sensacional, de mucho éxito, por César García Iniesta, necesito representantes toda España.—Editorial Torres-Molina, Alburquerque, 17, Madrid.

Necesito buena ayudanta modista. García Paredes, 18 sencillo.

Se desea un aprendiz, mayor de catorce años, para arreglar máquinas de escribir, casa de Rudy Meyer. Preciados, 7.

Falta aprendiza pantalonera. Huertas, 65.

Mozo chocolatero tostador necesito. San Nicolás, 2.

Necesito chico interno, externo; sueldo, comisión. Don Quijote, 2.

Faltan ayudantas cajas cartón. Glorieta Quevedo, 9.

Licenciado Ciencias necesitase para colegio provincias. Informará D. Luis González, Fuentes, 1, primero izquierda.

Sastre. Faltan aprendizas adelantadas. Jacometrezo, 61, entresuelo.

Sastre. Faltan oficial, oficiala, ayudante. Juan de Dios, 7, tienda.

Falta niñera bien retribuída. Montesquinza, 6, entresuelo.

Sastre. Falta oficiala y ayudanta. Rodas, 2, piso cuarto.

Camareras urgen lujoso café fuera. Seriedad absoluta. Oso, 17.

Veinte pesetas diarias a personas residentes en provincias sin conocimiento especial. Escribid: París Artistique. Romanones, 3, Madrid.

Falta aprendiz adelantado sastre. Dos Hermanas, 13.

Necesito ayudante carpintero. Barco, 34; de una a dos.

Empleado necesita Compañía española, seguros marítimos. Dirijan ofertas, indicando edad, referencias y pretensiones a J. García. La Prensa. Carmen, 18

Sastre necesita media oficiala buena y aprendiza. San Cosme, 7 duplicado, segundo.

Doy casa y sueldo a matrimonio con hijos ambos sexos que ganarán jornal aparte. Trabajo fijo durante todo el año, en fábrica próxima a Madrid. Informarán: Colón, 14, primero.

Corredores para la plaza, sueldo y comisión. Francos Rodríguez, 6.

Faltan oficialas y aprendizas sastra militar. Portillo, 7.

Sastre. Falta oficial, ayudanta. Visitación, 7, tercero derecha.

Sastre. Falta ayudanta. Muñoz. Aduana, 5.

COMADRONAS MANICURAS

Consulta. Hospedaje embarazadas. — Ultimos adelantos. Rosa Mora. San Agustín, 9.

Partos. Celestina López. Consultas reservadas. Pozas, 13.

Partos. Vicenta Santaclara. Especialista. Pensión. Consulta. Colmenares, 9.

Partos, pensión. Rogelia Santos. Consultas reservadas. Norte, 15.

Estefanía Raso. Hospedaje reservado embarazadas. Atocha, 94.

Ex profesora Maternidad. Consultas reservadas. Plaza Lavapiés, 4.

Acreditada profesora partos, reservados, últimos adelantos. Pensión. Pardiñas, 16.

Partos. Luisa Veira, profesora acreditadísima. Especialista. Hospedaje embarazadas. — Consulta diaria. Plaza Progreso, 10, segundo.

Profesora partos. Ultimos adelantos. Manuel Becerra, 3.

COMPRAS

Interesa adquirir con urgencia dos bidones usados, con cabida para 700/800 litros. Ofertas a este periódico por la mañana, de diez a doce.

Mantones Manila antiguos, compro; pago bien. Jiménez, Calatrava, 9.

Compro mobiliarios, colchones, camas, metales, objetos. Cava Baja, 41. Teléfono 52-52.

Compro muebles. Divino Pastor, 10.

Serna, Hortaleza, 9.—Compra alhajas, brillantes, diamantes, buenos relojes.

Serna, Hortaleza, 9.—Compra buenas máquinas de escribir, todas marcas.

Serna, Hortaleza, 9.—Compra aparatos fotográficos, ampliadoras, prismáticos, Kodak, objetivos.

Compraría casa de 15 a 20.000 duros. Ministriles, 10, carpintería, sin corredores.

CONSULTAS MEDICAS

Curación económica enfermedades secretas, médico ex interno Hospital San Juan de Dios. Fuencarral, 73 (entrada Santa Bárbara).

Purgaciones, flujos, hombre o mujer, curadas dos días cápsulas Koch, 3 pesetas boticas. Llagas, venéreo, sífilis, males orina. Informes gratis miércoles, tres tarde. Clínica Mateos.

CORRESPONDENCIA

Tú: Cielo, sin escribirme. Estoy Atocha, ansiando verte, Yo.

ENSEÑANZAS

Señoritas: Clases particulares para las asignaturas del Magisterio. Profesorado serio y competente. Honorarios reducidos. Lagasca 13.

Solfeo, piano. Lecciones domicilio profesora. Almansa, 11, principal.

Italiano profesora Florencia. Relatores, 18.

Bailes salón, enseñanza rápida. Mayor, 74.

Inglés. Clases particulares. Augusto Figueroa, 4.

HUESPEDES

Huéspedes económicos familiar. Luna, 19, tercero.

Comidas abonos mensuales 100 pesetas. Peligros, 3, segundo derecha.

PERDIDAS

Pérdida perro «Seter», color canela. Gratificarán: Hermosilla, 24.

Pérdida pendiente glorieta Cuatro Caminos. Gratificarán: Palma, 46.

Pérdida reloj señora, tarde lunes 19, tranvía 2 Argüelles o trayecto plaza Villa, Mayor, Sol. Gratificarán: Plaza Biombo, 2, segundo.

Pérdida pendiente con solitario en la tarde del 19. Gratificarán: Válgame Dios, 6, segundo derecha.

Cupones. Gratificarán. Leganitos, 46.

PRESTAMOS

Préstamos a comerciantes, industriales, propietarios y toda garantía. Facilidades de pago. La Defensa Económica. Postigo San Martín, 6 y 8; de cuatro a ocho.

TRASPASOS

Traspaso el mejor negocio de Madrid. Espectáculo de varietés, bailes, bar, restaurante, en 60.000 pesetas. Deja libre gastos al año 40.000 pesetas. Escribid: Sr. Hernández. Alcalá, 2, Continental.

Traspaso magnífica tienda coloniales, acreditadísima. Heredia. Barco, 16. Registradoras.

Al contado o a plazos por no poder atender. Delicias, 2, lechería; de doce a dos.

Traspásase tienda con vivienda. Mesón de Paredes, 23.

Traspaso tienda. Razón: Barcelona, 2, tercero.

Traspaso despacho jabones. Travesía Fucar, número 6.

Traspaso lechería buena venta, alquiler barato. Barbieri, 21, principal. Antonio Palop.

Traspaso pensión. Lope Vega, 32, **segundo.**

VARIOS

La Maravilla pondrá nuevas sus hojas Gillettes, 80 céntimos docena. Plaza del Angel, 16.

Propietarias colmijos Andalucía. Viuda, casa de pisos Barcelona, casarían caballeros honrados. Apartado 298 (sello).

Bares y casinos. Pianos eléctricos a plazos. Se admiten cambios. Arenal, 20, pianos.

VENTAS

Para anunciar aquí, La Publicidad, León, 20. Regala lotería.

Vendo casa sólida próxima Metro, por ausentarse dueño. Informarán: San Máximo, 11 (Puente Vallecas).

Vendo pan duro limpio. Huertas, 68, tienda.

Por ausentarme vendo máquinas escribir, dos colores, retroceso. Ballesta, 1, entresuelo derecha.

Urge venta casa Cuatro Caminos, 22.000 pesetas; hotel Prosperidad, 22.500 pesetas, y solares Cuatro Caminos, Dehesa Villa, Bravo Murillo, Cisne, Argüelles, baratos. Calvache. Progreso, 15; de cinco-ocho.

Torno mecánico, pequeño; máquina Singer, estufa y ventilador eléctrico. Marina Española, 20, Carabanchel Alto.

Bicicletas paseo, carreras, turismo, 175 pesetas. Velázquez, 70.

Solares todos tamaños Cuatro Caminos y hotelitos desde 15.000 pesetas, facilidades pago, vende Calvache, plaza Progreso, 15; de cinco a ocho.

Esteras, linoleum, 2.000 piezas, desde una peseta metro. Cañizares, 3.

Vendo casa. Renta 2.040 pesetas, en 20.000. Doña Urruca, 13 tienda.

La Forestal Ibérica.—Caja carbón encina 10 kilogramos netos garantizados, a 2,70. Servicio a todo Madrid desde una caja. Conde Xiquena, 3. Teléfono 39-75 M.

La Forestal Ibérica.—Caja zaragalla 10 kilogramos netos garantizados, a 2,20. Servicio a todo Madrid desde una caja. Conde Xiquena, 3. Teléfono 39-75 M.

La Forestal Ibérica.—Caja cisco encina 10 kilogramos netos garantizados, a 1,50. Servicio a todo Madrid desde una caja. Conde Xiquena, 3. Teléfono 39-75 M.

La Forestal Ibérica.—Caja cisco tahona (cabida de las anteriores), a 1,25. Servicio a todo Madrid desde una caja. Conde Xiquena, 3. Teléfono 39-75 M.

Puertas a medida fijas, sin ningún nudo, muy económicas. Talleres Canivell, Ferrocarril, 24.

Muebles, juego alcoba matrimonio, 365 pesetas. Fabricación propia.—Reina, 25, Peláez.

Muchos muebles, baratísimos, colchones, mantas. Galileo, 27.

Esteras terciopelos. Saldo. Tiras coco para portales y automóviles. Roberto Más. Conde Xiquena, 6.

Esteras. Cordelillo, 1,50; pitas, 2,25; tapices coco, 26; tapices yute, 22. Sirvent, Luna, 25.

Registradoras, compraventa, cambio, reparación, conservación. Heredia. Barco, 16.

Vendo mulas. Murcia, 8; de tres a cinco.

Cafetera para tupi, baratísima. Santa Brígida, 7.

Líquido todo el mobiliario, ropa, cacharros. Roma, 33, hotel (Madrid Moderno).

Venden solares carretera Extremadura. Razón: Almendro, 16, principal derecha.

Gabanes «El Dandy». Barquillo, 30.

No compre usted su gabán sin antes visitar los grandes almacenes «El Dandy». Barquillo, 30.

Vendo saloncito seminuevo. Jardines, 5, bajo.

Líquido armarios, aparadores, trincheros, mesas, sillas, lavabos, camas, colchones, precios coste. Pez, 38, entrada Pozas.

ESTOS ANUNCIOS SE ADMITEN EN TODAS LAS AGENCIAS DE PUBLICIDAD, EN NUESTRAS OFICINAS Y EN NUESTROS QUIOSCOS DE LA PLAZA DE PONTEJOS Y ARABE DE LA GLORIETA DE BILBAO

2009 Ministerio de Cultura