AÑO III MADRID NUM. 514

SUSCRIPCIONES

Madrid, un mes..... 2 ptas
Provincias, trimestre.. 9 »

25 EJEMPLARES 1,75 PESETAS

LA LIBERTAD señala a sus lectores y anunciantes el que es el periódico de más grandes tiradas

La Libertad

MIERCOLES 27 DE JULIO DE 1921

Toda la correspondencia debe dirigirse al
Director de La Libertad
Apartado de Correos 981

ADMINISTRACION: SACRAMENTO, 5

Los anuncios se reciben en nuestras oficinas de diez de la mañana a diez de la noche, y a partir de esta hora, hasta la madrugada, en la Imprenta Factor, 7

Número suelto, 10 céntimos

HEMEROTECA MUNICIPAL

NUESTRA ACCION EN AFRICA

Los acontecimientos de Melilla

Se asegura la defensa de la plaza.-El general Sanjurjo toma el monte Atalayón.-Declaraciones del Alto Comisario.-Desembarco de fuerzas.-Episodios heroicos.-Ultimas noticias

Hablemos de lo que importa

El Consejo de ministros reunido ayer se ha creído en el caso de redactar el acuerdo que se consigna en la nota oficiosa que publicamos en el lugar correspondiente de este número. No nos proponemos examinar aquí el aspecto de política pintoresca que el incidente reviste, y que en otras circunstancias podría prestarse a la miscelánea periodística.

En los días que corren, cuando tan graves son los problemas que plantea para España el curso de los sucesos en Marruecos, parécenos de la más supina inconveniencia contribuir en modo alguno a dar relieve a semejantes deplorables polémicas.

Lealmente declaramos que, a nuestro juicio, habría sido, por lo mismo, mucho mejor que las declaraciones entregadas por el conde de Romanones a un redactor de «Le Journal», de París, hubieran permanecido inéditas. La habitual facilidad con que el jefe del grupo liberal platica en Madrid con los informadores de la Prensa puede y debe tener en el Extranjero aquel supremo reposo que el señor conde anunció, como plan de su veraneo presente, antes de su partida de la corte. Era discreto el propósito cuando hubo de formularlo. Hoy es sencillamente indispensable para él y para todos.

No hizo bien, sin duda, el ministro de Estado cuando, impetuoso o ingenuo en demasía, acometió al conde de Romanones, recordándole las alternativas de su inclinación a los aliados desde la «neutralidad neutra» del Gobierno hasta la «neutralidad amigable» de la crisis de 1917. Pero, al menos, cuando tal se dijo por el marqués de Lema no había surgido el triste episodio de Melilla y no había éste planteado toda una serie de dificultades en orden a nuestra posición actual para solucionar el crónico pleito de Tánger.

Las declaraciones recientes del conde de Romanones, posteriores ya a aquellos sucesos, hechas en Francia y a un redactor del gran diario parisien, quitan autoridad al ministro de Estado. Y hoy, sea quien quiera el que desempeñe esta cartera, su voz es la voz de España. ¿Cómo habría de ser ésta oída fuera, por los extranjeros, si aquí o los españoles comenzamos por regatearle el derecho a ser escuchado en nuestro nombre?

En Melilla y en nuestro Protectorado hay hoy millares de hombres a quienes no puede regatearse el aliento moral de la patria. Su posición, su tranquilidad, en determinados casos hasta su vida, puede depender de la mayor o menor cooperación que Francia nos preste para la labor de pacificación en que de nuevo nos vemos complicados agudamente.

Son enormes y evidentes, sin duda, las responsabilidades en que ha incurrido este Gobierno, más aún que por lo que ha hecho, por lo que ha dejado de hacer. Pero ni es el momento de abrir juicio ni tampoco podemos, por mil razones, convocar el Jurado en el Extranjero, ante una nación amiga, pero que tiene en Marruecos intereses, cuando menos concurrentes con los nuestros.

Estas sencillas y serenas reflexiones aconsejan en nuestro ánimo el dictado del silencio para los señores marqués de Lema y conde de Romanones.

En cuanto al Gobierno, ha de parecernos extemporáneo e indiscreto que se entretenga en funciones de desagravio para la susceptibilidad ministerial cuando todo el tiempo y la atención toda son escasos para cuidar y amparar la gran susceptibilidad de la patria y la vida de sus soldados.

Bajo el régimen de la previa censura

Comenzamos la información del día con un temor: con el de que la arbitrariedad continúe y que la censura siga aplicándose a LA LIBERTAD con la saña que no se aplicó en las últimas veinticuatro horas a periódico alguno.

En todos ellos hemos visto títulos, relatos, detalles, mapas y hasta los telegramas oficiales facilitados en el ministerio de la Guerra; es decir, todo lo que a nosotros no se nos consintió publicar, pues, ¡asómbrense ustedes!, hasta las notas oficiales de Guerra fueron mutiladas por la censura a nosotros solamente.

De este verdadero atropello, así como del que representa la prohibición de publicar un inofensivo dibujo de la zona de operaciones, cuando se consintió que lo publicasen los demás periódicos, se quejó ayer tarde un redactor nuestro al ministro de la Gobernación, quien se mostró sorprendido de tal desigualdad en la aplicación de las órdenes del Gobierno, asegurando que lo hecho significaba no comprender las órdenes dadas, pues lo único que pretende el Gobierno no es ocultar las noticias, sino evitar las exageradas, y que aquellas órdenes eran para aplicarlas por igual a todos, fuesen las que fuesen las ideas del periódico.

Y hacemos constar lo ocurrido ayer para que nuestros lectores suplan con su buen juicio y deducciones lo que a nosotros, a pretexto del obligado patriotismo, no nos dejan decir.

Por la mañana

Idas y venidas

A las diez de la mañana, el ministro de la Guerra visitó en su domicilio al jefe del Gobierno, dándole cuenta de las noticias e impresiones de Marruecos.

Después el presidente y el ministro de la Guerra fueron a Palacio juntos.

Desde Palacio el Sr. Allendesalazar marchó al ministerio de Estado, donde conferenció con el marqués de Lema unos tres cuartos de hora.

En la Presidencia

El subsecretario de la Presidencia manifestó a medio día que el jefe del Gobierno había puesto a la firma varios decretos, entre ellos uno del ministerio del Trabajo para la implantación del retiro obligatorio.

Añadió que desde la madrugada no se tenían nuevas noticias de Marruecos.

Dijo también que el alto comisario ha pedido al presidente con urgencia el nombramiento de nuevo comandante general de Melilla, proponiendo dos nombres, los generales Cavalcanti y Burguete, para este cargo.

De Melilla, las últimas noticias daban cuenta de que la columna del general Sanjurjo sigue avanzando, instalando posiciones fortificadas.

Los jefes de Mazuza que le acompañan no son prisioneros, sino incorporados a la columna desde la plaza, para dar así seguridad plena de la fidelidad a España de dicha kábila.

La Redacción de LA LIBERTAD está formada por Luis de Oteyza, Director; Antonio de Lezama, Redactor-jefe; Alejo García Góngora, Secretario; Augusto Barcia, Carlos Bonet, Ezequiel Endériz, Narciso Fernández Boixader, Heliodoro Fernández Evangelista, Víctor Gabirondo, Ricardo Hernández del Pozo, Francisco Hernández Mir, Rafael Hernández Ramírez, Manuel Machado, Ricardo Marín, Encarnación Mateos, Maximiliano Miñón, Eduardo Ortega Gasset, Manuel Ortiz de Pinedo, Pedro de Répide, Luis Salado, Alfonso Sánchez, Luis de Tapia, Antonio de la Villa, Antonio Zozaya y Luis de Zulueta

Habla el Sr. Bugallal

El ministro de la Gobernación manifestó a medio día que en provincias se ha despedido a las tropas con manifestaciones patrióticas.

También en Madrid hubo mucha gente y entusiasmo despidiendo al regimiento de Covadonga.

Esta tarde—siguió diciendo el conde de Bugallal—, sin el propósito de celebrar Consejo, acudiremos los ministros como ayer a la Presidencia entre seis y seis y media. Allí nos entereramos de las últimas noticias que haasta esos momentos se reciban de Melilla.

Las de ahora son más animosas y tranquilizadoras. Con la llegada de refuerzos, el espíritu reacciona en Marruecos, y es evidente que si tenemos algo de calma todo se irá normalizando.

Habló después el ministro de los motivos que han inducido al Gobierno a establecer la previa censura. Los juicios de impresión emitidos por algunos periódicos—dijo—pueden ser gravemente erróneos. Nadie puede explicarse cómo hallándose imposibilitado el alto comisario, a pesar de los días que lleva en Melilla, de dar una relación de bajas, un periodista llegue a Melilla, esté allí unos cuantos minutos, regrese a Madrid y traiga ya una relación. Esto es fácil de ver, como una cosa absolutamente imposible.

Pero, aun apresándonos a este hecho, que justifica con otros el establecimiento de la previa censura, ha movido a implantar ésta las noticias alarmantes y los rumores falsos que por algunos periódicos se han propalado estos días.

A este respecto, el ministro insistió en recordar los infundios lanzados en un suplemento por un periódico de la mañana, entre ellos el supuesto bombardeo de Melilla por los moros y la llegada al ministerio de la Guerra de una manifestación de 2.000 madres para protestar contra el envío de tropas a Marruecos.

El gobernador habla de la censura. Muy buenas impresiones

Ayer mañana manifestó el gobernador que, debido a indicaciones de los directores de los periódicos matutinos, había visitado al ministro de la Gobernación para interesarle un poco de benignidad en la censura.

El conde de Bugallal se mostró propicio a la pretensión. En su consecuencia, no hay inconveniente que los periódicos que tengan corresponsales en Melilla y reciban informaciones, las publiquen siempre que se sometan a la previa censura, que se hará tendiendo a impedir que haya contradicción en los informes oficiales.

Mostróse el marqués de Grijalba agradecido a la exactitud con que ha cumplido lo dispuesto acerca de la censura la Prensa de la mañana.

Sólo ha tenido una excepción y no he tenido más remedio que suspender el referido diario durante dos días, pues no sólo ha desobedeciendo mis órdenes, sino que ha escarnecido la autoridad de la fuerza pública arrojando los ejemplares de la edición por los balcones del edificio.

El primer parte oficial

Las operaciones en Larache.--Tranquilidad en los alrededores de Melilla.--Se ocupa el Atalayón

Como resultado de las impresiones y noticias que a mediodía comunicó al ministro de la Guerra el alto comisario de España en Marruecos, a las dos de la tarde facilitaron en el ministerio de la Guerra el siguiente parte oficial:

«Comunica el alto comisario que en cumplimiento de sus instrucciones, se ocupó en el día de ayer, en el límite de Benisider con Beni-Arós, posiciones Berdex, que tienen gran valor militar y político, no habiéndose disparado un tiro en dicha ocupación, habiendo sido acompañada columna por gentes poblados inmediatos.

El comandante de Larache le participa que se ha ocupado desde Debna, sin disparar un tiro, posición Kobla, dominando aduares Rahar, Chenaida y Uasnut.

En conferencia celebrada en la mañana de hoy, participa que la situación va mejorando por momentos.

En zoco El Had, de Beni Sicar, y en posiciones avanzadas no ha ocurrido ningunn novedad, y el coronel Riquelme, que está allí, tiene muy buenas impresiones respecto a la situación de dicha kábila y la de Frajana, que se han presentado a él para ofrecer su ayuda.

Tampoco ha ocurrido nada en las posiciones ocupadas ayer en las faldas del Gurugú, habiendo reaccionado kábilas de Mazuza y Mezquita, que han vuelto a ocupar sus viviendas, trayendo mujeres, niños y ganado.

Aprovechando esta favorable situación ha salido el general Sanjurjo con su columna, para ocupar Sidi Hamed El Hach y El Atalayón.

La población de Melilla ha reaccionado por completo, y reina en ella el mayor entusiasmo al ver la rapidez con que llegan refuerzos y el elevado espíritu de que vienen animados.»

Un almuerzo y una conferencia telegráfica

A la una de la tarde almorzó en Palacio con el rey el ministro de la Guerra, que había ido a conferenciar con D. Alfonso sobre los acontecimientos de Africa.

Después de la comida, el rey y el ministro de la Guerra pasaron al Gabinete telegráfico del regio Alcázar, y celebraron una larga conferencia telegráfica con el alto comisario de España en Marruecos.

El vizconde de Eza, con las notas de la conferencia, regresó al ministerio de la Guerra.

El primer batallón del regimiento de Asturias sale para Cádiz

A las dos de la tarde, en tren especial, salió para Cádiz el primer batallón del regimiento de Asturias, número 31.

Allí esperará órdenes para trasladarse inmediatamente a Marruecos, tan pronto las necesidades lo demanden.

Escasísimas personas acudieron a la estación a despedir a las tropas expedicionarias.

Ayer mismo embarcaron también, con destino a Cádiz, 200 ingenieros telegrafistas, que al primer aviso se trasladarán a Melilla.

LOS SUCESOS DE MELILLA

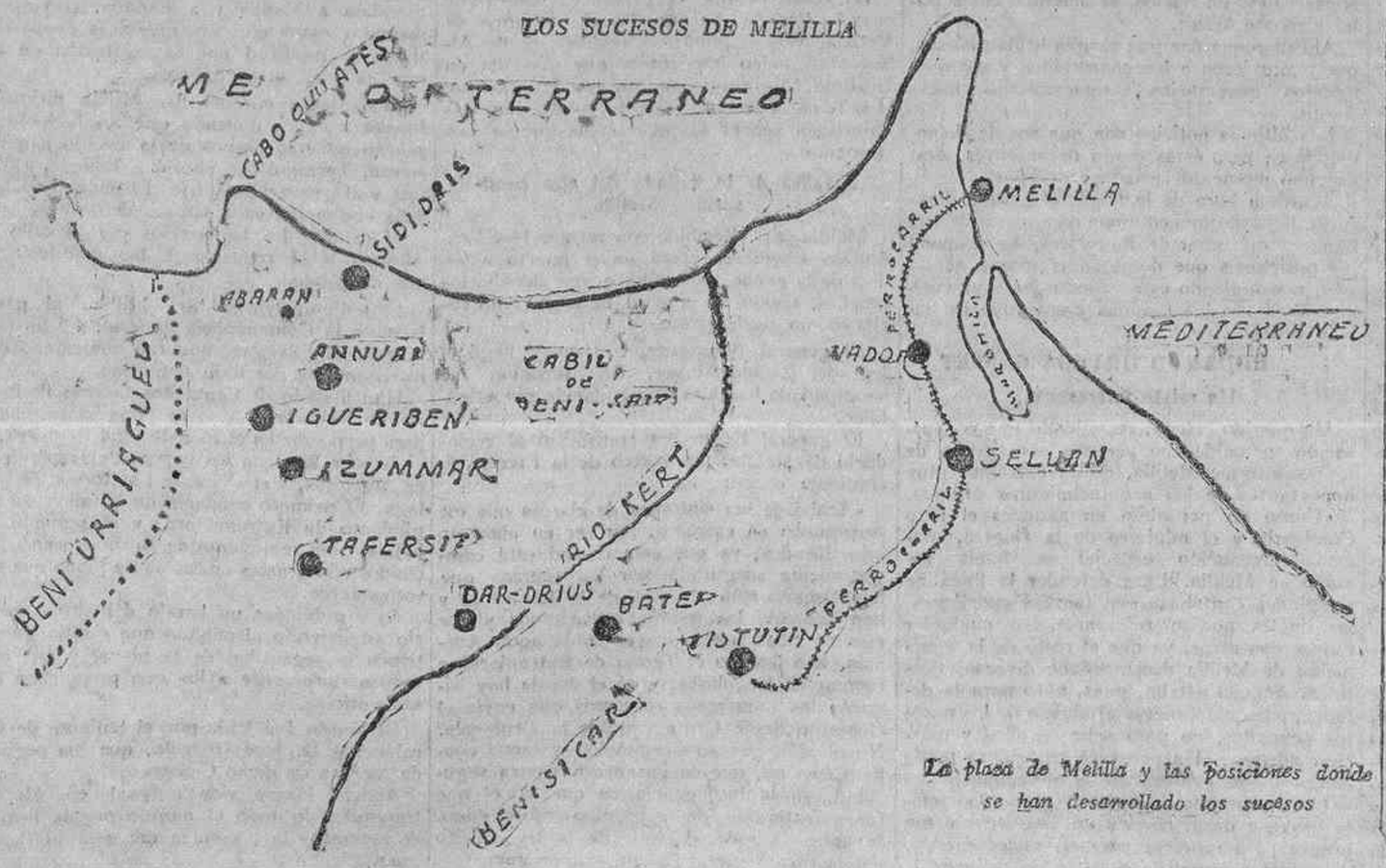

La plaza de Melilla y las posiciones donde se han desarrollado los sucesos

Segundo parte oficial

Nador y Zeluán siguen resistiendo.-Sidi-Dris, evacuado.--Tropas salvadas

A las cinco y media de la tarde se facilitó en Guerra una nueva nota oficiosa, resumen de la conferencia celebrada por el rey y el vizconde de Eza con el alto comisario de España en Marruecos.

Dice así la nota:

«Como continuación a la conferencia de esta mañana, el alto comisario, a las tres y cuarto, comunica al ministro de la Guerra que la situación, por lo que se refiere a la plaza, ha mejorado extraordinariamente, después de las ocupaciones realizadas ayer y de haberse ocupado hoy Sidi Hamed el Had y el Atalayón, llegando los «autos» y el tren hasta el mismo collado, sin que haya ocurrido novedad, asegurándose así todo el valle que rodea a Melilla.

El alto comisario prepara por acción política nueva extensión de estas zonas hasta Nador y Zeluán. Hace notar el alto comisario el servicio admirable que está prestando el Tercio Extranjero, con lo cual, y gracias al resultado conseguido con el envío de refuerzos de la Península, es absoluta la tranquilidad en la plaza.

En cuanto a lo demás, las dotes de organización y de prudencia del alto comisario le harán ir proveyendo a lo conveniente.

Se tienen noticias directas de que se sostienen Zeluán y Nador, concibiéndose esperanzas en cuanto a la columna del general Navarro, sin poder precisar nada en concreto. En cuanto a la columna del coronel Araujo, tampoco puede darse mayor información.

Esta madrugada, según comunica el comandante del «Princesa de Asturias», fué desalojada la posición de Sidi-Dris, habiéndola evacuado en gran parte la guarnición con su jefe, salvados por el cañonero «Laya». Según palabras textuales del alto comisario, «la Marina se ha excedido en el cumplimiento de su deber para facilitar la evacuación, sufriendo sensibles pérdidas, con algunos episodios de los hasta ahora conocidos, de que pueden estar orgullosos el rey y la patria».

También comunica que según telegramas desde el «Princesa», se han salvado unos oficiales y unos 100 soldados de guarnición en Afraun, sin conocer el número de los que tienen el «Laurin» y el «Laya».

El general Sanjurjo participa que está en comunicación heliográfica con las fuerzas que resisten en Nador, que continúan animadas del mejor espíritu, pese a las penalidades que sufren.

Conocedor el rey de todos estos hechos tan honrosos y brillantes, de fuerzas del Ejército y de la Armada, las ha felicitado muy expresivamente, enviando también su saludo de aliento, de esperanza, de gratitud nacional a los que tan heroicamente saben resistir.»

Manifestaciones de Allendesalazar

El presidente del Consejo recibió por la tarde a los periodistas en su despacho oficial.

Dijo el Sr. Allendesalazar que hoy reanudarían el despacho con el rey los ministros de turno, y que era inexacto que el ministro de la Guerra hubiera presentado la dimisión.

—En estos instantes—añadió el Sr. Allendesalazar—nadie piensa en dimitir, pues es un puesto de honor estar en el Gobierno, y abandonarlo sería desertar. La visita del ministro de la Guerra esta mañana a Palacio, no tiene relación con su dimisión, y obedeció a informar al rey de las impresiones y noticias de Melilla.

El presidente fué interrogado acerca de un rumor, según el cual, el barón de Casa-Davalillos, con una columna de 8.000 hombres, se dirigió a Melilla. El Sr. Allendesalazar contestó:

—Nada sé de este rumor. Las últimas noticias dicen que el general Sanjurjo avanzó más allá de las Restinga, tomando algunas posiciones. El ministro de la Guerra facilitará estas noticias, y el nombre del comandante general de Melilla.

En la Presidencia se ha recibido un telegrama del Centro Gallego de Avellaneda (Cuba), asociándose al duelo nacional.

Consejo de ministros

A la entrada

Los ministros volvieron a reunirse ayer, a las seis y media, en la Presidencia.

El del Trabajo dijo a los periodistas que al Consejo llevaba una invitación muy afectuosa que se hace al Gobierno español para asistir a la Exposición universal que ha de celebrarse en Buenos Aires el año 1922. En ella se comunica que uno de los más hermosos pabellones ha sido destinado a España.

El asunto es, principalmente, de la competencia del ministro de Fomento; pero es tan expresiva la comunicación, que el ministerio del Trabajo concurrirá enviando todas las publicaciones del departamento, muy especialmente las del Instituto de Reformas Sociales, que son muy interesantes y dan idea de que en España se trabaja.

Los ministros de Hacienda e Instrucción pública no hicieron ninguna manifestación interesante, igualmente que los de Fomento, Marina y Gracia y Justicia.

Al de la Gobernación se le habló de la parcialidad con que procede la censura suprimiendo en algunos periódicos noticias e informaciones que se insertan, y aun llegando con un criterio absurdo y arbitrario a tal

2009 Ministerio de Cultura

char en LA LIBERTAD hasta las propias notas facilitadas por el ministerio de la Guerra.

El conde de Bugallal alegó en su defensa que desconocía lo que se le denunciaba, y ofreció recomendar para todos los periódicos un régimen de igualdad.

Llegó el último el ministro de la Guerra, quien dijo que nada tenía que agregar a la nota que acababa de facilitarse.

Preguntado acerca del nombre del comandante general de Melilla, dijo que este nombramiento no había sido firmado todavía.

Cuando los periodistas le manifestaron que el presidente no había dado el nombre del designado por no incurrir en error, replicó:

—El primer error es el de suponerlo firmado.

—¿Lo firmará mañana el rey?

—Nada puedo asegurar—respondió el vizconde de Eza.

Termina el Consejo

La situación internacional.--El Consejo aprueba la gestión del ministro de Estado

El Consejo terminó a las nueve de la noche, facilitándose la siguiente nota oficiosa:

«Con ocasión de su resumen sobre la situación internacional y aludiendo a las manifestaciones publicadas en un periódico francés por un significado hombre público español, el ministro de Estado creyó conveniente exponer al Consejo una síntesis de la política que viene siguiendo, interpretada de un modo inexacto por el citado hombre público, y someterla en conjunto al juicio de los ministros.

El Consejo acordó reiterar la expresión de plena conformidad con la gestión del ministro de Estado, por responder a la política del Gobierno, que se basa en la fiel observancia de la letra y espíritu de los Tratados y declaraciones de 1904, 1907 y 1912, lo que no excluye, dentro de la mayor cordialidad de relaciones, la natural defensa de los puntos de vista y de los intereses españoles, cual acontece entre las naciones más estrechamente unidas.»

*

Media hora antes de que terminara el Consejo salió el vizconde de Eza, el cual dijo que se dirigía al ministerio de la Guerra para continuar trabajando.

A preguntas de los periodistas negó que se hubiera hecho ya la designación de nuevo comandante general de Melilla.

Poco después salió el marqués de Lema. Manifestó que iba al ministerio de Estado para hablar por teléfono con su hijo, que se halla enfermo en el balneario de Mondariz.

Los demás ministros no dijeron nada interesante. Sólo el de Gracia y Justicia dio a entender que en el Consejo se había tratado también ampliamente del nombramiento de nuevo comandante general de Melilla; pero que no se había tomado ningún acuerdo definitivo.

Agregó que para resolver tenían un voto de confianza el presidente del Consejo y el ministro de la Guerra.

Cavalcanti, comandante de Melilla

Como decimos antes, en el Consejo se trató del general que ha de ocupar la comandancia general de Melilla.

El comisario hizo la propuesta de dos nombres: los generales Burguete y Cavalcanti.

En los círculos militares se dice públicamente que han sido tres los generales que se han dirigido al alto comisario solicitando el puesto. Son éstos los Sres. Cavalcanti, Burguete y Monteverde.

Se da como descontado que el nombramiento recaerá en el general Cavalcanti, y se supone que ya esté firmado, teniendo en cuenta que el alto comisario indica la conveniencia de que se haga en seguida, a fin de que el nuevo comandante general esté cuanto antes en Melilla y pueda cambiar ampliamente impresiones sobre cuanto convenga hacer, a juicio del general Berenguer, antes de que éste tenga necesidad de ausentarse de aquella plaza.

Los reclutas de cuota

Para evitar dudas y conjeturas que se hacen acerca de la situación de determinados reclutas, convendrá decir que con las unidades que marchan a Melilla van cuantos reclutas pertenezcan a ellas y les cojan en filas las órdenes de salida.

Los reclutas de licencia temporal, como los de cuota que no estén hoy en filas, no están llamados a marchar sino en caso de una movilización, y hoy por hoy no ha sido decretada movilización alguna.

Los voluntarios de un año, como los cogen en filas, están obligados a acompañar a las unidades a que pertenecen.

La unidad del mando en Marruecos

Entre los comentarios que se han hecho a propósito de los sucesos desarrollados en Melilla, merece recogerse éste del órgano del Gobierno.

«La Epoca», ocupándose de los acuerdos adoptados en el Consejo de anteayer, dice:

«La depuración de responsabilidades es inexcusable. Los pueblos se sienten más fuertes y más defendidos cuando saben que los errores se pagan. Una emulación militar parece ser la causante de los hechos; pero eso hay que precisarlo. Cuando así ocurra, no podrán forjarse novelones como algunos puestos en circulación ayer, y el Gobierno y el alto comisario se sentirán más robustecidos con la asistencia de la opinión, que verá cómo ha habido un hecho desgraciado; pero no un error fundamental de política, ni una impresión del Mando supremo ni del Gobierno.»

Y termina diciendo:

«Se deduce de lo ahora sucedido una lección, tan evidente, que se halla en la conciencia de todos: restablecer la unidad de mando absoluto e ilimitada en la zona de protectorado español. Los medios de comunicación se han perfeccionado y aumentado; tenemos aviones para establecer ligazones y enlaces entre las diferentes Comandancias, y como la política a seguir es la misma, y la capacidad del general Berenguer es sobrada para ello, no debe de continuarse en ese régimen de autonomía, que tan inesperados y dolorosos frutos ha producido.»

Informes directos de Melilla

(DE NUESTRO COMPAÑERO EDUARDO ORTEGA Y GASSET)

Primera impresión.--Las tropas tranquilizan.--Lo que perdimos.--Las ultimas escenas del drama.--El heroismo de Sidi-Dris.--La retirada de Navarro y el avance de Sanjurjo

Anoche, y mutilada por la censura, recibimos la siguiente conferencia telegráfica de nuestro compañero Eduardo Ortega, enviado por LA LIBERTAD a Melilla para que nos comunique sus impresiones y noticias, reflejo de la verdadera situación en que se hallan la plaza y el campo exterior.

Y dice así nuestro querido compañero

«Melilla, 25. (Recibido con gran retraso.) Llegué esta mañana, y aunque mi espíritu venía preparado para el pesimismo, la realidad advertida supera a todo lo imaginable.

Todos los esfuerzos y sacrificios realizados en la zona de Melilla han sido anulados por consecuencia del revés sufrido en la posición de Annal. El repliegue, abandonando las posiciones, ha sido casi general.

Ocupaban la zona de que se dispone solo unos tres mil hombres, cuarenta cañones, automóviles y todos los aparatos de aviación.

He visitado al general Berenguer, quien me ha manifestado que la situación es delicadísima; pero que el Gobierno envía refuerzos con toda rapidez.

Hoy llegaron el batallón de La Corona, a bordo del «Extremadura», dos banderas de los tercios extranjeros, dos tabores de Ceuta y otros varios, esperándose otros 16 batallones.

Según auténticas versiones recogidas, relatan la derrota de Annal diciendo que el miércoles salió en automóvil el general Silvestre para esa posición, distante 120 kilómetros.

Se trataba de enviar un convoy a la inmediata posición de Igueriben, que hacía dos días era imposible enviar, no obstante dos intentos realizados.

Fracasó el objetivo, y entonces la columna de Igueriben, que mandaba el comandante Benítez, intentó salir para unirse con la de Annal; pero fueron deshechos, suicidándose los oficiales.

Entonces el general Silvestre reunió la Junta de jefes para resolver, decidiendo la retirada, contra la opinión del general, que creía mejor resistir; pero prevaleció la opinión de la retirada.

Al realizar ésta, un fuerte contingente de moros deshicieron las columnas, principalmente al pasar por el desfiladero de Izumar.

Silvestre salió el último siguiendo a las tropas, siendo muerto, según se cree.

Versiones autorizadas niegan el suicidio.

El general Berenguer sólo responde serenamente de la seguridad de la plaza de Melilla, que comenzó cuando se enviaron los refuerzos pedidos.

Se citan casos de verdadero heroismo.

La posición de Sidi Dris y otras se mantienen rodeadas de enemigos, sin otro apoyo que el del cañonero «Laurian».

Hoy intentó socorrerlas, desembarcando el alférez de navío Sr. Lazaga, siendo rechazado por los moros, situados en la playa, el bote en que iban los marinos y herido gravemente el alférez.

Hace cuatro días que en Sidi Dris carecen de agua y son muy escasos los víveres.

Hoy pusieron el siguiente radiograma en contestación a otro que recibieron:

«En este momento, nos sirve de gloria decirle que los jefes, oficiales y tropa están dispuestos a defender el honor de nuestra patria y el ejército hasta el postrer instante.

Ni la falta de agua, de la que carecemos hace cuatro días; ni la escasez de víveres, ni el insoportable hedor de las caballerías muertas, ni las enfermedades, ni los ataques del enemigo, son suficientes a influir en nuestro espíritu ni a apagar el fuego sagrado del amor patrio.»

Manda esta posición el comandante de Ceriñola, Sr. Velázquez.

.....

El general Navarro, barón de Casa-Davalillo, logró con gran energía que una gran parte de su columna contuviese la desbandada, y conservando un núcleo, se defendió entre Batel y monte Arruit.

Allí tuvo que dar tres cargas brillantísimas, que contuvieron a los enardecidos y envalentonados adversarios, replegándose hacia Arruit.

Las últimas noticias son que seguía defendiéndose; pero éstas datan de anteayer, desde cuyo momento se carece de ellas.

A última hora de la tarde, el general Sanjurjo, llevando una columna compuesta de una bandera del tabor de Regulares, ha ocupado las posiciones que dominan el monte Atalayón, consiguiendo este valiente jefe que vuelvan al campo las familias moras que se habían retirado.

EDUARDO ORTEGA GASSET

Un relato interesante

Un querido colega, recogiendo una conversación sostenida con persona conocedora de los asuntos de Melilla, relata extremos muy importantes de los acontecimientos últimos.

«Como no pensaban en avances el Alto Comisario y el ministro de la Guerra, ninguna precaución especial se había tomado en Melilla. Para defender la línea de posiciones contábase con fuerzas suficientes, las cuales podían reforzarse, en cualquier punto, con otras, ya que el resto de la guarnición de Melilla desempeñaba diversos destinos. Aquello estaba, pues, apto para la defensa, para mantenerse al abrigo de los puestos ocupados, no para salir de ellos y marchar adelante. Un percance cualquiera podía comprometer gravemente la situación.

Los habitantes de estos lugares son gente brava y dura, curtida en la guerra y tan pronta para rendirse ante el vencedor como dispuesta a agredirle si se ve en peligro.

Había, pues, a retaguardia una zona digna de vigilancia y de cuidado, y al frente, todo el semillero de tribus que siguen a los Beni Urriaguel, Bocois y Beni Itel, que son, sin duda, los rifeños más indómitos.

Esta situación exigía especial prudencia, sobre todo al tener comprometido el esfuerzo militar al otro extremo de la zona.

Así las cosas, y creo que después de algunas conferencias con los moros de la zona enemiga, parece que el martes se dispuso una operación combinada con fuerzas de Annal y de Dar Drius. Las que partieron de la primera posición, al mando del Sr. Núñez de Prado, se componían de Regulares indígenas, apoyados por dos compañías de Infantería. La otra columna partió de Dar Drius, y constaba de cinco compañías de Infantería, una y media de ametralladoras y una batería de montaña. Luego se las reforzó con lo escuadrones del regimiento de Alcántara, al mando del teniente coronel Sr. Primo de Rivera.

Estas columnas se movieron contra los puntos que se pensaba ocupar; pero les cerraron el paso contingentes de la jarca y sufrieron choque rudísimo. Las apoyó la artillería de las posiciones con nutrido fuego, que no consiguió desalojar a los rebeldes de los altos en que estaban atrincherados. Al mismo tiempo se desencadenó un violento ataque contra los puestos intermedios españoles, sin que bastase a detener la furia enemigo el fuego incesante de los cañones y ametralladoras.

Como la distancia entre posición y posición de las ocupadas hace poco era relativamente grande, los moros consiguieron envolver la de Igueriben, sólida a vanguardia y entre las de Annal e Izumar. He oído que fueron rechazados al fin, después de encarnizada lucha. Lo mismo ocurrió con el resto del enemigo, que al anochecer renunció a la lucha y se puso fuera del alcance de la artillería.

De todas maneras, no se pudo ocupar los puntos deseados. Pero como se había advertido el inconveniente de mediar tanta distancia entre las posiciones más como enemigas, hubo que unir las de Annal e Izumar para que el enemigo no se filtrase entre ellas, ocupándose una colina entre ambas.»

Habla luego de las operaciones hasta el miércoles, y agrega:

¿Fué por propósito nuestro de avanzar o por otro asalto de la jarka a las posiciones? Las noticias son confusas y contradictorias. Lo cierto es que en la contienda tuvieron parte las tropas peninsulares disponibles, así como las indígenas, se luchó todo el día, y si no ocupamos ningún terreno, se malograron los intentos de los rebeldes para avanzar.

Pudo advertirse que sus acometidas respondían a mejor táctica que la suya habitual, y que encaminaban sus esfuerzos a envolver a nuestras tropas y a las posiciones. También se notó que disponían de material de guerra cuya posesión no era posible suponerles. Sin embargo, no se tuvo por desesperada la situación ni parece que Fernández Silvestre comunicara lo que ocurría.

Más de 12.000 moros, perfectamente armados con fusiles modernísimos—todos los heridos lo están con la misma clase de proyectiles—, dieron un asalto en regla, con oleadas sucesivas, contra nuestra línea de posiciones. La resistencia fué heroica, indescriptible. Pero, ¿de qué sirvió? El movimiento insurreccional estaba bien organizado, y las kábilas situadas a retaguardia de nuestros puestos se lanzaron entonces contra nosotros, lo mismo que lo hicieran aquellas de vanguardia con las que había tratado Fernández Silvestre la ocupación de nuevas posiciones.

El comandante general quedó cercado; entonces pidió refuerzos a Madrid, y luego, ya falto de municiones, demandó que se simulase un desembarco por Alhucemas para descongestionar su frente.

El contratiempo es duro, lastimoso, sensible; pero no irreparable ni mucho menos. Para rescatar el territorio evacuado e imponerles castigo a los traidores se cuenta con un factor principalísimo: el conocimiento del terreno, lo cual no teníamos en 1909, 1911 y 1913. Pero ha de estimarse un factor adverso, que hasta entonces no teníamos: los auxiliares de que dispone la jarka

Lo triste es que el percance sobreviene cuando España, ya resuelto el problema de Yebala, veía a punto de resolver el de Alhucemas, único importante que quedaba en la zona. Mas por triste que sea lo ocurrido, el país no desmaya, y ahora pondrá aún más ahínco en vencer los obstáculos que se nos oponen.»

Detalles de la llegada del alto comisario a Melilla

Melilla, 24 (Recibido con retraso.)—El cañonero «Bonifaz» entró en el puerto a las diez de la noche, y el público, que llenaba los muelles, tributó al general Berenguer un cariñosísimo recibimiento.

El general Berenguer, con quien llegó el jefe del Estado Mayor, Sr. Jordana, fué acompañado hasta la Comandancia por el público.

El general Berenguer transmitió al vecindario de Melilla, por medio de la Prensa, la siguiente orden:

«Acabo de ver síntomas de alarma que me sorprenden en extremo, por ser en absoluto injustificados, ya que esta ciudad está completamente asegurada por las fuerzas que han llegado esta mañana de la Península y han ocupado los puntos estratégicos y por más de 2.000 hombres que había aquí. Además, han llegado el Tercio de Extranjeros y fuerzas de Regulares, y en el día de hoy llegarán los numerosos refuerzos que envía el Gobierno desde Ceuta y desde la Península. No olvidéis que sois españoles, y tened confianza en mí, que os garantizo vuestra seguridad, en la inteligencia de que aquel que fuera instigador de un pánico injustificado, le aplicaría todo el rigor de la ley el alto comisario y general en jefe.—*Berenguer.*

Declaraciones del general Berenguer. Llegada de tropas y barcos

Melilla, 26.—En la madrugada de ayer, el alto comisario conferenció extensamente por telégrafo con el Gobierno, que se hallaba reunido en Consejo, informando a los ministros de la situación en el territorio de Melilla.

El Gobierno le dijo que el honor de España se hallaba en estos momentos en Melilla, y que para ponerlo a salvo se enviarán cuantos elementos se creyesen necesarios.

Al recibir a los periodistas, el alto comisario nos facilitó una nota detallada de las fuerzas que podrán operar en Melilla en brevísimo plazo, son las siguientes: un batallón del regimiento de la Corona; dos banderas de los Tercios extranjeros, con ametralladoras; dos tabores de las fuerzas Regulares de Ceuta, con ametralladoras; un batallón del regimiento de Extremadura, con ametralladoras; otro del regimiento de Pavía, con ametralladoras; un batallón de los regimientos de la Reina, de Córdoba, de Castilla, de Sevilla, de Granada, de Tetuán, de España, de Otumba y cinco batallones de otros tantos regimientos, cuyo nombre no conoce aún; ocho baterías de montaña, seis baterías ligeras, dos regimientos de Húsares, una sección de montaña, un parque móvil, cuatro compañías de Zapadores, una compañía de telégrafos, 40 camiones, siete compañías de montaña, cuatro ambulancias, 16 automóviles y un barco hospital.

Además, han llegado los cañoneros «Bonifaz», «Bustamante», «Alvaro de Bazán», «Laya» y «Roger de Lauria» y el crucero «Princesa de Asturias».

Se esperan el «Giralda» y el acorazado «Alfonso XII» y dos gasolineras que se hallan en el Peñón.

Con estos elementos combinados, el alto comisario espera que podrán emprenderse en breve las operaciones que las circunstancias exijan.

Comentando luego nuevamente el desarrollo de los acontecimientos marroquíes, habló así el alto comisario:

«Estamos ante un suceso militar muy superior a lo esperado.

En este instante sólo recibo noticias incompletas del campo de operaciones.

Dijo que la situación al hacerse cargo del mando en Melilla era la más difícil que se haya visto nunca.

Van llegando soldados, oficiales y cañones para la defensa de la plaza con los refuerzos que envía el Gobierno.

Las fuerzas que han llegado ya se destinan a las líneas más cercanas de Melilla para defender ésta contra cualquier ataque.

Los contigentes pedidos por Berenguer ascienden a 16 batallones, solicitando al propio tiempo que se tengan seis de reserva en la Península.

El general Berenguer se dedica por el pronto a reorganizar el ejército y preparar la defensa de Melilla.

El general Silvestre murió combatiendo o se suicidó. Su columna se componía de 4.200 hombres. Cuando Silvestre quiso montar a caballo no lo encontró, pues se lo había llevado su ordenanza.

Lo sucedido es un fenómeno de sugestión que tuvo pocas excepciones.

Del número de bajas nada se puede saber hasta que no pase más tiempo. Basta decir que se ha dispersado el ejército y que hasta que se reconcentre no se podrá calcular el número de bajas.

Tranquilidad en Melilla.--Desembarco de tropas

Melilla, 26.—En la mañana de ayer llegó a bordo del «Isla de Menorca», procedente de Almería, un batallón del regimiento de La Corona. Enorme cantidad de público invadía los muelles.

Al desembarcar, el teniente coronel que manda las fuerzas dirigió una patriótica arenga a los soldados, confiando en que sabrán vengar a los españoles muertos en Marruecos. Terminó vitoreando a nuestras tropas, vítores que repitieron hasta llegar al cuartel las personas que presenciaron el acto.

Al mediodía llegó el vapor «Ciudad de Cádiz», conduciendo dos banderas del Tercio de Extranjeros.

Durante las operaciones de atraque los legionarios desde cubiertas y sobre jarcias vitoreaban a Melilla y a España, correspondiendo a estas efusivas muestras de patriotismo la multitud que se agrupaba en los muelles y en otros lugares.

El teniente coronel Sr. Millán dirigióles fogosa arenga, diciendo que los legionarios sabrán hacerse dignos de la nación a quien sirven. Terminó con vítores a España, a Melilla y al general Sanjurjo. El público contestaba con aplausos y vítores delirantes.

Al desfilar los legionarios por la calle de Alfonso XIII repitiéronse las manifestaciones de júbilo.

El teniente coronel Sr. Millán, al pasar frente a la Comandancia general, dió un viva al general Silvestre, que fué contestado clamorosamente por todo el mundo.

Han llegado de Ceuta dos tabores de fuerzas de Regulares. Uno de ellos ha marchado para pernoctar en el zoco de Had Benisicar.

Anoche llegaron los vapores «Hespérides», de Algeciras, y el «Vicente La Roda», de Málaga. El primero conducía un batallón del regimiento de Extremadura, y el segundo un batallón del regimiento de Borbón, siendo recibidos con iguales muestras de júbilo que sus compañeros.

Ayer publicóse un bando del alto comisario advirtiendo al público que estaba garantizada la seguridad de la plaza, y que castigaría duramente a los que propalasen falsas noticias.

El bando fué leído por el teniente de Carabineros D. José Gonzalo, que iba seguido de fuerzas de dicho Cuerpo.

Anoche hízose vida normal en Melilla, tranquilizado todo el mundo por la llegada de fuerzas y la presencia del general Berenguer.

La heroica defensa de Nador

Melilla, 26.—Ha causado gran impresión en Melilla la heroica defensa que en Nador realiza un puñado de valientes soldados contra los kabileños rebeldes, habiendo grandísimo interés en conocer si mañana la columna de Sanjurjo consigue llegar en auxilio de aquellos heroicos españoles, cosa que se cree, pues desde Atalayón a Nador el camino por tierra es fácil y por Mar Chica tal vez puedan enviar algunas gasolineras para auxiliar a la valiente guarnición que durante estos días se ha batido con tanta bizarría.

Hay, además, una nota optimista que hace concebir esperanzas de que los pequeños núcleos que se baten en Nador y Zeluán obtengan el anhelado socorro, y es que los moros de las cercanías de Melilla ya no muestran tanta acometividad, desde que se han informado de la llegada de tantas fuerzas.

La demostración es que el día que desembarcó aquí el general Sanjurjo y tomó el mando interino de esta plaza, envió un pequeño destacamento de Carabineros, mandados por un teniente, para que explorase el camino de Nador.

La exploración duró poco, pues grupos moros atacaron al pequeño destacamento, que tuvo que regresar con algunas bajas.

Pues bien; después de este hecho, ayer el general Sanjurjo ocupó Atalayón sin disparar un tiro.

Y seguramente, cuando los moros hayan visto que nuestras tropas, en gran número, se acercan a Nador y Zeluán, abandonarán sus ataques y se apresurarán a dejar el cerco.

En Sidi-Dris

Acerca de esta posición, y después de lo comunicado anteriormente, sobre el heroico comportamiento de su ya reducida guarnición, se han recibido noticias posteriores que confirman las oficiales.

Se hicieron varios infructuosos intentos de salvamento para lograr que la guarnición, o parte de ella, embarcase en el «Princesa de Asturias» y en los cañoneros; pero la fuerza con que el mar rompe sobre aquella costa por un lado, y la hostilidad de los moros, que no dejaron un momento de atacar la posición, retrasaron el salvamento en que nuestras fuerzas de marinería dieron constantes muestras de su arrojo, perdiendo algunos la vida por salvar las de los valientes defensores de la posición.

En uno de los intentos a que nos referimos, un bote del crucero «Lauria», mandado por el teniente de navío Sr. Lazaga, fué hacia la posición de Sidi-Dris con objeto de auxiliar a las fuerzas que la guarnecen. El bote fué tiroteado por los moros, y el oficial señor Lazaga resultó herido.

Pero la constancia de nuestros marinos venció todas las dificultades, y ayer 25 se logró el salvamento de parte de la guarnición, empleándose una maniobra muy hábil y propia de verdaderos héroes, pues unos cuantos con su jefe permanecieron en la posición protegiendo la retirada de los restantes hacia los barcos.

Así se pudo lograr la evacuación. Poco después la posición era ocupada por los moros, que desde ella hicieron unos cuantos disparos contra los barcos, pero entonces el «Princesa de Asturias» cañoneó a placer Sidi-Dris, apagando los fuegos moros y haciendo con ello que no pudiesen en lo sucesivo utilizar las dos o tres piezas que quedaron.

Otros salvados

De otras posiciones llegan también a los barcos grupos de soldados con oficiales, que fueron recogidos y atendidos cariñosamente.

La columna Navarro

Seguimos sin noticias de Navarro y de sus tropas.

Esta columna formada por unos siete mil hombres, se sigue batiendo a sesenta kilómetros de la plaza. Todavía se tienen esperanzas de que pueda abrirse paso hacia Melilla, si bien con las naturales pérdidas, dados los días que lleva luchando con el enemigo.

La columna Araujo

Como era natural, la columna Araujo, formada por unos cuantos centenares de hombres, no podía abrirse paso a través de las kábilas sublevadas.

Y esta tarde se han recibido noticias en la plaza dando cuenta de que ha cesado de combatir y que el coronel Araujo, con la mayoría de los oficiales, está ileso en la kábila de Beni Said.

Han comenzado las negociaciones para el rescate.

Abd el Kader

Este prestigioso moro ha salido, enviado por el alto comisario, con objeto de procurar se restablezca la calma entre las kábilas.

No se tienen noticias del resultado de sus primeras gestiones.

Llegan los salvados

Ha llegado a la plaza de Melilla el capitán Sr. Tradier, perteneciente a una de las columnas que operaban en el campo exterior.

Confirma las confusas noticias que se tienen sobre el desarrollo de los últimos acontecimientos.

También han llegado esta tarde a la plaza los oficiales y soldados salvados de Sidi Dris.

Se les hizo un recibimiento entusiasta, siendo objeto de ovaciones delirantes.

Tercer parte oficial

Negociaciones para ocupar Nador. El coronel Araujo y once oficiales en poder de los Beni-Said

Esta madrugada facilitaron en Guerra la siguiente nota:

«En la conferencia de esta noche, la única parte relativa a noticias de la situación se ha limitado a haberse terminado sin novedad la fortificación del Atalayón y de las otras posiciones citadas en la nota de esta tarde.

También manifiesta el Alto Comisario la iniciación de conferencias políticas para la ocupación de Nador.

Han llegado los barcos de guerra conduciendo los evacuados de Sidi Dris y Afrau.

2009 Ministerio de Cultura

de lo que dará cuenta detallada en telegrama aparte.

El Alto Comisario ha recibido carta del coronel Araujo, que, con once oficiales, se encuentra en casa del kaid de Beni-Said Kardui, y se anuncia la presentación de núcleos procedentes de aquella línea de posiciones.»

DE MALAGA

Nuestro corresponsal en Málaga nos envía las siguientes noticias, que ya publicaron anoche varios colegas con permiso de la censura:

Los legionarios extranjeros baten a los kabileños en Zeluán

Procedente de Melilla llegó a Málaga el vapor correo «Monte Toro», con numeroso pasaje, compuesto la mayor parte de mujeres y niños.

Confirmaron la confusión que en los primeros momentos se produjo en Melilla.

El movimiento de sublevación de las kábilas se extendió hasta Zeluán, donde se hallaba el teniente coronel Castro defendiéndose contra los moros con muy pocas fuerzas.

En su auxilio, y por orden del general Berenguer, acudieron los legionarios extranjeros, al mando del Sr. Millán Astray, haciendo retroceder a los kabileños.

Llega a Málaga la familia de Fernández Silvestre

En el vapor «Vicente Rodas», procedente de Melilla, han llegado la madre, las hermanas y un hijo del general Fernández Silvestre.

La madre del general ignora aún el trágico fin de su hijo.

El teniente Manuel sufre sólo contusiones.

Un ayudante de Fernández Silvestre

El teniente coronel D. Julio López, ayudante del general Fernández Silvestre, fué interrogado por los periodistas en el Hotel Victoria, donde se hospeda.

El Sr. López se mostró reservadísimo acerca de cuanto se relaciona con los sucesos.

Don Julio López, superviviente del Cuartel general, salvó su vida por obligarle Silvestre a que llevara las llaves y documentos a la plaza para su familia y su última voluntad.

—Zarpó para Melilla el torpedero número 4. El comandante, D. Gregorio García, que venía enfermo, ha ingresado en el Hospital Militar.

DE BARCELONA

Tranquilidad.--La censura de Prensa

Barcelona, 26.—El día de hoy ha sido tranquilo en apariencia.

La Prensa de la tarde no publica ninguna noticias telegráfica de Madrid.

La censura ha permitido sólo insertar un telegrama del ministro de la Guerra en el que se da cuenta de la conferencia que tuvo con el alto comisario, de la cual el propio ministro dió cuenta a los periodistas de Madrid.

El gobernador ha visitado al alcalde en su despacho oficial, celebrando con él una conferencia.

Todos los periódicos aparecen con grandes espacios en blanco en las secciones dedicadas a las noticias telegráficas.

La censura gubernativa no deja publicar ni lo que publica la Prensa de Madrid.

La opinión se muestra desorientada e inquieta, pues las noticias oficiales que se publican son pocas y no muy extensas.

Los periódicos extranjeros eran anoche arrebatados por el público.

Igual ha sucedido hoy con la Prensa madrileña que ha llegado en el expreso.

De Reus comunican que al llegar los periódicos de Madrid a aquella estación fueron requisados por la Policía.

La ansiedad de noticias que hoy domina en Barcelona es enorme.

Todo el mundo desea conocer el número de víctimas registrado en los últimos sucesos y qué Cuerpos han de ser enviados a Marruecos para combatir a los rebeldes.

El Sr. Martínez Anido ha manifestado que está dispuesto a no consentir la publicación de otras noticias que las que se hicieran constar en las notas oficiales que recibiera del ministro de la Guerra.

Como uno de los periodistas le hiciera una indicación sobre la desigualdad existente entre la Prensa de Barcelona y la de Madrid, permitiéndose a ésta la publicación de sus informaciones particulares, contestó el general Martínez Anido que se dirigiría al Gobierno para solicitar de él se dictaran las oportunas órdenes con el fin de que tampoco se permitiera a los periódicos madrileños más publicación que los informes oficiales.

No han salido tropas

No se ha confirmado la noticia de que hubiesen embarcado tropas en este puerto.

Si es verdad que hay buques requisados para ello.

La opinion francesa

Lo que dice el presidente del grupo Pro-Marruecos

París, 26.—Los sucesos que acaban de ocurrir en la zona española de Marruecos han producido alguna emoción en los centros diplomáticos y, sobre todo, en los centros francomarroquíes.

Preguntado por un redactor de la Agencia Havas, el presidente del grupo Pro-Marruecos de la Cámara de los Diputados, señor Leon Barety, sobre su criterio respecto a los sucesos de Annal y posibles consecuencias de los mismos, ha hecho en síntesis la siguientes manifestaciones:

«Esos sucesos son lamentables por todos conceptos.

Los lazos de amistad que unen a Francia con España y la confraternidad de armas entre los Cuerpos expedicionarios español y francés en el Mogreb, son motivos más que suficientes para que compartamos los franceses la emoción experimentada por los españoles y se una Francia al duelo de la nación hermana.

Aun sin preocuparnos por las causas de aquellos sucesos, precisamos por elemental prudencia tener a éstas en la debida cuenta.

El éxito logrado por los riñeños en contra de las fuerzas del general Silvestre a buen seguro que ha de tener gran alcance y repercusión en todas las kábilas que quedan por someter, así en la zona española como en la francesa.

Los grandes jefes disidentes es indudable que no dejarán de sacar partido de ese éxito para alentar más el ardor bélico de sus secuaces, siendo hasta de temer que ciertos directores del movimiento panislamita lo exploten a su vez, no sólo para intensificar la resistencia contra nuestra acción pacificadora, sino también para provocar ataques en uno u otro de los frentes donde luchan actualmente nuestras tropas.

Opino, por mi parte, añadió el Sr. Barety, que el fracaso sufrido por las tropas españolas no debemos perderlo de vista cuantos nos interesamos por el porvenir de la Africa francesa del Norte, especialmente de Marruecos.

El ataque de Annal puede, en efecto, que se reproduzca en un mañana más o menos próximo en llegar a Begrit o en otro punto cualquiera.

Por fortuna, podemos tener absoluta confianza en el mariscal Lyautey y las admirables tropas de su mando para evitar cualquier sorpresa.

No obstante, debemos por nuestra parte y dentro de las posibilidades del presupuesto, darle los medios que necesite para hacer frente a cualquier contingencia, y además, para lograr no sólo mantener la eficacia de nuestro protectorado, sino también la rápida pacificación de las comarcas que siguen sin someterse, especialmente las que lindan con la zona del protectorado español.

Por lo demás, terminó diciendo, no hay por qué tomar las cosas por lo trágico en lo que a los franceses respecta, pues el método seguido para pacificar nuestra zona ha dado ya pruebas de sí, y quizá nuestros amigos los españoles tengan que pensar en una inteligencia más estrecha con nosotros en Marruecos.»

LA FERIA DE BASURTO

Bilbao, 26.—En el campo de Basurto se ha celebrado el tradicional ferial con gran concurrencia de toda clase de ganados.

Los precios que han regido en las transacciones son los siguientes: Vacas de leche, de 1.000 a 2.000 pesetas; vacas para carne, de 60 a 63 reales el ralde; terneras, a 70 reales el ralde; parejas de bueyes, de 2.000 a 3.000 pesetas; cría de cerda, de 50 a 150 pesetas; caballos y yeguas, de 500 a 800 pesetas, y burros, de 125 a 245 pesetas.

FUEGO A BORDO

Southampton, 26.—A bordo del gran paquebot «Mauritania» se declaró un incendio ayer tarde, adquiriendo en pocos instantes alarmantes proporciones.

Con el auxilio de las bombas y el potentísimo material de salvamento con que cuenta dicho buque, el fuego pudo ser dominado en poco tiempo; pero tendrá que retrasar varios días su viaje a Nueva York.

A nuestros suscriptores que trasladen su residencia a cualquier punto de la Península durante los meses de verano, se les servirá el periódico sin alteración de precio, para lo cual será indispensable que abonen por anticipado el tiempo que dure su ausencia.

Para evitar reclamaciones en el servicio, se suplica faciliten con toda claridad las señas del pueblo a que se trasladan.

VIDA SOCIETARIA

VENDEDORES AMBULANTES.—Esta Sociedad celebrará junta general hoy miércoles, a las nueve y media de la noche, en su domicilio social, Piamonte, 2 (Casa del Pueblo), en el salón pequeño.

DEPENDIENTES DE CALZADO.—Esta Sociedad celebrará junta general ordinaria hoy miércoles, a las diez de la noche, en su domicilio social, Jardines, 24.

OBREROS LITOGRAFOS.—Esta Sociedad celebrará junta general hoy miércoles, a las nueve de la noche, y el domingo, a las nueve de la mañana, para seguir discutiendo el orden del día pendiente de las juntas anteriores.

MONTEPIO DE OBREROS PANADEROS.—Este Montepío celebrará junta general ordinaria mañana jueves, a las seis de la tarde, en el salón pequeño de su domicilio social, Piamonte, 2 (Casa del Pueblo), para tratar el siguiente orden del día: primero, Lectura y aprobación del acta de la anterior; segundo: Discusión y aprobación de las cuentas del primero y segundo trimestres de 1921; tercero: Asuntos del Consejo; cuarto: Preguntas y proposiciones.

El alumbrado suplementario

Disposición de la Alcaldía

Por decreto de la Alcaldía se ha oficiado a los tenientes de alcalde encareciéndoles la observancia de lo dispuesto en las circulares de 19 de Agosto de 1918 y 11 de Enero de 1921, relativas al alumbrado supletorio, que, según los términos de las reformas de las Ordenanzas que le estableció, es exigible hasta el día 10 de Enero de 1922.

Para este acuerdo se ha tenido en cuenta el dictamen de los letrados consistoriales, que han informado en el sentido dicho respecto a la obligación en que se encuentran los dueños de fincas de continuar facilitando el alumbrado supletorio.

Está muy bien la disposición de la Alcaldía.

Pero apresúrese el señor conde de Limpias a dar ejemplo de obediencia, pues por una casualidad peregrina, coincidiendo con esa disposición municipal, se ha suprimido en el edificio del Ayuntamiento más de la mitad del alumbrado suplementario.

Señor alcalde, hay que alumbrarse más.

LEYENDA JUSTIFICADA

Los aviadores postales y las autoridades españolas

Siempre que para ello se nos presenta ocasión, y mostrándonos altamente indignados, rechazamos el famoso dicho de un escritor francés de que «Africa empieza en los Pirineos».

Y esto, que tal vez sea una injuria, tiene constante explicación por el atraso en que estamos sumidos, la ignorancia de nuestros monterillas, la barbarie de algunos labriegos y la incuria de las altas autoridades, sólo atentas a la política de campanario.

Patrocinada por el Gobierno de la vecina República, y reconocida y subvencionada por el Estado español, existe una línea aérea que en servicio postal y de viajeros une Europa y Africa, haciendo escala en varias poblaciones españolas.

Esta Empresa, «Líneas Aéreas Latuvere», de las que es administrador director un amigo de España tan ilustre como el marqués B. de Massimi, ha necesitado vencer dificultades y obstáculos casi insuperables para que nuestra patria fuera punto de enlace entre la vieja Europa y Africa, ese continente en el cual se fijan ávidamente las miradas de todas las naciones.

La tenacidad del buen hispanófilo Massimi consiguió lo que hace años apetecían otros pueblos, entre ellos Italia, y España vió cómo los aviones, desde tierras francesas, venían volando cargados de correspondencia y pasajeros, y en nuestras poblaciones del litoral mediterráneo hacían el servicio postal aéreo y tomaban pasajeros para Rabat y Casablanca.

Un río de oro señaló el vuelo de estos pájaros de la civilización, y allí donde se instalaban aerodromos, hangares, puestos de socorro, etc., nuevas fuentes de riqueza aliviaban miserias y elevaban el nivel intelectual del pueblo. Millares de obreros se dedicaban a una nueva industria de porvenir que escapa a toda fantasía.

Entre españoles y franceses se crearon lazos de amistad y relación insospechados. Muchos que habían traspuesto la frontera sólo en busca de trabajo han hecho un hogar, una familia entre nosotros.

Por otra parte, nobleza obliga, hemos de consignar también que los aeroplanos y aviadores de la mencionada línea aérea han tenido a honor indeclinable servir a España, y así, con riesgo cierto de la vida, aviadores de la línea Latecoere han salido a alta mar para el salvamento de barcas en peligro de naufragio o se han dedicado a aprovisionar de víveres poblaciones inundadas, como pasó recientemente en Orihuela.

¿Cómo se aprecian estos servicios? ¿Cuál es el pago que reciben quienes, en fin de cuentas, tienen un perfecto derecho a exigir mayor corrección y formalidad en los compromisos?

Pues de la manera siguiente:

El 27 de Junio, el avión «Salmson 47» se ve obligado a aterrizar a tres kilómetros de Gerona, por haberse roto una pieza del aparato. El piloto M. Chartier pide auxilio a la aeroplaza de Barcelona, y de allí se le envía un mecánico para desmontar el aeroplano y trasladarlo por ferrocarril.

El mecánico, M. Mialhe, se presenta en el pueblo donde ocurrió el accidente y donde se le dispensa un incorrecto recibimiento. Sólo a fuerza de dinero consigue auxilio para descender los planos del aparato, operación que sólo representa media hora de trabajo.

Ya en la estación, y preparado el vagón, se presenta el alcalde, quien, sin hacer caso de la documentación, se opone a la salida del «avión-correo». Un señor, secretario del alcalde, exige reparaciones metálicas sin cuento. No poseyendo M. Mialhe dinero suficiente apeló al agente consular francés, y ni aun así se redujeron el monterilla y su satélite.

M. Vianer, jefe de la aeroplaza de Barcelona, se persona en Palau-Sacosta y en Gerona, y mueve Roma con Santiago; pero todo es inútil, porque ni el alcalde del pueblo ni el gobernador le prestan su concurso. Lo que se busca es que los extranjeros paguen muchos cuartos, y como muestra de ello, vea el lector algunas de las exigencias:

Por el viaje en tartana que hizo el secretario para ver el avión, 20 pesetas.

Por dos días de guardia a unos hombres (estos hombres eran los guardias que puso el alcalde), 150.

Por haberle enseñado el camino al aviador cuando aterrizó, 35.

¿Para qué seguir?

No es de extrañar que M. Chartier, M. Mialhe, M. Vanier y cuantos de Francia vengan, salgan echando pestes a su regreso si tropiezan con monterillas como el de Palau y poncios como el de Gerona.

*

No pasó mucho tiempo sin que las líneas aéreas sufriesen una nueva desconsideración.

Esta vez no fué en Cataluña, sino en Andalucía.

De Málaga, con rumbo a Casablanca, salió el piloto M. Creille en su «Bréguet 1009», cuando una «panne» le obligó a tomar tierra a dos kilómetros de Estepona. Apenas aterrizó, normalmente, sin daño para nada ni para nadie, unos carabineros se precipitaron sobre él, y a pesar de que el aviador les mostró su «carnet» y cuantos documentos le acreditaban como piloto de un aéreocorreo, en cuyo aparato van los colores nacionales de España, aquellos celosos guardianes no dieron su brazo a torcer, y M. Creille permaneció sin poderse mover de allí hasta que a las diez de la noche y sin hacer caso de sus protestas, le metieron en una barca para conducirle a La Línea, a presencia de un capitán y del comandante de la plaza, que más bien se mostraron disgustados por el celo excesivo de sus subordinados que gozosos por el servicio.

M. Creille telegrafió a París, Madrid, Toulouse y Málaga; pero la oficina de Telégrafos rechazó los despachos de Madrid y Málaga «por incomprensibles». Esto va sin comentarios, porque, desgraciadamente, quien los hará, y muy sabrosos, será el aviador francés.

*

¿Es tolerable todo esto?

Nosotros pensamos que si España aceptó un correo aéreo hispanofrancés, será como medio rápido de comunicación, y que para ello se precisa, no ya el evitar entorpecimientos, sino prestar la más incondicional ayuda para facilitar un servicio que es honra de las naciones civilizadas y amantes del progreso; y como para eso se necesita la colaboración de cuantas altas y bajas autoridades existen en España, debe de castigarse duramente a quienes, montaraces e ignorantes, cuando no malintencionados, molestan a pilotos extranjeros, que por una y otra condición son acreedores a la más exquisita urbanidad, al más extraordinario respeto y hasta, si se quiere, al agradecimiento.

¿Es que esta u otras líneas aéreas no cumplen sus deberes? Entonces, impónganseles los correctivos necesarios o declárense caducados los compromisos, pero sin que un día más sigamos faltando a lo pactado en un convenio, ni irrogando perjuicios a unos extranjeros, unas veces incautándonos de las piezas de recambio que llevan los aparatos y otras reteniendo un servicio de interés público.

Sólo así evitaremos que la famosa frase de que «Africa empieza en los Pirineos» sea una verdad dolorosa e incontrovertible.

Para evitar todo esto, y ya que a la Prensa apelan los aviadores franceses, trabajará con el mayor entusiasmo LA LIBERTAD.

ANTONIO DE LEZAMA

Comunistas y "fascistas,,

Una huelga en señal de protesta

Roma, 25.—Con motivo de los recientes incidentes entre comunistas y «fascistas» en Grossetto, ha sido proclamada en aquella localidad la huelga durante veinticuatro horas, en señal de protesta.

Según la «Tribuna», asciende a 14 el número de muertos habidos en aquel encuentro.

Bibliotecas públicas de Madrid

Horario de verano

Servidas por el Cuerpo facultativo de Archiveros, Bibliotecarios y Arqueólogos, se encuentran abiertas, todos los días laborables, las bibliotecas siguientes:

Real Academia de la Historia (León, 21), de tres a ocho.

Archivo Histórico Nacional (paseo de Recoletos, 20), de ocho a dos.

Escuela superior de Arquitectura (Estudios, 1), de ocho a una, excepción de la segunda quincena del mes de Agosto, que se dedica a la limpieza.

Escuela de Sordomudos y de Ciegos (Castellana, 63), de diez a una y de cuatro a siete.

Escuela de Veterinaria (Embajadores, 70), de ocho a dos, a excepción de la segunda quincena del mes de Agosto, que se dedica a la limpieza.

Facultad de Derecho (San Bernardo, 59), de ocho a dos, a excepción del mes de Agosto, que será de ocho a una por motivo de limpieza. (Los domingos, de diez a doce.)

Facultad de Farmacia (Farmacia, 2), de ocho a doce y de tres a cinco.

Facultad de Filosofía y Letras (Toledo, 45), de nueve a tres, y los domingos, de once a una.

Instituto Geográfico y Estadístico (paseo de Atocha, 1), de ocho a dos.

Ministerio de Hacienda (Alcalá, 7 y 9), de ocho a dos.

Museo Arqueológico Nacional (Serrano, 13), de ocho a dos, y los domingos, de diez a una. (La consulta de libros requiere autorización del jefe del Museo.)

Museo de Ciencias Naturales (paseo de Recoletos, 20, bajo), de ocho a dos. (Las obras de Zoología, Botánica y Geología pueden consultarse en el nuevo local del Museo, Palacio de la Industria y de las Artes, Hipódromo.)

Jardín Botánico, de ocho a dos.

Museo de Reproducciones Artísticas (Alfonso XII, 58), de nueve a una y de tres a siete.

Talleres de la Escuela Industrial (Embajadores, 68), de ocho a dos.

Sociedad Económica Matritense (plaza de la Villa), de ocho a dos.

Biblioteca Nacional (paseo de Recoletos, 20), de ocho a dos, y los domingos, de diez a una.

Biblioteca popular del distrito de Chamberí (paseo de Ronda, 2), de cuatro a diez, y los domingos, de diez a una.

Biblioteca popular del distrito de la Inclusa (Ronda de Toledo, 9), de diez a una, los domingos, y los días laborables, de cuatro a diez.

Biblioteca del Conservatorio de Música y Declamación, de ocho a dos.

ROBO AUDAZ

París, 25 (retrasado en la transmisión).—Ayer se ha cometido un nuevo atentado ferroviario entre Chagny y Baune.

Al eso de las dos de la madrugada, los viajeros del último vagón de primera clase del tren número 5 París-Marsella fueron desvalijados por tres bandidos enmascarados que, apuntándoles con sus revólveres, les obligaron a entregar joyas y dinero.

Uno de los viajeros, el Sr. Carabelles, alumno de la Escuela Politécnica, que se negó a dar su dinero, fué muerto.

Realizado el golpe, los bandidos hicieron uso del timbre de alarma, y aprovechándose de la disminución de la marcha del tren se tiraron a la entrevía y desaparecieron en la obscuridad sin ser perseguidos.

La manifestación de anoche

Dos heridos graves

Ayer tarde, a última hora, y procedente de los barrios bajos, pasó por la calle de la Magdalena una nutrida manifestación.

Al desembocar en Antón Martín y dirigirse los manifestantes, que eran varios centenares, por la calle de Santa Isabel, salieron varios guardias para cortarles el paso.

De repente y con sorpresa de todos, se oyeron unos disparos, y vióse caer en tierra a algunos hombres. La confusión que se produjo fué enorme.

De resultas de los disparos hubo tres lesionados, que fueron auxiliados en la Casa de socorro del Hospital por los doctores don Nasario Díaz y D. Juan San Pedro y Anchochery.

Se llaman los heridos Silverio Cubillo de la Viña, de veintiocho años, jornalero, domiciliado en la calle del Peñón, núm. 4, y Daniel Rodríguez Wilchs, de veintiocho años, sillero, natural de Manila, con domicilio en la calle del Amparo, 46, principal izquierda.

Silverio sufrió una herida penetrante por disparo de arma de fuego en el abdomen, con orificio de entrada en el hipocondrio derecho y sin orificio de salida.

Daniel presentaba una lesión análoga en la región inguinal izquierda, habiendo penetrado el proyectil junto a la espina ilíaca anterior superior.

En grave estado fueron conducidos los dos heridos al Hospital Provincial.

Hubo otro herido, que sufrió una erosión por haberle rozado uno de los proyectiles; pero no se presentó en la Casa de socorro y se ignora su nombre.

Se practicaron seis detenciones; pero la reserva de las autoridades respecto de los nombres de los detenidos fué absoluta.

Lo que dice un oficial de Seguridad

Hemos hablado con el teniente de Seguridad D. José Montañez, a quien se atribuían los disparos, y nos relató el hecho en la forma siguiente:

Poco después de las ocho de la noche recorría yo el distrito, como de ordinario, cuidando del buen orden del servicio, cuando al llegar a la calle de la Magdalena observé que un crecido número de personas, dando gritos, desembocaba en la plaza de Antón Martín y entraba en la de Santa Isabel.

Quise convencer a los manifestantes de la conveniencia de que se disolviesen, y para ello me puse a la cabeza de la manifestación y les hablé.

Cuando en esto estaba, sin saber de dónde, sonó un disparo, y un sujeto que estaba a mi izquierda se llevó las manos al vientre, y al mismo tiempo que caía a tierra, exclamó:

—¡Me han matado!

Yo entonces empuñé mi pistola y amenacé a los manifestantes, sin llegar a disparar, porque los que tenía delante eran niños de corta edad.

Otro disparo; luego varios más, hasta diez, uno de los cuales fué a herir a otro individuo que estaba junto a mí también; pero al lado derecho.

Sin duda, era a mí a quien disparaban, y adopté la determinación de seguir hacia la Comisaría próxima a aquel lugar.

De los grupos salió una voz que aseguraba había sido yo quien disparé, y proponía se me hiciese un castigo ejemplar.

Corriendo llegué ya muy apurado a la Comisaría, y al frente de ocho guardias salí al encuentro de la manifestación, logrando entonces disolverla.

En los primeros momentos se aseguraba que yo fuí quien había herido a las tres víctimas de esta algarada, pero no es cierto; pueden examinar mi pistola, y si ello no es suficiente que se tome declaración a los heridos.

Uno de ellos, el llamado Daniel Rodríguez, acaba de decirle al señor inspector de Orden público, que estaba junto a mí y a mi lado izquierdo cuando fué herido.

*

Por nuestra parte ponemos la disyuntiva en conocimiento del juez de guardia, quien seguramente pondrá en claro lo ocurrido.

Los detenidos son: Antonio Martín, de catorce años, vive Tribulete, 1; José Morales, de veinticuatro, San Simón, 6; Pascual Cofrade, de diecisiete, Zuzita, 24; José Torres Alvarez, de veintiuno, sin domicilio; Dionisio Blanco Crespo, de diecinueve, Carnero, 17, y Genaro Collar Rodríguez, de cuarenta y cinco, Santa Brígida, 23.

Otras manifestaciones

Gran parte de las personas que componían la disuelta manifestación de que damos cuenta más arriba, volvieron a reunirse y por la calle de Atocha y plaza del Matute se encaminaron a la plaza de Santa Ana, a donde les salió al paso una sección de guardias de Seguridad, que logró disolverlas.

Todavía, parte de estos grupos intentaron de nuevo reunirse en la plaza del Angel, con intención de llegar a la Puerta del Sol, pero no lograron su intento.

*

En las plazas de Nicolás Salmerón y de Lavapiés se iniciaron a las siete y media otras manifestaciones, que recorrieron varias calles de aquellas populares barriadas.

Los núcleos que se habían formado en estos dos lugares debieron reunirse en la calle de la Magdalena, y juntos ya formaron la numerosa manifestación que relatamos primero y que tuvo tan lamentable final.

Explosión en el Arsenal de Portsmouth

Londres, 26.—En un taller de pirotecnia situado en el arsenal de Portsmouth ha ocurrido una grave explosión, que ha costado la vida a dos hombres. Otros dos han desaparecido entre los escombros y cuatro han resultado gravemente heridos. Se les ha conducido al Hospital.

2009 Ministerio de Cultura

CRONICA

¡TODO PERDIDO!

Un agricultor me escribe una carta parecida a otras muchas que algunos años suelen escribir sus colegas. «En este término—me dice—el granizo ha destruído las cosechas. Todo se ha perdido. El esfuerzo de muchos hombres durante todo un año ha sido completamente estéril.»

¡Estéril! ¡Qué palabra tan desconsoladora! El hombre se resigna al esfuerzo constante, al dolor, al sacrificio, a la misma muerte. A lo que no se acostumbra nunca es a la idea de esterilidad, de que todo ello no sirve para nada; tal es la explicación de las religiones y de los dogmas; necesitan las almas creer que no hemos vivido, amado y padecido en vano. Los presidiarios de algunas penitenciarías inglesas, a los cuales se obliga a trabajar y a deshacer después el fruto de su labor, aseguran que éste es el mayor suplicio que han podido inventar los hombres. Si a todos los grandes inventores se les hubiera dicho que sus investigaciones se perderían y que no quedaría de ellas ni rastro, no se hubieran tomado el trabajo de investigar. Si hubieran supuesto todos los genios que se han sacrificado por la Humanidad que su martirio de nada serviría, ni uno solo habría consumado su acción heroica. Sócrates habría huído con Criton, Séneca habría arrojado la cicuta, Servet habría esquivado con tiempo la hoguera, Cristo mismo se hubiera bajado de la cruz.

¡Todo perdido! ¡Todo estéril! ¡Cuánto sembrador de ideas no tiene que decir al fin de su vida las amargas palabras del agricultor sumido en la miseria por el granizo! Es ésta una tristeza que no tiene consuelo. ¡Tanto estudio, tanta enseñanza, tanto prudente aviso para que los hombres sigan haciendo todo lo contrario de lo que dicta el sentimiento de humanidad, de lo que ordena el buen sentido, de lo que impone el instinto mismo de conservación. ¡Qué amargo tener que exclamar, como Hegel: «Nadie me ha entendido», y ver que esta incomprensión cuesta sangre y lágrimas y que el fruto no reserva otras perspectivas que las que nos ofrece el pasado! Todo animal trabaja con fruto, y su actividad se traduce en bienestar para su especie; sólo el hombre lucha muchas veces y agota sus energías sin fruto; sólo él emplea alguna vez el esfuerzo de tres generaciones, para exclamar en un día de fracaso y de desaliento: ¡Todo se lo ha llevado la trampa!

En la carta del agricultor hay todavía algo más triste que la afirmación de la esterilidad del esfuerzo, y es la declaración de que el fracaso estaba previsto de antemano. «Esta tierra, dice el acongojado labriego, no es propia para cereales; jamás compensa enteramente los gastos del cultivo. Además, casi todos los años las tormentas se encargan, como en el actual, de anular los esfuerzos de los cultivadores. Todos los cerros que las rodean están pelados; extensiones enormes de terrenos endurécense sin roturación. No llueve a tiempo, y cuando lo hace es a torrentes devastadores. Ingenieros expertos nos han dicho mil veces que lo que debemos hacer es repoblar y criar ganados; pero los propietarios piensan de otro modo y su obcecación es causa de la ruina de muchos millares de familias.»

¡Todo perdido por ignorancia, por codicia, por soberbia de unos cuantos hombres! El granizo no es sino la sanción de sus culpas. No se pierde el trabajo cuando el trabajo es inteligente y bueno; no se esteriliza la cosecha sino cuando se siembra allí donde no se debiera sembrar; no se pierde el dinero sino cuando se malgasta, ni hay derecho a pedir fortaleza, cuando la cosecha se pierde, a los labriegos, a quienes se obliga a volver a sembrar en análogas condiciones.

¡Pobre labrador! Además de la ruina y de la tristeza tiene que soportar las ajenas injurias. Los dueños de las tierras echarán la culpa de los desastres a su inactividad, a su falta de fe, a su escasa disciplina y a su modo inhábil de manejar el azadón. Ninguno le dará su tierra en aparcería para que la trabaje como quiera; ni uno sólo le permitirá que deje de sembrar cereales; todos se obstinarán en su error, y cuando lo vean llorar y a sus mujeres y a sus hijos, les dirán que no tienen carácter varonil y que no es con el apocamiento con lo que se remedian los desastres.

Y no escucharán la voz de los hombres de buena fe que sacrificaron su vida a una labor de educación moral y cívica, tan estéril y desconsolada como la de los técnicos que señalaron la mala elección de la tierra para sembrar en ella granos dorados y avisaron con tiempo la obra destructora y fatal del granizo.

ANTONIO ZOZAYA

Del veraneo en el Norte

San Sebastián

El príncipe D. Gabriel y el infante don Alfonso.--Las regatas

San Sebastián, 26.—Esta tarde, a las tres, han regresado de Cannes, donde han pasado breves días con los condes de Caserta, el infante D. Alfonso y el príncipe D. Gabriel de Borbón.

La reina doña Cristina y la infanta doña Luisa fueron a Hendaya a recibirles.

Se ha verificado hoy la regata de balandros patroneados por señoritas, disputándose la copa de la reina.

Ganó el primer premio el balandro «Emendek», patroneado por la señorita de Domínguez.

Llegaron segundo y tercero los balandros «Sigriner» y «Gredos», tripulados por las hijas del marqués de Murrieta.

Los duques de la Victoria se están despidiendo de sus amistades, por marchar a Melilla.

Santander

La reina y los príncipes

Santander, 26.—Esta mañana salió la reina, acompañada de la duquesa de Santoña y del marqués de Bendaña.

Primero estuvo en el Sardinero y luego en la población, de compras.

El príncipe de Asturias y el infante D. Jaime pasearon en automóvil.

Los infantitos bañáronse en la playa.

LOS REYES EN EL DESTIERRO

El ex kaiser, floricultor

Doorn, 26.—El ex kaiser ha ganado un segundo premio en la Exposición floral de Doorn.

EN LA ZARZUELA

"MATCH„ DE BOXEO

Anoche tuvo efecto en la Zarzuela el anunciado «match» de boxeo organizado por la Federación nacional de deportes de defensa.

Hubo bastante concurrencia.

Comenzó con un combate entre Vivanco y Balúa, resultando vencedor el último por retirarse el primero de la lucha.

Siguió con otro combate entre Urzáiz y Serra, dándolo por nulo al cuarto «round».

A continuación combatieron dos artistas del conocido número «Los Onotos», haciendo una lucha totalmente falsa, de «varietés», hasta el punto de que el Jurado y el asesor descalificó a los desaprensivos y humorísticos «Onotos».

Y llegó el momento de emoción.

Lapont, campeón del Norte de Francia, y Andrés Balsa, español, se colocaron frente a frente.

Desde el primer «round» se notó la superioridad física de nuestro compatriota. Sus certeros golpes debilitaron visiblemente a M. Lapont. Efectivamente, al tercer «round» la lucha estaba acabada. Un terrible golpe de Balsa en la mejilla izquierda de Lapont hizo rodar a éste con todo el rostro ensangrentado. Ya no pudo levantarse a luchar.

Atronadores aplausos se le tributaron a Balsa, que se ve que está hecho un formidable boxeador que obtendrá grandes triunfos en el Extranjero.

Cuando pudo incorporarse Lapont también fué muy aplaudido.

A.

Los miriditas, derrotados

Belgrado, 26.—Dice la oficina de la Prensa: Djoni, jefe del movimiento insurrecto de los miriditas (albaneses católicos) se bate en retirada ante fuerzas considerables enviadas por el Gobierno de Tirana, al mando de Bairam Tzur.

Ha tenido que atravesar con sus contingentes la frontera servia, y se encuentra actualmente en Bitzani.

Ha hecho un llamamiento a las autoridades servias para que el ejército yugoeslavo ocupe la Albania septentrional, al fin de salvar la existencia y la independencia de los miriditas.

Continúa la lucha entre los meriditas y las tropas de Tirana.

La Conferencia mundial sobre la tuberculosis

Londres, 26.—Hoy se ha inaugurado en Londres la Conferencia mundial sobre la tuberculosis. Lord Curzon y sir Alfred Mond, que representan al Gobierno británico, dieron la bienvenida a los delegados, que son más de 500, entre ellos muchas señoras.

Mr. Curzon dijo que los trabajos de la Conferencia internacional tenían por objeto mitigar la catástrofe de la guerra.

«La guerra suspendió vuestra campaña contra la tuberculosis, que desgraciadamente produce todavía una verdadera hecatombe de víctimas y tiene resultados aún peores que los del campo de batalla.»

Todos los países extranjeros representados en la Conferencia felicitaron al Gobierno británico por medio de sus representantes.

Se pronunciaron cuarenta discursos en casi todas las lenguas. A ruegos de sir Roberto Philip, cada discurso se limitó a la duración de un minuto.

Se notó que faltaba el idioma alemán, pues no se hallaba presente ningún representante de Alemania.

El delegado de Austria felicitó en inglés al Gobierno británico.

Se leyó un mensaje del rey, en el cual dice Jorge V:

«El éxito creciente que se manifiesta ya por estos esfuerzos combinados por la causa de la salud, me hace esperar confiadamente que un nuevo avance coronará los esfuerzos del actual Congreso, en cuya obra, siguiendo los ejemplos de mi amado padre, que tomó en ello tanto interés, trabajamos todos.»

La indemnización de Turquía

Toulon, 26.—El crucero acorazado «Ernest Renan» ha llegado a Levante con diecisiete millones en oro procedentes de la entrega de una parte de la indemnización de guerra de Turquía. Este dinero ha sido transportado al Banco de Francia.

Líricos modernos

CIENCIA Y CULTA

Ha tiempo ya que con afán profundo
está mi alma, mi pobre recluída,
aprendiendo la ciencia de la Vida
en el claustro monótono del mundo.

De su carrera en los luctuosos años
ha tenido sapientes profesores;
todos o casi todos los dolores
y muchos, pero muchos desengaños.

Al fin y al cabo, llegará la hora
en que venga la mustia Segadora
a llevarse a mi dulce recluída;

y la pobre se irá con la tristeza
de no haber—a pesar de su firmeza—
aprendido la ciencia de la Vida.

VIA CRUCIS

Las zarzas del sendero, buen hermano,
han herido mis plantas peregrinas,
y no encuentro el auxilio de una mano
que me ayude a sacar estas espinas.

Cuando pienso en mi aldea, mi esperanza
sólo ve los abrojos del camino
que se aleja y se pierde en lontananza,
como yo entre las sombras del Destino.

Mas para consolar toda tristeza,
mientras el alma en sus angustias reza,
hay algo que sonríe, que nos salva;

es la Fe, que nos dice:—Almas, sosiego;
se irá la noche del dolor, y luego
florecerán las rosas en el Alba.

MANUEL PEREIRA

La cuestión de Alta Silesia

Deshaciendo equívocos.--Una nota de Inglaterra

París, 26.—Telegrafían de Londres el «Petit Parisien» que lord Curzon ha dado al embajador de Francia en aquella capital plenas seguridades de que el Gobierno británico se propone notificar a Alemania que sufrirá una grave equivocación si busca explotar leves diferencias de criterio que hayan podido surgir entre Francia e Inglaterra, acerca de la cuestión de Alta Silesia, o cree hallar en ello un indicio de haberse aflojado en modo alguno los sólidos lazos de amistad que unen siempre a Francia y a la Gran Bretaña.

La fiesta nacional

VALENCIA.--La tercera de feria.--Gallo, Belmonte y Granero

Valencia, 26.—Se lidian toros de Santa Coloma y en la plaza hay un lleno enorme, aguantando los del sol como héroes.

Primero.—Gallo sufre una seria persecución hasta que logra coger el burladero como el que se ahoga. Claro está que desde este momento ya no da pie con bola. Cogió la muleta y empezó toreando por la cara, de un modo indecoroso, y entra a paso de banderillas sin pinchar, entre protestas violentas. Tira varias puñaladas sin soltar que hacen aumentar la bronca, y sigue con un miedo insuperable, recibiendo un aviso, dos avisos y tres avisos; el presidente oscila el pañuelo verde y salen los mansos, que no se llevan al toro porque muere entre barreras.

La bronca se oye en Sebastopol.

Segundo.—Belmonte inaugura el tercio con cuatro verónicas admirables, y en un quite media verónica. En cuanto Gallo mete el capote el público le chilla.

Empieza Belmonte la faena con la mano derecha, dando uno alto, otro de pecho y un molinete, y luego, con la zurda, dos naturales superiores. Sigue muy cerca y pincha tres veces, entrando muy bien. (Ovación.)

Tercero.—Granero da seis lances superiores de quietud y arte, jugando los brazos admirablemente, y termina con media verónica estupenda. (Ovación.) El toro es bravo y pelea bien, dando ocasión a quites enormes de Granero, pues Belmonte le da los suyos.

Coge los palos y coloca un par superior por el lado derecho y otro, mejor si cabe, por el izquierdo.

Granero brinda a Benlliure y empieza con un pase con los pies juntos. Sigue por naturales, de pecho y de rodillas, muy confiado; una faena de torero enorme, valiente y artística. Arrea un pinchazo en todo lo alto; más pases bonitos, otro pinchazo y media superior, aunque alargando algo el brazo. (Ovación enorme y petición de oreja.)

Cuarto.—Durante la lidia de este toro no cesó la silba al Gallo. Este hace una faena movida entre siseos y gritos, muy desconfiado; da un pinchazo en el cuello; los peones marean al toro; un mandoble a paso de banderillas y otro a la media vuelta, logrando degollar al bravo animal. La pita es imponente y el ruedo se llena de almohadillas y comestibles.

Quinto.—Belmonte veroniquea, resultándole algunas excelentes, y termina con una larga.

Brinda al maestro Penella y hace una faena breve, obligando al toro, que gazapea. Media estocada, dos intentos y el toro dobla. (Palmitas.)

Sexto.—Granero capotea por bajo movido, intercalando dos verónicas parando mucho. Belmonte y Granero se lucen en quites.

El valenciano muletea sobre ambas manos, cerca y valiente, sobresaliendo en la faena dos pases naturales, dos ayudados y uno de pecho, y termina con media estocada. (Ovación.)

TALAVERA.--Rey y Cuchet

Talavera, 26.—Se ha celebrado la corrida con una gran entrada.

Rey estuvo muy valiente y bien en sus toros, oyendo grandes ovaciones.

Cuchet, superiorísimo en el primero, del que cortó la oreja, y bien en su segundo. Se le ovacionó mucho. Resultó con un puntazo en un brazo.

EL ESPINAR.--José Iglesias y Madrileño

El Espinar, 26.—Novillos de Santos, bien.

Pepito Iglesias, un chiquillo que empieza ahora, estuvo colosal con el capote y la muleta y superiorísimo con el estoque, cortando las orejas de los toros.

Banderilleó con las cortas, derrochando arte y valentía, y fué ovacionado.

El Madrileño, muy bien en sus toros, siendo muy aplaudido.

QUINTANAR.--Ginés Carrión y Rubichi

Quintanar, 25.—Novillos de Tardío, mansos.

Ginés Carrión, muy bien en sus dos toros, siendo muy aplaudido.

Rubichi también estuvo superior y oyó palmas.

La mala fe germana

Falsas acusaciones contra el hermano del rey de Bélgica

París, 25.—La «Gaceta de Lausanne» publica el siguiente documento:

«La «Deutsche Tageblatt», de Berlín, ha impreso y repartido profusamente numerosos ejemplares de una lista de criminales de guerra franceses.

La publicación lleva el título de «Contralista alemana», y se refiere a cuatro mil criminales de guerra franceses, oficiales, suboficiales y soldados, basándose los cargos que se les dirigen en las declaraciones de diversos testigos.

La atención del lector es atraída especialmente por un párrafo en el cual el hermano del rey de Bélgica es duramente atacado y acusado de cometer actos brutales. Se trata del duque de Vendome. Añade el documento que el expresado duque fué destinado como teniente del regimiento número 24 de dragones franceses y posteriormente a dos campos de concentración.

Desgraciadamente para los autores de la contralista alemana, es sabido de todo el mundo que, según una ley promulgada en Francia el año 1866, está prohibido a los descendientes de familias que hayan reinado en Francia que formen parte del ejército de la República, así como también que desempeñen toda clase de destinos públicos.

El duque de Vendome es descendiente del rey Luis Felipe, y, por lo tanto, entra de lleno en la ley citada, no pudendo, por consiguiente, servir en el ejército francés.

El duque de Vendome fué nombrado el año 1914 director del hospital francobelga de Calais, y no tuvo nunca nada que ver con los campos de prisioneros.

El solo hecho de hacer semejantes acusaciones, a las cuales la evidencia destruye por completo, da idea del valor y crédito que pueden concederse a la «contralista alemana» y de la sinceridad que resplandece en ella y en las declaraciones de los testigos que aseguran la certeza de los hechos.

Alemania lamentará seguramente el error en que ha incurrido, pues la impostura de los hechos relatados es de todo punto manifiesta, resultando que los alemanes han caído en sus propias redes.

La flamante lista no es, en realidad, más que un papel mojado, que carece en absoluto de valor.

DE BARCELONA

Las víctimas del incendio de la calle de Montaner

Barcelona, 26.—Ha fallecido en el Hospital Clínico D. Manuel García, oficial de Correos, herido en el incendio de la calle de Montaner.

La muerte de este señor eleva al número de siete las víctimas del siniestro.

Clementino Escartín y Angel Martín, heridos también, continúan en grave estado.

La fábrica de bombas de la calle de Toledo

Han sido detenidos Rosario Sagarra, Vicente Salas, Antonio Rubí y Juan Elías, por considerárseles complicados en el asunto de la fábrica de bombas de la calle de Toledo.

En un accidente de automóvil resulta lesionado el Sr. Ventosa

En compañía de su cuñado, el Sr. Despujols, salió ayer en automóvil, con dirección a San Hipólito de Voltegrá, el Sr. Ventosa.

Al hacer un viraje en una pendiente los frenos del coche no obedecieron y el automóvil fué bajando con rapidez acelerada por un declive muy pronunciado. Por fortuna no llegó a volcar el carruaje, y quedó parado en el fondo del terraplén. Resultó el Sr. Ventosa con un rasguño en una pierna.

El ex ministro catalán regresó a esta capital en el tren de Vich, y ha sido muy felicitado por salir ileso del accidente.

Las víctimas de las capeas

Un muerto y un herido

En el vecino pueblo de Arganda se corrieron el lunes vaquillas, con motivo de celebrarse las fiestas de Santiago.

Una de las reses corneó furiosamente a un joven de Vallecas, que cometió la imprudencia de querer torearla en pleno campo.

El desgraciado muchacho falleció poco después en el Hospital.

También por la tarde fué cogido otro aficionado, que resultó gravemente herido.

LA SITUACION EN RUSIA

TROSTKY, DICTADOR

Estokolmo, 25.—Según los diarios, Trostky ha sido nombrado dictador en Rusia, con misión de luchar por todos los medios contra los horrores del hambre, que amenaza la consolidación de la obra realizada por el Gobierno de los Soviets.

NUESTROS COLABORADORES

GLOSAS

EL FUEGO DEL MANTEGNA

Cuando el Mantegna alcanzó a la edad de setenta años, retiróse a un convento, en el territorio de Mantua. Hizo que le concediesen una pequeña celda abierta sobre un pequeño jardín cerrado. Y en el pequeño jardín cerrado, él, cada día, ascéticamente, labraba la propiá sepultura.

Pero vino el invierno. Aquel año, los primeros fríos mordieron mucho. Mantegna exigió de la comunidad que fuese colocado en su pequeña celda «un gran lar de fuego»... Quería él trabajar en su propia tumba, bien cierto; pero también quería encontrarse caliente mientras trabajaba. Estaba por entero consagrado a la salud del alma; pero esto había de ser sin perjuicio de la temperatura del cuerpo.

Este fuego encendido en la celda del Mantegna es un símbolo de la causa y razón que hace que, después de todo, resulten tan poco idealistas, tan prácticos, pueblos dados a la constante contemplación de la muerte, como los rusos, los ingleses y los españoles.

LA CONVERSACION

Una conversación es como un incendio. Sólo los conversadores de profesión—que es como decir incendiarios de profesión—podrían asegurar, al iniciarse aquélla, si prosperará.

Los demás asistimos llenos de dudas al inicio de una conversación, ya distraídos, ya inquietos. ¿Crecerá el fuego que ahora chispea? ¿Se extinguirá en seguida? ¿Aparecerá la decisiva llama?

He aquí una chispa. He aquí otra chispa... Una ligera crepitación... ¡Ay, si el fuego se habrá ya muerto!... No... He aquí nuevamente la llama; he aquí la llama gemela; he aquí ahora una corona magnífica de llamas...

Cuando esto acontece, podéis estar tranquilos. El fuego y la conversación arderán indefinidamente.

EL HOMBRE QUE CONOCE LOS PRECIOS

Aquel desgraciado tenía un ojo tan experimentado y lúcido, que iba dando precio a cada cosa que contemplaba.

Infaliblemente, os valoraba en seguida una casa, un palacio, una tierra, un bosque, un automóvil, una joya, una tiple, una retablo del Cuatrocientos. Sea la propina el tanto por ciento del total de la cuenta: al que encuentra y entrega un objeto de tal valor, debe dársele tanto. La familia de la víctima de un atropello de un automóvil, tiene derecho a tal indemnización.

Un día, al hombre que sabía el precio de todas las cosas, como transitara, ya oscurecido, por un camino solitario, saliéronle al paso unos bandidos. El, inmediatamente, ofreció una cantidad en dinero. Había tarifado con rapidez la parte discreta que le corresponde al ladrón.

Pero los asaltadores no quisieron acceder, por el momento. Amarráronle y se lo llevaron a una cueva, en alto de una soledad abrupta.

Mientras tanto, se enteraban. En el tercer día dijéronle que iban a escribir a su familia proponiendo el rescate. Que éste debía de alcanzar a una fuerte suma, y que, si en el día fijado no llegaba ésta, ya podía el prisionero encomendarse a Dios.

Prometió el cautivo firmar la carta. Y como pasaran a convenir la cifra, propusiéronle los bandidos:

—Tú mismo, presenta una propuesta.

El hombre que sabía el precio de las cosas quedó entonces por mucho rato con gran turbación.

La única cosa cuyo precio ignoraba él, era la propia vida.

EUGENIO D'ORS

Sublevación de la guarnición de Petrogrado

Berlín, 26.—El 20 de Julio se ha sublevado una parte de la guarnición de Petrogrado. Las causas de esta actitud fueron la disminución de la ración y la mala cantidad de los víveres que se habían distribuído a los soldados.

El regimiento Pavloviski, uno de los más antiguos de la guarnición, fué el primero en expresar su descontento. Los jefes de este regimiento fueron al cuartel e intentaron tranquilizar a los soldados, haciendo resaltar la grandeza de la obra histórica reservada al ejército ruso.

Al día siguiente, el cuartel del regimiento de Pavloviski fué cercado por las tropas que permanecieron fieles al Gobierno.

Los sublevados fueron desarmados y se detuvo y fusiló en el acto a los instigadores.

Inglaterra quiere anexionarse Heligoland

Londres, 26.—Los periódicos alemanes de estos últimos días se han ocupado extensamente de la cuestión de Heligoland y de las intenciones que abriga Inglaterra de poseer de nuevo esta isla, cuyo valor estratégico ha quedado demostrado durante la guerra.

En los círculos oficiales de Londres se dice que no se sabe nada respecto a esta supuesta gestión del Almirantazgo.

2009 Ministerio de Cultura

JORNADAS VERANIEGAS

En San Sebastián

Nuestras viejas amiguitas

Radiante de hermosura, volvemos a encontrarnos a la Bella Easo. Como en años anteriores, se revela ante nuestros ojos admirativos con todo el esplendor de sus inagotables encantos, en esta su fiesta, ¡la fiesta veraniega! Una detenida y sabia «toilette», tras prolongado reposo, ha sabido realzar sus virtudes fascinadoras después de volver la frescura a su aspecto seductor y el brío a sus líneas elegantes.

Como enamorado amante nos abstraemos en la contemplación de todos y de cada uno de los encantos. Ya en su mar tranquilo y y a la vez sombrío, merced a las frondosas montañas que le rodean, donde parece encontrarse todo el misterio de unos ojos verdes sombreados por espesas y largas pestañas negras; ya en su cielo pálido y sereno cual frente de pura doncella, que sólo pensamientos azules e ideas blancas puede encerrar; ya en sus calles rectas, altas, que dan a la ciudad una silueta elegante, esbelta y graciosa, de figura modernista.

Embelesados, recorremos todos sus encantos. Donostiya, Donosti, como la llamamos en los momentos de más efusiva admiración, es inagotable en los placeres que nos ofrece. Siempre nos reserva una agradable sorpresa, que tiene para nosotros delicias de íntima caricia. Seguimos, subyugados por tan deslumbradora belleza, una a una las numerosas gracias que la adornan, hasta llegar a la mayor de todas: su sonrisa. Esa sonrisa melancólica que la caracteriza.

La sonrisa es la luz que ilumina un rostro, es la expresión que da vida a la fisonomía, es, en fin, el alma del cuerpo. ¿Y sabéis, lectores, cuál es la luz (un tanto velada) de la fisonomía de la Bella Easo?... ¿Sabéis qué es lo que constituye la expresión apesadumbrada de la hermosa Donostiya?... ¿Sabéis que forma el alma doliente de la reina de las españolas playas? Nuestras viejas amiguitas.

Sí, no me equivoco; he dicho bien: «Viejas amiguitas». No os anticipéis a tachar de impropia mi frase, ni la juzquéis un alarde de contraste que hago juntando un adjetivo y un sustantivo que tan mal casan. Estas amigas, que son amiguitas por su edad, son viejas por el tiempo que hace que nos las encontramos, verano tras verano, siempre en el mismo estado, siempre en la misma situación: célibes y esperando. ¿Esperando, qué? Durante el invierno, aguardan ansiosamente el verano; el verano, que con sus fiestas traerá al forastero. ¡El forastero! Ese ser ilusorio que encarna todas las virtudes materiales: hermosura, elegancia, fortuna, etc...

Mientras que la ciudad, durante el resto del año, reposa del bullicio veraniego, sumida en un profundo silencio de encanto, la linda señorita donostiarra, como la hermosa durmiente del bosque, sueña con el príncipe que logrará conjurar el hechizo, sacándola de la atmósfera apacible en que vive y desdeña las proposiciones matrimoniales del oficial de la guarnición, del empleado de la sucursal del Banco o del médico del Municipio. Y al llegar el verano, la playa, los paseos, el Casino y los teatros adquieren el mismo aspecto que esos mercados de mujeres que abundan en el Japón, donde las lindas «mousmés» se exhiben, pues lo mismo que ellas, nuestras «viejas amiguitas» se ofrecen a los esponsales del príncipe soñado.

A menudo han creído reconocer a éste en el gallardo mancebo, cuyo meloso hablar denota su procedencia americana y que amontona los pápiros en el encarnado de la ruleta. Y así, sin otros antecedentes más que el deseo cautivador, el brillo de las monedas y el lustre que éstas dan, la ingenua donostiarra tiende las redes y el pez cae... De este modo, el ansia y el afán que a principio de temporada animaban a la experta «pescadora», se truecan para la Semana Grande en deleitosa satisfacción. Pero, ¡ay!, al empezar las pertinaces lluvias de Septiembre, cuando más segura parece la presa, crecen alas al pez y conviértese en pez volador, emprendiendo, como las golondrinas al sentir los primeros fríos, el vuelo sin detenerse siquiera a pagar la factura del Hotel.

Se ha dado también el caso de que alguna de estas elegantes solteritas haya cifrado todas sus ilusiones en un personaje exótico, alto y rubio, que, solitario, se pasea por la playa. Su porte arrogante, su majestuosa dignidad, revelan, a pesar de su indumentaria raída, un origen aristocrático. Nuestra vieja amiguita opina que se trata de un gran duque ruso, escapado al exterminio de los bolcheviques.

¿Será acaso, piensa ella, el príncipe que me tiene reservado el destino? ¡Qué romántico tener por marido un príncipe perseguido por Lenin! Mas llega un día en que la tempestad se desencadena y se lleva ese castillo de ilusiones, como si se tratara de uno construido con naipes. Al ir nuestra futura gran duquesa a cobrar las tres pesetillas que la suerte le ha deparado jugando al cuadro 13-18, encuéntrase con que es su príncipe el que le alarga, empujando con el rastrillo, las monedas que le corresponden.

Su príncipe... ¡Un croupier!... Al venirse abajo todas las ilusiones, su cerebro cruje como si fuera el palacio del príncipe que se derrumba; los caballitos que corren veloces son las tropas bolcheviques que huyen después de haber hecho volar la señorial mansión, y es la voz de mando de Trostky la que retumba en los ámbitos:

—¡Está hecho! ¡No va más!

.....

Estas jóvenes que vienen sufriendo desengaños análogos a los que citados o más vulgares acaso dan la nota melancólica a San Sebastián, son las víctimas del cosmopolitismo de esta población, donde la vida de verano es una vida ficticia, de boato, de apariencia.

Y nos llena de congoja a nosotros los que tenemos por misión observar la tragedia que se desarrolla en el alma de estas lindas muchachas, algo marchitas, precisamente porque la sonrisa que debiera iluminar sus rostros juveniles ha dejado lugar a una expresión de ansiedad o de desencanto.

Por eso nos permitimos deciros, encantadoras donostiarras, no os dejéis seducir por espejismo del veraneo; no imitéis a la cigarra, cifrando todas vuestras ilusiones en los cortos meses de verano; no despreciéis a los pretendientes de vuestra clase, al empleado, al militar, al médico por un ser ilusorio que no habéis de lograr. Convenceos de que no queda ya ningún gran duque ruso, pues todos han sido retirados del mercado por los bolcheviques; que los americanos son unos desdichados que vienen a Europa para acabar de profesores de tango argentino, y que el príncipe que se casa con la pastora pertenece únicamente al fabuloso país de las hadas.

Sabed que el mejor partido que ha llegado este año a San Sebastián, aunque me esté mal el decirlo, soy yo. Yo, que soy feo, cursi, pobre y ¡casado! Y sabiendo esto, considerad cómo serán los restantes.

FELIX DE HARO

LA POLITICA

La situación del Gobierno.-El vizconde de Eza y el marqués de Lema.-¿Han dimitido?

Con los comentarios derivados de los acontecimientos ocurridos en Melilla se mezclaron ayer los que, relacionados con éstos, se refieren a la política, y en especial al Gobierno.

Deliberadamente no queremos reproducir lo que respecto de la situación del Gobierno se dice, porque no intentamos en estos instantes restarle autoridad.

Menos, sin embargo, de recoger los rumores que circularon insistentemente de haber presentado la dimisión los ministros de la Guerra y Estado.

Este último fué por la tarde a Palacio y conferenció ampliamente con el rey.

Después de esta entrevista con D. Alfonso, a la que había precedido otra también extensa del presidente del Consejo, se dijo que el marqués de Lema había retirado su dimisión. No parece que esto sea del todo exacto.

El ministro de Estado y el de la Guerra no han rectificado sus propósitos de dimitir. Sólo han accedido ahora, ante la dificultad de las actuales circunstancias, a aplazarlos hasta el momento, que no creen lejano, dadas las noticias que se reciben de Melilla, que estiman oportuno hacerlos público.

Lo que entonces ocurra con las dimisiones de los ministros de la Guerra y Estado acaso obligue a anticipar lo que viene anunciándose para una época determinada del año.

El retiro obligatorio

El rey firmó ayer varios decretos para la implantación del retiro obligatorio, que ha comenzando a regir desde el día 24. Se refieren a la reglamentación de las entidades aseguradoras de gestión complementaria, al reglamento de los Consejos de inversión social, a la inspección del régimen de retiro y a las normas complementarias para el procedimiento técnico-administrativo del mismo régimen.

Otros conceden el carácter de Cajas colaboradoras del Instituto Nacional de Previsión para la administración de dicho retiro a las siguientes entidades:

A la Caja de Previsión Social de Aragón, con jurisdicción en las provincias de Zaragoza, Huesca y Teruel; a la Caja Regional Gallega de Previsión Social creada en Santiago, con jurisdicción en las cuatro provincias gallegas; a la Caja Asturiana de Previsión Social fundada en Oviedo, con jurisdicción en Asturias, y a la Caja creada por el Monte de Piedad de Alfonso XIII y Caja de Ahorros de Satander, con jurisdicción en dicha provincia.

La ley Notarial y la Hipotecaria

El director general de los Registros se propone ultimar en breve el proyecto del nuevo reglamento de la ley Notarial y las modificaciones a introducir en el de la ley Hipotecaria.

LOS MINEROS ASTURIANOS

Se acuerda no declarar la huelga. Próximo Congreso minero

Oviedo, 26.—Reunido el Comité ejecutivo del Sindicato minero, con la asistencia de los delegados de las secciones de la provincia, después de larga discusión acordaron no declarar la huelga en estos momentos, por entender que la situación por que España atraviesa no es lo más a propósito para crear una nueva situación difícil.

Se acordó, asimismo, convocar a un Congreso minero, el cual se ha de celebrar el 6 de Agosto, para discutir la conducta y gestiones del Comité ejecutivo y para determinar la conducta a seguir en los momentos actuales.

DE ZARAGOZA

La censura.--Anarquistas detenidos

Zaragoza, 25.—El gobernador ha reunido a los directores de los periódicos locales con objeto de comunicarles que quedaba establecida la previa censura para la Prensa. Solamente se consentirá la publicación de las noticias de Marruecos facilitadas por el mismo gobernador.

La Policía ha detenido a cuatro anarquistas, uno de ellos procedente de Madrid. Se les ocuparon armas y documentos importantes.

Se atribuye gran importancia a estas detenciones.

Cuentistas extranjeros

La moral de Franklin

«No dejes para mañana lo que puedes hacer pasado mañana.»

M. T.

Franklin era uno de esos individuos a quienes las gentes llaman filósofos. Fué gemelo de otro individuo que nació en el mismo día y a la misma hora, aunque en otra casa. Los dos acontecimientos se efectuaron en Boston. Todavía existen las dos casas, y tienen inscripciones relativas a los dos hechos memorables.

El personaje objeto de este ensayo era de naturaleza viciosa, y desde los primeros años de la vida manifestó una tendencia muy marcada a escribir máximas y aforismos, cuyo fin era atormentar a las nuevas generaciones de las edades futuras. Aun sus actos más sencillos se inspiraban en el deseo de servir como ejemplo a los tiernos retoños de la posteridad, que, a no ser por Franklin, hubieran tenido una infancia menos atormentada.

Precisamente con este fin perverso, Franklin se propuso ser hijo de un fabricante de jabón. Meditando, se comprende que quiso hacer sospechosos los esfuerzos de todos los niños futuros que se propusieron el fin lícito de elevarse en la escala social, sin la ventaja de ser hijos de un jabonero.

Daba pruebas de una maldad única en la historia, pues trabajaba durante todo el día, y seguía trabajando durante la noche. Fingía estudiar el Algebra a la luz de una lámpara velada, para que los niños de las nuevas generaciones hicieran lo mismo, si no querían que a todas horas sus papás les echaran en cara el caso de Benjamín Franklin. No contento con estos hechos, verdaderamente irritantes, cometió el exceso de ponerse a pan y agua y de estudiar Astronomía durante sus banquetes, lo que ha hecho desgraciados a millones y millones de niños cuyos padres tenían en su biblioteca la perniciosa biografía de aquel personaje singular.

Todas las máximas de Franklin respiraban animosidad contra los niños. Todavía hoy, estos seres encantadores no son dueños de seguir sus instintos naturales sin tropezar con alguno de los eternos aforismos que se les citan, legalmente autorizados por Franklin. Supongamos que un niño quiere comprar dulces. Al instante su padre le dice:

—Recuerda, hijo mío, la sentencia de Franklin. Un penique al día es una libra al año.

Los dulces del niño toman la amargura del acíbar.

El niño acaba de repasar sus lecciones. Busca un peón y quiere jugar. El padre declara categóricamente:

—El aplazamiento de las cosas es el ladrón del tiempo.

El niño ha ejecutado un acto de abnegación; ha consumado el sacrificio de dar el mejor melocotón a su hermanita. Espera la recompensa en la forma de elogio. Nada. El padre dice:

—La recompensa de la virtud está en la virtud misma. (Franklin.)

El pobre niño deja de ser niño, y todavía en los umbrales de la juventud oye decir:

«Acostarse temprano, levantarse temprano, hace al hombre rico, sabio, virtuoso y sano.»

¿Quién puede ser sabio, rico, sano y virtuoso en tales condiciones? El lenguaje humano es impotente para expresar la suma de disgustos que me ha valido esta máxima, cada vez que mis padres han querido aplicármela. El resultado de ella es mi debilidad general, mi indigencia, mi insensatez y mi falta de moral. Muchas veces mis padres me obligaron a salir de la cama a las nueve de la mañana, y aun a las ocho y media. ¿Cuál sería mi condición física, moral y social si me hubieran permitido tomar el reposo que exigía mi cuerpo? Todo el mundo me honraría, y yo sería dueño de un gran almacén.

Pasemos a los actos que ejecutó en su vejez el hombre de quien hablamos. Para que le permitieran jugar a la cometa los domingos imaginó poner una llave en la cuerda, y dijo que se ocupaba útilmente en la pesca de rayos. El público ingenuo volvía a su hogar encomiando la sabiduría y el genio de un viejo que no hacía sino profanar el día de descanso.

Cuando se le sorprendía, ya en la vejez, papando moscas, o haciendo casitas de arena, o patinando sobre el escotillón del sótano, al instante se ponía muy serio, soltaba una máxima, y se iba con el sombrero de lado, fingiendo que estaba preocupadísimo. Era un tiazo.

Inventó una estufa que sirve para poner la cabeza de un hombre como jamón ahumado, en menos de cuatro horas. Ha de haber tenido una satisfacción diabólica en darle su nombre a ese aparato.

Contaba con insufrible vanidad que llegó a Filadelfia llevando uno o dos chelines en el bolsillo y cuatro hogazas bajo el brazo. ¿Pero eso qué valor tiene? Cualquiera otro hubiera hecho lo mismo.

A él le corresponde el honor de haber sostenido la ventaja de que los soldados empleen arcos y flechas en vez de fusiles y bayonetas. Con su buen sentido habitual, decía que la bayoneta puede servir en ciertos casos, pero que es dudosa su aplicación útil cuando hay que atacar a un enemigo distante.

Benjamín Franklin realizó muchas cosas importantes para su país. Como este país era nuevo, se hizo célebre por haber sido la cuna de un hombre tan ilustre. Yo no me propongo callar o desestimar sus méritos, sino reducir a su justo valor las máximas que fabricó, llenas de afectación, y, sobre todo, de injustificadas pretensiones de novedad, cuando las vulgaridades de que se componen ya hacían dormir en pie a los constructores de la torre de Babel. También me propongo reducir a fragmentos microscópicos su estufa, sus teorías militares, su falta de discreción cuando llegó a Filadelfia sin dinero, para hacerse notable con ese rasgo de originalidad, su prurito de jugar a la cometa y de emplear el tiempo en tonterías por el estilo, en vez de vender las bujías y el aceite de su metáfora sobre la economía política. Pero principalmente quiero, aunque sea de un modo parcial, destruir una desastrosa idea dominante entre los jefes de familia. Estos pretenden que Franklin fué un genio por haberse entregado a ejercicios pueriles, por haber estudiado a la luz de la luna y por haberse levantado a media noche, en vez de aguardar la luz del día, como hace todo fiel cristiano. Quiero además protestar contra la idea de que el programa de Franklin, aplicado al mundo entero, hará un Franklin de cada bestia de albarda que lo ponga en práctica. Es necesario demostrar que todas las deplorables excentricidades del instinto y de la conducta son pruebas y no causas del genio. Quisiera haber sido padre de mis padres el tiempo suficiente para hacerles comprender esta verdad, e inspirarles una disposición más humana, que hubiera permitido a este su hijo llevar la existencia feliz a que lo hacían acreedor las leyes de la Naturaleza. Mi padre era rico; pero tuve que fabricar jabón. Tuve que levantarme antes del alba. Tuve que estudiar la Geometría en el almuerzo. Tuve que salir a ver quién me compraba unos versos que compuse. Tuve, en suma, que hacer cuanto hizo Franklin para ser otro Franklin. ¡Y ya sabéis el resultado!

MARK TWAIN

La Conferencia del aire

París, 26.—M. Laurent Eynac, secretario de Estado en la Aeronáutica, ha salido esta mañana de Le Bourget en un avión con rumbo a Bruselas, donde asistirá a la Conferencia del aire.

DE SOCIEDAD

Bodas

Ha contraído matrimonio la bellísima señorita Mercedes Suárez Inclán, hija del ex ministro D. Félix, con el profesor de San Carlos y médico de la Asociación de la Prensa D. Alfonso Medina. La ceremonia se verificó en el domicilio de la novia.

Bendijo la unión el obispo de Madrid-Alcalá, doctor Melo. Fueron testigos los hermanos de la novia, D. Antonio y D. Félix; su tío D. Heliodoro y los Sres. Francos Rodríguez, Ruiz Jiménez y Serret.

Los recién casados salieron para París.

—En la parroquia de Santa Teresa y Santa Isabel se ha celebrado la boda de la bella señorita Amalia Itzig Solms, hermana de los marqueses de Santa Marina, con D. Ernesto Pelluz, perteneciente a distinguida familia murciana.

En La Granja

En el Real Sitio de San Ildefonso, con motivo de celebrarse el santo de la reina doña Cristina, corrieron las fuentes y hubo gran animación.

Fueron a presenciar el espectáculo, siempre interesante, no sólo algunos excursionistas madrileños, sino otros muchos de Segovia y de pueblos de los alrededores.

Unas veintitantas señoritas y jóvenes norteamericanos de los que siguen el curso de verano en la Residencia de Estudiantes, se trasladaron a La Granja, acompañados del profesor D. Américo Castro, quien hizo en los jardines la presentación a la infanta doña Isabel.

Ha llegado al Real Sitio, para pasar una temporada, la marquesa de Moctezuma, y también la señorita de Cortés, que será huésped de la vizcondesa de Eza.

También estuvo el doctor Decref.

Mejorada

La señora doña Maríaa Vivanco, viuda de Carasa, se encuentra muy mejorada de las lesiones que se produjo en reciente accidente.

Día de «días»

Con motivo de la festividad de Santas Beatriz y Marta, pasado mañana será el santo de la princesa de Battenberg e infantas de Borbón y de Orleans; las marquesas viuda de la Vega de Boecillo, Selva Alegre y Mérito; las condesas de Medina y Torres, Gamazo, Mieres del Campo y Quemadas; la vizcondesa de Fefiñanes; las señoras de Icaza, Lamamié de Clairac (D. Jesús), Loring y Zarza; las señoritas de Silva y Mitjans, Figueroa y O'Neill, Borbón y Paradé, Valera y Saavedra, O'Donnell y Díaz de Mendoza, Jordán de Urríes y Patiño, Losada y Drake.

El ex ministro Sr. Rodríguez San Pedro celebrará sus «días», por ser San Faustino, y a la vez celebra su cumpleaños.

Peticiones de mano

La señorita Asunción Rincón ha pedido para su hermano, el joven maestro compositor D. Antonio, a los señores de Magasén, la mano de su hija Conchita.

La boda se celebrará en el próximo Octubre.

Viajeros

Han salido últimamente de Madrid: para Jumilla, los barones del Solar de Espinosa; para Fuenterrabía, los marqueses de la Frontera; para Santander, D. José de las Bárcenas; para Villamarín, D. Pío García Escudera y su familia; para Zarauz, la marquesa de Prado Ameno y sus hijas; para El Escorial, los señores de García Goyanes; para Panticosa, el general D. Luis de Santiago; para Viena, donde ha sido destinado como tercer secretario de Legación, D. Joaquín Castillo y Caballero, hijo de los marqueses de Jura Real; para San Sebastián, la marquesa de Salinas, y para Las Arenas, D. José Antonio Ibarra.

BRUMMEL

Anunciando un "lock-out,,

Bilbao, 26.—El presidente de la Junta local de Reformas Sociales ha recibido un escrito de los patronos canteros anunciando que si los obreros no retiran las peticiones que tienen formuladas, el próximo día 2 pararán todas las obras del ramo de cantería y mármoles.

LA LUCHA DE CLASES

En el fondo del problema

—¿Pero ustedes creen—observaba alguien que tiene motivos para conocer el lugar y las personas—, ustedes creen que allí están aterrorizados, como dicen? Ni muchísimo menos. Allí están en sus glorias; encantados de la vida, frotándose las manos de gusto, cuando el turno les llega, al ver cómo van cayendo y reventando los de la acera de enfrente.

Lo cual podrá no ser verdad, y bien de desear sería no lo fuese; mas, por desgracia, los síntomas de veracidad indiscutible son. Porque ese frotarse de manos no es sólo allí, es aquí también; es cabalmente lo que por ahí se suele ver y oir ante las truculentas noticias de la Prensa. Hay horror, sí, y santa indignación y execración del atentado en que la víctima es uno de los nuestros. Entonces todo es hablar de civilización y de cultura, y de que de Pirineos para allá nunca ocurren estas cosas. Mas la indignación se torna en alegría mal disimulada y en franca satisfacción de venganza cumplida cuando las bajas que el telegrafo comunica con imputables al opuesto bando. Condenación sincera del delito, aversión instintiva, protesta racional contra el crimen por el crimen mismo, preciso es reconocer que, salvo las consabidas honrosas excepciones, en la generalidad no existe.

No existe. Y esta tal vez sería la causa misteriosa y el por qué arraiga aquí lo que fuera de aquí no es posible. Cuando a la sanción sustituye la represalia, la compensación es obstáculo insuperable a la protesta colectiva; el crimen, convertido en arma de combate, se despoja de sus características, se hace atractivo, toma carta de naturaleza y se desenvuelve en la normalidad dentro de un ambiente favorable. Y aquí hay ambiente. Los espectadores tomamos parte en el torneo, las palmadas del público dan aliento a los luchadores, las apuestas se cruzan, los ánimos se enardecen y con tales y tan preciosos elementos no será aventurado predecir que hay espectáculo para un rato.

Basta hablar con el primer conocido que en la calle nos tropezamos. Si no llega a la línea ecuatorial de nuestras clases sociales, dirá que con hacer una degollina de patronos la cosa está arreglada; si pasa de la raya, propondrá como remedio social único y eficaz una metódica y concienzuda escabechina de obreros. Ni uno solo afirmará que el mal sea difícil de remediar; ni uno sólo propondrá remedios que en matar a alguien no consistan. Los más templados hablarán de aplicar una docena de tiros en otras tantas cabezas estratégicas, o de poner en práctica la fórmula famosa del barco viejo, inopinada e irremisiblemente tragado por las olas.

¿Por qué somos así? Dios lo sabrá, que nos hizo; pero así somos, y por las trazas no llevamos camino de enmendarnos.

¿Habría hoy, si no, quien se atreviera a sostener en público que el asesinato de todos los patronos o de todos los obreros no bastaría a justificar el de un solo obrero o el de un solo patrono? Quien tal dijera, sería considerado como un perturbador del orden social, y cien voces y cien puños se alzarían para demostrarle que la tranquilidad y la paz de la colectividad exigen que cuando el caso es llegado se conteste a la violencia con la violencia, y que la misión de los Poderes públicos es la de observar en trances tales una benévola neutralidad. Y, sin embargo, el fundamento primero de la sociedad está en la exclusiva atribución a la misma del soberano derecho a castigar. Que no son el taparrabo y las flechas las únicas difenencias que separan al hombre civilizado del salvaje.

Por eso, este bochornoso problema, á cuyo análisis no queremos descender, es en su esencia y antes que nada, un problema de educación.

FERNANDO GIL MARISCAL

Turcos y griegos

Transporte kemalista, apresado.--Las bajas de los turcos

Atenas, 26.—El comunicado oficial del ministerio de Marina dice que los barcos patrulleros griegos han apresado a un vapor kemalista que transportaba tropas.

El ministerio de la Guerra publica también un comunicado diciendo que los turcos han perdido durante los últimos combates las tres cuartas partes de sus fuerzas.

Añade que las tropas griegas han logrado separar a las kemalistas entre la región de Angora y Kutaia.

La Asamblea nacional turca

Londres, 26.—Dicen de Constantinopla al «Express Telegraph»: «El Gobierno kemalista ha informado al de Constantinopla que, a consecuencia del avance griego, la residencia del Gobierno y de la Asamblea nacional va a establecerse en Sivas, a trescientos kilómetros al Este de Angora.

DE CADIZ

Accidente marítimo.--Movimiento de barcos

Cádiz, 26.—Un vapor auxiliar guardacostas ha perdido la hélice frente a Cádiz, estando, por consiguiente, en inminente peligro de irse a pique.

Le prestó auxilio el vapor «Marismán», de la Compañía Trasatlántica, que le condujo al puerto.

Han salido con rumbo a Málaga el «Audaz», el «Río de la Plata» y el «España número 3».

El vapor «Montevideo», que ha llegado procedente de la Habana, trae una vía de agua, que será reparada en los talleres de la Constructora.

2009 Ministerio de Cultura

"LA LIBERTAD" EN VALENCIA

Vísperas de San Jaime

Se aproxima su feria famosa y Valencia se prepara a celebrar sus brillantes fiestas. Hay en la bella capital levantina todo ese trajín inesperado, toda esa bulla de preparativos que precede a los grandes acontecimientos, con vehemencia esperados, y todo es eco de un gran entusiasmo.

Inunda sus luminosas calles una animación desbordante, y los comercios, los hoteles, los cafés, los kioscos, los parques de atracciones, los paseos y los espectáculos al aire libre se ven llenos de gente divertida y derrochadora, que, como nunca optimista, hace un paréntesis en su vida cotidiana para entregarse, libre de inquietudes y luchas, al corto placer de unos días de dicha, de consuelo y de compensación, plenos de luz, de primavera y de arte.

Valencia, pues, ofrece estos días, más engalanada y más fragante que nunca, el aspecto triunfal de las urbes modernas que marchan al frente en el camino del progreso y de la gloria.

A su corazón, noble y artista, esclavo de todo lo bello tradicional, acuden todos para escuchar más cerca sus latidos pujantes y ardorosos en esta su época de esplendor, en que, pródigo y henchido de emociones, reparte a sus hijos el tesoro de su exaltación, de sus ilusiones, de su juventud misma, robustecida en sus épocas de reposo para irradiar esplendorosa en estos días de triunfo y de gloria, en que se rinde el más fervoroso culto a la alegría de vivir.

Y a ella van con júbilo, a bandadas, los miles de recios huertanos, de apacibles burgueses y garridas mozas—vecinos de los pueblos más cercanos o más distantes—, irrumpiendo en su monumental estación con una algarabía ensordecedora; los naturales de otras españolas regiones, guiados, para admirarla, por el amor de hermano, sintiendo su sano orgullo, y las gentes, ricas y pobres, de tantas otras capitales, que le conceden, sobre todo en todas las fiestas en que pone las doradas alas de su soberbio espíritu poeta, el mayor blasón.

Este año—lo dicen valencianos y forasteros—la feria será más brillante que nunca. Vale más. Hay riqueza, amor y entusiasmo, y en cada corazón un noble motivo de orgullo.

Es verdad.

Los valencianos se sienten optimistas como nunca, y este año, es cierto, su famosa feria ofrece más hermosos atractivos que otros años.

Bien se ha encargado su Municipio de mantener el lugar que le corresponde, ofreciendo en el programa confeccionado este año cuanto es de desear por propios y extraños en este bello país de las flores.

Junto a los indispensables festejos de un sabor tradicional clásico, los bailes populares, tracas y castillos, «les corregudes de choies», están las más modernas atracciones, los deportes, las olimpiadas, los concursos hípicos; como grandiosa apoteosis están la batalla de flores, la cabalgata, el festival de la región, y entre tanta y tanta poesía como respiran estos maravillosos jardines valencianos, tiene la feria esa nota candente y trágica de la corrida de toros.

JOSE LUIS MARTINEZ MORENO

Valencia, 22 Julio.

El balneario "LAS ARENAS"

La terminación de los magníficos pabellones del Gran Casino y Restaurant «Las Arenas», inaugurado este año con reformas y lujo insospechados, ha constituído para los bañistas valencianos y la numerosa colonia de veraneantes un verdadero acontecimiento, digno de la mayor celebración.

Debido al admirable acierto de sus propietarios, el distinguido «sportsman» D. Antonio Zarranz, D. Emilio Fos y del inteligente administrador D. José Ramón, este hermoso balneario ha venido a dar a estas bellas playas levantinas esa nota de moderna elegancia y de cosmopolitismo que hacen tan atrayentes a nuestras playas de moda.

Ningún lujo, ningún placer, ninguno de los mil sedantes recreos que en nuestra época de vacaciones nos ofrecen las tentadoras playas aristocráticas, se echan de menos en los gratos lugares de este miramar espléndido. Todo es bienestar y goce de comodidades sin límites, tanto en los paseos como en los bellos retiros de los jardines, bajo los umbráculos a la orilla del mar, como en las amplias y soleadas terrazas del elegante restaurant. Este último, constantemente ofrece al veraneante los más encantadores recreos... Sobre el «confort» y el esmero de su instalación, reveladora de un exquisito gusto moderno, están las notas alegres de sus numerosas atracciones: las espléndidas cenas americanas, los aristocráticos «thes dansant» de sus salones, sus orquestas, las verbenas bulliciosas, todo ese conjunto, en fin, expresivo de ese delicioso matiz mundano de nuestros centros elegantes.

Y no es esto solamente lo que ha hecho que este gran balneario sea el lugar favorito de un público distinguido y numerosísimo. Quedan atractivos tan interesantes como los que suponen los conciertos de música, los pequeños kioscos, Exposición de caprichosas figuras y objetos de Manises, tan célebres por sus cerámicas; los columpios, las barcas, los patines y tantas otras cosas más que hacen las delicias de la gente joven, y que con razón le han constituído en el sitio ideal del estío para valencianos y forasteros.

Verdaderamente, tanto el Sr. Zarranz y Fos, como el Sr. Ramón, merecen sinceros plácemes, por haber contribuído así al rápido progreso de la bella capital levantina, dando con ese acierto un tan magnífico atractivo a sus ya hermosas y encantadoras playas.

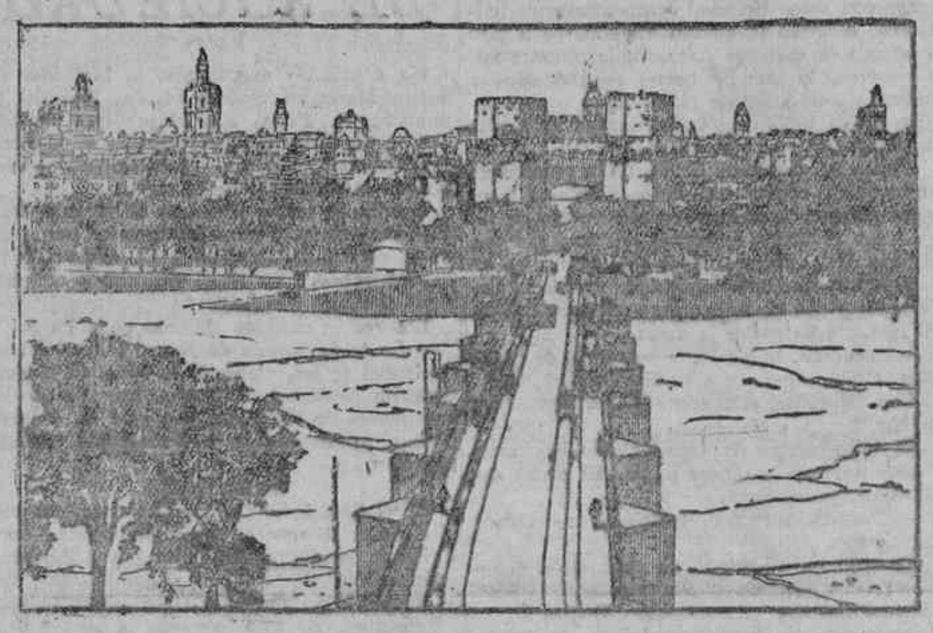

VISTA GENERAL DE VALENCIA

PROGRAMA DE FESTEJOS

MIERCOLES 27 DE JULIO

A las cuatro y treinta de la tarde, **cuarta corrida de toros.** Se estoquearán reses de la ganadería de los señores hijos de D. Eduardo Miura, de Sevilla, con divisa verde y negra, por los matadores Juan Belmonte, Julián Sáiz (Saleri) y Manuel Granero.

A las diez de la noche, **cuarto día de bailes populares** en el paseo de la Alameda.

A las doce de la noche, **tercer castillo de fuegos artificiales** en el paseo de la Alameda, a cargo del pirotécnico Sr. Arnal, de Valencia.

JUEVES 28 DE JULIO

A las cuatro y media de la tarde, **quinta corrida de toros.** Se lidiarán seis reses de los señores hijos de Pablo Romero, de Sevilla, con divisa celeste y blanca, por los espadas Belmonte, Chicuelo y Granero.

A las diez de la noche, **quinto día de bailes populares.**

A las doce de la noche, **traca** de 800 metros en el paseo de la Alameda, por el pirotécnico Sr. García, de Cullera.

VIERNES 29 DE JULIO

A las cuatro y media, **sexta corrida de toros.** Serán estoqueados ocho toros de la ganadería de doña Celsa Fonfrede, viuda de Concha y Sierra, con divisa negra, blanca y plomo, por los espadas Belmonte, Chicuelo y Granero.

A las seis de la tarde, **grandioso partido de fútbol** entre los primeros equipos del Valencia F. C. y el Tarrasa F. C., en el campo de deportes del primero, situado en el camino de Algirós, detrás del cuartel de la Guardia civil.

A las diez de la noche, **sexto día de bailes populares.**

A las doce de la noche, **cuarto castillo de fuegos artificiales**, a cargo del pirotécnico señor Hernández, de Alcácer.

SABADO 30 DE JULIO

A las cuatro y media de la tarde, **gran corrida de ocho novillos-toros**, de la ganadería de los señores hijos de D. Eduardo Miura, de Sevilla, con divisa verde y negra. Espadas: Barajas, Márquez, Nacional II y otro en ajuste.

A las seis de la tarde, **repetición del gran partido de fútbol** entre los equipos Valencia F. C. y el Tarrasa F. C.

A las diez de la noche, **séptimo día de bailes populares.**

De diez a doce de la noche dará un **concierto** en el paseo de la Glorieta, con asistencia y cooperación de la Banda municipal de aquella ciudad, el Coro Clavé, de Elche, con escogido y variado programa.

A las doce de la noche, **traca de 1.600 metros** en el real de la feria, a cargo del pirotécnico Sr. Cordellat, de Picasent.

DOMINGO 31 DE JULIO

A las cuatro y media de la tarde, **séptima corrida de toros**, con ocho de la famosa ganadería de D. Alipio Pérez, con divisa rosa y caña, por los diestros Fuis Freg, Saleri, Dominguín y Valencia.

ECXMO. SR. D. RICARDO SAMPER
Alcalde de Valencia

A las diez de la noche, **octavo día de bailes populares.**

De diez a doce de la noche, **segundo concierto** en el paseo de la Glorieta, por el Coro Clavé, de Elche, con asistencia de la Banda municipal de Valencia, que tendrá carácter popular.

A las doce de la noche, **quinto castillo de fuegos artificiales**, por el pirotécnico Sr. Mas, de Sedaví.

NOTA. Se celebrarán cuatro novilladas nocturnas por los reyes del toreo cómico, Charlot, Llapisera y su «botones».

LUNES 1.º DE AGOSTO

A las cuatro y media de la tarde, en la

Los Amigos Previsores

Conocíamos el gran impulso adquirido por esta reciente y ya poderosa entidad, subtitulada Asociación Nacional Cooperativa de Crédito, y guiados por el deseo de conocer su marcha y los fundamentos sobre que descansa el sólido prestigio alcanzado por la misma y evidenciado por los numerosísimos socios que con un admirable y espontáneo entusiasmo la encomian, visitamos la delegación establecida en esta capital bajo la dirección de significados elementos en el campo financiero y comercial.

—Nuestro principal objeto, es decir, nuestro fin más inmediato, consiste en el fomento de la pequeña propiedad urbana, sujeto a la ley vigente en España desde el año 1911—nos dicen los amables inspectores Sres. Alberola y Barrachina y delegados Sres. Segui, Hermanos, en nombre del consejero delegado y autor fundador de la Sociedad, don José Jordá Gisbert, el culto investigador del admirable cálculo matemático sobre que descansa el funcionamiento tan perfecto de la mencionada Cooperativa, capaz ciertamente de causar una verdadera revolución económico social.

Para ello—prosigue diciéndonos el Sr. Alberola—, la Sociedad, de índole civil y sujeta a las leyes vigentes, se va formando por un número de socios ilimitados, y que dicho sea de paso excede ya de nueve mil en los dos años y medio que está constituída.

Estos socios, nosotros también lo somos, y han de serlo seguramente hasta los empleados de la más pequeña categoría de la Sociedad, en atención al tipo de adhesión ínfimo que la misma tiene (pesetas 2,50 mensuales, equivalentes a una cuota de suscripción), son los que aportan con sus cuotas, las que deseen suscribir, el único y verdadero capital o fondo social de esta Cooperativa.

Para que, sin hacernos pesados, puedan ustedes tener siquiera una pequeña idea del funcionamiento de este perfecto sistema de ahorro, y darse cuenta de la necesidad económica que llena en la vida actual, proporcionando un tan gran beneficio a la sociedad como no es posible otro, dadas las adversas circunstancias por que atraviesa el difícil problema de la vivienda, tan felizmente resuelto por esta Cooperativa, expondremos a usted un caso concreto.

Un pequeño industrial, un comerciante cualquiera, un obrero, un empleado público, un particular, quien quiera que sea—para el caso es lo mismo—, desea poseer una finca, para establecerse, para emprender un negocio, para arrendarla o simplemente para habitarla él mismo. Pero ocurre que no tiene dinero, y ha pensado en ahorrarlo poco a poco; con este fin, deposita todos los meses en una hucha la cantidad de que, por su modesta posición, sólo puede disponer; pongamos, por ejemplo, 25 pesetas. Es decir, lo que equivale en nuestra Cooperativa a la suscripción de diez cuotas.

¿Qué le ocurrirá a este señor con el sistema que ha adoptado?

Que no conseguirá ver logrado su objeto sino al cabo de muchísimos años, cuarenta y cinco aproximadamente, sacrificados inútilmente.

Con nuestro sistema de cooperación, a los quince años, como máximum, después de la adjudicación, que por el sorteo puede corresponderle hasta dentro del primer año, obtiene la propiedad absoluta de las quince mil pesetas, sin ser ningún obsequio lo que Los Amigos Previsores le han concedido, sino simplemente un medio de poder obtener en propiedad por lo menos la casa para vivir, sin otro coste que la virtud del ahorro, que sirve para favorecer a sí mismo y a los demás asociados, y que se convierte en derecho de recibir de éstos el mismo beneficio como pago al total que produce un capital en sus manos administrado, de cuyo producto paga y reintegra a Los Amigos Previsores, abonando al mismo tiempo el interés correspondiente—dos por ciento anual—. Ni cabe más amistad, ni es posible mayor previsión.

De nuestra conversación, amable y en sumo grado distraída, hemos sacado varias consecuencias, que nos complacemos mucho en hacer presentes al lector: Que hay, sobre todo, promulgada esa ley, que no tiene otro objeto que favorecernos; que todos podemos ser propietarios con ese esfuerzo colectivo a que nos alientan con sus nobles propósitos Los Amigos Previsores; que hay en sus demostraciones una evidencia matemática inquebrantable; que es, indiscutiblemente, una gran verdad que quien paga alquiler pierde su dinero, toda vez que con su sistema tan claramente demuestra que con el mismo que en ello invierte puede obtener la propiedad de aquello por que paga renta, y, finalmente, que con asociarse a esta entidad se obtiene en compensación a un pequeño sacrificio el máximum de beneficios, contribuyendo además con este noble esfuerzo al exterminio de la usura, ese terrible mal que tantas raíces tiene en nuestra querida España.

¡A TODOS INTERESA SU LECTURA!

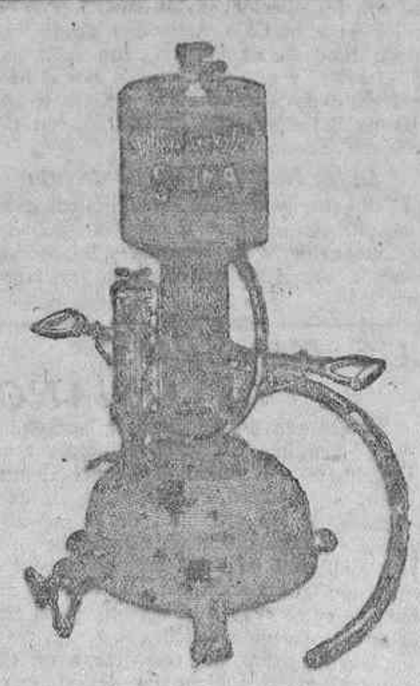

"CIANOGENERATRIZ"
Aparato automático para la producción científica del GAS CIANHIDRICO en su aplicación como remedio curativo en Agricultura y como desinfectante en SANIDAD e HIGIENE

A los Sres. Médicos Higienistas. A las Empresas navieras y de ferrocarriles. A las Secciones de la Cruz Roja. A los Sres. Coroneles del Ejército. A los dueños de Hoteles y Casas de Pensión. A los Directores de Hospitales, Lazaretos, Hospicios, Cárceles, etc., etc. A los almacenistas de ropas y trapos en general. A todos los que conserven productos susceptibles de ser atacados por microbios y parásitos. A los almacenistas de granos. A los que en las grandes urbes se dedican a la desinfección higiénica. A todas las Juntas de Sanidad del Reino.

¡LEED!

Un sentimiento de humanidad nos obliga a difundir por todo nuestro país nuestro sistema de desinfección, que ha merecido el más unánime aplauso de la clase médica y el estimulo de las personas científicas.

El **Acido cianhídrico** bien conocido es por sus propiedades altamente tóxicas; pero si bien sus propiedades eran de sobra conocidas, su empleo era irrealizable por la exposición a que estaban expuestos los operadores.

Infinitos certificados de reconocido éxito en tratamientos de desinfección parasitaria, tanto en dependencias militares como civiles, son la mejor garantía de una extinción *absoluta* de parásitos con la máquina de fumigar **CIANOGENERATRIZ.**

Nuestro método de *producción cianhídrica* está patentado, y dado el peligro que encierra su aplicación, llamamos la atención para prevenir contra alguna fatal falsificación.

Exíjase siempre para la desinfección de habitaciones y en cuantos usos sea susceptible de aplicar el GAS CIANHIDRICO la máquina

CIANOGENERATRIZ

Solicítense informes y detalles al CENTRO TECNICO DE FUMIGACION, LEÑA, NUMERO 4.
Fundador y Director, D. Constantino Grima, Ingeniero Agrónomo.—VALENCIA

Subasta Clemente Hermanos
Plaza Emilio Castelar, 21
Compra y venta de saldos por importantes que sean
Sucursal en el centro de recreos LUNA-PARK
Frente a la estación del Norte :: VALENCIA

JUAN MOYANO
ACEITES MINERALES Y GRASAS PARA MAQUINAS, AUTOS Y CAMIONES
Despacho y oficinas:
Paz, 11 VALENCIA

"LOS AMIGOS PREVISORES"
Asociación Nacional Cooperativa de Crédito
SOLICITE USTED LOS FOLLETOS
Si no los lee y no se entera de su contenido no podrá decir, con fundamento, si es cosa que tiene o no tiene interés para usted
LAURIA, 10, delegación de VALENCIA
Domicilio social: Avenida del Dr. Gadea.-ALICANTE

EL CINE DE LOS EXITOS
¡CINE DORE!
CARNICEROS, 27

Manuel de Villada
SASTRE
Sangre, 4, pral. VALENCIA

Al coincidir la segunda plana a Valencia con las fiestas de aquella capital, LA LIBERTAD se ve obligada a dedicar a éstas su preferente atención, reservando para las sucesivas otros asuntos de gran interés relacionados con sus importantes industria y comercio

2009 Ministerio de Cultura

plaza de toros, XXIX Concurso regional de bandas civiles, de las tres provincias que componen la región valenciana, con asistencia de las Bandas municipales de Roma y Valencia.

Se subdivide en dos secciones:

Sección primera.—Bandas de más de cuarenta plazas. Ejecutarán «Chant d'Apotheose», Charpentier (transcripción de A. Giorne), y una de libre elección.—Primer premio, 4.000 pesetas; primer accésit, 2.500; segundo accésit, 1.500; tercer accésit, 1.000.

Segunda sección.—Bandas hasta de 40 plazas. Ejecutarán «Tuti in maschera», obertura Pedrotti (transcripción de L. Chomel), y una obra de libre elección.—Premio, 3.000 pesetas; primer accésit, 1.500 pesetas, segundo accésit, 1.000; tercer accésit, 500.

Cada tarde se concederá un premio de 2 pesetas a la Banda que en el desfile ejecute mejor un pasodoble inspirado en temas regionales, siendo preferidos, dentro de dicha condición, los inéditos.

A las cinco de la tarde, **corridas de bicicletas y motocicletas** en el paseo de la Alameda.

A las diez de la noche, **noveno día de bailes populares.**

LA TÉCNICA INDUSTRIAL
SALÓN AUTO-SPORT Y GARAGE CLUB

Representación del Studebaker Citroen Straiff Naudin

ENTREGA INMEDIATA
Accesorios de todas clases para automóviles y Artículos de Sport
Despacho, Talleres, Exposición y garaje: Félix Pizcueta y Gran Vía.-VALENCIA

A las diez de la noche se celebrará en la plaza de toros un **gran festejo** por la **Mulud** (Club Musulmán Granés).

Tendrán lugar ejercicios de Rahba (boxeo con los pies). Danzas de Fátima (carreras de pólvora a pie). Danzas árabes, ejercicios gimnásticos y de natación, boxeo, futbol, etc.

Tomarán parte música árabe y caravanas con negros, camellos y caballos.

De diez a doce de la noche, **tercer concierto** del Coro Clavé, de Elche, que se dará en la playa de Levante.

MARTES 2 DE AGOSTO

A las cuatro y media de la tarde, **segundo día de certamen musical** en el interior de la plaza de toros.

A las diez de la noche, en la plaza de toros se celebrará el **segundo día de festejo por la Mulud** (Club Musulmán Granés).

A las diez y media de la noche, **Juegos florales**, organizados por la Sociedad valencianista Lo Rat Penat.

A las doce y media de la noche, **sexto castillo de fuegos artificiales extraordinario**, fuera de concurso, en el paseo de la Alameda, a cargo del Sr. Báguena, de Valencia.

MIERCOLES 3 DE AGOSTO

A la cuatro de la tarde, **gran festival de la Región.**

Recorrerá la carrera siguiente:

Plaza de toros, calles de Colón, Pascual y Genís, Pintor Sorolla, plaza de Wilson (lado derecho), Glorieta, Llano del Remedio, frente Parque Artillería; plazas de Tetuán y Temple, General Tovar, Peris y Valero, Zaragoza, Miguelete, plaza de la Constitución, calles de Caballeros, Tros-Alt, Bolsería, Mercado, San Fernando, San Vicente, Sangre, plaza Emilio Castelar (lado izquierdo), plaza Emilio Castelar (frente al Ateneo Mercantil), Pi y Margall, a la plaza de toros, en donde se disolverá.

A las diez y media de la noche, **gran concierto musical** en la plaza de toros por la Banda municipal de Roma.

JUEVES 4 DE AGOSTO

A las seis de la tarde, **gran batalla de flores** en el paseo de la Alameda.

Los premios solicitados para dicho festejo son: a S. M. el rey D. Alfonso XIII, a sus altezas reales, autoridades, Corporaciones y otras distinguidas personalidades.

A la una de la madrugada, **grandiosa traca final**, de 1.600 metros, en colores, en el real de la feria, a cargo del pirotécnico señor Báguena, de Valencia.

Teatro en provincias

VARIETES

ARJONILLA.—Con un éxito sin precedentes han debutado las hermanas Obiol. De todos los números de varietés que han desfilado por aquel teatro, ninguno ha causado tanta sensación como éste.

La presentación de la «Muñeca eléctrica», que ejecuta la menor de las hermanas, es la maravilla de arte, que llega a producir en el espectador la verdadera impresión de prodigio de mecánica; la encantadora niñequita pone en la ejecución toda su alma, su retórica de arte, y verdaderamente su gurita angelical se trueca, por una inercia de autosugestión, en la más linda muñeca.

Si a esto añadimos que una de ellas es la excelente cancionista y la otra una bailarina excepcional se comprenderá que el éxito alcanzado por este número esté plenamente justificado.

VALDEPEÑAS.—En el teatro ha debutado la bellísima artista Salambó, a la que había grandes deseos de conocer por el renombre de que venía precedida.

Salambó, como era de esperar, obtuvo un éxito enorme, indescriptible, como cupletista y como bailarina. Es una de las mejores artistas que han pasado por aquella población.

Tiene una preciosa voz, bien timbrada, y seguramente en los dulces fados no hay artista que los cante con el gusto y el dominio que Salambó.

Baila de un modo admirable, con un estilo propio, incopiable. Además, toca los palillos de modo tal, que nos recuerda a la reina del baile, la sin par Argentina.

Las ovaciones a la linda y triunfadora «estrella» fueron constantes y merecidas.

NOTICIAS

La campaña de los viajantes.—Actos que se aplazan.—La Junta directiva de la Sociedad Española de Comisionistas y Viajantes de Comercio, habida cuenta de la dolorosa emoción que domina el ánimo público, con motivo de los sucesos de Marruecos, por indicación del Sr. Ortega Munilla y de acuerdo con él, ha resuelto aplazar hasta nueva fecha, que será anunciada, la Asamblea y el banquete que debían celebrarse el día 31 de Julio corriente. Téngánse por avisados los numerosísimos adheridos, cuyo entusiasmo por esta campaña de reparación es extraordinario.

Casa del Pueblo Radical.—Colonia de vacaciones.—Los inscriptos por primera vez para poder asistir a la Colonia de vacaciones se presentarán en esta Casa (Relatores, 24), el próximo viernes, día 29, a las tres y media de la tarde, para proceder al reconocimiento facultativo.

Entendiendo que al que no se presente se le considerará como renuncia.

*

Enfermedades piel. Pomada CEREO.

*

El ferrocarril de Tomelloso establecerá servicio de trenes en combinación con los correos desde el día 29 de Julio hasta el 11 de Agosto, con coches de viajeros de 1.ª y 2.ª clase.

*

Escuela Central de Intendentes Mercantiles.—En cumplimiento de lo dispuesto en las reales órdenes de 1 de Marzo y 1 de Abril de corriente año, se pone en conocimiento de los alumnos y del público que el Claustro de esta Escuela ha fijado en 84 el número de matrículas gratuitas de enseñanza oficial que han de ser adjudicadas en el curso de 1921-1922.

Quienes por hallarse comprendidos en las condiciones marcadas por dichas reales órdenes aspiren a disfrutar de tal beneficio, lo solicitarán hasta el día 15 de Septiembre próximo en instancia dirigida al señor director de esta Escuela. A la instancia se acompañarán los documentos justificativos de la condición de pobreza del solicitante o de sus padres o tutores, tales certificaciones expedidas por autoridades municipales, contrato de inquilinato, etcétera, etc.

Salud y Cultura.—Esta Sociedad se reunirá el próximo día 30, a las cinco de la tarde, en la estación del Norte, para efectuar una excursión a Cercedilla.

Se pone en conocimiento de todas las niñas y niños que lleven el pañuelo encarnado y a los mayores la insignia.

Bolsa de Madrid

En la sesión de ayer apenas bajó la Deuda reguladora, quedando su partida a 68,50 contra 68,70 del día precedente. El Amortizable 5 por 100 nuevo, consigue mejorar en algunas series hasta un entero.

En valores industriales se destacan por su flojedad los Ferrocarriles, que bajan siete enteros.

La moneda extranjera está firme, excepto los marcos, que bajan 15 céntimos y quedan a 10,05. Los francos suben 55; las libras, 36 y los dólares, 13.

Cotización del día 26 de julio.

4 POR 100 INTERIOR.—Serie F, 68,50; E, 68,55; D, 68,75; C, 68,70; B, 68,75; A, 69,00; G y H, 70,00; Diferentes series, 00,00; Fin corriente, 00,00; Fin próximo, 00,00.

4 POR 100 EXTERIOR.—Serie F, 82,40; E, 82,45; D, 86,75; C, 84,60; B, 84,60; A, 84,50; G y H, 84,55; Diferentes series, 00,00.

4 POR 100 AMORTIZABLE.—Serie F, 84,00; E, 84,00; D, 84,00; C, 84,25; B, 85,00; A, 85,00; Diferentes series, 84,25.

5 POR 100 AMORTIZABLE.—Serie F, 00,00; E, 00,00; D, 00,00; C, 98,75; B, 94,00; A, 94,00; Diferentes series, 00,00.

5 POR 100 AMORTIZABLE (Emisión de 1917).—Serie F, 00,00; E, 00,00; D, 94,25; C, 94,00; B, 94,00; A, 94,00; Diferentes series, 94,00.

OBLIGACIONES DEL TESORO.—Serie A, 101,75; B, 100,85.

AYUNTAMIENTO DE MADRID.—Villa de Madrid 1868, 81,75; Obligaciones de 1868, 75,00; Expropiaciones Interior 5 por 100, 00,00; Cédulas del Ensanche, 00,00; 1908 (Deudas y Obras), 78,00; Empréstito de 1910, 00,00.

BANCO HIPOTECARIO DE ESPAÑA.—Cédulas al 4 por 100, 89,00; Idem al 5 por 100, 98,00; Idem al 6 por 100, 107,00; Marruecos, 00,00.

VALORES INDUSTRIALES (Acciones). Banco de España, 510,00; Hipotecario, 00,00; Hispanoamericano, 000,00; Español de Crédito, 00,00; Tabacos, 255,00; Explosivos, 000,00; Castilla, 00,00; G. Azucareras preferentes, 60,00; Idem ordinarias, 27,50; Altos Hornos, 00,00; Duro Felguera, 00,00; Unión Alcoholera, 00,00; Banco Central, 000,00; Bonos Banco España, 00,00.

FERROCARRILES.—M. a Z. y Alicante, 00,00; Nortes, 261,00; Metropolitano, 92,00.

OBLIGACIONES.—General Azucarera: estampillada, 00,00; Idem id., no estampillada, 00,00; Bonos Naval, 97,25.

FERROCARRILES.—M. a Z. y a A. Ariza, 00,00; Nortes, 1905, 54,75; Alsasuas, 00,00; Andaluces, 1918, 00,00; Bobadilla a Algeciras, 00,00.

VALORES EXTRANJEROS.—Banco Central Mexicano, 000,00; Banco del Río de la Plata, 290,00; Obligaciones Riotinto, 000,00; Bonos Carvajal, 00,00.

CAMBIOS.—Libras, 00,00; Marcos, 10,05; Francos, 0,00; Francos suizos, 0,00; Francos belgas, 59,00; Libras, 261,85; Dolares, 7,75; Escudos, 00,00.

BIBLIOGRAFIA

«Nieblas y flores»

Poesías, por Eugenio de la Pedraja, prólogo de Ricardo León. 3 pesetas en todas las librerías. Pedidos a la de Francisco Beltrán, Príncipe, 16.

DEPORTES

MOTOCICLISMO

Organizado por nuestro querido colega «España Sportiva», mañana jueves se celebrará en el Campo de Recreo un banquete en honor de los vencedores de la carrera de las doce horas.

El precio del cubierto es de 11 pesetas, pudiendo recogerse las tarjetas para dicho acto en todas las casas de motocicletas hasta hoy miércoles, a última hora de la tarde.

PEQUEÑAS NOTICIAS

El Club deportivo El Porvenir, segundo equipo, ganó al segundo del Club Español de Madrid por tres a uno.

—La Agrupación Deportiva Ferroviaria celebrará junta general el día 29 del corriente, a las nueve y media de la noche, en su domicilio, Salud, 13.

ARTAJX

BOLSA DEL DEPORTISTA

El Mazzantini F. C. desea jugar un partido contra el Fortuna Sport el domingo próximo en el campo del Mazzantini, a las cinco y media de la tarde.

—El primer equipo del Fortuna Sport desea jugar un partido amistoso con el primero del Sporting Madrileño el próximo domingo, a las cinco y media de la tarde, en el campo de ellos designen, formándose nuestro equipo del modo siguiente: Gutiérrez, Julián, Mora, Gonzalo, Labajo, Leal, Basurto, Pérez, Cuero, Melero, Robledo.—El capitán, Luis Labajo.

Escuelas y maestros

Reformas en el sistema de pagos

La denuncia que ha pocos días hacíamos por las anormalidades con que vienen cobrando sus haberes los maestros de Valladolid y las numerosas quejas que recibimos de los maestros de casi todas las provincias contra sus habilitados, justifican una campaña para modificar el actual sistema de pagos al Magisterio nacional.

He aquí, entre otras cosas, lo que nos dice hoy el Sr. Sanmartín sobre reformas en el sistema de pagos:

«Por consideración al Magisterio rural, se impone una reforma radical, beneficiosa para éste y provechosa para el Estado, que podría consistir en pagar a los maestros directamente por el Giro postal, decretando este servicio interior para el Magisterio y por todas las cantidades para los diversos pueblos y cargando el premio del giro al material de la escuela, máxime cuando el 10 por 100 que gravaba éste para clases pasivas ha sido suprimido. De esa manera, los maestros cobrarían en su domicilio puntualmente y sin intermediarios y con solo los descuentos de pavos y utilidades, justificándose las nóminas que harían las secciones con los resguardos de Correos, o, en su defecto, con los reintegros al Tesoro por las cantidades que no pudieran satisfacerse.

El Estado, con lo recaudado de premio de giro en los meses que suele durar la tramitación de devolución de fianza de los actuales habilitados, le sobraría para hacer tales devoluciones, obteniendo después un fuerte y saneado ingreso. Además, el ministro vería simplificada su labor, porque en vez de expedir tantos libramientos como partidos judiciales existen en España, sólo extendería 50 libramientos provinciales.

Urge, pues que el Giro postal sea el encargado del pago directamente a los maestros, decretando ese servicio interior para el Magisterio, y por todas las cantidades para los diversos pueblos.»

La iniciativa nos parece aceptable y práctica y esperamos que las Asociaciones de maestros la estudien, y, si lo creen conveniente, trabajen por llevarla a la realidad.

Las escuelas de nueva creación

Estamos recibiendo gran número de cartas de maestros nacionales pidiéndonos trabajemos para conseguir que las escuelas de nueva creación sean provistas en concurso de traslado y que se distribuyan en las diferentes categorías del escalafón.

Ambas peticiones son justas y ya habríamos llevadas a la práctica si en el ministerio de Instrucción pública sintieran el valor de la escuela y el interés por la dignificación económica del Magisterio nacional.

Es de justicia que las escuelas de nueva creación se den al concurso de traslado, y no a la oposición como ahora sucede, para que gocen de este beneficio los maestros envejecidos en la enseñanza.

Y para conservar la proporcionalidad en las diferentes categorías del escalafón, urge que se apliquen los sueldos de las nuevas escuelas en todas las categorías, como exige un principio elemental de economía y buen sentido.

Vean las Asociaciones de maestros el interés que tienen estas dos peticiones y propongan los medios para conseguirlo.

Escuela sin maestro

Nos dicen que la escuela nacional de San Pedro, Ayuntamiento de Carballe (Orense), creada definitivamente hace tres meses, continúa sin ser provista, en espera, según parece, de poder adjudicarla en turno diferente al que corresponde.

Rogamos al señor director general ordene la provisión de esta escuela por el turno correspondiente.

SUCESOS

Accidente del trabajo.—El obrero ferroviario Pedro Antúnez Arce, de treinta y ocho años, que vive en la calle Particular, núm. 5, de la glorieta de las Delicias, fué asistido en la Inspección sanitaria de la estación de M. C. y P., presentando una herida contusa, magullamiento general y síntomas de conmoción cerebral.

Según manifestó el herido, las lesiones que padecía, y que fueron calificadas de graves, se las produjo trabajando en dicha estación en la reparación del vagón número 1.543.

Después de curado fué conducido a su domicilio.

Atropellado por un automóvil.—El automóvil de la matrícula de Madrid, número 4.605, conducido por su dueño, Timoteo Rosas, atropelló ayer mañana, a las diez y media, en la plena Puerta del Sol, a Enrique Cubillo de la Puente.

Conducido el atropellado a la Casa de socorro correspondiente, le fueron apreciadas importantes lesiones en ambas piernas, pasando después de curado a su domicilio.

Entre el público que presenció el atropello produjo el hecho gran indignación, evitando mayores males la pronta intervención de algunos guardias de Seguridad, que consiguieron calmar los ánimos, restableciéndose el orden inmediatamente.

OCURRENCIAS

Juez.—Tengo entendido que quita usted los relojes con extraordinaria ligereza.

Acusado.—¿Qué quiere usía, señor juez? Cada uno tiene sus méritos. Yo soy, modestamente, una notabilidad en eso... Digo, sin agraviar a su señoría ni a ninguno de los presentes.

*

—¿Cómo lees, abuelita, cuatro hombres y un cabo? Has de leer cinco hombres, porque los cabos son hombres también. Yo lo sé por el novio de la criada; siempre la está diciendo que él es tan hombre como el primero.

*

—¿Por qué ha robado usted ese pan a la portera del 15?

—Porque tenía hambre.

—¡Hambre! ¡Hambre! Pues teniendo hambre, ¿por qué no fué usted a la fonda y no a una portería?

SECCION RELIGIOSA

Santos de hoy.—Santos Pantaleón, Hermócrates, Félix, Mauro, Sergio, Jorge y Aurelio, mártires; Maximino, Máximo, Martiniano, Dionisio, Juan, Serapión y Constantino, confesores; Santas Juliana y Antusa, vírgenes; Julia y Natalia, y beato Rodulfo Aguaviva, mártires.

Cultos.—Se gana el jubileo de Cuarenta Horas en las carmelitas descalzas de Santa Ana.

CALZADOS PELAEZ
SON LOS MEJORES Y MAS BARATOS
Clavel, 2.-MADRID

ESPECTACULOS PARA HOY

COMEDIA.—A las diez y media, La princesa de la Czarda.

LATINA.—A las siete, la marcha de Cádiz.—A las diez y cuarto, Chirlata nacional.—A las once y media, Madrid en broma.

IDEAL ROSALES.—A las once, El alma de Friné.

CIRCO REINA VICTORIA.—A las seis y media y a las diez, gran éxito de todas las atracciones.

TERRAZA DEL TEATRO DEL CENTRO.—A las diez y media. Grandioso éxito de Edmond d'Bries, creador de la moda, y grandes atracciones.

EL PARAISO.—Gran programa de variétés, en el que toma parte la aplaudida cupletista Edelmira la Españolita y el eminente ilusionista Gistad.

REAL CINEMA y PRINCIPE ALFONSO.—(Empresa Sagarra.)—A las seis de la tarde y a las diez de la noche.—Un final inesperado (de aventuras), éxito de París misterioso (tercera jornada), estreno de La sangre llama a la sangre (por Sesue Hayacava).

TERRAZA DEL REAL CINEMA (ascensor gratuito).—A las diez y cuarto, el mismo programa del Real Cinema.

CINEMA ESPAÑA.—Empresa Sagarra. Desde las cinco. Exito de París misterioso (primera jornada), éxito de El cuento de la princesa (por Mae Murray), Por fumar en la cama (de aventuras), El buen perro (muy cómica).

CINE IDEAL.—A las cinco y media y a las diez. La prueba de hierro (séptimo y octavo episodios, por el gran actor Antonio Moreno), El capitán Fracassa (creación de la bella actriz Thea) y otras.

Imp. de LA CORRESPONDENCIA DE ESPAÑA
Factor, 7

"LE ROQUET"
El más regocijante entretenimiento para toda persona. Imita exactamente el ladrido del perro. Pedidlo en todos los bazares y tiendas de juguetes. Vendedor exclusivo para ESPAÑA:
Vicente Pérez
55, Rue Dunquerque
PARIS
Marca registrada
Depósito en España para la venta al por mayor. Agente general, Fernando Cuena. CARRETAS, 39, MADRID

Liquidación urgente
aparatos luz eléctrica, vajillas, objetos regalo. Traspaso local. CRUZ, 14

NUEVO Y ESPECIALISIMO TIPO DE
COK DE VAPOR
Conteniendo 8 a 12 por 100 de materias volátiles; facilísima combustión y con más calorías que el buen carbón cribado. Propio para calderas, locomotoras, gasógenos, hornos y calefacción general, procedente de la COMPAÑIA ESPAÑOLA DE DESTILACION DE CARBONES—TRUBIA
Agencia exclusiva en Madrid: J. Cornejo Carvajal
Plaza del Conde Barajas, 1, 2.° Teléfono M 53-35

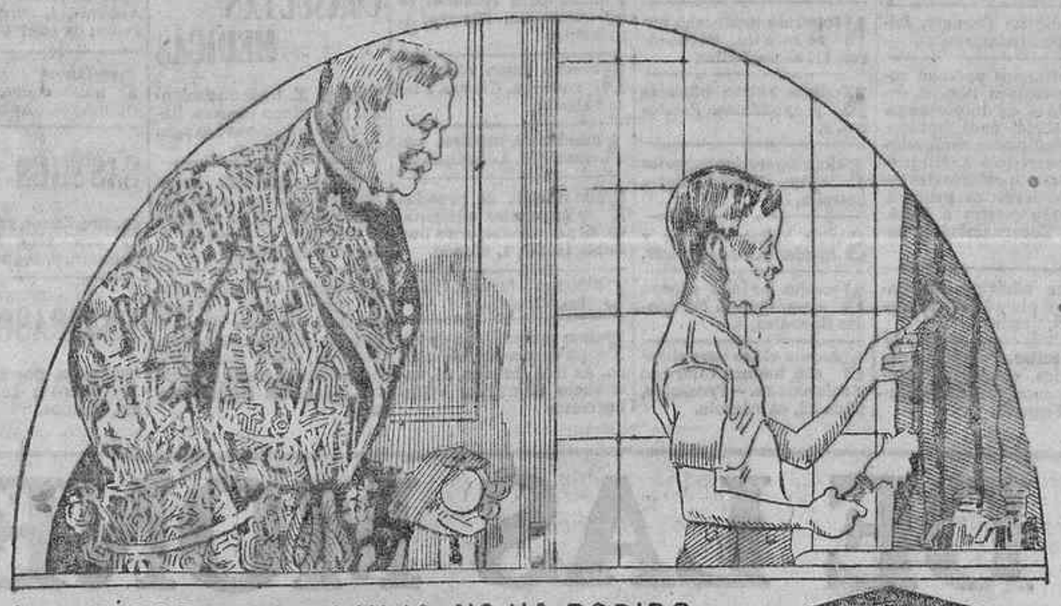

"EL PICARO DE MI HIJO, NO HA PODIDO RESISTIR AL DESEO DE USAR MI ADMIRABLE
Gillette

CASA ONDATEGUI. 36, MONTERA, 36
Grandes rebajas de precios, en todos los géneros, por fin de temporada
CAMISERIA DE PRIMER ORDEN :-: ROPA BLANCA FINA
Novedades y fantasías en artículos de señora y caballero

PU. GANTE
La forma más agradable de tomar el ricino es pedir en las farmacias el Ricino-Sol, en polvo
0,35 el paquete

Preservativos
de señora y cab.°, postales. Catálogo ilustrado gratis. El Neverrip. Tetuán, 42

Persianas
linoleum, saldo grandes remesas. Teléfono 19-65. Serra.—San Bernardo, 2.

ENCARGOS oficiales, comerciales o particulares. A los que necesiten hacerlos en esta corte y que residan en Madrid o provincias, los resuelve pronto, con economía y discreción, el Sr. Morcillo, plaza Celenque, 1. Teléf. M. 1.748. Faltan representantes.

Anuncios. Montera, núm. 19

2009 Ministerio de Cultura

DIGESTONA "Chorro"

GRAN PREMIO Y MEDALLA DE ORO EN LA EXPOSICION DE HIGIENE DE LONDRES

ENFERMOS DEL ESTOMAGO ¿Tenéis mal gusto de boca al despertar? ¿Os causan repugnancia algunos alimentos? ¿sentís somnolencia o pesadez de cabeza, eructos, acidez o sofocación después de las comidas? ¿Sufrís dolores en la espalda? ¿Os hace olor el aliento si se os pone la boca seca? Si tenéis alguna de estas dolencias es porque vuestro estómago está enfermo, no funciona bien y las digestiones no pueden ser normales y necesitáis tomar en seguida la **DIGESTONA "Chorro"**, antigastrálgico eficaz, tónico y desinfectante de las vías digestivas, que, descongestionando la mucosa gastro-intestinal, normaliza las funciones digestivas y cura prontos tales enfermedades por antiguas que sean. **PIDASE EN FARMACIAS**

Anuncios económicos por secciones. Cada palabra, 10 céntimos

AGUAS MINERALES ESPECIFICOS

Santa Teresa (Avila). — [illegible] radioazoadas; [illegible] a [illegible] 1.236 metros. [illegible] portable. Folletos gratis.

Fosforatol. Indispensable en los casos de raquitismo. Da fuerza y salud. Precio 5 pesetas en todas las farmacias.

Callos. Desaparecen radicalmente usando el callicida Marnasco. Pedidlo en las buenas farmacias.

ALMONEDAS

Almoneda urgentísima, sólo ocho días, baratísimos, clasificador, máquina coser y escribir, camas, colchones y otros muebles. Acuerdo, 1, entresuelo derecha.

Almoneda en Jardines, 40, entresuelo, a precios baratísimos, infinidad de muebles antiguos y modernos y objetos de todas clases.

Almoneda tres pisos. Comedores, alcobas caoba, despachos, camas, sillerías doradas, tapices.—Barco, 6, principal.

Almoneda.—Comedores, alcobas despachos, sillerías, camas con somier, 37,50; colchones, 15; [illegible]; mesas comedor, desde 22,50; sillas, 7; mesillas, 17,50; bicicletas, máquinas Singer, cajas caudales, alhajas.—Luna, 23, Matesanz.

Almoneda. Alcoba caoba, camas, muebles, gramófono, bicicleta. Cochecito niño. Valverde, 52.

Almoneda. Gran surtido en camas, colchones y muebles. Francos Rodríguez, 6.

Almoneda. Todo un piso. Buenos muebles. Goya, 36.

ALQUILERES

Deseo alquilar cochera capaz para cuatro camiones. Escribid: Sr. Gallego, Apartado 581.

Locales para almacenes, se alquilan. Almagro, número 12.

Disponemos pisos desalquilados de todos precios.—Magdalena, 29.

Disponemos de locales cerca Puerta del Sol. Inmejorables condiciones. Agencia, Magdalena, 29.

Se encierran automóviles y motos a precios económicos. O'Donnell, 29. Esquina a Narvaez.

Cedo bonito gabinete, balcón.—Vergara, 6, tercero.

Se cede gabinete con alcoba. Tudescos, 7, tercero.

Cedo gabinete. Trujillos, número 5.

Cuartos desalquilados, cuartos amueblados, locales industrias.—Información diaria. Más de doscientas mudanzas efectuadas. Ventura Vega, 14.

Se alquila un establo. Razón: Ferraz, 28, carbonería.

Se ceden gabinete, alcoba derecho cocina.—Jacinusina Trinidad, 9, principal derecha.

Cédese habitación caballero. Augusto Figueroa, 31.

Cedo gabinete exterior.—Aduana, 26 triplicado, tercero.

Dispongo entresuelo, vivienda u oficinas, siete habitaciones cincuenta duros, sitio céntrico. Informarán: Ventura Vega, 14.

Dispongo principal, doce habitaciones, doscientas pesetas. Contrato hoy mismo. Ventura Vega, 14.

Particular, gabinete caballero estable. Razón: Veneras, 1, droguería.

Pisos desalquilados de 125 a 500 pesetas. Pelayo, 62.

Cuarto desalquilado 2'0 pesetas. Informarán. Ventura Vega 14.

Particular cede habitación sin comida. Jardines, 20, entresuelo izqda.

COLOCACIONES

DEMANDAS

Carecéis de colocación? Leed todos los días nuestra sección de ofertas y la encontraréis rápidamente.

Hombre respetable, con excelentes referencias, ofrécese para acompañar enfermos, cobrador o cargo análogo. P. Collado. Santiago el Verde 9.

Contable inmejorables referencias, se ofrece. Díaz. Plaza Comendadoras, 4, segundo.

Delineante ofrécese tarde, modestas pretensiones. L. Rodríguez, Velarde, 15 triplicado, tercero núm. 4.

Se ofrece señorita joven para acompañar señoritas o artistas dentro o fuera de Madrid. Dirigirse por escrito: Poncede León, 5, principal derecha. C. A.

Modista a domicilio; hace reformas y borda trajes. Juan de Austria, número 13, primero izquierda.

ESCUELA de CHOFER

Unica en España que dispone de 12 automóviles propios. Talleres y salas de estudio para las prácticas de los alumnos. Gran internado para los de provincias

Instituto Técnico de Automovilismo

ATOCHA, 141

Matrimonio solo, el guardia, buenísimos informes, desea portería. Informarán: Jesús del Valle, 32.

Señora formal se ofrece para servir o asistir. Ministriles, 5, segundo izquierda.

Se ofrece joven, sabiendo bien de modista, para acompañar a señora a San Sebastián. — Señas: Rollo, número 9, tercero, Marcelino L.

Profesor primera enseñanza, ofrécese lecciones a domicilio. Tudescos, 5, panadería, Alberto Martínez.

Joven, expectación destino Estado, ofrécese auxiliar Secretaría, oficina, práctico correspondencia. R. Sánchez. Plaza Chamberí, 4.

Urge corredor plaza, maderas, Sebastián Herrera, 4.

Joven empleado Correos ofrécese tardes auxiliar oficina, contable o cargo análogo. Primavera, 12. A. Mateos.

Profesor con título se ofrece para lecciones particulares y repaso de asignaturas. Razón: Tres Peces, 34, zapatero.

Joven conociendo francés, contabilidad. Correspondencia. Inmejorables referencias. Pretensiones modestas. Elías, San Isidro, 6.

Gerencia, administración, representación u otro análogo para dentro o fuera, ofrécese A. M. con garantías personales. Cabestreros, 4, primero.

Matrimonio joven, sin hijos, desea portería. Calle del Espíritu Santo, 14, piso cuarto, núm. 2.

Modista culta, fina, con dominio absoluto de su oficio, desea colocarse con familia aristocrática; tiene inmejorables referencias y acompañaría verano en España o extranjero. Palma, 67, piso segundo, izquierda.

Ofrécese muchacha con buenas referencias para asistir, no servir. San Bernardo, 7, principal derecha.

Delineante ofrécese, entendiendo toda clase de planos, durante seis horas diarias por 30 duros mensuales. También se ofrece como escribiente y mecanógrafo. Admito trabajo particular. Calle del Prado, 9, tercero izquierda, Sr. Martínez.

Sastre. Oficial se ofrece para fuera de Madrid, muy práctico en toda clase de prendas. Inmejorables referencias. Razón: Carretas, 22, segundo centro.

Se ofrece doncella joven, sabiendo coser, para Francia. Razón: Santa Brígida, 11. Horas: de nueve a doce.

Joven empleado, 19 años, buena letra, ofrécese para escritorio, cobrador, ordenanza o cosa análoga. Horas: desde las tres en adelante. Leandro González, Olivar, 37, segundo B.

Admito representaciones comerciales; actividad. Martín de los Heros, 18. José Malaris.

Joven, estando oficina, conociendo mecanografía, desea oficina casa seria. Escribid: Félix Esteban. Caños, 5.

Maestro nacional desea colocarse, pocas pretensiones. Toledo, 43, sastrería.

Se ofrece asistenta para lavado y cocina. Rodas, 18 y 20.

Señora independiente, mediana edad, buenas referencias, sabiendo obligación de la casa, cuidaría poca familia. Hortaleza, 39, portería.

Señorita, 18 años, ofrécese para dependiente, cajera taquillera, oficina o cosa análoga. Buenos informes. Dirigirse: Castelló, 5, bajo, letra G.

Se ofrece doncella joven sabiendo de modista. Preferible para Francia. Buenos informes. Razón: Santa Brígida, 11. Horas, de nueve a doce.

Sastre. Oficial muy práctico en toda clase de prendas, inmejorables referencias, se ofrece para taller o su casa para fuera de Madrid. Razón: Carretas, 22, segundo centro.

Ofrécese joven mecanógrafo práctico en correspondencia comercial, con nociones de contabilidad. Inmejorables referencias. Gerardo Malvido. Embajadores, 100, segundo.

Chauffeur se ofrece para turismo o camión. Jacometrezo, 80, entresuelo, letra C.

Se ofrece señorita mecanógrafa con conocimientos de oficina. San Bernardo, 76, cuarto.

Joven veintitrés años, con título maestro, desea colocación en oficina o cosa análoga; modestas pretensiones. F. G. C., Gobernador, 18, principal izquierda.

Viajante, con práctica de veinte años, admite comisiones y representaciones tanto nacionales como extranjeras. Dirigirse: A. G. Salcedo, Madera, 45.

Buen mecánico se ofrece para reparaciones de automóviles; especialidad en cargue y arreglo de toda clase de baterías. Calle de Lorenza Alvarez, número 12 (Puente de Toledo).

Acepto representaciones y comisiones. Escribid: F. Sobral, Alejandro González, núm. 6, bajo.

Para papelería ofrécese viajante o representante con buenas referencias. Dirigirse: Agencia Reyes. Fuencarral, 13.

Viajante activo, con práctica de veinte años, admite comisiones y representaciones de artículos españoles y extranjeros. Dirigirse a G. Salcedo, Madera, 45, Madrid.

Ama de cría, joven, se ofrece para su casa. Humilladero, 26, cuarto izquierda.

Deseo colocación en oficina, cobrador, ordenanza o cargo análogo.—Rodríguez San Pedro, 24.

Profesor de guitarra. Lecciones de fino y de flamenco a domicilio. Método nuevo, rapidísimo. Precios convencionales.—Barco, 5 triplicado, bajo.

Se ofrece mecánico electricista, arreglo y cargo toda clase de baterías y aparatos eléctricos; precios reducidos. Narciso Serra, número 9.

Trabajaría bar tarde, noche. Panalcoa Santos, Ave María 20, principal.

Ofrécese cocinera joven. Palma, 7, segundo derecha.

Taquimecanógrafa, conocimientos oficina, maquinaria y tecnicismo, ofrécese tardes.—Apartado 236.

Colocaciones 11.565 colocados. — Ventura Vega, 14.

Falta sirvientas; buenos sueldos. Bolsa, 3.

Necesitamos persona introducida para trabajar comisión muebles curvados. Inútil presentarse sin referencias de casas comerciales primera. Dirigirse escrito a Teisa. Plaza Encarnación, 3, bajos.

Urge prófugo para servir por recluta en Africa, sin responsabilidad para él. Gran premio. Reserva absoluta. — Romero, Ríos Rosas, 16.

Faltan oficialas.—Valverde, 21.

Modista. Gran chic a domicilio Santa Lucía, 10, cuarto exterior izqda.

Bordadoras oro, oficialas, aprendiza, necesita.—Navas Carmen, 23.

Correras. Oficialas aprendizas, necesita. Navas Carmen, 23.

Muchacho 15-16 años, conocimientos oficina, necesito con referencias.—Mercado San Antonio, puesto 11. Cuatro Caminos.

Faltan oficialas, aprendizas militar, paisano.—Toledo, 129, tercero.

Sastre. Falta buena oficiala. Calle del Aguila, 37, tercero.

Sastra. — Falta oficiala. Amor de Dios, 8, bajo.

Establecimiento General de Intendencia, cuartel de Los Docks, Pacífico. Se necesitan corseros guarnicioneros y similares.

Rellenadoras y aprendizas necesítanse fábrica juguetes «Tiffanny».—Fuencarral, 158.

Dependiente para perfumería y droguería, con amplios conocimientos del ramo se precisa. Indíquense referencias y condiciones. Apartado de Correos 631. Madrid.

Representantes y viajantes que trabajen a comisión, se necesitan en capitales de provincias y pueblos importantes, para fábrica de perfumería. Indíquense referencias y casas que trabajan actualmente al Apartado 631. Madrid.

Sastre.—Faltan oficialas, aprendizas adelantadas, ayudantas. Irlandeses, 16, segundo.

COMADRONAS MANICURAS

Partos. Rosa Mora. Hospedaje profesional.—Consulta diaria, últimos adelantos. Visitación, 4.

Partos. Asunción García. Hospedajes, consultas reservadas. Mostenses, 11.

Partos. Pensión. Rogelia Santos. Consultas reservadas. Hay especialista. Norte, 15; teléfono J 22-33.

Partos. Ex profesora Maternidad. Consultas reservadas. Hospedaje. Plaza Lavapies, 4.

Acreditada profesora partos embarazos reservados últimos adelantos, hospedaje. Lavapies, 60.

COMPRAS

Leed esta sección todos los que precisen comprar alguna cosa.

Compro alhajas, papeletas del Monte, colchones, dentaduras usadas. Santa Isabel, 34.

CORRESPONDENCIA

L. O. Habrá carta para usted hoy por la tarde. A. C.

Estuche: Recibida carta saludos. Tuyo—Flecos

ENSEÑANZAS

Bachillerato. Magisterio, lecciones a domicilio; provincias, por correo. — Marqués de Cubas, 5 sencillo. P. García.

Lecciones taquigrafía, mecanografía, por profesorado competente, 10 pesetas mes. Gran Vía, 8 y 10, entresuelo.

Bailes salón, enseñanza rápida. Mayor, 74.

Correos, Telégrafos, Radiotelegrafía; clase tarde y noche. Programas detallados: Escuela de Preparaciones. Pez, 15.

Banco España. Próximas. Ventura Rodríguez, 16. Benalges.

1.ª enseñanza francés, [illegible] grafía, lecciones a domicilio. Luna, 19

Taquigrafía - mecanografía. Pez, 36, principal.

Bailes salón, enseñanza. Flor baja, 2, entresuelo.

HUESPEDES

Admítense huéspedes para comer. Precios económicos. Juanelo, 10.

Pensión particular y buena habitación. Hortaleza, 27, primero derecha.

Pensión Ardanaz.—Hermosas habitaciones, cuarto baño. Bolsa, 16, segundo izquierda.

Se admiten huéspedes.—Montera, 32, tercero.

LIBROS

Exito editorial de la novísima Taquigrafía Martiniana, por Sanz Lodre, catedrático. Acaba de publicarse segunda edición, 6,50 pesetas. Librería Rubinos, Preciados, 23.—Madrid.

MODISTAS

Antigua oficiala del Paraíso va domicilio.—Claudio Coello, 14.

NODRIZAS

Doy niño a criar, urge. Divino Pastor, 5.

PERDIDAS

Extraviada perra caza, blanca, manchas negras. Gratificarán: Concepción Jerónima, núm. 6, cerrajería.

PRESTAMOS

Capitalistas.—Urgente se desea pequeño préstamo por tres meses garantía casa en Madrid. No admito agentes.—Dirigirse: Veneras, 4, entresuelo derecha; de cuatro a seis.

Préstamos comerciantes, industriales, militares, empleados. Apartado 323.

SASTRES

Sastre. Zurce, vuelve gabanes desde 20 pesetas. Montera, 3, segundo.

TRASPASOS

Taberna, por ausencia.—Razón: Independencia, 4, vinos.

Traspaso piso amueblado por tener que ausentarme; la casa tiene ascensor. — Para tratar: De cuatro a siete. San Bernardo núm. 40.

VARIOS

Vainicas, plisados.—Mayor, 74.

Gran local para industria, alrededores plaza de Oriente. Se precisa con urgencia. Sr. Martínez. Farmacia, 8.

Deseo piso en sitio céntrico, de 15 a 20 duros mensuales. Ofertas a Sr. Fuente, Apartado 981.

Socio cuatro mil pesetas; urge, rendimiento diario, 3 o pesetas. Montelecón duplicado bajo derecha cinco a siete.

Se gratificará espléndidamente quien dé noticias piso de ochenta a cien pesetas. Dirigirse: Apartado 816.

J. Segura, fotógrafo
Especialidad en bodas
PUERTA DEL SOL, 4

Para informaciones y vigilancias. Magdalena, 20, inmejorable.

Para señorita deseo gabinete y alcoba; pagaría pensión cinco pesetas. Apartado 415.

Señorita desea gabinete exterior, sin muebles, casa señoras solas. Pizarro, 6, principal izquierda.

VENTAS

Cuando queráis vender algún objeto con gran rapidez, anunciadlo en esta sección.

Probad «La Moda Yanki». No corre puntos. Fuencarral, 69 (frente Farmacia).

Mantones Manila, bordados, lisos, velos mantillas; granulosos surtidos. Calatrava, 9.

Alhajas, gramófonos, discos Pathé aguja, objetos regalos. San Bernardo, 1.

Mantillas, velos, mantones Manila, bordados lisos, grandes surtidos. San Bernardo, 1.

Ya bajó el vino! Tinto mesa, 7 pesetas arroba: Valdepeñas, 8,50; blanco superior, 8; Rioja, 11 pesetas docena botellas, a domicilio. San Mateo, 8. Teléfono 3.909.

Jipis. Venta y arreglo.—Cádiz, 7.

La Horma Ideal. Calzado de buen resultado.—León, 17.

LA BRUJA
DEENGAÑO, 12
Por testamentaría, esta casa liquida inmenso surtido de calzado, a precios increíbles

Gramófonos, discos, agujas, trajes frac, smoking, grandes surtidos. — Calatrava, 9.

Cama matrimonio, máquina coser y baúl armario, americano, vendo. Hortaleza, 18, tercero.

Cazadores. Perra perdiguera Burgos legítima, se vende. Augusto Figueroa, 15.

Ocasión. Muebles baratos; camas completas, 37,50; colchones cameros, 14. Pozas, 2.

Ford, factón siete plazas, equipado, prueba, barato. Martínez Campos, 7.

Bicicletas Peugeot y Alcyon, seminuevas.—Francisco Salas, 23 (Cuatro Caminos).

Vendo mostrador mármol, tres metros largo. Dos Hermanas, 3, imprenta.

Motores eléctricos. Cabestreros, 5. Móstoles.

Calzados. Asombroso liquidación, 20.000 pares de campo, playa, mucho surtido a cualquier precio. Clivis. Argensola.

Vendo casa, renta 660 pesetas anuales. Hachero, 9 (Puente Vallecas).

Moto con sidecar, seminueva, bien equipada. Valverde, 52.

Motor continua, medio caballo, 220.—Cardenal Mendoza, 5.

Colchones lana, muebles ocasión, baratísimos. Valverde, 8, tienda.

Vendo hielo. Mostenses, 1, vinos.

Gran saldo de chaquetillas blancas. Los Italianos, Cava Baja, 16.

Persianas, cuatro pesetas metro cuadrado. Más, San Marcos, 26.

Sedas artificiales, lanillas abrillantadas, toquillones pelo cabra, abanicos baratos. Codes. Atocha, 9.

Herniados, bragueros científicamente. Campos, médico. Augusto Figueroa, 8. Precios módicos.

Se vende terreno 12.600 con casita. Razón: Juan Moudret, Torrecilla del Leal, 11.

Magnífico ejemplar, perro lobo, vendo barato, por ausencia. Razón: La Prensa, Carmen, 18.

Impresores! Partida papel couché, muy barato. Escribid: Bolsa, 3. Buzón Díaz.

Véndese piano Howard, 2.500 pesetas. Alameda, 5, primero izquierda.

Véndese bicicleta baratísima. Silva, 18, portería.

Derribos, venta toda clase materiales, precios increíbles. Paseo Delicias número 35.

Vendo cuatro zafras seminuevas grandes, con sus pies. Fuencarral, 58, principal.

Motores eléctricos.—Cabestreros, 5, Móstoles.

Urge venta bicicleta barata. Fernando Católico, 14. Casa nueva.

Vendo barato, 3.754 pies Dehesa Villa Oso, 17, primero.

Dos camiones, tipo Kelly, ingleses, para tres toneladas, casi nuevos, muy baratos. Paseo del Prado, 46, Natividad, Madrid.

Véndese sillería comedor, camas. Ocasión. Factor, 7; dos-ocho.

Motocicleta Indian, sidecar, dos plazas, completamente equipada, pruebas. Magdalena, 32, bajo derecha.

Se vende torno revólver, nuevo, marca alemana. Plaza Oriente, 2, bajo.

Se venden cajas vacías de madera fuerte. Plaza Oriente, 2, bajo.

Ocasión. Carteras de piel para documentos y música, se venden baratas. Plaza Oriente, 2, bajo.

Motos de ocasión Vindel, dos tiempos cambio, Indian 7-15 e Indian 6-7, modelos 1918, con sidecar. Rosales, 10.

Urge venta automóvil Mora, diez caballos, baratísimo, toda prueba.—Molino de Viento, 25, cochera.

Casa hotelito, 12 habitaciones, 18.000 pesetas. Juan Pradillo, 17. Cuatro Caminos.

Se venden tres automóviles. Guzmán el Bueno, 28.

OFERTAS

Corredores para venta máquina de escribir, faltan. Gran Vía, 8 y 10.

Deseo un prófugo, se le dará muy buen premio, reserva absoluta. Informarán: Hortaleza, 75, principal.

Zapateros. Necesito operario caballero. Pizarro, 13.

Se necesita prófugo, premio importante y buen socorro diario, reserva absoluta. Embajadores, 72.—José Delgado.

Servidumbre. Colocaciones hoy mismo, no cobro nada. Magdalena, 29.

Señoras. Servidumbre de todas clases con informes, disponemos, para servirle hoy mismo. Magdalena, 29.

Maquinista Cornely, faltan. Relatores, 24.

Necesitamos persona conocedora tiendas comestibles de importancia en Madrid, para trabajar comisión pastas sopa, marca primerísima. Inútil presentarse sin referencias casas comerciales primera. Dirigirse escrito a Teisa. Plaza Encarnación, 3, bajos.

Faltan oficialas, ayudantas planchadoras. Espejo, 7, tienda.

Doncellas, cocineras, criados, colocación rápida, buenos sueldos.—Ventura Vega, 14.

Modista. Faltan ayudantas. Divino Pastor, 24, segundo izquierda.

Muchacha para todo, sepa guisar, y asistenta.—Preciados, 36, principal.

Corredor práctico para máquinas, herramientas y útiles, y otro para aparatos agrícolas, necesita importante almacén de esta corte. Antonio Acuña, 7, principal derecha.

Chico para recados, falta. Ronda de Atocha, 23, almacén.

Encuadernación. Necesita aprendices. — Tudescos, 11.

Necesito muchacha. Hortaleza, 27, primero derecha.

Falta chica servir. Pizarro, 20, encuadernación.

Necesítase muchacho para recados. Bordadores, 11, automóviles.

Modista. Faltan oficialas y ayudantas. Relatores, 8.

Faltan operarias juguetes «Flus»; de tres a cinco. Estrella, 3.

Sastre. Faltan oficialas y ayudante. Cava Baja, 27.

Necesito criada cuerpo casa. Danuel Fernández González, 4.

Necesito chico para almacén, buenos informes y referencias. — Preciados, núm. 18, entresuelo.

Sastre. —Necesito aprendizas adelantadas y aprendizas. San Dimas, 3, principal derecha.

Falta ayudanta modista.—Fuencarral, 105, tercero.

Sastre. Faltan oficialas para San Sebastián. Informes: Marqués Santa Ana, 29.

Sastre. Faltan oficialas, ayudantas. Lavapiés, 34, entresuelo.

Sastre. Necesito aprendizas adelantadas. Mesón Paredes, 86, segundo.

Preciso pulidor metal.—Fernández Ríos, 18, fábrica.

Sastre.—Aprendizas adelantadas. Aguila, 30, bajo derecha.

Chicos para recados, se necesitan. Pizarro, 6, principal.

Necesito chico venta periódicos. Kiosco. Plaza Salesas.

Ayundantas modista necesítanse. Leganitos, 10

Falta oficiala de prendas y aprendiza adelantada de pantalones, obra fina Santa Isabel, 1. Blanco.

Chico con informes. Huertas, 22, cafés.

Faltan maquinistas de ropa blanca de caballero. Andrés Mellado, 51, entresuelo izquierda. Vallehermoso.

Compro solares en Tetuán de las Victorias y Chamartín, lo más próximo al tranvía. Escribid con precios y detalles a D. E. Martínez, Apartado 981.

Compro carrocería faeton Ford, de ocasión. Sr. Martínez, Farmacia, 8, segundo.

Compro, pago altos precios por alhajas, relojes, gramófonos, discos y toda clase objetos de ocasión. Colón, 15; tel.º 37-32.

Compro papeletas Monte, alhajas, dentaduras. Plaza Santa Cruz, 7, platería. Teléfono 772.

La Esmeralda. La casa que más dinero da por alhajas, dentaduras y papeletas del Monte. Postas, 26, platería. Teléfono 54.

CONSULTAS MEDICAS

Rayos X. Reconocimientos, cinco pesetas. Reconocimientos estómago. Corredera Baja, 5.

Medicina general. Especialidad en enfermedades de los niños. Consulta de 12 a 2. Monteleón, 5, segundo izquierda.

Purgaciones, flujos, hombre o mujer, curadas dos días cápsulas Koch, 3 pesetas boticas. Llagas, venéreo, sífilis, males orina. Informes gratis miércoles tres tarde. Clínica Mateos.

JABON DE LAS MONEDAS

El mejor de los mejores :: TODOS CON MONEDA. La menor de 50 céntimos, y muchísimas de 1, 2, 5, 10 y 20 pesetas, en ORO y PLATA

2009 Ministerio de Cultura