PARA SUS VIAJES AEREOS A TODOS LOS DESTINOS...
AMERICA del NORTE
EUROPA
AFRICA
EXTREMO ORIENTE...
CONSULTEN
AIR FRANCE
JOSE ANTONIO, 37. Teléfono 311004

Hoja Oficial del Lunes

EDITADA POR LA ASOCIACION DE LA PRENSA DE MADRID
(INTEGRADA EN EL SINDICATO VERTICAL DEL PAPEL, PRENSA Y ARTES GRAFICAS)

MAGNETOFONOS
(Memoria eléctrica)
Grabadores de alambre magnético o cinta para el registro de reportajes y conversaciones personales o telefónicas, dictado de cartas, programas musicales o de radio y para muchos otros usos. También reproduce y copia discos Modelos desde 5.500 pesetas
Venta a plazos y alquiler, con servicio para reportajes
Escriba o visítenos
AEOLIAN.—Avenida Jose Antonio, 1
MADRID

Tercera época — Número 644 — Precio: 80 céntimos | Lunes 23 de julio de 1951 | Red. y Admón.: Palacio de la Prensa PLAZA DEL CALLAO, NUMERO 4 — TELEFONO 22 64 50

EL ALMIRANTE SHERMAN HA MUERTO

EN NAPOLES, DE UN ATAQUE AL CORAZON

Sobrevino el fallecimiento poco antes de emprender el regreso a Wáshington

"LOS ESTADOS UNIDOS HAN SUFRIDO UNA GRAN PERDIDA", DICE TRUMAN

Este es uno de los últimos retratos del almirante Sherman, jefe del Estado Mayor de la Marina norteamericana, que acaba de fallecer en Nápoles a consecuencia de un ataque cardíaco, y a quien se ve a la izquierda de la foto conversando con el vicealmirante Lemonnier, jefe del Estado Mayor de la Marina francesa, al descender aquél en París del avión que le llevó desde Madrid el pasado día 19. (Foto Cifra.)

NAPOLES, 22. (Urgentísimo.)—El almirante Forrest Sherman, jefe de operaciones navales de los Estados Unidos, ha fallecido a consecuencia de un ataque al corazón.—EFE.

El lunes estuvo en Madrid

NAPOLES, 22.—El almirante Sherman llegó ayer a Nápoles, acompañado de su esposa, con el fin de conferenciar con el almirante Carney. El actual viaje de Sherman por Europa había comenzado con una visita a Madrid, donde conferenció con el Generalísimo Franco. Después había estado en París y Londres. Pensaba emprender el viaje de regreso a Wáshington hoy mismo.

La súbita muerte se produjo en la habitación que ocupaba el almirante en el hotel Excelsior de Nápoles, pocos minutos antes de que se trasladara al aeropuerto para tomar el avión que había de conducirle a Estados Unidos.

Su fallecimiento se ha producido en Nápoles, cuartel general de la flota del Mediterráneo y de las fuerzas del pacto del Atlántico en el sur de Europa, justamente un día después de decir que él debería estar más bien en un puesto de mando de un buque de guerra que detrás de una mesa de despacho de Wáshington.

Anoche estuvo, acompañado de su esposa, en un concierto celebrado en las proximidades de Pompeya. Al regresar a Nápoles parece que se encontraba en perfecto estado. No obstante, durante las primeras horas de la mañana se sintió mal y sufrió el primer ataque al corazón. Fueron llamados urgentemente varios médicos norteamericanos, que le visitaron y quedaron ya a su lado. Esta mañana parecía que estaba algo mejor y que la crisis había sido vencida, pero sufrió un colapso y murió a los pocos minutos. A su lado se encontraba su esposa y los médicos que le atendían.—EFE.

Nuevos detalles

NAPOLES, 22.—Las banderas del "Mount Olympus" y demás barcos norteamericanos en el Mediterráneo ondean a media asta. La capilla ardiente ha sido instalada en el "Mount Olympus", cuartel general flotante del almirante Carney, anclado en la bahía de Nápoles.

La acongojada esposa del almirante salió para Wáshington dos horas más tarde de producirse el fallecimiento, en el mismo avión en que pensaba efectuar el viaje con su esposo.

La Armada anuncia que el cadáver del almirante será enviado a los Estados Unidos dentro de un día o dos, probablemente en un avión especial.

El almirante Sherman tenía señalada una reunión con un grupo de oficiales navales norteamericanos antes de su salida para Wáshington, hoy al mediodía. Los oficiales en cuestión se presentaron en el hotel Excelsior alrededor de las once de la mañana, sin saber que el almirante se encontraba enfermo.

La muerte del almirante Sherman no fué anunciada hasta que el cadáver, cubierto con mantas, fué trasladado por una salida la-

(Continúa en 1.ª col., 3.ª pag.)

Pésame del Caudillo A LA VIUDA

Una nota del embajador Griffis

El Jefe del Estado español, Generalísimo Franco, que tuvo conocimiento del fallecimiento del almirante Sherman poco después de haberse producido, transmitió inmediatamente un mensaje de condolencia a la viuda.

El ministro de Asuntos Exteriores expresó asimismo el pésame del Gobierno español al embajador norteamericano, Mr. Stanton Griffis, que se encuentra actualmente en San Sebastián, y, por intermedio del embajador de España en Wáshington, señor Lequerica, al departamento de Defensa.

Declaración de Stanton Griffis

SAN SEBASTIAN, 22. — El embajador de los Estados Unidos de América en España, Mr. Stanton Griffis, quedó profundamente emocionado al recibir la noticia del fallecimiento del almirante Forrest Sherman, jefe de operaciones navales de los Estados Unidos.

Con tan triste motivo, Mr. Stanton Griffis ha hecho a la prensa la siguiente declaración:

"El almirante Sherman ha sido uno de los americanos más grandes de nuestro tiempo. Tanto el fallecido como la señora Sherman y sus hijos sentían un gran afecto por Madrid y su pueblo. Tengo que recordar que los últimos pensamientos del almirante Sherman fueron para España. Su muerte supone una gran pérdida para todos los pueblos libres del mundo."—CIFRA.

PETAIN, EN ESTADO de suma gravedad

Si fallece, será enterrado en Port Joinville

PORT JOINVILLE, 22.—El parte facultativo sobre la salud del mariscal Pétain publicado esta mañana dice: "Desde el último boletín, publicado el 19 de este mes, el estado de la enfermedad del mariscal ha evolucionado en un sentido de agravación. En el curso de los dos días últimos se ha presentado la pérdida total de la consciencia con inhibición sensitiva motriz casi absoluta y un pulso débil e irregular. Esta mañana el cuadro clínico es sensiblemente el mismo."

En la isla de Yeu hace intenso calor, que dificulta la respiración del enfermo. Su esposa ha pasado toda la noche junto a la cabecera del mariscal.

A las ocho de la noche se dice en otro parte médico que el mariscal sigue en el mismo estado que esta mañana. La impresión de los médicos es pesimista.—EFE.

Disposiciones del Gobierno

ISLA DE YEU, 22.—El Gobierno francés ha decidido que, en el caso de que fallezca el mariscal Pétain, sea enterrado en el cementerio municipal de Port Joinville y no en Verdún, donde yacen los restos de los soldados que murieron a sus órdenes en la famosa batalla que salvó a Francia en la primera guerra mundial. También han ordenado las autoridades francesas que sólo se celebren funerales en la parroquia de Port Joinville.

La señora de Pétain no se ha separado del lecho del enfermo desde el sábado por la mañana, a pesar de que también sufre agotamiento. Nuevas patrullas de gendarmes han sido enviadas a las inmediaciones de la villa donde se encuentra el mariscal. En otros puntos de la isla de Yeu han sido tomadas precauciones. Las autoridades temen que, en el caso de fallecimiento, el entierro del mariscal constituya una gran manifestación patriótica y de reivindicación del glorioso soldado.—EFE.

Hoy será enterrado EL REY ABDULLAH

Asistirá al sepelio, en representación del Caudillo, el ministro español en Jordania

Un llamamiento al pueblo jordano del Príncipe Regente, Naif

Su Excelencia el Jefe del Estado ha designado al ministro plenipotenciario de España en Jordania, don Gonzalo Diéguez, para que le represente, en calidad de enviado especial, en las ceremonias que se efectuarán en Ammán con motivo del sepelio del rey Abdullah.

Llamamiento del Regente

AMMAN (Jordania), 22. — El emir Naif, Regente de Jordania desde el asesinato de su padre, el rey Abdullah, ha invitado a su pueblo a obedecer las órdenes de su Gobierno con disciplina y entusiasmo. En su primera declaración pública dice, entre otras cosas, que está seguro de que el pueblo jordano le ayudará a él y su Gobierno a vencer los difíciles momentos.

Mientras, continúan los preparativos para el entierro del monarca, que se realizará mañana. Han llegado ya representaciones de diversos países que asistirán a la fúnebre ceremonia.—EFE.

Comunicaciones cortadas

DAMASCO, 22.—Cerca de Ramtha se han producido disturbios entre los refugiados árabes de Palestina, con motivo del asesinato del rey Abdullah de Jordania. Entre Jerusalén y Amman están cortadas las comunicaciones.—EFE.

El precio del presente número de la HOJA OFICIAL DEL LUNES es de 80 céntimos en vez de 70.

Esta diferencia se destina a dar cumplimiento a los fines señalados en el artículo séptimo de la disposición de fecha 21 de diciembre de 1946, publicada en el "Boletín Oficial de la Provincia" del 23 del mismo mes y año.

Cierto optimismo SOBRE LA PAZ EN COREA

LOS COMISIONADOS EXAMINARON SEPARADAMENTE LOS TEMAS DE LA PROXIMA REUNION

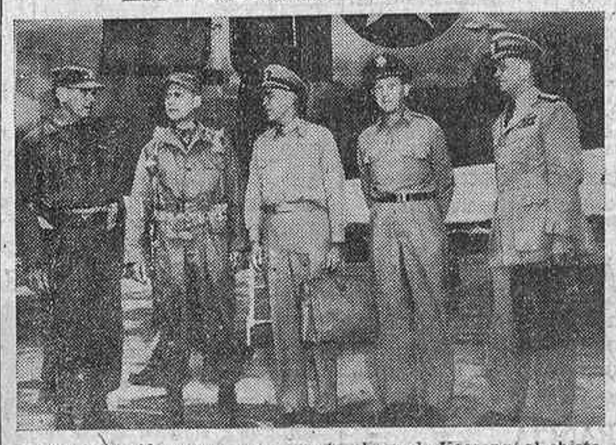

He aquí, reunidos en un campamento al sur de Kaesong, al objeto de cambiar impresiones antes de marchar a dicha ciudad los delegados de las Naciones Unidas para comenzar sus negociaciones sobre el cese de las hostilidades en Corea, a los jefes norteamericanos—de izquierda a derecha—general Van Fleet, general Ridgway, almirante Turner, general Craigie y almirante Burke.

TOKIO, 22.—El general Ridgway ha celebrado en Tokio una nueva conferencia con el almirante Joy, jefe de la delegación de las Naciones Unidas en las conversaciones de Kaesong.

Noticias de Corea dan cuenta de que los dirigentes comunistas se han reunido esta mañana para estudiar nuevamente la cuestión de la retirada de las tropas extranjeras. Se mantiene continuo contacto por radio con los comunistas para el caso de que éstos se hallaran dispuestos a reanudar las conversaciones antes del miércoles.

Ridgway ha declarado que no hay nada que permita abandonar el optimismo en torno a las conferencias de Kaesong.—EFE.

Los delegados rojos, reunidos

HONG-KONG, 22.—El diario comunista chino "Takungpao", portavoz del Gobierno de Pekín en Hong-Kong, da a entender que los comunistas chinos y los norteocreanos cederán en la disputada cuestión de la retirada de tropas extranjeras.

Manifiesta que la cuestión no debe provocar pesimismo, y pronostica que, después del descanso de tres días de la conferencia de Kaesong, prevalecerán mejores actitudes. "Los comunistas chinos y los norteocreanos—dice—hacen y harán cuanto esté de su parte para que se concluya el armisticio y se cumpla."

En Hong-Kong se declara que la transigencia china sobre la cuestión de la retirada de tropas extranjeras no sorprendería a los enterados, que opinan casi unánimemente que los rojos no pueden sostener su agresión en Corea más tiempo sin desastrosos efectos para su propia existencia.—EFE.

Débil resistencia roja

FRENTE DE COREA, 22.—El comunicado del octavo ejército anuncia que en el sector occidental del frente de Corea, las fuerzas de las Naciones Unidas mantienen sus posiciones y realizan algunas operaciones de patrullas. Sólo encontraron débil resistencia por parte de las tropas comunistas.

ELECCIONES PRESIDENCIALES en Portugal

Se calcula que han votado cerca del 80 por 100 de los electores

Hoy se conocerán los resultados, aunque no definitivos

LISBOA, 22.—Las elecciones a la Presidencia de la República se han celebrado en todo el país con perfecta calma. Eliminados los candidatos de la oposición Rui Luis Gomes y el almirante Quintao Meireles, por decisión del Tribunal Supremo el primero y por abandono el segundo, sólo había un candidato: el general Craveiro Lopes, por la Unión Nacional.

Oliveira Salazar, que depositó su voto a las nueve cuarenta y cinco de la mañana en el colegio electoral del Liceo Pedro Nunes, fué aclamado por los electores que se encontraban en dicho lugar. El ministro de Defensa Nacional, teniente coronel Santos Costa, votó a las diez de la mañana, así como los restantes ministros y miembros del Gobierno. El aspecto de la capital era de absoluta normalidad, aunque el tráfico era más reducido que otros domingos, por haber salido numerosos lisboetas a las playas vecinas, huyendo del calor.

El ministro del Interior afirmó, en declaraciones hechas a los periodistas, que "nunca había habido tan gran afluencia a las urnas".

Entre los primeros resultados conocidos se sabe que en la provincia de Evora votó el 70,1 por 100 del censo; en el Municipio de Borbam, el 85,9; en el de Mora, el 73,6. En el Municipio de Santa Marta, de la provincia de Vilarreal, votó el 76 por 100 de los electores y parecidos porcentajes se registraron en algunos Municipios de las provincias de Porta Alegre y Faro.

El presidente de la Unión Nacional, Cancela de Abreu, y el director de la emisora nacional, Antonio Eça de Queiroz, dirigieron por la mañana varias alocuciones a los electores.

Los resultados serán anunciados mañana, aunque los oficiales y definitivos no serán conocidos hasta más tarde, cuando se hayan recibido los votos de todos los territorios portugueses de ultramar. El domingo por la noche se afirmaba en círculos competentes de Lisboa que en total había acudido a las urnas el 78 por 100 del censo electoral.—EFE.

HARRIMAN, EN PERSIA

Fácil es distinguir en esta foto al personaje norteamericano Harriman del iranio, hermano del Shah, con quien conversa durante la visita de aquél al palacio de Teherán para mediar como enviado especial del Presidente Truman en el conflicto anglopersa del petróleo. (Foto Cifra.)

LA SEMANA INTERNACIONAL

La misión trascendental de Sherman

La muerte de Sherman

VICTIMA de un ataque al corazón, sobrevenido cuando se disponía a regresar a Wáshington después de las importantes conversaciones sucesivamente celebradas en Madrid con el Generalísimo Franco, en París con el general Eisenhower, en Londres con los primeros jefes del Almirantazgo y en Nápoles con el almirante Carney, Comandante de la Flota norteamericana del Mediterráneo, ayer tarde falleció en esta última ciudad el jefe de operaciones navales de los Estados Unidos, almirante Forrest Sherman.

Sobre sus primerísimas cualidades profesionales y humanas, que hicieron del almirante Sherman, todavía en plena madurez, una de las más prominentes figuras de estas horas cruciales, preciso es subrayar la trascendental misión que le había sido confiada en Europa y que acababa de finalizar en su primera etapa. Ello acentúa la profunda y extensa conmoción que, al ser divulgada, ha producido en todo el mundo la noticia del fallecimiento. Sin embargo, creemos que sería desenfocar las circunstancias de este hecho doloroso si de él se pretendieran deducir consecuencias probablemente ajenas y distantes al hecho en sí. Instrumentos, los hombres, de otras fuerzas no individualizables, no esperamos que la misión del almirante Sherman en Europa experimente interrupciones ni desviaciones. Vino a Europa en misión, como realizador de planes meticulosamente preparados en los Departamentos de Estado y de Defensa, y la misión prosigue, porque la muerte no es más que un episodio. Nada tendría de extraño que, de acuerdo con las normas diplomáticas, obren ya en Wáshington las referencias de unas negociaciones que pueden abocar a importantes acuerdos y que, insistimos, no han de experimentar, acaso, interrupción alguna.

Han tenido tan especial relieve el viaje y la misión del almirante Sherman, que parece obligado que en el uno y la otra centremos la mayor atención de nuestro comentario, sobre todo por lo que a la etapa española se refiere. En realidad, esa etapa parecía descontada desde la carta que, en el pasado enero de 1950, dirigió el secretario de Estado, Dean Acheson, al presidente de la Comisión senatorial de Asuntos Exteriores, Tom Connally, y en la que se acusaba un cambio sustancial de política hacia nuestra nación. Preludio, aquella carta, de una acción derogatoria de las efectivas e injustas sanciones adoptadas por la O. N. U. cuando la pasión de unos y la demasiada preeminencia rusa deformaban la exacta realidad de las cosas, hubo de producirse la agresión de Corea para que en las cancillerías llegase a tomar cuerpo el temor de agresiones más amplias.

No podemos saber el objeto concreto del viaje del almirante Sherman a Madrid, precedido por primera vez de la visita oficial, corporativa, de una Comisión del Senado, y no, como otras veces, por un mero grupo de senadores en un semiturismo informativo. Lo que sabemos es que, haya o no probabilidad de un conflicto mundial, la hora de la pura dialéctica y de los sectarismos ha pasado. Como reconocía el "Times", de Londres, el pasado día 18, "ha llegado el momento de hacer investigaciones y propuestas en vez de oposiciones sistemáticas". "Una España fuerte y amiga—acentuaba el mismo día el "Daily Telegraph"—es esencial para la seguridad del occidente de Europa." "En un conflicto mundial—insistía La Voz de América en una de sus emisiones—, España es un país que no puede dejarse de tener en cuenta." A lo que el "Evening Star", de Wáshington, ponía este definitivo corolario: Si España es considerada importante, desde el punto de vista estratégico, para la defensa de la Europa occidental, entonces debemos hacer lo que podamos, dejando que proteste quien quiera."

Objeto de la misión

En su acostumbrada Conferencia semanal de Prensa, el Secretario de Estado, Acheson, había puntualizado el miércoles cuál era la finalidad de este sonado viaje: "Las autoridades militares coinciden, en general, en la importancia estratégica de España para la defensa del Oeste de Europa. Como consecuencia natural de esta conclusión, generalmente aceptada, se han iniciado conversaciones de tanteo y exploración con el Gobierno español, para averiguar qué es lo que España puede y está dispuesta a hacer para contribuir al fortalecimiento de la defensa común contra una agresión posible." Y no más de veinticuatro horas después, el propio Presidente Truman añadía su plena confirmación: "De acuerdo con el criterio del Departamento de Defensa, los Estados Unidos exploran qué es lo que España está dispuesta a llevar a cabo en la cooperación defensiva."

Mencionemos estos antecedentes para explicar el asombro que ha tenido que producir la actitud, tan farisaica como poco realista, adoptada en Londres y en París. Porque, anticipándose a manifestaciones tan expresivas y terminantes, un portavoz del Foreign Office se creyó obligado a señalar: "No somos partidarios ni de que el Gobierno español se una al Pacto Atlántico ni del establecimiento de pactos militares entre miembros del Tratado del Atlántico Norte y el Gobierno español." Si es sorprendente la interpretación interesada que el laborismo da a ciertos convenios internacionales de proyección más amplia que la de una mera concepción partidista, más sorprendente tiene que resultar que ese Gobierno pueda considerarse con algún derecho para dictar a Wáshington sus normas de conducta. Porque bueno será que señalemos que el viaje del almirante Sherman no fué nunca consultado ni a Londres ni a París, sino simplemente notificado, lo que viene a situar el asunto en los términos que verdaderamente le corresponden.

Existe una distinción elemental entre los términos "Pacto Atlántico" y "Pacto bilateral". Que nosotros sepamos, nadie, en esta ocasión, ha aludido al primero, cuya verdadera significación está siendo objeto de premeditadas mixtificaciones por determinadas Cancillerías. Porque la verdad es que el Pacto del Atlántico ha venido a ser, para la interpretación laborista, algo así como un frente ideológico al servicio de esa Segunda Internacional ahora resucitada y de la que el laborismo aspira a ser cabeza, siendo así que su verdadera significación es la de un Pacto defensivo de la integridad de los pueblos amantes de la paz o, cuando más, al servicio de unos cuantos principios trascendentales, permanentes y sin localizaciones fronterizas. Es evidente que, mientras la interpretación laborista prospere, es limitado el interés de un Pacto en el que, por añadidura, las prerrogativas de las potencias mínimas están equiparadas a las de las máximas potencias y en el que basta el veto del más insignificante de sus miembros para impedir la entrada a naciones de un subido valor. Sobre que no deja de ser desconcertante la ciega obstinación con la que el laborismo procura en todas partes enajenarse amigos, cuando la Gran Bretaña más de la amistad de los otros está necesitada.

Objeciones sin valor

Pero es que, ciertamente, puede ser ignorada en Londres y en París la importancia de España para los planes de defensa común que están siendo puestos actualmente en marcha? Está claro que no. Todas las objeciones que, en este sentido, se han puesto en circulación en los pasados días carecen de un valor efectivo. Es ingenuo que, a estas alturas, pueda considerarse que la incorporación de España a esos planes de defensa equivalga a fijar como posible línea de contención la de los Pirineos, siendo así que, si a todos importa que una posible agresión sea contenida lo más lejos posible, la presencia de divisiones norteamericanas al Este del Rhin y la actuación en París de un Estado Mayor del conglomerado occidental rechazan de modo terminante todo recelo en cuanto a la llamada "estrategia pirenaica". Y no es menos indudable que el aumento del número de los posibles aliados, lejos de contribuir a debilitar el esfuerzo de la ayuda, lo que hace es poner en manos probablemente seguras elementos que pudieran parar a otras tal vez más dudosas.

Que a la presente situación de relaciones entre España y los Estados Unidos había de llegarse era asunto tal vez descartado en Londres y en París. Pero, fracasado el bloqueo diplomático que en las Naciones Unidas se intentó, tal vez quiso emplearse este nuevo bloqueo como instrumento de una capitulación que no se consiguió por otros medios. Sobre que, sirviendo en cierto modo a los puntos de vista soviéticos, dentro de un "neutralismo" desconcertante a estas alturas y fuera de lugar, tal vez se jugaba a la neutralización española; de tal manera, que es argumento laborista, y, con él, de todos los partidos socialistas europeos, el de que la incorporación de España a la defensa del Occidente puede ser causa de que Rusia se irrite. No cabe duda de que una posible inteligencia con España, a la vez que anula esa neutralización, desbarata fundamentalmente la maniobra soviética, de la que el socialismo es instrumento.

Insistimos en que los actuales contactos con España no han sido consultados ni a Londres ni a París. Desde hace ya algún tiempo—otras veces lo hemos señalado—es fácil percibir en los ambientes diplomáticos y militares de Wáshington algo como una crisis de desconfianza hacia el marcado "neutralismo" anglofrancés, a lo que hay que añadir un creciente disgusto ante la negligencia y la impreparación defensivas, puestas de manifiesto en las recientes declaraciones del propio general Eisenhower, cuando se lamentaba de la peligrosa lentitud con que la formación del ejército defensivo de Europa es llevada. Con un deliberado propósito de restar importancia al estado de cosas, en algunos periódicos, y hasta en declaraciones oficiales, se ha hablado de que el viaje de Sherman a Madrid nada tenía que ver con un posible Pacto bilateral, sino con la negociación de una cesión de bases.

Que hay aquí un intento de desvalorizar la verdadera misión del almirante Sherman, está fuera de duda. Y ello por una elemental razón: la de que las bases españolas no son en modo alguno alquilables. España, segura de su misión trascendental, bien demostrada cuando por primera vez, y pudiéramos decir que por única vez hasta el momento, se enfrentó en lucha abierta con el comunismo para aplastarlo, tiene plena conciencia del papel—entero y sin fisuras—que le incumbe en la defensa de la civilización y de la paz.—GOMEZ APARICIO.

Truman vuela sobre la tierra inundada

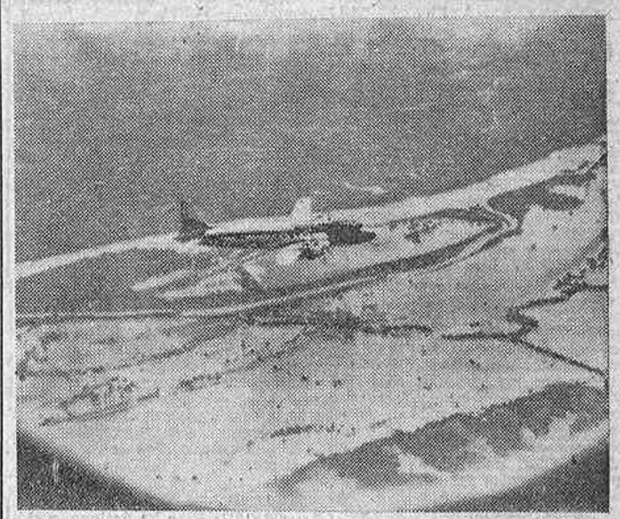

El Presidente Truman ha volado en su avión particular el "Independence" sobre el río Missouri desbordado, inspeccionando las regiones inundadas por las aguas de dicho río y del Kansas, que han causado una terrible devastación, la mayor en la historia de las inundaciones de la nación, con muerte de 36 personas y daños que ascienden al millar de millones de dólares. La foto está tomada desde un avión de Prensa que acompañó al "Independence". (Foto Cifra.)

Excursiones en España

ESCORIAL..... TOLEDO..... VISITA DE MADRID } Todos los días.
ARANJUEZ..... Jueves y domingos.
CASTILLA..... Sábados.
(Visitando en cinco días Segovia, Avila, Salamanca, Valladolid, Burgos)
AVILA..... SEGOVIA..... } Domingos.
MALLORCA..... Lunes.
ANDALUCIA..... } Martes, jueves, sábados.
(Visitando en siete días Granada, Málaga, Algeciras, Cádiz, Jerez, Sevilla y Córdoba)
CANARIAS..... } Martes, miércoles, sábados y domingos.

VIAJES MELIA, S. A.
PLAZA DEL CALLAO, 3. MADRID. TELEFONO 311000
(Título 8. Grupo A.)

DISFRUTE SUS VACACIONES EN LA COSTA AZUL
VIAJES MELIA, S. A., organiza con este fin una excursión extraordinaria a Niza
Salida: el 4 de agosto, regresando en nuestros magníficos autopullmans de gran lujo

PARIS bien vale un viaje

SALIDAS: 4, 18 y 31 de agosto
Aproveche sus vacaciones inscribiéndose en las excursiones que organizamos como propaganda de nuestros
Nuevos y excepcionales autopullmans 1951
especialmente construidos en Alemania para el gran turismo y con el fin de que nuestra clientela conozca las nuevas instalaciones de nuestras oficinas en París, ya muy próximas a inaugurarse
ONCE DIAS DE VIAJE — CINCO DIAS EN PARIS
SOLO POR 4.500 PESETAS
PARIS-GINEBRA, magnífica excursión que con carácter extraordinario organizamos en nuestros CHATOS con salida el 11 de agosto y regresando el 25 de agosto
INFORMES Y FOLLETOS
VIAJES MELIA, S. A.
Plaza del Callao, 3. Teléfono 311000

2009 Ministerio de Cultura

INAUGURACION DEL ESTADIO CARLOS RUIZ EN POZUELO

Nueva exhibición del equipo Rockets Main en Madrid

El francés Bobet ganó la XVII etapa de la Vuelta Ciclista a Francia. Bernardo Ruiz ocupa el décimo puesto de la clasificación general

En la tarde de ayer, poniendo de relieve la intensidad deportiva alcanzada en los últimos años en la provincia de Madrid, fué inaugurado en la cercana localidad de Pozuelo de Alarcón (estación) el nuevo campo municipal de deportes, que lleva el nombre de Estadio Carlos Ruiz, como homenaje a la labor que en beneficio de los diversos pueblos de la provincia realiza su gobernador civil y jefe provincial del Movimiento.

El mencionado campo de deportes supone en realidad una auténtica zona deportiva, cuya fase inicial termina con la construcción de este magnífico terreno de fútbol, de las dimensiones máximas reglamentarias, junto con un campo de baloncesto, una gran piscina de 25 metros por 12, dotada de todos sus servicios, y 40 casetas de baño, bar-restaurante, etc.

Las obras han costado más de dos millones de pesetas, siendo realizado dicho esfuerzo económico merced a la labor del alcalde de Pozuelo de Alarcón y diputado por la provincia de Madrid, don Juan Muñoz Mateos.

Al acto inaugural, verificado a las seis y media de la tarde de ayer domingo, asistieron el gobernador civil, don Carlos Ruiz; el alcalde de Pozuelo, señor Muñoz Mateos; los diputados provinciales señores Solórzano y Ortiz de Zárate, el consejero nacional señor Serrano de Pablo y representaciones de la Federación de Fútbol, así como numerosísimo público.

Después de procederse a la bendición del nuevo terreno deportivo por el señor párroco de Nuestra Señora del Carmen, de Pozuelo, don Elías de Ayala, se jugó un partido de fútbol, arbitrado por el señor Marrón, entre el conjunto campeón de Madrid del Distrito Universitario y una selección de los equipos locales, venciendo esta última, después de un reñido encuentro, por cuatro tantos a dos.

Finalmente, el gobernador civil, don Carlos Ruiz, hizo entrega de una valiosa copa al capitán del equipo vencedor e impuso la medalla de la inauguración del estadio a los 22 jugadores contendientes.

Un acto deportivo digno de ser resaltado, que pone de relieve la labor de un alcalde moderno, que ha sabido dotar al pueblo de su mando de un magnífico centro de formación física, tan necesario para la juventud.

TRAJES FRESCO, MIL RAYAS, CONFECCION ESMERADA, SECCION MEDIDA
Magistral
ANTES VAQUERO
AMERICANAS, PANTALONES, TRINCHERAS
PLAZA MATUTE, 11 TELEFONO 215778 MADRID

LA VUELTA CICLISTA A FRANCIA

VICTORIA DEL FRANCES BOBET

AVIGNON.—Setenta y cinco corredores tomaron la salida ayer para cubrir la décimoséptima etapa, que suponía el recorrido Montpellier-Avignon, de 224 kilómetros.

La primera parte de la etapa fué recorrida lentamente, y a la llegada a las inmediaciones del Mont-Vendoux, de 1.912 metros de altura puntuable para el Gran Premio de la Montaña, atacó el español Rodríguez, que sacó unos segundos de ventaja al pelotón, pero pronto fué alcanzado por otros corredores, llegando a la cima en primer lugar el francés Lazarides, seguido de Bartali, Geminiani, Barbotin, Koblet y Bobet. En el descenso este último realizó una veloz escapada, llegando en primer lugar a Avignon en un tiempo de 7 horas 24 minutos 44 segundos, sacando cincuenta y un segundos de ventaja a Barbotin y cincuenta y seis a Bartali, Geminiani, Koblet y Lazarides. Poco después en otro pelotón llegaron los españoles Serra y Bernardo Ruiz, clasificados en los puestos 14 y 26 de la etapa.

El primer puesto de la clasificación general sigue ostentándolo el suizo Koblet, seguido de Geminiani, Lazarides, Bartali, Bobet, Barbotin, Lauredy, Ockers, Bauvin y el español Bernardo Ruiz, que ha adelantado dos puestos en la clasificación general, encontrándose actualmente delante del italiano Magni, ocupando el décimosexto lugar de la clasificación el famoso corredor Coppi.

Los restantes ciclistas españoles ocupan los siguientes lugares: José Serra, 40; Manuel Rodríguez, 48; Massip, 53; Langarica, 58, y Gual, 68. En la clasificación por naciones, España ocupa el octavo puesto, delante de los equipos representativos de París y Luxemburgo.

En la clasificación de la montaña, el francés Geminiani ocupa el primer puesto, seguido de Lazarides, Bartali, Koblet, Coppi y Bernardo Ruiz.

Hoy lunes se correrá la décimooctava etapa, entre Avignon y Marsella, sobre un trayecto de 173 kilómetros.—ALFIL.

OTRAS NOTAS DEPORTIVAS

MADRID.—En el salón de actos de la Real Federación Española de Fútbol, y bajo la presidencia de don Manuel Valdés, se ha reunido el Pleno del Consejo de la Mutualidad de Futbolistas Españoles, asistiendo al mismo delegados procedentes de todas las regiones.

Tras unas palabras de saludo del presidente, se acordó el nombramiento como miembros del Consejo de la Mutualidad de los doctores don Alberto Martín Fernández y don Antonio Fornoza. A continuación, el director gerente, señor Troyano, informó sobre la labor realizada durante la temporada última, manifestando que se habían tratado por los servicios médicos 8.255 casos de lesiones, habiéndose gastado por los conceptos de asistencia médica, farmacéutica y de hospitalización 4.100.000 pesetas, y abonado por indemnizaciones, a causa de jornales perdidos por lesiones, más de medio millón. Al referirse a los accidentes que durante la temporada—tal el caso del Melilla—costaron la vida a seis jugadores afiliados, manifestó que la Mutualidad abonó a las familias de los fallecidos más de 200.000 pesetas, procurando con ello un alivio material a sus modestos hogares.

Después del informe del jefe de los Servicios Médicos, doctor González Vicen, y formulados varios ruegos, se levantó la reunión.

* * *

MADRID.—Su Excelencia el Jefe del Estado ha concedido la cruz de la Orden de Cisneros al presidente de la Real Federación Española de Hockey y Patinaje, señor Sainz de los Terreros, por la excelente labor realizada al frente de dicho organismo deportivo.

* * *

MADRID. — Es posible que el campeón de Europa de los pesos gallos, Luis Romero, sea sancionado por la Federación Española de Boxeo por haberse trasladado a Manchester para combatir con el púgil inglés Jack Fairclough sin la debida autorización de dicho organismo.

* * *

MADRID.—La Federación Castellana de Atletismo ha designado el equipo que representará a la región en los XXXI campeonatos de España que darán comienzo el próximo día 28 en Barcelona.

* * *

MADRID.—El atleta Orzáez ganó ayer la prueba de gran fondo, organizada por la Federación Castellana de Atletismo, con salida y llegada en las pistas de la Ciudad Universitaria.

* * *

SAN SEBASTIAN.—En el hipódromo de Lasarte se inauguró la temporada hípica, con los siguientes resultados: Primera carrera, premio Poupee; 1.º, "La Gomera". Segunda carrera, premio A. Pasquinto; 1.º, "Tarasca". Tercera carrera, premio Penagos; 1.º, "Bellina". Cuarta carrera, premio Apertura; 1.º, "Goma". Quinta carrera, premio Pirulo; 1.º, "Habana II".

* * *

BURGOS.—En la Ciudad Deportiva se celebró a mediodía del domingo la clausura del Tercer Curso de la Escuela Nacional de Preparadores de Fútbol, presidida por el capitán general de la región, teniente general Yagüe; presidente de la Federación Española de Fútbol, don Manuel Valdés, y otras autoridades deportivas.

Se inició el acto con unas palabras del señor Lasplazas, y a continuación don Manuel Valdés hizo entrega de la copa de la Federación Española, concedida por sus excepcionales méritos en el orden deportivo al teniente general Yagüe, haciendo un elogio de su magnífica labor, tanto en la milicia como en la vida civil.

Después de la entrega de los premios se procedió a la concesión de títulos de preparadores oficiales de fútbol a 30 de los alumnos que han realizado el curso. El número 1 fué otorgado al jugador internacional del Atlético de Bilbao Nando.

* * *

ALICANTE.—En partido de homenaje al Alicante por su reciente ascenso a la Segunda División, se jugó un partido entre dicho conjunto y una selección provincial, de la que formaban parte los antiguos jugadores del Real Madrid Bañón y Corona, así como Pérez Payá, Calsita y Carreño. Venció el Alicante por dos tantos a uno.

* * *

GIJON.—Correspondiente al octavo torneo internacional de ajedrez, se jugaron dos partidas, en las que Rodríguez venció a Alvaro Díaz y Euve a Rico.

OPOSICIONES AL MAGISTERIO
ESCUELA ESPAÑOLA avisa a sus suscriptores que se ha prorrogado hasta el día 31 del corriente el plazo para solicitar tomar parte en las oposiciones a ingreso en el escalafón del Magisterio nacional, y publica este anuncio por no haber llegado la información a tiempo de introducirse en los números de ESCUELA ESPAÑOLA de los días 19 y 20 del corriente.
"ESCUELA ESPAÑOLA, Hijos de Ezequiel Solana", Mayor, 4. Madrid

MATOLLO
BOTAS FUTBOL CON TACOS RECAMBIABLES PATENTADOS
PARA CUALQUIER CLASE DE CAMPO

ALMACENES DE LA PUERTA DEL SOL
agradece a su distinguida clientela su constante asistencia durante las obras. Próximamente le ofrecerá su magnífico local totalmente reformado, pero conservando su norma de siempre: buenos precios.
Puerta del Sol, 14, esquina a Alcalá. Teléfono 210596

PELOTA BASE

Exhibición del equipo americano

En la mañana de ayer, en el Estadio Metropolitano, se celebró una exhibición de pelota base entre dos conjuntos del equipo de la Aviación norteamericana destinada en la Alemania occidental, Rockets Main, que el pasado domingo se enfrentó con la selección madrileña. Después de una vistosa exhibición, el equipo blanco venció al azul por siete carreras a cinco. Durante el partido, el jugador negro Al Young sufrió una caída, ocasionándose una fuerte contusión en la clavícula derecha. Trasladado al Hospital Militar pudo comprobarse que no sufría fractura, y al objeto de ingresar rápidamente en el hospital norteamericano enclavado en el lugar de Alemania donde se hallan situadas las fuerzas aéreas a las que pertenecen los jugadores, éstos salieron en avión de Barajas en la noche de ayer, después de haber asistido a la novillada celebrada en la plaza de las Ventas.

Al partido de pelota base asistieron varias personalidades deportivas, y al terminar el mismo, el general Frutos hizo entrega al capitán del conjunto vencedor de una copa donada por el ministro del Aire, general González Gallarza.

Los deportes en el extranjero

Regata luso-española

LISBOA.—En Caminha, localidad fronteriza a La Guardia, se han celebrado con gran animación las regatas luso-españolas de remo.

La copa Río Miño fué ganada brillantemente por la tripulación representativa de la Marina de guerra española. En la prueba de yolas venció la embarcación del Sporting de Caminha.—ALFIL.

El Palmeiras, ganador de la Copa Río de Janeiro

RIO DE JANEIRO.—Con tiempo espléndido se celebró el segundo partido final de la Copa de Fútbol de Río de Janeiro entre el Palmeiras, de Sao Paulo, y el Juventus, de Turín, con una recaudación muy próxima a los ciento cincuenta mil dólares.

En el primer tiempo Boniporti logró un tanto para el Juventus; pero después del descanso empató Rodrigues. Pocos minutos después el Juventus se adelantó en el marcador con otro gol de Boniporti, y a los treinta y un minutos Liminha marcó el gol del definitivo empate. Hasta el final del partido presionó, en medio de gran emoción, el Juventus para tratar de obtener la victoria, sin conseguirlo.

Como en el primer encuentro final venció el Palmeiras por un tanto a cero, el equipo brasileño se adjudica la Copa de Río de Janeiro, trofeo de este torneo internacional.—ALFIL.

Llega a Londres el equipo español de hipismo

LONDRES.—Ha llegado a esta capital el equipo hípico español que tomará parte en el concurso internacional que dará comienzo hoy y finalizará el próximo sábado.—ALFIL.

NOTICIAS

Verbena del Centro Gallego en la plaza de Oriente.—En el programa de los actos organizados por el Centro Gallego con motivo de la festividad del Apóstol Santiago, figura una verbena, que se celebrará en la noche del 24 al 25 en la plaza de Oriente, en honor de los socios, sus familias e invitados.

Verbena de la Cruz Roja.—Mañana martes, 24, a las diez y media de la noche, celebrará la I Asamblea Local de la Cruz Roja Española un baile-verbena en la terraza del Parque Móvil, Cea Bermúdez, 3, en honor de las señoras presidentas, vicepresidentas y señoritas postulantes que colaboraron en la pasada fiesta de la Banderita.

Colonias infantiles. — Mañana martes, en el tren correo de Barcelona, partirá la 82 expedición, compuesta de cien niños, que van a ocupar las vacantes que han dejado los que regresaron el día 20, en la colonia de La Sabinosa (Tarragona).

HOMENAJE A MARUJA TAMAYO

Se celebrará esta noche con "Lo que Alberto se llevó"

En el aristocrático y comodísimo teatro Reina Victoria se celebrará esta noche una gran función de homenaje a la aplaudida y celebrada artista Maruja Tamayo, en cuyo honor y beneficio tomarán parte notables actores y actrices de otros teatros que quieren asociarse al homenaje. Se pondrá en escena "¡Lo que Alberto se llevó!", que, con éxito creciente, se sigue representando en el magnífico teatro Reina Victoria y obtiene una excelente interpretación.

Esta noche se celebrará en la Zarzuela un grandioso homenaje a Emilio "el Moro"

Ante la próxima despedida del público de Madrid del genial Emilio "el Moro", se celebrará esta noche en la Zarzuela una gran función de homenaje al popular artista. Intervendrán figuras tan renombradas y populares como Tomás de Antequera, Deda Pamara, Mary Rubi, hermanos Maya, Marisol Reyes, Maite Pardo, del teatro Circo de Price; Tona Radely, Gran Kiki, el incomparable Juanito Valderrama, del Calderón, y el siempre original y gracioso Camilín.

Estos artistas han querido asociarse al homenaje de esta noche en la Zarzuela a Emilio "el Moro", que deja en la memoria de todos un imborrable recuerdo por su brillantísima actuación en el espectáculo "Constelación 1951".

Son adjudicados los cuatro premios Agustín Pujol

El jurado designado para la concesión de los premios de teatro Agustín Pujol, y que integraban don Jacinto Benavente (presidente honorario), el padre Félix García, don Rafael Sánchez Mazas, el doctor Blanco Soler, don Carlos Pinillla, don Gabriel García Espina, don Jesús Suevos, don Víctor de la Serna, don Manuel Díez Crespo y don Conrado Blanco, dictó el siguiente fallo:

Premio "Fuenteovejuna": don Juan Ignacio Luca de Tena, por su comedia "Cóndor sin alas".—Premio "Ausias March": don José María Pemán, por su comedia en verso "Todo el amor".—Premio "Lope de Rueda": doña Dora Sedano y don Luis Fernández de Sevilla, por su comedia "La diosa de los pies de arena".

Don Manuel Pombo Angulo, que ha obtenido el premio de novelas "Don Quijote"

El Premio "Don Quijote" para novelas, instituido asimismo por don Agustín Pujol, ha sido adjudicado a don Manuel Pombo Angulo, por su obra "Valle sombrío".

La novela que compitió con la premiada hasta el final de la deliberación fué "Marca verde", de don Jaime de Foxá, y también llegó hasta la última votación "La plaza del Castillo", de don Rafael García Serrano, pero, finalmente, el fallo se inclinó en favor del señor Pombo Angulo.

Componían el jurado calificador doña Concha Espina, don Wenceslao Fernández Flórez, don Francisco de Cossío, don Julián Pemartín, don Pedro Rocamora, don Enrique Llovet, don José Pizarro y don Víctor de la Serna y Répide, como secretario.

Premios de la Diputación

En el concurso convocado por la Diputación Provincial de Madrid para premiar trabajos sobre temas relacionados con la labor de la Corporación se han otorgado los siguientes premios:

Artículos de prensa.—Premios de 2.500 pesetas a don Enrique Aguinaga, don Rafael Vega, don Emilio Romero y don J. Morcillo (Morer). Dos de 1.000 pesetas a don Juan Sampelayo y don Florencio Rodríguez. Tres de 500 pesetas a don Carlos de la Válgoma, don Tomás Galindo y don José María Bauzá.

Reportajes de prensa.—Cuatro premios de 2.500 pesetas a don Rafael Ortega Lissón, don Urbano Méndez, don Lucas González Herrero y don Rafael López Izquierdo.

Reportajes de radio.—Dos premios de 5.000 pesetas a don Maximino Esteve y don Adolfo Parra. Dos de 2.500 pesetas a don Francisco del Valle y don Rafael Chico. Uno de 1.500 pesetas a don Julio Angulo y uno de 1.000 a don Lucas Ojeda.

La distribución de estos premios a los agraciados se efectuará hoy lunes, a las doce y media de la mañana, en el despacho del presidente de la Diputación.

CAMION
gran tonelaje admite carga cualquier punto Galicia.
Razón: TELEFONO 250138

Venta de pisos
En casa de lujo a estrenar, preciosos, estilo apartamento, todo confort, zona Moncloa-Universitaria, exentos tributos 20 años. PRECIO: 100.000 PTAS.; desembolso, 68.000; resto, 130 mensuales.
JOAQUIN MARIA LOPEZ, 32

LA HISPANO, Academia automovilista. Mecánica. Fundada 1910. Santa Engracia, 6. Teléfono 233122

Iberia
Ventas al CONTADO y a PLAZOS. Agencia oficial
Radio Sanz Rivero
San Bernardo, 69.—MADRID

PARA VESTIR BIEN Y BARATO
en NOVICIADO, 4. (Plazos sin aumento.) SE ADMITEN GENEROS
SASTRERIA SANZ

AUTOBUS DIRECTO
CIBELES-AEROPUERTO BARAJAS
Precio, 7,10 ida y vuelta. Horarios y detalles, teléfono 262627

DISFRUTE USTED de las maravillas de la Sierra
HOSPEDANDOSE EN EL HOTEL CALDERON
en GUADARRAMA (teléfono 46, kilómetro 50 carretera Madrid-Coruña). Magnífica cocina. Habitaciones confortables. Precios módicos. HOTEL IDEAL para estancias familiares y VERANEO

RESTAURANTE VALENCIA
Plaza del Callao. Teléfonos 210150 y 310194
El RESTAURANTE que sirve la auténtica y clásica PAELLA valenciana, el exquisito ARROZ ABANDA y todas las demás variedades de arroz
GRAN CUBIERTO DE 30 PESETAS (incluido paella, y en las cenas las exquisitas PECHUGAS VALENCIA)
(Continúa sirviéndose el espléndido CUBIERTO de 18 PESETAS, todo incluido)
COMEDORES INDEPENDIENTES
BODAS — BANQUETES — FIESTAS FAMILIARES

No tema al calor, vea LA CUARTA DE A. POLO EN EL REFRIGERADO LOPE DE VEGA
Y, ADEMAS DE ESTAR FRESQUITO, pasará DOS HORAS divertidas

CARTELERA DE ESPECTACULOS

EL SOMBRERO DE COPA
Una comedia que divierte hasta a los jóvenes que creen que sólo en el cine pueden hallar diversión

¡Risa hasta la extenuación! en el
Teatro ALCAZAR
(Refrigerado)
BUTACAS DE ENTRESUELO, 5 PESETAS

TEATROS

ALCAZAR. — (Refrigerado, 212252.) Agrupación de primeras figuras Talía: 7 y 11: El sombrero de copa (lo más gracioso). Butacas entresuelo, cinco pesetas.

CALDERON. — (214333.) 7 y 11: Valderrama con Pena y Oro (de Quintero, León y Quiroga).

COMICO. — (Compañía Espantaleón-Orjas.) 7,15 y 11,15: Cinco años.

LATINA. — (Compañía revistas.) 7, 11: Locura de humor (grandioso éxito).

LOPE DE VEGA.—(Refrigerado, 222081. Compañía titular de revistas.) 7 y 11: La cuarta de A. Polo (de Carlos Llopis y maestro Parada).

MADRID. — (Refrigerado.) 7, 11: Magnífica revista La media naranja. Butacas, 10 y tres pesetas.

PAVON.—7 y 11: El Niño de las Coles. Precios popularísimos.

PRICE.—(Refrigerado.) 7, 11: Usted lo pase bien, con Mayte Pardo, Tip y Top, etc. (¡Exito!).

REINA VICTORIA.—(Temperatura ideal.) 7 y 11: La graciosísima revista ¡Lo que Alberto se llevó! (de Daniel España, Llabrés, Moraleda). Noche, homenaje Maruja Tamayo. Sensacional fin de fiesta.

ZARZUELA. — (Refrigerado.) 7 y 11: Constelación 1951, con Deda Pamara, Mary Rubi, Tomás de Antequera, Emilio el Moro, hermanos Maya y 10 atracciones más. Butaca, 12 pesetas. General, dos pesetas.

PRICE
(Refrigerado)
¡Exito creciente!
¡USTED LO PASE BIEN! con Maite PARDO

ACTUALIDADES

Temperatura deliciosa
SEGUNDA SEMANA

y
Ese impulso maravilloso

CINES POR SECCIONES

BARCELO.—7, 11 (terraza): Forajidos (Edmond O'Brien, Ava Gardner).

CALLAO.—6,45, 10,30: Los inconquistables (Gary Cooper, Paulette Goddard). Tecnicolor. Tolerada. Tercer mes. (Se recomienda puntualidad.)

CAPITOL. — (Refrigerado.) 7, 11: Las cruzadas (Loretta Young).

COLISEUM. — 7,15, 11: El superfilm de 1950 Warner Bros Sin remisión (Eleanor Parker, Agnes Moorehead: quinta semana).

GOYA.—6,15, 10: Ella, él y... Nicolás y Eso que llaman amor (Alas de amanecer). (Henry Fonda, Annabella.)

GRAN VIA.—7 y 11: Soy charro de Rancho Grande (Pedro Infante).

LUCHANA.—6, 10: El final de una leyenda y Sinfonía fantástica (programa doble).

PALACIO DE LA MUSICA. —7, 10,45: Cielo negro (Susana Canales, Fernando Rey, Luis Prendes; tercera semana).

PALACIO DE LA PRENSA. —7, 11: Flecha rota (James Stewart, Jeff Chandler). Maravilloso color por tecnicolor 20th Century. Tolerada.

POMPEYA. (Refrigerado.) 7, 11: Mando siniestro (Walter Pidgeon, Claire Trevor, John Wayne).

REAL CINEMA. — (Refrigeración ideal.) 7, 11: La espía de Castilla (Jeannette MacDonald; segunda semana).

RIALTO. — (Refrigerado.) 7, 11: La leona de Castilla (por Amparito Rivelles). Tolerada menores (director, Juan de Orduña).

SAN MIGUEL. — 7, 11: Mundos opuestos (Bárbara Starwyck, James Mason, Van Heflin, Ava Gardner; 4.ª semana).

DE SESION CONTINUA

ALBA. — (270785. Refrigerado.) 6: Mariquilla Terremoto y La sombra de una duda.—Jueves, cambio programa.

ALCALA.—(254608.) 5: Fin de semana (Ginger Rogers). El tesoro de Tarzán (Johnny Weissmuller).

ALCANTARA.—Continua 6,15: La reina de Cobra, Al compás del corazón.

ALHAMBRA.—(Divino Pastor, 25. 214343.) 5: El diamante del maharajá. Sé fiel a ti mismo.

APOLO.—Continua 6,15: El mayor y la menor y Cayo Largo.

ARGEL.—(Refrigerado.) 6: Mentira latente (Barbara Stanwyck), Marianela.

ARGUELLES. — Continua 6,15: Pasión inmortal y La sinfonía del amor (Dennis Morgan, Tecnicolor).

AYALA.—5 (refrigerado): Donde mueren las palabras y Sucedió en la Quinta Avenida.

AZUL.—(317660.) Continua 5: Fruto dorado (Clark Gable), El cuervo (Verónika Lake).

CARRETAS. — 10 mañana (refrigerado): Historia de una mala mujer y Uña y carne.

COLON.—5: Una chica con anzuelo (Williams Bendix, Broces Bradley) y Predilección (Ida Lupino, Olivia de Havilland).

COVADONGA.—(López Hoyos, 161.) 5: Sol sale mañana, Tragedia de la Bounty.

CRISTAL.—(335107.) Continua: La espada desnuda, Caballero del rey.

CHAMBERI. — 5 (refrigerado): Mano diablo, Suspiros España (Miguel Ligero).

CHUECA.—5: La sombra iluminada y Dos en el cielo.

FIGARO. — (Refrigerado.) 4: Horizontes salvajes (tecnicolor; Dorothy Lamour, Richard Denning), Conjura en Florencia (emocionantísima).

GONG.—Continua 6,15: La doctora se divierte y Eso que llaman amor (Alas de amanecer) (Henry Fonda, Annabella).

MONUMENTAL CINEMA.—Continua 6,15: Caballero por un día y Las cuatro plumas (tecnicolor).

MUÑOZ SECA.—(Refrigerado.) 10 mañana: No-Do, estreno: La feria de las quimeras (Erich Von Stroheim). La sentencia (Ann Sheridan, Kent Smith).

NARES CINEMA. — (Hilarión Esteva, 38.) 4: El falsario y Una mujer destruída.

ORAA.—(Refrigerado.) 6: Luz que agoniza y La señora Parkington.

PALACE. — (Refrigerado.) Continua 4: Mando siniestro (John Wayne, Walter Pidgeon).

PALACIO DEL CINE.—6: Por distintos caminos (Bing Crosby); Escuadrilla del Pacífico (Ray Milland).

PANORAMA. — (Refrigerado.) 11 mañana: El circo (Cantinflas). Casablanca (Ingrid Bergman, Charles Boyer, Humphrey Bogart).

PELAYO. — (Refrigerado.) 5: Corazones indomables. San Francisco.

PEZ.—(Refrigerado.) 5: Fabricante ostrellas, Regresaron tres (Cl. Colbert).

PLEYEL.—10: Dos caraduras (Abbott, Costello), Despacio, forastero (Joseph Cotten, Alida Valli).

POSTAS. — (Refrigerado.) 10: Señora Parkington (Garson, Pidgeon), Marianela (Mary Carrillo).

PRINCIPE ALFONSO.—(Refrigerado.) 6: Mercado de ladrones, El padre de la novia (Spencer Tracy).

PROGRESO.—5: El final de una leyenda y Sinfonía fantástica (programa doble).

QUEVEDO.—(221718.) Selecto, confortable, económico. Continua: El tesoro de Tarzán, La señora Miniver.

REX.—Continua, de 11 a 6. Numeradas, 7 y 11: El pequeño lord (Freddie Bartholomew). Tolerada menores.

SALAMANCA. — (260823.) 5: Un marido ideal (Paulette Goddard). El gran pecador (Gregory Peck).

SAN CARLOS.—5: Aventuras y desventuras de Charlot (Charles Chaplin) y Alma zíngara (María Montez).

SOL.—(Refrigerado.) 10 mañana: Aventuras y desventuras de Charlot (Charles Chaplin) y Los dos pilletes (emocionante).

TIVOLI.—5: Cómo librarse de la bomba atómica y Bambi (Walt Disney).

URQUIJO.—(Refrigerado.) 5: Camarada X (Clark Gable, Heedy Lamarr). La solterona (Bette Davis).

VOY.—5: Luna sin miel (C. Colbert). Arco mágico.

X.—10: Oro campanas. Hijo Robin Bosques.

IBIZA.—(Refrigerado.) 5: Nacha Regules y La jungla de asfalto.

IDEAL.—(Refrigerado.) 4: El coche número 13 (completa).

INFANTAS.—5 (refrigerado): Madona siete lunas, Dama lago (R. Montgomery).

MARAVILLAS.—5: Dunia, Marianela (Julio Peña).

METROPOLITANO. — Continua 6,15: Ella, él y Nicolás y Eso que llaman amor (Alas de amanecer) (Henry Fonda, Annabella).

¡¡¡GUERRA AL CALOR!!!
¡¡¡Los mejores programas!!!
Locales refrigerados

MONTERI Así son ellas SITIADOS
CERVANTES Paula A RIENDA SUELTA
BILBAO Julia se porta mal LOS TRES MOSQUETEROS
VERGARA Juego de pasiones LOCURA DE AMOR
BELLAS ARTES Hagan juego EL PADRE DE LA NOVIA
ODEON Bascomb, el zurdo FIESTA BRAVA
NARVAEZ Mi rubia favorita S. O. S. DAKAR
VICTORIA Juan Globo S. O. S. DAKAR
VELAZQUEZ Así son ellas CALIFORNIA
ESPRONCEDA Todos a una A RIENDA SUELTA
VALLEHERMOSO Gran Hotel A RIENDA SUELTA

Rialto REFRIGERADO
9ª SEMANA de EXITO
LA LEONA DE CASTILLA

SEMANA
7ª CALATRAVAS - PAZ
EL EXITO DEL AÑO
EL SUEÑO DE ANDALUCIA
AVISO.—Hoy lunes, en la función de noche, LUIS MARIANO, CARMEN SEVILLA, Antonio Casal, Marujita Díaz y Fernando Sancho asistirán a la proyección de la misma en el cine Paz y al final firmarán autógrafos para el público de dicha sesión

¿La mejor compañía de revistas?
¡¡ESTA!!
MARUJITA DIAZ
TRINI ALONSO
ANTONIO CASAL
ANGEL DE ANDRES
Marilis de Lagunar, Carmen Rey, Lilliane Gerdil, Merche Rosillo, Angelines Mínguez, Maite Salinas, Angel L. Somoza, Félix R. Casas, J. R. López Tello y ¡20 deliciosas vicetiples!
¡Un alarde de estrellas de cine, teatro y radio, reunidos en colaboración excepcional!
¡¡SIN DISCUSION!!
Puede usted comprobarlo viendo o volviendo a ver
Las cuatro copas
(Más de 100 representaciones)
¡Una borrachera de juventud!
¡Una catarata de humor!
¡Un torrente de simpatía!
¡Una explosión de belleza!
en
FONTALBA
que acaba de inaugurar un perfecto sistema de Refrigeración natural

IMPERIAL
(Refrigerado)
CONTINUA 10 MAÑANA
Amor sin refugio
(Paulette Goddard, Fred MacMurray)
Las zapatillas rojas
en maravilloso tecnicolor
(Anton Walbrook, Marius Goring)

Goya-Gong
Metropolitano
Hoy, acontecimiento
ALAS DE AMANECER
(ESO QUE LLAMAN AMOR)
ANNABELLA
HENRY FONDA
TECHNICOLOR

NO DEJE DE SABOREAR LA MELODIA DEL MAS POPULAR DIVO DE LA CANCION
VALDERRAMA
en la más lograda producción del famoso trío QUINTERO, LEON Y QUIROGA
PENA y ORO
Diariamente, TEATRO CALDERON, tarde y noche
Penúltima semana

FUENCARRAL (REFRIGERADO)
EXITO ARROLLADOR, INAGOTABLE de la milenaria y graciosísima revista del maestro Guerrero
EL SOBRE VERDE
Mañana martes, noche, HOMENAJE a la señorita Conchita España, "CARMEN DE CHAMBERI 1951", con
EL SOBRE VERDE
y un EXCEPCIONAL FIN DE FIESTA en el que intervendrán prestigiosas figuras de la escena

2009 Ministerio de Cultura

El almirante Sherman ha muerto

(Viene de primera página)

teral del hotel a una ambulancia, que le llevó a bordo del "Mount Olympus" poco después de la una de la tarde.—EFE.

McCormick le sustituye

WASHINGTON, 22.—El Departamento de Marina anuncia que el almirante L. D. McCormick, segundo jefe de operaciones navales, asumirá con carácter provisional las funciones del almirante Forrest Sherman, fallecido en Nápoles, que era su superior inmediato. El almirante McCormick tiene cincuenta y cinco años de edad y ha hecho toda su carrera en la Armada.—EFE

Manifestación de Truman

WASHINGTON, 22.—"Los Estados Unidos han sufrido una gran pérdida y yo también", ha declarado el Presidente Truman al recibir la noticia de la muerte del almirante Forrest Sherman.

Profundamente impresionado y triste, el Presidente añadió: "El almirante Sherman había prestado a la nación servicios de inestimable valor, tanto en la segunda guerra mundial como en la de Corea; en esta última, desde su puesto de jefe de operaciones navales. Era un hombre capacitado — dijo Trúman—, un auténtico patriota y un perfecto caballero."—EFE.

Pésame de Eisenhower

PARIS, 22. (Urgente.)—El general Eisenhower, comandante en jefe de las fuerzas armadas del pacto del Atlántico, fué inmediatamente informado de la muerte del almirante Forrest Sherman, jefe de operaciones navales de Estados Unidos, por una comunicación telefónica del almirante Robert Carney, comandante en jefe de la zona sur de Europa de las fuerzas del pacto Atlántico.

Eisenhower envió al instante un mensaje a la viuda del almirante, en el que expresa su pésame y el de su esposa.

En el cuartel general de Eisenhower la noticia ha causado una impresión indescriptible.—EFE.

Biografía de Sherman

WASHINGTON, 22. — El almirante Sherman, jefe de operaciones navales de Estados Unidos, nació en Merrimack (Nueva Honsley) el día 30 de octubre de 1894. Se graduó en la Escuela Superior de Melrose (Massachusetts) y cursó estudios en el Instituto de Tecnología de Massachusetts cuando se le designó para Annápolis.

Después de graduarse en la Academia Naval, vió la primera guerra mundial prestando servicios en un barco. Más tarde perteneció a la escuela de entrenamiento aeronaval de Pensacola, donde fué profesor de aviación. En el año 1927 prestó servicios en el "Lexington" como aviador naval. Ayudó a los planes de la Armada en el Pacífico mientras sirvió como jefe auxiliar del Estado Mayor del almirante Nimitz desde noviembre de 1943 hasta la terminación de la segunda guerra mundial. Su brillante táctica hizo posible la capitulación de las islas Gilberta, Marshall, Marianas, Carolinas occidentales, Iwo-Jima y Okinawa.

Por su labor, el almirante Sherman fué recompensado con la medalla de Servicios Distinguidos.

Heroísmo extraordinario

Su extraordinario heroísmo como comandante del portaaviones "Wasp" en la campaña de las Salomón, durante los días difíciles de 1942, le hizo acreedor a la más alta recompensa naval, la Cruz Naval. Finalmente, cuando el "Wasp" fué alcanzado por la metralla japonesa, el almirante Sherman permaneció en el puente de mando dando órdenes para el salvamento de 150 oficiales y marineros.

Entre los cargos que ha desempeñado figura también el de jefe del Estado Mayor del mando aéreo del Pacífico y jefe de Estado Mayor del almirante Nimitz, jefe de operaciones navales en el Pacífico.

El almirante Sherman estaba considerado como partidario del equilibrio entre los planes políticos y militares. Además de ser un gran táctico y un escrupuloso administrador, Sherman tenía una simpatía personal y una abierta cordialidad, que hacían de él un buen conferenciante de prensa. A su paso por Londres dijo: "Estoy tratando de batir un "récord": el de realizar un viaje por Europa, con regreso a Wáshington, para informar a mi Gobierno, sin decirles una sola palabra a los periodistas."

Excelente diplomático

También se distinguió por sus excelentes cualidades de diplomático.

En España estuvo en el año 1942 y el lunes pasado, día 16, llegó a Madrid, directamente desde Wáshington. Permaneció en la capital española hasta el día 19, y fué recibido por el Generalísimo Franco y el jefe del Estado Mayor de la Armada española.—EFE.

Hoy, traslado del cadáver a Wáshington

NAPOLES, 22.—Los restos mortales del almirante Sherman se encuentran instalados sobre un catafalco y envueltos en la bandera nacional de Estados Unidos. La capilla ardiente se halla en la cámara de oficiales del portaaviones "Mount Olympus".

Los restos mortales del almirante serán trasladados a Wáshington mañana lunes en avión, según las últimas noticias.—EFE.

El ministro de Asuntos Exteriores, señor Martín Artajo—en el centro de la foto—espera en el aeropuerto de Barajas, con los agregados de la Embajada de los Estados Unidos y personalidades españolas, la llegada del avión en que regresan a su patria la viuda y familiares del fallecido almirante Sherman, para expresarles su condolencia. (Foto Cifra.)

La viuda de Sherman pasa por Madrid

El ministro de Asuntos Exteriores le expresó el pésame de España

A las ocho treinta y cinco de la noche ha llegado, procedente de Nápoles, un avión de las fuerzas navales norteamericanas, en el que viaja, de regreso a Wáshington, la viuda del almirante Sherman. A su paso por Madrid recibió el expresivo pésame del Generalísimo Franco, del Gobierno y del Ejército español. Con este fin se trasladaron al aeropuerto el ministro de Asuntos Exteriores, don Alberto Martín Artajo; el jefe del Gabinete Diplomático, señor Zulueta, y el segundo jefe de Protocolo, así como el teniente general Vigón, jefe del Alto Estado Mayor, y el general Longoria, subsecretario del ministerio del Aire. Se encontraba también el hijo político del fallecido almirante Sherman, comandante John Fitzpatrick, que continuó viaje a Wáshington. A las veintiuna quince el aparato, después de repostar, reanudó el vuelo rumbo a Wáshington.

Clínica provincial en Villalba

En Villalba se inauguró ayer una nueva clínica de urgencia, que, como las anteriores, está dotada de moderno material quirúrgico. Después de la misa, el presidente de la Diputación, marqués de la Valdavia, con los diputados provinciales señores Palenzuela, Torrecilla, Solórzano y López Quesada, inauguraron en un edificio de nueva planta la clínica, cuyas instalaciones fueron bendecidas por el párroco. Desde el balcón de la clínica dirigieron la palabra al vecindario el alcalde de la localidad, el doctor Palenzuela y el presidente de la Diputación, felicitándose de la importante mejora en un núcleo de comunicaciones como el pueblo de Villalba. El vecindario acogió con vivas muestras de simpatía la notable mejora. Con esta inauguración da por terminada la Diputación la etapa sanitaria en el presente año hasta la temporada otoñal.

Jura la bandera en Burgos la Milicia del Aire

BURGOS, 22.—Doscientos treinta caballeros aspirantes de la Milicia Aérea Universitaria han prestado hoy juramento de fidelidad a la enseña de la Patria en un brillante acto celebrado en el campamento-escuela de la citada unidad, establecido en el aeródromo de Villafría, de esta ciudad. El acto estuvo presidido por el general gobernador militar de la plaza, señor Amado Lóriga, que ostentaba la representación del teniente general Yagüe, capitán general de la región. Asistieron, con las autoridades burgalesas, los coroneles del Ejército del Aire señores Vives Ellevalar y Munaiz, así como numerosos familiares de los alumnos, entre los que figuraba el ex ministro de Agricultura, señor Rein Segura, uno de cuyos hijos cursa estudios y pertenece a la promoción que prestaba juramento.

Primeramente hubo una misa rezada en el patio de armas del campamento-escuela, y después el comandante Alfaro, jefe de estudios del campamento, tomó juramento a los alumnos, que desfilaron seguidamente bajo el pabellón de la escuela. El laureado coronel Vara del Rey, director del centro, dirigió una patriótica arenga a los caballeros aspirantes, los cuales desfilaron finalmente ante las autoridades.

Las personalidades asistentes fueron obsequiadas con una copa de vino español y a continuación se celebró un almuerzo. A los postres, el general Amado Lóriga dirigió la palabra a los alumnos felicitándoles por el desarrollo del curso y anunciándoles que, por concesión especial del ministro del Aire, se les había otorgado un permiso hasta el día 26.—CIFRA.

Homenaje a los marinos americanos

SAN SEBASTIAN, 22. — En honor de los marinos americanos que han realizado el crucero La Habana-San Sebastián se han organizado algunos actos. A las once de la mañana se celebró la inauguración de la interesante exposición de recuerdos marinos, que ha sido instalada en las salas municipales de esta capital. A mediodía, el Ayuntamiento les ha ofrecido una recepción, a la que asistieron, entre otros, el senador cubano don Diego Tejera, propietario del yate "Cubana"; el embajador de Cuba; inspector de Embajadas de dicho país, don Orestes Ferrara; el embajador de Cuba en Inglaterra, señor Mendoza; el capitán de navío don Julio Argüelles, que ostenta la representación del jefe del Estado Mayor de la Armada de Cuba; gobernadores civil y militar y otras autoridades, así como la esposa del representante de Cuba en España y otras damas de la colonia cubana. El alcalde, en nombre del pueblo de San Sebastián, tras breves palabras de salutación, hizo entrega al señor Argüelles de una reproducción de uno de los barcos de la Real Compañía Guipuzcoana de Caracas, que fué la que inició las relaciones comerciales entre Cuba y San Sebastián. El señor Argüelles agradeció el obsequio, y dijo que lo hacía no sólo por su simbolismo, sino también como sentimiento de cordial afecto entre hijos de la misma madre, que es España. — CIFRA.

El Aspa de Plata, a seis miembros de la Falange

El Mando nacional de la Falange, de acuerdo con la propuesta de la Jefatura Provincial de Cádiz, ha concedido el Aspa de Plata a los falangistas que, con Manuel Mora Figueroa y Arsenio Martínez Campos, hicieron posible el paso del Estrecho hace ahora exactamente quince años.

Esta recompensa se otorga a Juan Arcusa Corbacho, fallecido posteriormente como consecuencia de las heridas recibidas el mismo día 22 de julio de 1936; Francisco Martínez de Toledo, muerto más tarde en el frente de combate; Carlos Romero Abréu, Manuel Romero Abréu, Antonio Martín Moreno y Jorge Francés Bassadone, los dos últimos de las J. O. N. S. de Ceuta, y los primeros, de las de Cádiz.

Los primeros camaradas, con los mandos citados, partieron de Cádiz con los faluchos "Nuestra Señora del Pilar" y "Pitucas", y burlando la vigilancia del acorazado "Jaime I", los cruceros "Libertad" y "Cervantes" y tres submarinos de la escuadra roja, lograron enlazar con las fuerzas militares de Africa, precipitando así la intervención de éstas en la Península para resolver la dramática situación en que se encontraban diversas plazas y ciudades de Andalucía.

El último libro

El sentido del humor de Alvaro de Laiglesia halla una nueva y feliz expresión en el libro que acaba de lanzar: "La gallina de los huevos de plomo", páginas amenas, saturadas de esa gracia moderna y llena de desenfado, peculiar de la pluma burlesca del director de "La Codorniz". Con su reciente libro, Alvaro de Laiglesia reafirma su personalidad de gran humorista entre los valores más positivos de la joven generación literaria.

De Gasperi ultima su Gobierno

Espera que su plan sea aceptado hoy mismo por su partido en pleno

ROMA, 22.—De Gasperi ha elaborado un plan de compromiso para formar un nuevo Gabinete anticomunista sin enajenarse el ala izquierda de su partido cristiano-demócrata, según se declara en los círculos bien informados de la capital italiana.

De Gasperi tiene muchas esperanzas de que su plan sea aceptado por todas las facciones de su partido, poniendo fin a la crisis acaso mañana por la noche. Pero reconoce que aún tiene que convencer a los izquierdistas de su propio partido y a los jefes laborales, que han advertido que no cooperarán si vuelve al mismo puesto Giuseppe Pella, el ministro de Hacienda saliente.

Se agrega que De Gasperi no tiene intención de renunciar al programa de Pella de defensa de la lira, clave del programa antiinflacionista del Gobierno. Tampoco tiene intención de excluir a Pella del Gobierno. Parece que el plan de De Gasperi es dar la cartera de Hacienda al ministro saliente de Finanzas, Ezio Vanoni, encargando a Pella de algún otro puesto. Todavía no se sabe si Vanoni acepta.

Vanoni apoya la "defensa de la lira", pero cree que el Gobierno debe ser más liberal en sus medidas con respecto a la industria para poder absorber el paro de dos millones de hombres.—EFE.

PERDIDA

cartera señora, parque Oeste, domingo mañana. Ruego devolución, libreta notas

García Alonso, Montera, 3

Teléfono 218113

Chevrolet

TIPO SECORSA, VENDO

Galileo, 77. Garaje

DE SOTO

Cambio volante, telecontrol calefacción, refrigeración, perfecto estado, vendo o cambio por pequeño.

Velázquez, 8

PARIS

EXCURSION AGOSTO

VIAJES IBERIA

José Antonio, 37. Teléfono 228257

MADRID

DE CADA DIEZ CIUDADANOS, NUEVE PADECEN LA INSOPORTABLE TORTURA

de unos pies que arden, doloridos, embotados y cansados.

Otros muchos tienen que aguantar desesperadamente los agudos dolores de sus juanetes y de sus callos y durezas inflamadas e hipersensibilizadas por la fatiga y el calzado.

Unos pies encadenados al dolor y al peso del cansancio agotan materialmente a la persona que es víctima de tal martirio.

Pero... ya desde el mismo instante del contacto de la sutil crema PENTODERM sobre la piel de los pies, el tormento cesa. La fatiga agotadora y el dolor se convierten en bienestar, la ligereza y el buen humor reaparecen hasta olvidar totalmente que los PIES EXISTEN.

Ni baños de pies, ni fricciones, ni operación alguna que signifique molestia, ni pérdida de tiempo. Un solo instante es necesario para librarse de este cautiverio. Basta una suave aplicación de Pentoderm en el momento preciso, que desgraciadamente y con tanta intensidad avisa, ya llegando a casa, en la oficina o en pleno campo, pues se trata de una operación muy sencilla, muy rápida, limpia y agradable.

Tal es su poder emoliente y suavizante de la piel, que una sola aplicación diaria al acostarse acabará, incluso, liberándole, progresivamente y sin darse cuenta, de los callos y durezas producidos por la inhumana opresión del calzado.

Pentoderm

La solución definitiva del problema de los pies

LABORATORIOS CERA, S. A. Avenida José Antonio, 11. Teléfono 214971. MADRID

FRASQUITO, HERIDO MENOS GRAVE EN MADRID

Luis Aparicio, en Vista Alegre, y Ortega, en La Línea, graves

Con novillos como los de María Sánchez que ahora llevan el añadido de Terrones, para mayor confusión—que ayer se lidiaron en la plaza de las Ventas no es fácil, nada fácil, ni que los toreros se luzcan ni que el público se divierta. ¡Vaya novillejos! Y en este despectivo calificativo entra, junto a la ínfima calidad, la ínfima cantidad. Novilletes de media casta, de mala casta, inciertos en la embestida, cortos de arrancada, molestos, antipáticos.

Como Frasquito necesita un ganado apropiado a su temperamento "sui generis", casi no habría que decir que no pudo lucirse con estos auténticos enemigos del torero. Con el primero, mansurrón como él solo, se limitó a estar breve, y lo celebramos, pues en estos casos es preferible la brevedad a la lata. Tras pocos muletazos, un pinchazo, dos medias estocadas y un descabello. Con el cuarto, que no levantaba la cara del suelo, intentó sacar fuerzas de flaqueza, confiándose acaso más de lo que la ocasión propiciaba, y resultó cogido en uno de los primeros muletazos en redondo. Dámaso Gómez acabó con el novillo mediante tres pinchazos y un descabello.

Blanquito veroniqueó bien a sus dos novillos, en el primero de los cuales se apuntó lo mejor de su labor al clavarle tres pares de banderillas de verdadera exposición, metiéndose demasiado para un bicho que conservaba muchas facultades y que en la segunda entrada le derribó violentamente. Con la muleta, pleno de voluntad, consiguió sacar algunos buenos redondos y manoletinas; remató la faena con una estocada y dió la vuelta al ruedo. El último de la tarde, huido y que se colaba peligrosamente, no estaba para bromas y Blanquito no se arriesgó a gastarlas. Lo alivió como pudo y lo despachó de dos pinchazos, dos estocadas y cuatro intentos de descabello sin la prisa necesaria para que no le tocaran un aviso. Con todo se le despidió con aplausos.

Hemos dejado para último lugar a Dámaso Gómez porque a él se le debió la nota fuerte del festejo. En conjunto el madrileño tuvo una buena tarde. Y mejor aún que por los resultados, muy estimables, por la enorme voluntad y la enorme decisión que puso en salir airoso del difícil trance. Su primer enemigo se colaba y se revolvía pegajosamente, cabeceando en todo momento, y el madrileño, que lo había recibido con dos largas cambiadas de rodillas, justamente ovacionadas, lo muleteó muy valiente, sacándole más partido del que cabía esperar, y lo mató de dos medias estocadas, por lo que dió la vuelta al ruedo. Con el quinto, un morlaco mansoite, avisado, que peleaba a la defensiva, Dámaso estuvo terriblemente valiente. Tan cerca, tan cerca lo tomó con la muleta al natural, que una de las veces fué el novillo el que le tomó a él en los pitones y le pegó una aparatosa voltereta. Volvió Dámaso con la cara y el traje ensangrentados, y aun se colocó más cerca de los pitones al muletear en redondo con la derecha. El toro se asustó de tanto valor y ya estaba también la gente un poco asustada cuando el torero se hincó de rodillas y de espaldas al cornúpeto—cornúpeto, que preferimos el vulgarismo—, y así avanzó, retrocediendo, hacia él. ¿Quería que se le arrancase? Así debió de creerlo hasta el peón, que, asustado a su vez, se llevó al animal—nos referimos al toro, aclarémoslo—con un capotazo. Acabó el espada con dos pinchazos, media estocada y un descabello, y muchos pidieron la oreja y todos aplaudieron con fuerza y tesón suficientes para que aquél diese dos vueltas al ruedo.

Una línea para lamentar que los picadores lo hagan cada vez peor. ¿No se les podría meter un poco en vereda?

La plaza, casi llena. Mucho calor. Bastante aire. Y dos horas y media largas de novillada.

EL DE TANDA

Parte facultativo.—El diestro Frasquito sufre una herida en el perineo posterior, con gran despegamiento y contusión de una zona de cinco centímetros de piel y una trayectoria ascendente de siete centímetros, que, disecando el recto, abre la fosa isquiorrectal del lado izquierdo y desgarra parte del esfínter anal. Pronóstico menos grave.

Novillos en Vista Alegre

Otra vez novillos de Alonso Pesquera en la plaza carabanchelera de Vista Alegre, aparte dos de Tabernero de Paz, que se jugaron en tercero y cuarto lugares, y otra vez flojera y sosería en general.

El primero tropezó de salida con un pilarote de la puerta y quedó tan resentido de los cuartos traseros, que hubo de ser devuelto al corral. Mientras salían los mansos se tiró un espontáneo al ruedo, dió unos cuantos muletazos, se arrodilló sin muleta, que es la moda, y hasta se tumbó en el suelo. Después, naturalmente, se lo llevaron detenido.

Con el novillo sustituto anduvo Rafael Santa Cruz bastante suelto, aunque se desconcertase algo al final por las dificultades de su enemigo, al que despachó de media estocada. Se le aplaudió. Del que cogió al segundo espada se deshizo Santa Cruz de un estoconazo. Al cuarto le hizo una faena muy estimable, con tres estatuarios impresionantes, afarolados, molinetes y otros vistosos y emocionantes, por la calma con que el torero lo ejecutaba. Acabó con un estoconazo y cortó la oreja y dió la vuelta al ruedo. También se entendió con el quinto, al que muleteó bien por alto, con habilidad, para que no se cayera, demostrando el negrito que sabe lo que trae entre manos, y lo pasaportó de un pinchazo y una estocada.

Luis Aparicio Jijón, tras unos aceptables muletazos con la derecha—con la izquierda está menos hecho—, resultó cogido al perfilarse para matar.

Jesús Domingo puso mucha voluntad y mucha valentía en su labor, pero le falta experiencia y entrenamiento. Cuando adquiera la facilidad para andar por el ruedo que da la costumbre no se le notarán ciertas desigualdades, que a veces parecen un poco extrañas. Lo principal, de momento, es que no se asusta de andar cerca de los toros. A su primero lo mató de tres pinchazos y una estocada, y al otro, de una estocada y un descabello.

Parte facultativo. — Luis Aparicio sufre una herida en la cara anterior del muslo izquierdo, de 18 centímetros de profundidad, con desgarro de músculos y que contornea la cara interna del fémur, desgarrando los bíceps semitendonoso y semimembranoso y abductor mayor, rompiendo la aponeurosis de la cara posterior del muslo. Pronóstico grave.

EN PROVINCIAS

(Extracto de la información suministrada por la agencia Cifra.)

Toros en Barcelona

BARCELONA, 22. — Plaza Monumental. Un toro de Alipio Pérez y cinco de Urquijo, bien presentados, pero sosos.

Manolo González se mostró voluntarioso en el primero y lo mató de un pinchazo y una estocada. Fué ovacionado. Al cuarto le hizo una buena faena y lo despachó de un pinchazo y una estocada. (Ovación.)

Aparicio muleteó bien al segundo, lo mató de una estocada y un descabello y dió la vuelta al ruedo. Al quinto le sacó una superior faena, lo pasaportó de una estocada y le cortó una oreja.

Litri, faena superior en el tercero, con sus acostumbrados desplantes; tres pinchazos y una estocada, y cortó una oreja. En el sexto, valiente, para acabar con media estocada y un descabello. Fué ovacionado.

Cogida de Ortega en La Línea

LA LINEA DE LA CONCEPCION, 22.—Toros de Salvador Guardiola.

Arruza tuvo una tarde completa, y, aunque más flojo con la espada, cortó una oreja del primero y las dos y el rabo del cuarto. También despachó al quinto en sustitución de Ortega.

Este resultó cogido por el segundo al dar una manoletina y sufrió una herida de cuatro centímetros en la región rotulicennia, conmoción cerebral y contusiones torácicas, de pronóstico grave.

Carmona cortó las dos orejas del tercer toro, oyó palmas en el quinto y una ovación en el sexto.

Novilladas

VALENCIA, 22.—Novillos de Cerrualto.

Lozano se mostró voluntarioso en el primero y cortó una oreja del cuarto.

Manolo Vázquez, gran faena en el segundo, al que le cortó las dos orejas, y superior en el quinto, del que cortó una oreja.

Jumillano oyó un aviso en el tercero y valentón en el sexto. Sufrió un varetazo en la región glútea.

* * *

SAN SEBASTIAN, 22. — Novillos de Alberto González, con nervio.

Liceaga oyó muchos aplausos en el primero y cortó una oreja del cuarto.

Peñalver dió la vuelta al ruedo en sus dos novillos.

Fernando Jiménez, valiente en el tercero y ovacionado en el sexto.

Toros en Francia

MONT DE MARSAN, 22.—Toros de Domecq. Pepe Dominguín fué ovacionado en sus dos toros, lo mismo que su hermano Luis Miguel. Martorell escuchó una ovación en su primero y en su segundo se puso pesado con el estoque.—EFE.

NOVEDADES TEATRALES DE LA SEMANA

Otra semana totalmente en blanco

De mal en peor va la temporada veraniega en los teatros madrileños. En la última semana, los únicos sucesos registrables a la ligera, fueron el beneficio y homenaje de Raquel Daina en el Reina Victoria con "Lo que Alberto se llevó" y el habitual fin de fiesta, y la reposición, en el barriobajero teatro Pavón, del juguete de Lucio titulado "El niño de las coles", obra que va muy bien a aquel teatro, tan próximo a la plaza de la Cebada.

Fuera de esto no ocurrió nada, lo que se dice nada, en nuestros teatros. En todos ellos, visto que los actuantes tienen pocas ganas de ensayar y montar obras, aunque sean "refritos", han echado mano de un número de gran atracción, que podrán ver ustedes al pie de las carteleras y en la mismísima boca de las taquillas. Este elemento se anuncia así: "Teatro refrigerado". Y con ello creen los señores empresarios y los señores artistas que basta para defender su campaña de verano. ¡Que Dios les conserve—por lo menos hasta septiembre — su ingenuidad optimista!

ACORDE

CARTA INFORMATIVA

Querido Zapirón: ...y hubo sorpresas, como te predije, sobre todo para quienes esperaban que la golosina—las fascinadoras 300.000 pesetas del señor Pujol destinadas al teatro—se repartiría bonitamente entre diez o doce concursantes de uno y otro sexos; y hubo, como secuela, exclamaciones y comentarios para todos los gustos, y patatuses y pataletas y... Paremos. Bueno, pero lo peor no es lo que haya sucedido —en el caso de que lo sucedido sea discutible, cosa que se verá en su día—, sino lo que se teme que suceda... ¿Qué autor de los excluidos no se dispone ahora, por lo menos, a colocar su obra en algún teatro? Y obras de un mismo tema y obras de escaparate. Y aproximadamente unas 300. Piensen, piensen en ello y tiemblen.

¡Ea!, y pasemos a lo nuestro. Sí, Zapirón, me lo han contado y me ha hecho gracia: los íntimos de Guerrero, capitaneados por Monterito Alonso y Paco Torres, se han constituído en sociedad casi anónima para impedir—en adelante—que el popular maestro, como empresario, continúe realizando... indiscreciones onerosas. La idea es magnífica; tanto, que me he adherido a ella; mas...—¿a qué engañarte?—con desaliento, porque Jacinto y su vocación nos podrán a todos. No obstante, se admiten adhesiones. El, entre tanto, no descansa, baraja sus proyectos y se preocupa principalmente de su campaña lírica de altas notas, la cual iniciará este otoño con uno de los homenajes obligados: el dedicado a don Ruperto, para el que se repondrán "La venta de don Quijote" y "El tambor de granaderos". Seguidamente, según lo establecido, se verificará el estreno de "La Lola se va a los Puertos", de los Machado y Angel Barrios, para cuya protagonista ha sido contratada Matilde Vázquez. Convengamos que en esto no hay indiscreción.

Mira, y hay otra cosa lírica bonita para fecha casi inmediata: se trata de los conciertos y representaciones que se dieron no ha mucho en el Español por la Orquesta de Cámara, los cuales—con las mismas características que aquí—van a repetirse el próximo mes de agosto en Santander, Bilbao, San Sebastián, etc., bajo la dirección escénica del entusiasta Antonio Rigueime. Sin duda, su promotor, el marqués de Bolarque, sabe lo que se hace. Por lo menos, se quita de la "corriente". Sin apartarse de ésta, en cambio, porque no parece cosa fácil, para Madrid tendremos pronto la formación revisteril de la Soler, y para provincias, además de la que hoy actúa con brillantez en el Victoria, otra de nuevo cuño, con Alfonso del Real a la cabeza, que estrenará en seguida la revista "Una mujer de bandera", de Sicilia, Arana y el maestro Escobar.

Sí, hombre, sí. En el campo del "verso" hay siempre trigo, y no del que se presta, por fortuna, a que los avariciosos hagan de las suyas. Uno de estos días, precisamente, reunen su compañía cómica los populares Miguel Ligero y Blanquita Pozas, de quienes sabemos que han firmado para presentarse en el Victoria, de Madrid, el Sábado de Gloria. Antes, como te dije ya, se curtirán por todo el Norte, por donde ya hacen sus pinitos las compañías de Irene, la Barcena, Antonio Vico, Lilí Murati, los del Infanta, Gundita Muñoz Sampedro, Adamuz-Sabatini y algunas más. No, los de Gasco-Granada continúan en el Comedia, de Barcelona, teatro en el que acaban de estrenar con franco éxito "Un drama en el quinto pino", de Tono y Manzanos.

Y en Madrid—para estos días—se nos preparan novedades de verano. En el Cómico, por ejemplo, de ser posible, Espantaleón y Orjas, que pelean con entusiasmo por distraernos, nos servirán muy pronto la interesante reposición — estreno para muchos—de "El viaje del Rey", de Paso y Abati, y en el Alcázar —Dios mediante—se tira a reponer a todo honor "La casa de la Troya", famosa de suyo, reposición para la que han sido contratados Ismael Merlo y Pepe Blanch. Con todo, que el calor les sea leve a unos y a otros.

MICIFU

EXCURSION A LOURDES

VIAJES IBERIA

José Antonio, 37. Teléfono 228257

MADRID

AUTOBUSES

en servicio regular

Madrid-Burgos
Madrid-Vitoria
Madrid-San Sebastián
Madrid-Santander
Madrid-Soria
Madrid-Toledo

ALENZA, 20 Teléfono 333711

PLAZA de TOROS DE MADRID

Miércoles 25, 6,15 tarde, seis novillos del vizconde de Garci-Grande para

GALERA
DAMASO GOMEZ
ENRIQUE VERA
(de Almería)

nuevo en esta plaza

Carnets, hoy lunes todo el día

Localidades desde cinco pesetas

PARA COMER BIEN

EN ARANDA DE DUERO

Restaurante GUIJARRO

COCINA CASERA. JUNTO AL RIO DUERO

CUBIERTO DE LA CASA, 26 PTAS.

CUPOS DE GASOLINA TURISMOS

Los usuarios de cupos de gasolina para turismos que se hallan inscritos en nuestras oficinas del Servicio de Restricción, cuesta de Santo Domingo, 11, podrán recoger, previa presentación de la cartilla de Usos y Consumos, el cupo correspondiente al mes de agosto, desde las 9,30 a las 12,30 horas, los días siguientes:

Día 23 julio. Epígrafe A.—Todos los vehículos.
Día 24 julio. Epígrafe B.—Hasta la matrícula 63.000.
Día 26 julio. Epígrafe B.—Desde la matrícula 63.001 al final.
Día 27 julio. Epígrafe C.—Todos los vehículos.
Día 28 julio. Epígrafes D y E.—Todos los vehículos.
Día 30 julio. Epígrafes F, G, H, I y J.—Todos los vehículos.

Los mismos días y epígrafes, de 12,30 a 13,30, horas para Gestorías y Empresas con tres o más cartillas.

A los médicos que satisfagan patente reducida se les despachará a partir del día 23 de julio, desde las 9,30 hasta las 12,30 horas.

Se recomienda a los usuarios, para evitarles mayores molestias, que procuren retirar su cupo en los días y horas que se fijan en este anuncio. Quienes, por razones justificadas, no lo hicieran, podrán retirarlo desde el día 31 de julio hasta el día 31 de agosto, dentro siempre de las horas fijadas.

"ITALIA"

SOCIETA' DI NAVIGAZIONE

PROXIMAS SALIDAS PARA AMERICA

Línea Sudamérica

10 agosto
"CONTE GRANDE"
26.000 tons.

28 septiembre
"CONTE GRANDE"
26.000 tons.

De Barcelona para Río Janeiro, Santos, Montevideo y Buenos Aires

Travesía a Río Janeiro: diez días

Travesía a Buenos Aires: catorce días

LINEAS CENTRO-AMERICA, NORTE Y SUDPACIFICO

23 agosto
"NEREIDE"

De Barcelona para Venezuela, Colombia, Panamá, Costa Rica, Nicaragua, El Salvador, Guatemala, California y Columbia Británica

11 agosto
"A. USODIMARE"

De Barcelona para Venezuela, Panamá, Colombia, Ecuador, Perú y Chile

Línea Norteamérica

5 agosto
"VULCANIA"
26.000 tons.

De Gibraltar, tocando en Lisboa el 6 de agosto, para Halifax y New York

15 agosto
"CONTE BIANCAMANO"
26.000 tons.

De Gibraltar para Halifax y New York

Travesía en 6 1/2 días

Agencia oficial: *Líneas Marítimas Italianas* G. Avversari

EN SUS NUEVAS OFICINAS: CALLE ALCALA, 54. — TELEFONO 22 45 24. — MADRID

EL MIERCOLES 25, EN VISTA ALEGRE, SENSACIONAL DEBUT DE

Fernando Jiménez, el "Brillante de Sevilla"

La empresa de la plaza de toros de Vista Alegre, en su deseo de ofrecer al público carteles del máximo aliciente, ha conseguido contratar para el miércoles 25, día de Santiago, a la auténtica y sensacional revelación de esta temporada, Fernando Jiménez, el "Brillante de Sevilla", cuyas actuaciones en distintas plazas de España—triunfos clamorosos—han causado la admiración más grande.

Con Jiménez tomarán parte en esta magnífica novillada Joselito Torres, artista venezolano del más depurado arte, y "Carnicerito de Málaga", verdadera promesa de la novillería.

Real Aero Club de España

AVISO

Visto el gran número de consultas que se reciben en este Real Aero Club de España, formuladas por los señores socios del mismo, parece pertinente no sólo contestar personalmente a cada una de las consultas, sino además poner en conocimiento de todos, por medio de la prensa, los extremos de más interés general en relación con aquéllas.

A estos efectos, se hace público que el Real Aero Club de España:

1.º Tiene abierto, a partir del martes día 24 próximo (D. m.) en su local social de carrera de San Jerónimo, 19, el servicio de comedor.
2.º Tiene ya funcionando el servicio de bar en el mencionado local de carrera de San Jerónimo, 19.
3.º En los mismos locales se puede jugar debidamente a las cartas y al billar.
4.º En los mismos locales se siguen dando cuantos servicios de información se deseen con relación a pilotos, escuela, etc., etc. Para estos fines, la entrada es por Ariabán, número 10.
5.º En los locales de esta sociedad en el campo están abiertos los servicios de bar y el de comedor.
6.º En los mencionados terrenos del Real Aero Club de España pueden volarse, existiendo el material preciso para ello.
7.º En el mentado terreno está abierta la piscina y las instalaciones adecuadas a la misma.
8.º En los locales edificados en el mencionado terreno se puede jugar, entre otros entretenimientos, al ping-pong y a las cartas.
9.º El tenis y el frontón no están terminados todavía.
10. Los servicios de autobuses que este Real Aero Club de España tiene entre la carrera de San Jerónimo, 19, y el campo sufren la siguiente modificación en su horario a partir del domingo día 22, inclusive, por parecer que ello es más conveniente así a los señores socios:

SALIDAS del Real Aero Club de España, carrera de San Jerónimo, 19, para el campo

Laborables	Domingos y demás días festivos
11,— horas	9,— horas
14,30 horas	12,— horas
17,— horas	17,— horas
21,30 horas	21,30 horas

SALIDAS del campo para el local social en Madrid, carrera de San Jerónimo, 19

Laborables	Domingos y demás días festivos
14,30 horas	13,— horas
17,30 horas	17,30 horas
22,— horas	22,— horas
2,— horas madrugada	2,— horas madrugada

11. Los señores socios que aún no tengan el carnet, pero que hubieran recibido la tarjeta provisional, tienen exactamente los mismos derechos que los que ya tuvieran el carnet.

SECCION FINANCIERA

BANCO DE ESPAÑA

Terminadas las operaciones del canje-fusión de las Deudas Amortizables 3,50 por 100, emisiones 15 julio 1945, 1 enero y 8 marzo de 1946, se pone en conocimiento de los depositantes de dichas clases de valores en este Banco, que queda restablecido el movimiento de depósitos suspendido por tal motivo.

A todos los depositantes que tengan en sus resguardos fracciones de 500 pesetas y no hayan solicitado en el plazo señalado la compra de la fracción necesaria para completar y adquirir un título de 1.000 pesetas, les será entregado a partir del día 20 del actual, en la ventanilla número 18 de la Caja de Valores de esta Central, el correspondiente impreso, que prévialmente ha de suscribir el titular o titulares del depósito, a fin de recibir el libramiento (que también ha de ser firmado por el titular), para el cobro de la citada fracción.

Es indispensable para realizar el cobro en efectivo o el abono en cuenta corriente **la presentación del resguardo o resguardos de depósito** para hacer constar en los mismos la baja del nominal representativo de la mencionada fracción.

Los depositantes que hubieren solicitado la refundición de sus depósitos en uno o varios resguardos pueden recoger éstos en la ventanilla número 21 de la Caja de Valores, contra el recibo que les fué entregado.

Madrid, 16 de julio de 1951.—El secretario general, **Alberto de Alcocer.**

2009 Ministerio de Cultura

EL LAUREL DE BACO
CERVECERIA - BAR
RESTAURANTE
Amplios salones para BODAS Y BANQUETES (Dirección: Díaz-Rueda)
TARDE Y NOCHE, magnífico cubierto, 30 ptas.
Esmerado servicio a la carta
Plaza de la Moncloa, núm. 10
Teléfono 243685. MADRID

Jardines BOLONIA
ALCALA, 199
Grandioso éxito de
GLORIA LUZ
y su "ballet" internacional
María Remedios — Josele
Baile gitano
Margot y Chiwerto
formidable pareja acrobática
MARIO VISCONTI y CEBRIAN

COMENTARIO

UN ESPAÑOL EJEMPLAR

Por FRANCISCO CASARES

Contra el dicho y la creencia generalizados de que nadie es profeta en su tierra, nos hallamos a veces frente al emotivo espectáculo de que una ciudad honre a sus hijos preclaros y premie sus virtudes y merecimientos. Cierto que hubo muchos casos de olvido y no pocos de ingratitud. Subrayemos los contrarios, los que enaltecen. Cuando así se hace, la honra es para el que la recibe y también, en no menor dimensión, para quien sabe discernirla. Esto ha sucedido ahora en Valencia, cuyo Ayuntamiento, en sesión extraordinaria, acordó conceder la medalla de oro de la ciudad al ilustre naviero, valenciano de nacimiento, don Ernesto Anastasio Pascual.

Hace algún tiempo comenté una conferencia de don Ernesto Anastasio, en el ciclo sobre Derecho marítimo, por él organizado. Constante viene siendo, a lo largo de muchos años, su preocupación por los problemas del mar. Y si sus devociones y desvelos se tradujeron, las más de las veces, siempre que se le ofreció coyuntura, en actividad fecunda, creación de empresas, impulso a la construcción naval y, en suma, prestación de relevantes servicios, no faltó la expresión de su amor a la patria chica. Sobre el afán cotidiano, en la dirección de una sociedad que colabora en las más decisivas realizaciones de la industria naval, sintió el deseo, la ilusión y el deber de dar a Valencia una parte considerable de sus entusiasmos. Y en esa conferencia se proponía la reconstrucción de las Atarazanas y la creación del Museo del Mar. Astilleros, líneas marítimas, emprendimientos diversos, fueron obras que el señor Anastasio vinculó a Valencia. La ciudad, por su órgano rector, ha expresado al insigne naviero español su acendrada y justísima gratitud.

Pero hay que considerar en este caso algo más que la recompensa local, con ser tan honrosa. El señor Anastasio es una figura nacional. Y un espléndido ejemplo humano para tantos que no saben poner la voluntad y la fortaleza en sus andanzas por la vida. Son muchos los que sucumben sólo por dejarse ganar por desánimos o decepciones. Los que triunfan tras de luchas arduas y recorridos largos es porque tuvieron fe en sí mismos. Así, sólo así, se es autodidacta. Y el valenciano al que se acaba de premiar con la más alta distinción de la ciudad mediterránea es eso, tan sencillo de decir como difícil de practicar: un verdadero autodidacta. Es el hombre que se forma a sí mismo, que trabaja sin conceder acceso a la fatiga, que siente el noble deseo de superarse cada día. Una vocación marinera, sentida desde la infancia, le lleva a cursar los estudios de la Marina mercante. Alcanza su título, y como capitán navega, manda barcos, conoce y surca los mares del mundo. No le basta. Es mayor su ambición. Deja los puentes de mando y se enfrenta con los libros. Quiere ser abogado y especializarse en Derecho marítimo. Y su férrea voluntad le permite alcanzar el objetivo. Es poco, sobre todo en un fundamental aspecto: el de subvenir a las propias necesidades.

Hay otra actividad, otra faceta del ejercicio marítimo a la que puede consagrarse. Se hace práctico de puerto, y en esta profesión actúa, en el de la ciudad condal, varios años. Todavía siente nuevos impulsos, anhelos de superación. Y comienza entonces su labor como partícipe de compañías navieras. Asesor unas veces, como en la Compañía Valenciana de Vapores-Correos de Africa; fundador de nuevas empresas, como la Trasmediterránea, que dirige primero y preside actualmente, y, para dar todo su caudal de talento y energía, propulsor de construcciones, lo que cristaliza en la Unión Naval de Levante. Inserto ya en la esfera de los negocios, simultanea aquellas tareas navieras con las de las finanzas, especialmente en la rama de seguros, y es hoy presidente de La Unión y el Fénix. Otras muchas sociedades y empresas reclaman su competencia y solicitan su asesoramiento. Y de este modo, el modesto capitán de barcos, el práctico del puerto de Barcelona, llega a ser la primera figura de las actividades navales españolas. Este es, en síntesis, el itinerario de un hombre de firmeza inquebrantable, de amor apasionado para el mar, de lealtades insobornables para su Valencia nativa y de fervores exaltados para todo lo que sea patriótico empeño y nobilísimo afán de servir a España.

Cuanto más alto el emplazamiento—bien sabido es—mayor la responsabilidad. Y hasta la vulnerabilidad. Don Ernesto Anastasio, en diversas fases de su dilatada actuación, casi siempre consagrada al mar y a los barcos, sufre embates, se ve asediado por desilusiones. Su voluntad vence todos los obstáculos. No se deja batir por el pesimismo. Tiene trazado su camino, y lo sigue, porque piensa que ganar sus propias batallas es obtener también la victoria en las que pueden importar a intereses más altos que los puramente personales. Y así, llega—siempre llega—el momento en que su obra es reconocida y premiada.

Valencia, en esta ocasión, ha sido intérprete de sentimientos y deberes más anchos. El homenaje que se ha tributado a don Ernesto Anastasio, en unas jornadas que tuvieron intenso sentido marinero—coincidía con el lanzamiento, desde los astilleros de la Unión Naval de Levante, del primer "Terry boat", trasbordador de trenes, que lleva en su quilla el glorioso nombre "5 de Agosto", como recuerdo y evocación del paso del convoy de la Victoria por el Estrecho—, tiene auténtico carácter nacional. Esa medalla no es sólo valenciana. Es española. Y si la significación es la de refrendar méritos y dejar constancia de servicios, yo creo que ha de apreciarse en la recompensa algo más importante, en una estricta interpretación humana: es el premio al hombre sencillo, trabajador, de infatigable voluntad, de indestructible fe, al español ejemplar, cuya ejecutoria puede servir de modelo a los escépticos, a los que dudan y a los que, en fin, tienen la debilidad y el pecado de abrir las puertas de su espíritu para que entren por ellas la desconfianza y el cansancio. El ilustre naviero no les quiso dar beligerancia y su prestigio es hoy tan alto como su indomable fe: en España y en sí mismo.

En Sabadell cae a tierra una avioneta

Su tripulante fué extraído carbonizado de entre los restos

SABADELL, 22.—Durante un vuelo de entrenamiento efectuado esta tarde por la avioneta propiedad del Aero Club de Sabadell, tipo Moth Major, pilotada por el socio de la entidad don Francisco Atmetlla Benavent, natural de Barcelona, de diecinueve años de edad, entró en barrena a la altura de 400 metros, estrellándose en el suelo, en el término de San Quirico de Tarrasa, a tres kilómetros al noroeste de este aeródromo. El infortunado piloto falleció en el acto y su cuerpo fué extraído totalmente carbonizado de los restos del aparato. Este había despegado a las diecinueve horas treinta y dos minutos y el accidente sobrevino tres minutos después, es decir, a las diecinueve horas treinta y cinco minutos. Acudieron al lugar del suceso el vicepresidente del Aero Club de Sabadell, señor Ribalta, con otros miembros directivos y el juez de primera instancia, que instruye el correspondiente atestado. En las primeras horas de la noche los restos del infortunado joven serán trasladados a esta ciudad. Se da la triste circunstancia de que la avioneta capotó en un lugar próximo al en que veranea la familia del infortunado piloto.—CIFRA.

LOTERIA NACIONAL
GRAN SORTEO EXTRAORDINARIO PARA EL DIA 26 DE JULIO
DOS SERIES
Precios: Billete, 1.000 pesetas.
Décimo, 100 pesetas
Premios mayores para las dos series:
1.º 15.000.000
2.º 6.000.000
3.º 3.000.000

LAS GENTES HABLAN DE...

LA FAMILIA REAL BULGARA, EN ESPAÑA. — SE CASA UNA HIJA DE STALIN. — HA ABDICADO EL REY DE BELGICA

La familia de Boris El rey Boris de Bulgaria murió a poco de su entrevista con Hitler. El piloto del avión que le llevó a Sofía había recibido unas extrañas órdenes: "Obedeciendo el mandato—declaró—, ascendí en decha hasta los 10.000 metros para descender en picado, remontarme de nuevo y repetir los ascensos y descensos varias veces..." Cuatro días después falleció el monarca. Fué enterrado con toda solemnidad en el monasterio de Rila. Agustín de Foxá escribió en aquella ocasión su crónica más bella. Allá quedó el cuerpo del monarca como custodiado por una milenaria tradición, reliquia para la historia de Bulgaria, y el pueblo acudía en peregrinación a la tumba porque su fino sentido le decía que bajo ella reposaba el más fiel custodio de sus libertades.

En 1944, los rusos invaden Bulgaria. Un día se notificó a la reina Juana que el cuerpo del monarca iba a ser exhumado, y veinticuatro horas más tarde el féretro estaba allí, en el palacio de Wrana. Había llegado de cualquier manera, sin honores ni acompañamiento. Al día siguiente, a las cuatro de la mañana, y con asistencia sólo de la reina, sus dos hijos y unos cuantos fieles, fué enterrado de nuevo el cuerpo del rey Boris en un rincón del parque... La operación se terminó a punto de amanecer. Y sobrevino el portento: todos los pájaros congregados en el árbol que sombrea el lugar del enterramiento, y como puestos misteriosamente de acuerdo, rompieron maravillosamente a cantar.

Por entonces ya habían sucedido los dramáticos acontecimientos que indicaban bien claramente el futuro del país. El día 1 de febrero de 1945 los tres ex-regentes—entre ellos, el príncipe Cirilo, hermano del rey—, seis miembros de la Corte, todos los ministros del antiguo gabinete y numerosos diputados fueron condenados a muerte. La reina Juana solicitó la gracia del indulto. Todo fué inútil. Fueron ejecutados el día mismo de la sentencia... A la mañana siguiente, los nuevos regentes presentaban sus excusas a la reina. Todor Pavlov, que por dos veces había sido indultado de la pena de muerte por el rey Boris, insistió en la seguridad de la reina y sus hijos, seguridad que no podía hacer extensiva a los que habían servido lealmente a la Monarquía. La reina Juana solicitó abandonar el país con sus hijos. El presidente del Consejo, Kimon Georgieff, denegó la petición. Todavía no se había recorrido la trayectoria prevista para calvario de la familia real. Y siguieron las jornadas amenazantes, vejatorias en aquel palacio de Wrana, que, bombardeado durante la guerra por los ingleses, estaba medio derruido. Al fin, como una liberación, se celebró el simulacro de plebiscito en septiembre de 1946. El secretario general de la Presidencia del Consejo, Altenor, se presentó a la reina y secamente le dijo: "Dos barcos saldrán de Estambul con dirección a Alejandría. Uno parte el día 17; el otro, un mes más tarde. El presidente del Consejo no tiene inconveniente alguno en que toméis el segundo." La reina respondió que abandonaría el país con sus hijos el día 17. A la mañana siguiente iniciaban el viaje acompañados de Elena y María Petrof; Elena, dama de honor de la reina desde el primer día de su reinado. También les acompañó el coronel Malcheff. Y en las primeras horas del día 17 partió el "Aksou"... "Pero mi corazón y el de mis hijos quedaba allí, en aquel bello país, que es bueno y que es fiel."

Dimitrof prometió cinco millones de libras esterlinas, valor del patrimonio real. El ministro de Negocios Extranjeros, Kulicheff, en la Conferencia de París anunció la inmediata entrega. La familia real búlgara no ha recibido ayuda alguna... La vida en Egipto se desenvolvió en una modestia rayana en la penuria.

La reina Juana, el rey Simeón y la princesa María Luisa están en España. Y el regazo español sabrá darles el cariño y la tranquilidad que merecen.

Boda soviética Svetlana Stalin—"Lucita" Stalin, porque en ruso Svetlana significa "luz pequeña"—se ha casado. No es la primera vez que lo hace. Antes de la guerra contrajo matrimonio con el hijo del mariscal Timochenko, del que tiene un hijo. La suerte del marido se ignora, y con soviética discreción nadie pregunta nada. Su segundo esposo es hijo de Lázaro Kaganovich y coronel del Ejército, mucho más importante lo primero que lo segundo. Y hasta un poco pariente de Svetlana por ser Stalin cuñado de Kaganovich padre, aunque la madre de la novia, Nadejda Alliueva, no fuese hermana de la importante familia de miembros del Politburó. En la dilatada lista de esposas de Stalin, Nadejda ocupa, cronológicamente, el segundo lugar. Se suicidó en el año 1932. De este matrimonio nació también Vassili, actual general comandante en jefe de la Aviación soviética.

Svetlana Stalin, si hemos de ser sinceros, no carece de encantos físicos. Aunque no es una chiquilla, pues anda pisando los treinta, tiene una bonita figura, ojos no grandes, pero sí muy vivos, y una nariculla reapingona que confiere a la fisonomía un singular atractivo. De carácter, algo ha sacado del padre, y sus momentos de cólera disfrutan de bien merecida notoriedad. El joven coronel Mikhael Kaganovich se lleva lo suyo.

Stalin, acaso por propia experiencia, pues, como decíamos antes, estuvo casado con una tía del novio, se opuso en un principio a la boda. Otros opinan que la razón de esta actitud radica en la circunstancia de ser los Kaganovich judíos. Judíos, como Trotsky.

La boda se ha celebrado en el Kremlin y con una suntuosidad muy poco acostumbrada. Durante diez días los 160 invitados han comido y bebido pantagruélicamente. El vodka y el vino del Cáucaso, el champagne rosa de Crimea y el licor de melocotón de Armenia han corrido a raudales. La novia lució en el momento de la ceremonia un traje maravilloso, cubierto de piedras preciosas y de perlas doradas, según la moda del Cáucaso. El manto medía más de 20 metros de longitud. Finalmente, los platos se sirvieron en vajilla de oro: la famosa vajilla de oro de los zares.

Abdicación El salón de baile del palacio real de Bruselas, blanco y dorado, escenario de la solemne ceremonia de abdicación del rey Leopoldo III. Dos sillones tras una pequeña mesa. Sobre ella, el acta de la renuncia. En torno, fuerte, enérgico, el cardenal Van Roey, primado de Bélgica y arzobispo de Malinas; M. Pholien, primer ministro, rechoncho y calvo; Van Zeland, ministro de Asuntos Exteriores, pálido y elegante. Una barba decorativa: la de M. Van Cauvelaort, presidente de la Cámara de Representantes. Y el burgomaestre, y los gobernadores de las nueve provincias belgas, y el gobernador general del Congo... Al fondo de la sala, el balcón abierto sobre la Plaza Real, desde el que Leopoldo III otras veces respondía con la reina Astrid a las aclamaciones de la multitud al presentar a su hija, a sus hijos. En las paredes, los tapices del cincuentenario.

La ceremonia fué breve y de una impresionante solemnidad. Durante cuatro siglos ésta es la segunda vez que un rey de Bélgica renuncia a su poder ante los representantes del pueblo. El primero se llamó nada menos que Carlos V.

Federico MUELAS

A.T.E.S.A.
Autotransporte Turístico Español, S. A.
VIAJES POR ESPAÑA
COMODISIMOS AUTOCARES ESPECIALES
CIRCUITO NACIONAL NUM. 1
IRUN-MADRID
ANDALUCIA - LEVANTE-BARCELONA
CIRCUITO NACIONAL NUM. 2
BARCELONA-LEVANTE - ANDALUCIA
MADRID - IRUN
CIRCUITO NACIONAL NUM. 3
MADRID-CANTABRICO-GALICIA
CASTILLA-MADRID
CIRCUITO REGIONAL DE ANDALUCIA
Salidas de SEVILLA para recorrer las ciudades de ANDALUCIA
A. T. E. S. A. ofrece también automóviles de turismo para viajes o excursiones particulares
Detalles en las agencias de viajes o en
A. T. E. S. A. Avenida José Antonio, 59. Teléfono 31-11-05

NUEVO GOBIERNO DE ESPAÑA

Un decreto-ley de S. E. el Jefe del Estado español ha reorganizado la Administración Central y creado los nuevos ministerios de Industria, Información y Turismo, Comercio y el cargo de ministro subsecretario de la Presidencia, y por otros decretos han sido nombrados los nuevos ministros, que, con los anteriores, aparecen en la foto, acompañando al Caudillo, momentos después de jurar sus cargos, en el palacio de El Pardo. De izquierda a derecha: Información y Turismo, don Gabriel Arias Salgado; Industria, don Joaquín Planell Riera; Aire, general González Gallarza; Agricultura, don Rafael Cavestany y de Anduaga; Marina, almirante don Salvador Moreno Fernández; Ejército, teniente general don Agustín Muñoz Grandes; Comercio, don Manuel Arburúa de la Miyar; Obras Públicas, don Fernando Suárez de Tangil y Angulo, conde de Vallellano; Gobernación, don Blas Pérez González; Trabajo, don José Antonio Girón de Velasco; ministro secretario general de F. E. T. y de las J. O. N. S., don Raimundo Fernández Cuesta; Asuntos Exteriores, don Alberto Martín Artajo; Hacienda, don Francisco Gómez y de Llano; Justicia, don Antonio Iturmendi Bañales; ministro subsecretario de la Presidencia del Gobierno, don Luis Carrero Blanco, y Educación Nacional, don Joaquín Ruiz Jiménez. (Foto Cifra.)

TEMAS MILITARES DE LA POSGUERRA

Alerta en el frente militar y en el político

Discurre la conferencia de Corea en un significativo lugar de esta península en un rincón occidental, Kaesong, al sur del paralelo 38º de esa línea geográfica que un día dividió absurdamente a una nación, creó el ambiente apropiado para la discordia, marcó la separación de dos territorios y se levantó como muralla, a cuyo resguardo se organizó, en perfecta cobertura, el despliegue del agresor, transformándola en base de partida de un sorprendente y cínico ataque. Después sirvió para entorpecer toda la acción estratégica y táctica de un combativo Ejército reivindicador, y hoy vuelve a levantarse como obstáculo en el cuestionario de una agenda de trabajos de esa conferencia "conciliadora", de la que sólo se saben con precisión los nombres de los componentes de las respectivas delegaciones, las entradas y salidas en la casa donde se reúnen, la duración de las sesiones, las interrupciones y reanudaciones... Lo demás son conjeturas deducidas por la expresión pesimista u optimista de los delegados, más que por las vagas y difusas declaraciones, que, como cortina de humo, apenas dejan entrever las cuestiones tratadas y las dificultades surgidas.

El general Ridgway, que ha permanecido en el campamento avanzado de la delegación para mantener un íntimo contacto con los representantes de las Naciones Unidas y solventar las dudas planteadas en el curso de la negociación, se ha trasladado en la noche del 18 al 19 a Tokio para a su vez hacer saber a la superioridad algo que comentábamos hace dos semanas: la gran dificultad de pretender tratar en la preparación de un armisticio cuestiones "estrictamente militares", por la sencilla razón de que la guerra es un instrumento de la política y no puede desligarse de ella ni siquiera para una simple "suspensión de armas", mucho menos si hay que tratar con un beligerante que actúa a la orden de Rusia.

Los objetivos rusos

¿Cómo eludir hablar del paralelo 38º, de tanta fuerza política, al fijar los límites de la zona desmilitarizada? ¿Cómo sortear la cuestión de la retirada de tropas extranjeras, si siempre fué condición previa impuesta por China y Rusia para toda negociación? Los problemas políticos aparecen, pues, planteados por el mando militar comunista, mientras el mando militar de las Naciones Unidas se ve forzado a interrumpir la negociación, ya que no puede abordar aquello que se escapa a sus poderes. Mientras, se gana tiempo, de valor estratégico más que táctico, para ablandar espíritus débiles, ahondar divergencias, frenar el ritmo del rearme, crear confusionismos sobre supuestos cambios de actitud en la política rusa y hacer más operante el engaño del "apaciguamiento" comunista. Sobre todo si después de nuevas entrevistas se cede en la intransigencia de esos puntos de la agenda chinocoreana, demostrando una aparente buena voluntad para preparar después fácilmente una conferencia internacional de más amplio alcance, en la que se busque la solución de problemas generales, a la que no podía llegarse por el áspero camino de una lucha armada, francamente desventajosa para los satélites soviéticos. Todos los demás pormenores técnicos carecen de importancia. En el curso de unas horas podría llegarse a un completo acuerdo entre las comisiones militares. Si existiera la buena fe que debe presidir toda negociación, pronto escucharían los combatientes el toque de clarín del "alto el fuego". Pero la realidad es que ese combatiente siente ahora una inquietud que no experimentaba anteriormente, y difícilmente podrá comprender el distingo del paralelo 38º, que anteriormente frenó sus acciones y que se levanta como un fantasma ante él cada vez que su ejército lo rebasa, sin que, por otra parte, constituya un objetivo claro y definido, por el que un día y otro van cayendo para siempre en tierras asiáticas sus compañeros de armas.

Corea es sólo un episodio

Decíamos en nuestro comentario anterior que Rusia tiene conciencia de su fortaleza y debilidad y posee la flexibilidad suficiente para adaptarse a las circunstancias siguiendo la trayectoria favorable a su juego. Y la suspensión de hostilidades en Corea representa una jugada que aprovechará al máximo. Esto hace pensar que, pese a las dificultades surgidas en la negociación y a los síntomas de un posible malogro, las conversaciones proseguirán y la agenda de trabajos experimentará todas las modificaciones que sean precisas hasta ser aceptadas por ambas partes. Otra cuestión más delicada será, después, regular las consecuencias del conflicto. Eso sí: sin precipitaciones por parte de la representación comunista, que el tiempo siempre es de gran utilidad para Rusia, para entrar en una segunda fase con nuevos delegados, más ampliamente facultados para tratar cuestiones que puedan conducir al cese del fuego y al estudio de la situación de Corea.

No basta, pues, que el mando militar permanezca alerta en el frente de batalla, atento a los movimientos adversarios, sin dejarse influir por la circunstancia del mal tiempo, desfavorable a las grandes operaciones, y por las conversaciones de Kaesong, anuncio de una suspensión de armas. Es necesario que esa alerta sea más rigurosa en el frente político, donde el enemigo monta actualmente su más peligroso despliegue para un ataque en sectores vulnerables. La guerra de Corea, como ha dicho Marshall, no es más que un episodio de un gran drama que continúa.

CIDIANO

El último libro

Don Segismundo Luengo, en su segunda novela, "Los vagabundos no mueren", que acaba de publicar, mantiene su línea vigorosa de buen narrador y logra dotar de un complejo de extrañas reacciones a sus personajes, que llegan a conmovernos con sus cálidos acentos humanos. Junto a los valores literarios de la novela, pone el joven autor una técnica moderna al servicio de un tema muy de ahora: la inquietud social.

Gran éxito en la verbena de la Prensa

Con extraordinaria animación se ha celebrado la verbena organizada por la Asociación de la Prensa en los jardines Bolonia. El público premió con sus aplausos los números de variedades, todos ellos muy notables: Gloria Luz, la magnífica "vedette", con su "ballet" internacional; María Remedios y Josele, excepcional pareja de baile gitano; Margot and Chiwerto, geniales y únicos en sus famosas exhibiciones acrobáticas, y Djenna Lorca y Jesús Sevilla, que bailaron una danza clásica española, acompañados a la guitarra por José Motos y Ricardo Modrego.

Efectuado el sorteo de regalos ante el numeroso público que siguió con gran interés este momento de la fiesta, resultaron premiados los números siguientes:

343, con un receptor Marconi; 605, con un mantón de manila de la casa Jiménez, Preciados, 52, y el resto de los regalos por el orden que se cita, a los números 981, 401, 538, 978, 323, 603, 979, 591, 765 y 410.

Los agraciados podrán retirar los regalos de las oficinas de la Asociación de la Prensa (plaza del Callao, 4) de siete a nueve de la tarde, a partir de hoy, lunes.

ASOCIACION DE LA PRENSA

El doctor Gay Prieto, a Munich

El catedrático de Dermatología y Sifiliografía de la Facultad de Medicina de Madrid y especialista del cuadro médico de la Asociación de la Prensa, doctor Gay Prieto, se ha ausentado de Madrid, adonde no regresará hasta el 10 de septiembre. Durante sus vacaciones visitará la ciudad de Munich, donde dará un cursillo de conferencias de su especialidad, invitado por aquella Facultad de Medicina.

Servicio médico

Habiendo comenzado sus vacaciones el oftalmólogo del cuadro médico de la Asociación de la Prensa doctor don Tomás Barraquer, le sustituirá durante su ausencia el doctor don Luis González Díaz en su clínica, Montera, 9, tercero, de cuatro a cinco, todos los días.

Facilitamos SIN PAGO ADELANTADO o SIN AVAL la compra de cualquier clase de maquinaria, motos, automóviles e INSTALACION COMPLETA DE ESTABLECIMIENTOS
Comercio y Crédito, S. A.
MESONERO ROMANOS, 2
Planta 3.ª

Señores Comerciantes e Industriales
Compramos los contratos de VENTAS A PLAZOS que celebréis, facilitando vuestro negocio
Comercio y Crédito, S. A.
MESONERO ROMANOS, 2
Planta 4.ª

CHARLAS SOBRE EL TIEMPO

LA ATMOSFERA SE BEBE LOS EMBALSES

Por METEOR

Era de esperar: "De Virgen a Virgen" aprieta el calor. Y va resultando verdad la creencia del pueblo. Hemos llegado a la temperatura de la sed—los 30 grados centígrados de máxima a la sombra — y ya estamos, por consiguiente, en el corazón del verano. Y no hay solución del caso; así hasta septiembre.

Menos mal que hemos descansado un poco de tormentas. Durante la semana última casi no las ha habido. Al principio se registraron algunas allá por las cabeceras de los ríos Duero y Ebro, pero después el cielo se quedó limpio de nubes y los españoles cesamos de oír truenos.

De temer es, sin embargo, que en la semana entrante se formen algunas, y para ello debemos estar prevenidos. Prevenidos apresurando lo más posible la recolección para que no resulte "engorrosa", como dicen los labradores, a causa de los aguaceros tormentosos y de las tolvaneras de aire, que estropean las mieses hacinadas en las eras. Además de producir víctimas entre los trabajadores del campo.

Dicen los que entienden de las faenas agrícolas que, salvo algunas excepciones, se van confirmando las buenas, las magníficas impresiones relativas a las cosechas que se van recogiendo. Y añaden que no sólo es buena de trigo, sino de todo, por lo que llaman a este año "completo". ¡Gracias a Dios!

Está visto: muy importante es el calor para el crecimiento y desarrollo vegetal, pero más importante que él es el agua. Año de abundancia de nieves y de lluvias podrá resultar no muy bueno, es cierto, pero casi es seguro que no resulte malo. En cambio, año seco, aunque la temperatura venga en él bien repartida a sus tiempos, no hay esperanza alguna que produzca abundancia de frutos de la tierra. Por eso aquel refrán de "Año de nieves, año de bienes" es de los que resisten todas las críticas que, con acerada y acertada justicia, se hacen a la otra infinidad de ellos, que mienten a cada paso y que no tienen más mérito que el de un fácil sonsonete rimado.

Si ese refrán se incorporó al lenguaje popular en una época en que no había embalses, en ésta, en que los hay, es necesario añadirle nuevos laureles y méritos. Milagro parece verlos ahora con una cantidad de agua que antes ni podía soñarse verla acopiada. Y, a pesar de estarla derrochando — y teniendo que perder en gran parte en las zonas en donde no encuentra todavía un inmediato aprovechamiento—, no bajan demasiado de prisa de reservas, si bien en la semana última ya han descendido en 106 millones de metros cúbicos en vez de los 34 que perdieron en la antepenúltima.

Esta gran diferencia de baja de las reservas hidráulicas tiene una sencilla explicación en el aumento de la temperatura. Al llegar el aire a los 30 grados de temperatura, el cuerpo humano siente ya la desazón de la sed. Toda el agua de nuestro organismo se nos evapora por el sudor y tenemos que reponerla anhelosamente. Todo eso le ocurre al cuerpo humano. Pero algo análogo —pudiera decirse—le sucede a la atmósfera. También a estas temperaturas se queda ella falta del agua que puede absorber y retener en forma de vapor. Y quedándose falta de ella la toma de donde la encuentra: de los embalses y de los ríos y de la que está en las capas superficiales de la corteza terrestre, así como, en gigantescas cantidades, del mar. "La atmósfera tiene sed", podríamos, pues, decir, y como tiene sed, se bebe—léase "evapora"—el agua de los embalses. Por eso, en la última semana han descendido ya 106 millones de metros cúbicos de agua en vez de los 34 que bajaron solamente en la semana penúltima.

No temamos, sin embargo, que esta baja sea un caso desastroso. Ya se dijo en estas columnas que, aun contando con un descenso semanal como ése—que es el normal en el centro del verano—, podemos resistir muy bien hasta el otoño, dado que los manantiales tienen ahora las reservas subterráneas que les han proporcionado las mansas y benéficas nevadas de este último invierno.

Se estaba formando—y así lo anunciamos aquí—una depresión barométrica en el norte de Africa. El fenómeno no es nuevo, sino natural y acostumbrado en verano. Tampoco es nuevo que esa depresión barométrica se mueva un poco y altere el mar por el estrecho de Gibraltar, y eso ya lo ha realizado en los días anteriores. Luego, es frecuente que se largue hacia las costas de Portugal, cosa que también ha efectuado en la semana última, produciendo con ese traslado lluvias por la parte norte de España y las antes citadas tormentas de las cuencas del Duero y del Ebro.

¿Qué ha hecho después esa borrasca? Eso es lo que resulta ya un poco misterioso e intrigante. Porque después se ha separado de las costas portuguesas y se ha internado hacia el Atlántico, sin que se pueda saber si en el océano se disolverá dentro de la circulación atmosférica general que sobre él se verifica grandiosa o enfilará las Antillas y allí se convertirá en uno de esos ciclones del golfo de México que devastan Cuba y las costas de los Estados Unidos. Habiendo tomado previamente fuerzas gigantescas para poder efectuar esa devastación en el manantial de energías atmosféricas que—como ha demostrado el meteorólogo español señor Morán—se halla en el abundante vapor de agua contenido en la atmósfera marina.

Las inundaciones en Kansas y Missouri son gigantescas. Quizá sean debidas a un gigantesco deshielo de las grandes nevadas del invierno último. Unas 40 víctimas y muchos millones de dólares de pérdidas van ya registrados.

Francia, en cambio, padece calor y sequedad como nosotros, y los corredores de la Vuelta Ciclista están agotándose.

Centenario del arcipreste de Hita

Una excursión desde Alcalá de Henares a Riofrío y Segovia

Con motivo de celebrarse la segunda jornada del centenario del arcipreste de Hita, la "Ruta Cervantina" saldrá de Alcalá de Henares y Guadalajara el día 25, festividad de Santiago, con dirección al palacio nacional de Riofrío, para oír la santa misa, celebrar un acto literario y descubrir una lápida en homenaje al arcipreste de Hita, costeada por el Patrimonio Nacional. Después continuará la "Ruta" a Segovia, donde, tras otro acto literario, se descubrirá otra lápida, costeada por el marqués de Lozoya, que será fijada en la muralla, junto al Acueducto, próximo al lugar denominado Postigo del Consuelo, marcándose así dos lugares inmortalizados por el arcipreste en su "Libro de buen amor".

Información semanal automovilista

Se prorroga por unos días más la cobranza voluntaria de la patente nacional de circulación de automóviles correspondiente al segundo semestre del año en curso.

Recordamos nuevamente a los contribuyentes esta prórroga para evitar recargos posteriores.

Hoy lunes, día 23, se inicia la entrega de los cupos de gasolina correspondientes al mes de agosto para turismos y motos, con arreglo a las siguientes normas:

Lunes.—Todas las motocicletas.

Martes.—Vehículos de 6 a 10 HP. matrículas del 1 al 63.000.

El miércoles día 25 se considerará festivo como fiesta nacional religiosa.

Jueves.—Vehículos de 6 a 10 HP. del 63.001 al final.

Viernes.—Vehículos de 11 a 14 HP.

Sábado.—Vehículos de 15 a 25 HP.

Oportunamente se anunciará la fecha de la sustitución de la cartilla de gasolina para turismos por la tarjeta para anotar los cupos recogidos.

Y, como siempre, esta Gestoría comunica que la última matrícula verificada el sábado pasado en la Jefatura de Obras Públicas de Madrid ha sido la M-88.565.

AUTO AGENCIA TOLEDO
Sagasta, 17. Teléf. 23 66 77

Gafas ULLOA OPTICO
de la Asociación de la Prensa
CARMEN 14. MADRID

Agua caliente en abundancia
¡á cualquier hora del día ó de la noche!
con el
calentador de agua
Termo-Lice
SISTEMA GENERAL ELECTRIC
ELEMENTOS DE CALEFACCION Y TERMOSTATOS DE LA "GENERAL ELECTRIC" DE AMERICA
SICE
ZURBANO, 14. Tf. 246564. MADRID

A.T.E.S.A.
Autotransporte Turístico Español, S. A.
VIAJES POR ESPAÑA
COMODISIMOS AUTOCARES ESPECIALES
DOMINGOS Y DIAS FESTIVOS: Excursión a
EL PAULAR
DOMINGOS: Excursión a
AVILA
TODOS LOS MIERCOLES: Salidas de
MADRID para Burgos y SAN SEBASTIAN
TODOS LOS VIERNES: Salidas de
MADRID para ANDALUCIA, LEVANTE y BARCELONA
Detalles en las agencias de viajes o en
A. T. E. S. A. Avenida José Antonio, 59. Teléfono 31-11-05

2009 Ministerio de Cultura