NUMERO SUELTO 10 CENTIMOS

LA CORRESPONDENCIA DE ESPAÑA

NUMERO SUELTO 10 CENTIMOS

Redacción y talleres, Factor, 7. FUNDADOR: D. MANUEL M.ª DE SANTA ANA Administración, Arenal, 1, pral.

AÑO LXXV.—NUM. 23.217 MADRID.—MIERCOLES 22 DE FEBRERO DE 1922 VARIAS EDICIONES DIARIAS

DESDE MELILLA

POSTALES "ESTRATÉGICAS,,

DESAHOGOS DE DOÑA MURMURACION

Cuando doña Murmuración se pone romántica o peripatética, no hay nada más delicioso y conmovedor, a la vez, que sus confidencias sentimentales o sus lamentaciones jeremíacas.

Nosotros, que sabemos por el propio Mefistófeles (con quien hemos sostenido en más de una ocasión interesantísimos coloquios) cuál es la hora propicia para arrancar sus secretos a las almas, aun a aquellas más recelosas y herméticas, invitamos ayer a doña Murmuración, pasada ya la media noche, a dar un paseo por el pueblo viejo, por las altas, angostas y laberínticas rúas de lo que pudiéramos llamar el ágora melillense.

—Vamos—le dije a mi dulce amiga y confiada confidente—a ver salir la media Luna por detrás de las Chafarinas. Es un bello espectáculo en estas noches plácidas en que el mar apenas ondulante, apenas rumoroso, duerme como una gran sirena envuelta en los densos velos nocturnos.

Ella, apoyándose lánguidamente en nuestro brazo, toda abandonada, parecía, más que caminar, deslizarse como una sombra... Sí; de no verla y sentirla tan viva y tan real, tan corpulenta y adiposa como una encarnación de la propia elefantiasis, creeríamos que era una sombra.

—Sí; vamos donde usted quiera, amigo mío, y hábleme usted así, con ese lenguaje que usted emplea rara vez, como un regalo de su alma para el alma afortunada que tiene la ventura de escucharle en estos instantes selectos.

—¡Nuestros instantes selectos! ¡Ay, pocos son, en verdad, porque la vida está llena de horas prosaicas y vulgares que nos asedian y nos atan, mejor dicho, nos aprisionan en una red de preocupaciones materiales, más que espirituales, dejándonos apenas tiempo de entregarnos a nuestros ensueños; porque el sueño, necesidad más bien fisiológica, también nos embarga, absorbe y domina por otro espacio de tiempo considerable, y sólo minutos contados y robados podemos dedicar a las expansiones del alma!

A estas palabras nuestras, dichas a media voz, como en un susurro, doña Murmuración lanza un hondo suspiro.

—Y bien—dice—; esos minutos son la esencia de la vida, breves pero intensos, intensos, sí, porque en ellos se condensa el máximo placer o el máximo dolor de la materia como del espíritu. ¡Ah, si de cada veinticuatro horas vulgares de nuestra existencia pudiéramos extraer un solo segundo esencial y delicioso! ¿Qué más podíamos pedir para nuestra ventura terrena? ¡Pero cuántas veinticuatro horas del día pasan en sartas de semanas insípidas, de meses tediosos, hasta de áridos años, sin que de toda esa vulgaridad desesperante se destile una sola gota de esencia, ni florezca la más pequeña ilusión!

Hablamos pasado ya entre los tenduchos cerrados del Mantelete y las freidurías de piltrafas y de pescado, donde las sardinas sobrantes dormirían, sin duda, su sueño mortal en un denso baño de aceite frío. Habíamos ascendido la escalinata de cemento armado y trazo pretencioso que conduce a la Alta Comisaría y nos detuvimos un instante en el rellano que forma una pequeña terraza, con balaustrada en semicírculo, sirviendo de balcón, para contemplar el espectáculo de la bahía, verdaderamente fantástico a tales horas solitarias, en las que el mar está lleno de oscuridades misteriosas y de reflejos rutilantes.

—¡Ah, si usted y yo fuésemos dos enamorados que se encontrasen en estas horas propicias, qué momentos más idílicos!

Al decir esto, la mirada encendida de doña Murmuración busca con avidez nuestra mirada, y por un momento nos asalta el temor de un brusco ataque a nuestra pobre alma, confiada en demasía.

¿Irá doña Murmuración, en un arranque de pasión otoñal y, por otoñal, demasiado madura, a declararnos en esta hora cómplice y traicionera su «atrevido pensamiento»? Temblamos. ¡Si al menos, pensamos, estuviesen despiertas las niñas de nuestros ojos, ellas, que son tan descaradas y burlonas, tan locuelas, me sacarían del apurado trance saliendo a mi defensa con su mirar malicioso y desconcertante; pero ¡ay! estaban muy dormidas allá en el fondo de su alcobita de cristal con las cortinas de sombra de las pestañas corridas por completo; y tal vez las muy tunas, a través de esas cortinas no muy tupidas, estuviesen observando la escena y, adivinando mis temores, se divirtiesen ladinamente.

—Prosigamos la ascensión, amiga mía, y entremos en el recinto antiguo. ¿Qué busca usted con la mirada por ese lado del murallón?

—Busco la palmerita solitaria, esa triste palmerita que habrá usted visto a su llegada a Melilla y que es la primera muestra de la flora indígena, la primera prueba de «exotismo» que nos ofrece la ciudad en su parte más típica. Esa triste palmera, pobre de color y de ropaje, al frente del viejo y hacinado caserío, es, sin embargo, como la expresiva nota sintética de una vegetación ubérrima. Es la hija del oasis, asomada al mirador de la vieja ciudad para dar la alegre bienvenida a los que llegan desconfiados a este puerto de Africa. A veces me parece la palmera enamorada de que nos habla Heine, mirando anhelante hacia el horizonte de Europa, en espera del pino del Norte, con el que sueña solitaria. ¿No lo cree usted así?

—¡Ay, mi noble amiga! A mí no me parece mas que el viejo plumero o la vieja escoba de la vieja ciudad, dejada ahí, al descuido, por el tiempo, después de haber barrido todas esas viejas casas que están amontonadas.

—¡Oh, eso es indigno de un poeta! ¡Qué comparación! ¡Ha destruído usted un bello sueño! Es usted indigno de contemplar esta noche las estrellas. Mírelas usted qué hermosas y qué maduras... parece que van a desprenderse de las sombrías ramas... ¡Ay, ay, ay! ¡Qué compromiso, qué sofoco, qué aprieto! ¡Siempre que paso por este sitio me sucede igual! ¿Tiene usted por casualidad un poco de papel higiénico? Espéreme usted, voy a aquel rinconcito... ¡Por Dios, no se separe de aquí; si viene alguien, avíseme... ¡Es cuestión de un minuto! ¡Qué sofoco, qué apuro, qué aprieto!...

Doña Murmuración se separa presurosa y desaparece en la sombra de un ángulo que forma el murallón, frente a la Alta Comisaría. Afortunadamente, todo duerme en torno nuestro, y en las garitas, ausente de la plaza la suprema autoridad, no están de guardia los centinelas.

Doña Murmuración, sin duda para distraernos de los pensamientos que puedan ser poco gratos y favorables, nos dice desde su escondite:

—¡Cuente usted los luceros! Contemple la «vía láctea». ¿Se ve bien el Gurugú?

—Bien no se ve; pero se huele... ¡Corre una brisilla!...

Doña Murmuración tiene un ataque de tos, llena de ruidos extraños; luego pregunta, siempre oculta en la cómplice sombra:

—¿Es en este finísimo papel donde ustedes, los poetas, escriben sus lindos versos?

—No; ese papel es para las misivas confidenciales y las cartas amorosas.

—¡Ah, sí, para enviarlas por las palomas mensajeras! ¡Quién fuera paloma mensajera! De un vuelo me iría ahora a Tetuán.

— ¿Tiene usted por allí a su bien amado?

—¡Oh, mi amor fluctúa, fluctúa en el piélago marino y no sabe qué rumbo tomar! ¿Hacia Ceuta, hacia España, hacia Alhucemas? ¿Hacia el Levante, hacia el Poniente, hacia el Norte, hacia el Sur? No; mejor será quedarse aquí, con el corazón expectante. ¿Qué estará haciendo a estas horas la viuda de Pudor? ¿Estará en sus edificantes ejercicios de la Adoración nocturna con los padrinos de sus hijas? ¡Qué suerte tienen algunas! Por cierto que para esa mujer fué una ventura que se muriese el infeliz marido. ¡Pobre Pudor, qué buena persona era y qué poco estimada en este pícaro mundo, donde las ventajas son para los desaprensivos! ¡Pobre Pudor, que en paz descanse! ¡Y yo, que compadecía a sus hijas al quedarse huérfanas, como si al morir su buen padre se les cayese encima la mayor desdicha! ¡Sí, sí! ¡Una lotería fué para todos! ¡Buena y alegre vida la que ahora se dan! Vida de relajo... ¡Jesús, qué digo!... de regalo quise decir. ¿Sabe usted cómo las llaman a las gemelas, a las más gorditas? ¡Las tetas de Nador! ¿No ha visto usted esas postales tan graciosas que corrían de mano en mano el otro día, en casa de la viuda de Pudor, y que son fruto de la habilidad pictórica y de la fantasía ingeniosa de un distinguido auxiliar del bizarro esposo de doña Censura? ¡Ay, es para caerse de risa! «Las tetas de Nador» ¡son las hermanas gemelas, clavadas! «La toma de la Restinga» ¡es la propia viuda de Pudor en coloquio íntimo con el hijo de Marte y el hermano de Apolo, con el que me roba el sueño y los suspiros! «La ocupación del Gurugú», «El barranco del Lobo», «La vía láctea o el camino de irás y no volverás»... ¡No quiera usted saber, querido poeta! Yo tuve que taparme los ojos con los dedos muy abiertos. La cosa tiene gracia, no cabe duda, ¡y nos reímos «las tripas»! Hubiera hecho perder la seriedad al propio alto mando, tan preocupado en sus planes y presupuestos de guerra. ¡Ja, ja, ja!

—¡Por Dios, Murmuración, acabe usted, que ya sale la Luna enseñando sus luminosos cuernos!

—¡Ya voy, ya voy! ¡Ay, qué desahogada se queda mi alma cuando suspira!

GOY DE SILVA

Melilla, febrero 1922.

(Continuará.)

GACETILLA RIMADA

El rostro de Belcebú
del ya célebre Landrú
vuelve a ser de actualidad.
Según hoy mismo me dicen,
es fácil que le ajusticien
el sábado. ¿Eso es verdad?

No sé si lo será o no,
pero lo que digo yo
es que no merece tanto
ese hombre piramidal
que habría estado brutal
combatiendo allá en Lepanto.

¿Que mató nueve señoras?
Con perdón de mis lectoras,
reinas de la simpatía,
más de una señora es
acreedora a una descarga de fusilería.

Disfruto yo dos porteras
tan pelmas y chinchorreras,
que (quizá hable con pasión),
se merecen, no un disparo,
sino un fuego graneado
de mortero o de cañón.

Y un mi amigo muy querido
no puede dar al olvido
la desagradable charla
(eso sí que es suerte negra)
de una rarísima suegra,
digna de landrunizarla.

Como estos casos hay mil;
por eso veo el perfil
de Landrú con cierto agrado;
porque a los tímidos seres
que penan por las mujeres
el hombre les ha vengado...

JARDIEL PONCELA

UNA CATASTROFE

El dirigible "Roma,, ha hecho explosión, causando 36 muertos

Norfolk, 22 (Virginia, Estados Unidos).—Ha hecho explosión el dirigible *Roma*, recientemente adquirido en Italia.

Hay 36 muertos.

MAS DETALLES

Newport News (Virginia), 22.—El dirible militar «Roma» ha estallado, incendiándose y cayendo cerca de esta base naval.

Han sido retirados de los escombros cuatro supervivientes; pero todos con gravísimas quemaduras.

El «Roma», adquirido en Italia, prestaba servicios desde muy pocas semanas.

LLEVABA 40 TRIPULANTES

Nueva York, 22.—Los oficiales del aeródromo de Longest dicen que el dirigible *Roma* llevaba a bordo a 40 tripulantes.

LA NOTICIA EN EL MINISTERIO DE MARINA

Nueva York, 22.—El ministerio de Marina ha tenido noticia de la catástrofe ocurrida al dirigible *Roma* por el siguiente telegrama que le han dirigido las autoridades marítimas de Norfolk.

«El dirigible militar *Roma* se ha incendiado esta tarde, a las dos y diez, cayendo al suelo cerca de esta base militar.

Se dice que de las cincuenta personas que iban a bordo han fallecido treinta y cinco.»

HACIA VUELOS DE PRUEBA

Wáshington, 22.—El departamento de Guerra declara que el *Roma* estaba realizando vuelos de prueba con motivo de haberse instalado recientemente en él unos motores «Liberty» en sustitución de los italianos que llevaba al llegar a este país.

DIEZ SUPERVIVIENTES, RETIRADOS

Nueva York, 22.—Esta tarde, a las tres y cuarenta, la base militar de Norfolk comunicaba oficialmente que habían sido retirados de los escombros del *Roma* diez supervivientes.

REAL DECRETO IMPORTANTISIMO

Las Haciendas provinciales

Hoy publica la *Gaceta* el real decreto relativo a la forma en que las Diputaciones provinciales deben cubrir los gastos de sus presupuestos.

Se trata de una disposición legislativa importantísima, cuyo conocimiento interesa a todos los ciudadanos.

Por su mucha extensión no la publicamos íntegra.

FIGURAS DE LA CAMPAÑA

El coronel Gómez Souza en Madrid

El jefe del Estado Mayor del alto comisario, coronel Gómez Souza, nos recibió en una salita del hotel Inglés.

Creemos poder decir, con razón, que es la primera vez que hemos sostenido una breve conversación con el Sr. Gómez Souza, sin apremios y sin el agobiante deseo de ahorrar segundos. En Melilla, en aquella odiosa azotea donde está enclavada la Alta Comisaría, donde un caliginoso vapor desprendido del puerto impide respirar, vimos algunas veces, en los primeros días azarosos de la campaña, al coronel Gómez Souza. Era muy difícil hablar con él. El jefe del Estado Mayor no disponía de un segundo.

Si un instante le reteníamos al cruzar un despacho, en el brevísimo espacio de tiempo que conversábamos con él, nos interrumpían cinco o seis personas. Un oficial que se presentaba, un ordenanza con un volante, un nuevo confidente que hacía una zalema...

El coronel Gómez Souza llevaba los trabajos de la organización material de la campaña. Cada operación es como una «première», un ensayo general con todo, con formidables dificultades de ejecución, que no se ven desde la sala. Planos, croquis, órdenes de marcha detalladas para todas las unidades, transporte de material, evacuación de heridos... De todas estas cosas nimias depende el éxito. El olvido de un detalle, un accidente imprevisto puede determinar una pérdida de tiempo, un desorden, que a veces no se puede arreglar. Una o dos baterías se quedan sin municiones, y la falta de un camión, que no esté dispuesto en su sitio, puede determinar un momento de apuro; una unidad se queda sin mandos, y si no está previsto el reemplazo rapidísimo, otras fuerzas no llegan a donde tenían orden de llegar. Así, vagamente, inconcretamente, hemos vislumbrado muchas veces en campaña este factor decisivo de la organización del Estado Mayor, que es uno de los factores principales del éxito.

Y ésta, como todas las cosas de orden empírico, parecen sencillas en la teoría, pero muy enredosas y erizadas de dificultades en la práctica. Es el caso de un negocio bien planeado, que al ser llevado a la realidad, se desarrolla muchas veces por caminos impensados y distintos de los que lanzó la teoría. Los directores de la organización militar son como los hombres de acción que desarrollan los negocios, esos «brazos derechos» de que el iniciador no puede prescindir. Todos los que hayáis trabajado en la ordenación de un asunto importante sabéis que estos «brazos derechos» lo son todo en el Mundo.

En España estamos faltos de estos cerebros organizadores. En la Administración pública, en los ministerios, en el Ejército, hay gente muy inteligente y muy dispuesta siempre a «crear» grandes proyectos, pero son poquísimos los útiles para realizarlos. Es muy brillante proponer, crear, informar, opinar... pero «hacer» es cosa donde se encuentran grandes y prosaicas dificultades. Esto se desdeña. En la política tenemos ejemplos deslumbradores de gentes que hablan y opinan de todo y no saben «hacer» absolutamente nada. Este arte de «hacer», de llevar con éxito a la práctica un plan, aunque sea modesto, sólo está en la mano del que ha trabajado en su profesión desde niño, que ha luchado con las dificultades diarias que ha formado su inteligencia y su voluntad en la labor constante y anónima, esta labor donde fracasa la viveza y la intriga y lo que se llama pomposamente la amplia visión de los negocios y de los asuntos públicos, que generalmente ni es visión ni es nada.

*

Perdónesenos estas divagaciones, necesarias para explicar una personal admiración por un nombre modesto en el Ejército, pero de un coeficiente práctico, real, de muy grande valor. El coronel Gómez Souza—a quien no hemos negado capacidad para grandes iniciativas—es denominado el brazo derecho del alto comisario. Es, en efecto, un importante colaborador. Hijo del general Gómez Jordana, ha heredado la mentalidad y la capacidad de trabajo de su padre. Actualmente se encuentra en Madrid, donde ha venido para un trabajo de ordenación de cifras relacionadas con el presupuesto de la acción militar de España en Marruecos.

Hemos conversado unos momentos con él, aun sin esperanzas de obtener declaraciones que están vedadas a persona que ejerce un cargo de importancia suma y de la plena confianza del alto comisario.

El Sr. Gómez Souza se negó a nuestros requerimientos para obtener de él, no ya noticias, sino un sintético juicio, una opinión, un comentario.

—Yo soy un modesto jefe—nos dijo, con su acentuada amabilidad—, que procuro trabajar con la mejor voluntad al lado del general en jefe y alto comisario de España en Marruecos. Mis manifestaciones no podrían, en ningún caso, tener interés. Soy uno de tantos, seguramente el más modesto, que labora, estudia y hace lo que puede.

Sin embargo, el coronel Gómez Souza no es uno de tantos. Sus apreciaciones generales sobre el llamado problema militar de Marruecos acusan un conocimiento profundo del tema. El optimismo que revelan sus palabras sobre el éxito de la acción futura dice muy bien que existe base firme para la confianza.

Es el coronel Souza un carácter ponderado. Sonreía ante nuestras apreciaciones sobre la mayor o menor rapidez con que se llevan las operaciones. Nosotros recordamos esta teoría del coronel de Estado Mayor:

—Hay dos factores en los avances: el tiempo y los elementos de que se dispone. Es como la teoría de la fuerza y de la velocidad. Cuanto más se quiera ganar en ésta, más desgaste supone el aceleramiento. Además, es menester que los trabajos que se realizan cerca del indígena rindan sus frutos. No se puede hacer una campaña a sangre y fuego en absoluto. Ni Francia, ni Inglaterra, ni nación alguna podrían hacer una guerra de exterminio. Esto, además de fatal, sería insensato y contrario a nuestra misión protectora.

Recordaba el coronel Gómez Souza el gran esfuerzo llevado a cabo por la nación, dando prueba de confortador patriotismo la solicitud con que el Gobierno ha atendido a la campaña y los esfuerzos del Ejército, que nunca conocerá la patria en su verdadera medida.

Hace apenas un año que nuestro Ejército puso el pie por primera vez en Dar Drius, que acaba de ser recuperado. En efecto—decimos nosotros por nuestra cuenta—; sería insensato pensar que puedan hacerse las cosas con tanta precipitación que se comprometiera el éxito por ello. La atracción del indígena, por otra parte, es absolutamente indispensable. Es cierto que en España se soñaba con un castigo militar, algo así como el copo de una harka, a la manera del intento que realizó el general Aguilera en 1911; pero hay que reconocer que nuestro enemigo es muy difícil de encerrar en grandes masas. El moro no da la cara; ante un avance combinado rehuye el encuentro, cede; nuestro Ejército no encuentra la resistencia que ofrecen las masas regulares. Además, en una victoria de este género, aun exterminado un grupo grande de enemigos—de este enemigo feroz que va al combate a matar o morir—, podríamos resultar tan quebrantados en lo más sensible, en la vida de nuestros soldados, que hay que pensar si ello sería conveniente.

En el caso citado ya del general Aguilera fué el propio enemigo el que facilitó la ocasión. Se presentó en número de 4 ó 5.000 hombres en territorio dominado. Avanzó por el barranco de Bohua, entre Yazanen e Izafen, y al maniobrar las columnas encerraron a la harka entre tres frentes militares y el mar. No tuvo, sin embargo, completo éxito la operación, pues finalmente rompieron los moros el cerco y destrozaron al regimiento de Melilla, que se quedó allí en gran parte, tras un heroico comportamiento, con su coronel Gómez Díaz, muerto en la acción.

*

De nuestra entrevista con el coronel Gómez Souza ninguna manifestación relacionada con la campaña logramos obtener. Nuestro obligado respeto al silencio impuesto al jefe del Estado Mayor del Ejército de Africa nos impidió insistir para conocer un juicio, una opinión, un comentario. El coronel Gómez Souza se excedió en su acostumbrada amabilidad; pero no nos dijo una sola palabra.

JUAN M. MATA

Teatro de la Princesa

«LA PRINCESSE GEORGES», DE ALEJANDRO DUMAS (HIJO)

No compartimos la sonrisa desdeñosa—manera de opinión muda, pero en extremo significativa—con que algunas gentes, más o menos letradas, juzgan la obra de Dumas. Tal actitud nos parece torpe e incomprensiva. Nosotros, propicios a la repulsa de toda obra actual moldeada en la rutina, ya rancia en su nacimiento, sin vértebras ni músculos, exenta de posibilidades, habremos de adoptar postura muy distinta ante un autor revolucionario en su tiempo, y cuya producción se conceptúa históricamente como una etapa importantísima en la evolución del teatro.

La dramática de Dumas es troquel, no materia troquelada. El decurso de los años la ha ennoblecido con su pátina. Fué en su día portaestandarte del naturalismo contra el desvarío romántico, como éste, a su vez, hubo de desplazar en su hora a un clasicismo frío y fofo, que, claudicante y descaecido, se refugia en Delavigne y en Ponsard. Aun desconociendo su indudable valor como hito estético, no podemos desposeerle de su significado como jalón de la historia teatral. Enfocada desde nuestra posición moderna, suscita en nuestro ánimo emoción pareja a la que nos cause la contemplación del retrato de una abuela con miriñaque. Tiene gracia de época, aroma de museo.

Cooperaron a su nacimiento la habilidad técnica, el incentivo de la intriga a lo Scribe y el realismo documental a lo Balzac. Para los comentaristas de nuestro teatro, la influencia de Dumas no puede pasar inadvertida, ya que sus ecos ruedan por los escenarios de la España isabelina, en pleno hervor de motines y asonadas callejeras.

¿Habrá quien niegue la viva influencia de Dumas en Ayala y Tamayo, y más débil

Ministerio de Cultura

mente en la misérrima y enteca producción de D. Luis de Eguilaz?

Es comprensible que los contemporáneos de un autor, insatisfechos de su orientación y tendencia, ganosos de un modo nuevo, le nieguen el pan y el agua; pero con otra perspectiva, aquilatado y cernido el mérito, y limpio de toda adherencia adjetiva de las circunstancias, hemos de ser desapasionados y serenos jueces, y habremos de sopesar y medir con puntual escrúpulo lo que el género debe a un autor o a una escuela, la característica lograda, que ha de ser rasgo distintivo y matiz especialísimo en el semblante histórico del teatro.

El clamor de «Hernani» hubo de ahuyentar de la escena a un clasicismo ya decolorado y sin sustancia. La escuela de Dumas libra empeñados combates contra la exaltación verbal más que contra el lirismo romántico. Y ha de venir más tarde Becque a derrocar fórmulas y convenciones aún utilizadas por el autor de «La Dama de las Camelias», y a instaurar un realismo entero y puro con su famosa comedia «Les corbeaux», que es también piedra miliaria en el camino.

De la sencilla pintura de las costumbres pasa Dumas a un teatro de tesis morales. Tipos que jamás fueron llevados a las tablas, merced al revolucionario dramaturgo viven en ellas, y aún gozan larga descendencia. A este género pertenece «La princesse Georges», anoche servida al público en la función última de las seis anunciadas por la compañía que dirigen María Teresa Pierat y Lugné Poe.

Nuevamente mostraron los excelentísimos artistas su talento, contrastado a lo largo del limitado repertorio de estos días con la creación de caracteres tan diversos. La señora Pierat, la princesa Jorge, fué la mujer—la hembra más bien—dolorida y apasionada en la expresión de afectos de extremada violencia. Lugné Poe, magnífico notario, hizo gala de su agudeza interpretativa.

Ambos fueron secundados con acierto por M. Bert y M. Alain Durthal.

ENRIQUE DE MESA

INAUGURACION DE LOCAL

El Club Angloamericano

El lunes se inauguró el local del Club Angloamericano en Madrid, con asistencia de representaciones de las colonias de ambos países y de la Prensa madrileña. Ocupa el citado Club el piso principal de la casa número 10 del paseo de Recoletos. La decoración es sobria y de un gusto depurado.

Honraron el acto con su asistencia los embajadores de Inglaterra y los Estados Unidos, sir Esme Howard y míster Ciris Woods, respectivamente. Vimos además al decano de la colonia inglesa de Madrid, míster Foley, el cual es el presidente del Club que se inauguraba; míster Houston Boswall, secretario de la Embajada inglesa; capitán Charles, agregado comercial de la misma Embajada; míster Merryll, cónsul americano; míster Harnold, vicecónsul americano; míster Berry, presidente de la «Associated Press»; míster Frank B. Deackin, agregado de la Prensa en la Embajada inglesa.

Asistieron también los periodistas señores Cardona, representante del *Daily Mail*; Decaux, del *The Times*, de Londres; Gradilla, de la Agencia Fabra; Serrán, director de LA CORRESPONDENCIA DE ESPAÑA; Mora, de *El Universo* y de «Mencheta», y un redactor de *El Debate*.

Se obsequió a los invitados con un *lunch* muy bien servido, y los elementos directores del nuevo Club hicieron los honores de la casa con extremada cortesía.

La finalidad del Club consiste únicamente en ofrecer a las colonias de los dos países sajones un lugar agradable de reunión.

—No ambicionamos otra cosa—nos decía el presidente, míster Foley—que pasar aquí muy buenos ratos...

Agua de Solares
POR SU AUSENCIA DE SABOR, LA MEJOR AGUA DE MESA

Noticias de Marruecos

PARTE OFICIAL

DE MADRUGADA

El parte de Guerra, de anoche, dice así:

«Según participa el alto comisario, no ocurre novedad en los territorios de Ceuta-Tetuán y Larache.

El comandante general de Melilla participa que la columna del coronel Riquelme regresó a Monte Arruit desde Reyén, pasando por el Krisa, sin ser hostilizada.

La columna del general Cabanellas salió de Batel hasta Ich-Uzugan, enviando escuadrones hasta Argada, siendo hostilizada hábilmente desde el Cada, y a las trece horas se retiraron las fuerzas sin novedad.

En la pasada noche, la posición Ras-Busada fué tiroteada, así como la de Taxarut, sin que ocurriera novedad, y la artillería de Inzanem hizo fuego sobre grupos enemigos, dispersándolos.

La aviación, en el día de ayer, lanzó 108 bombas sobre Midar Fusdedauen, Kauia, Sidi-Al-Lah, Chemorray y Bu-Ermana.»

EN MELILLA

El enemigo está algo desconcertado

Melilla, 22.—Las confidencias del campo moro aseguran que los rebeldes retiran también precipitadamente los cañones que tenían emplazados frente a nuestras posiciones, pues están desconcertados ante el enigma que para ellos constituye la reanudación de nuestro avance, que puede ser por cualquiera o simultáneamente por varios de los puntos del extenso frente. Ante esta duda, retiran la artillería y se ocupan únicamente de inutilizar las antiguas carreteras con la apertura de zanjas y trincheras y plantación de árboles, a fin de dificultar especialmente la marcha sobre Izumar.

FIESTA MILITAR

El domingo se celebrará una fiesta militar en la posición de Batel.

FEDERICO BERENGUER

Ha llegado a la plaza el hermano del alto comisario, celebrando una conferencia con el general Sanjurjo.

PABELLONES

Se han comenzado a construir pabellones de mamposteria, uno en el hospital Docker y otro en la explanada de Alfonso XIII.

DE VIAJE

Melilla, 22.—Ha regresado a la Península el diputado Sr. Fanjul, después de visitar todo este territorio.

—Hoy llegó a ésta el coronel Gómez Souza, que manda los húsares de la Princesa, que había marchado a Ceuta para visitar a un hijo suyo, teniente de Policía, que fué herido gravemente en uno de los últimos combates.

—Ha llegado de Ceuta el general de Ingenieros Sr. Vives, que inspeccionó las obras que se están realizando en diversas carreteras.

—Regresó a la Península el intendente don Angel Aizpuru, que vino a visitar a un hijo suyo que pertenece al ejército de operaciones.

BOMBARDEO

Los aeroplanos bombardearon el sector de Beni-Said. Los aviadores observaron que abandonaban aquellos aduares numerosas caravanas, en dirección al interior de Izumar. También observaron otros grupos que se dedicaban a la construcción de trincheras en las proximidades de la citada posición.

Entrega de 80 fusiles mauser

La kabila de Beni-Sidel entregó ayer al capitán Sr. Cayuela, jefe de la Policía de aquel sector, 80 fusiles mauser, pertenecientes a otros tantos kabileños sometidos.

Esta misma semana vendrán a someterse otras familias que malviven próximas a la zona francesa y que se hallan dispuestas a sufrir el castigo que pueda serles impuesto cuando sean depuradas las responsabilidades del desastre de julio.

BOMBARDEOS.—LOS DE BENISIDEL.—RECONOCIMIENTOS HASTA ICHAZUGA Y ZIATA

Los aeroplanos han bombardeado eficazmente Monte Mauro y Bentieb.

—Los indígenas de Benisidel han entregado 55 fusiles.

—El Tabor de Regulares destacado en Uestia ha practicado un reconocimiento en las inmediaciones, sin novedad.

—Las columnas del general Cabanellas y el coronel Riquelme llegaron hasta Ichazuga y el valle de Ziata, regresando sin novedad.

EN LARACHE

Un convoy agredido

Larache, 22.—Próximo a Ain Rapta fué agredido un convoy que se dirigía a dicha posición por un grupo de rebeldes. El batallón expedicionario de América, que protegía el convoy y que repelió la agresión, sufrió tres bajas.

LOS AGREGADOS

Se ha anunciado para hoy la llegada de los agregados militares de varias Embajadas en Madrid, que vienen a visitar Marruecos. Acompañarán a los expedicionarios varios jefes del Estado Mayor y de la Alta Comisaría. Si el estado de los caminos lo permite, visitarán Alcazarquivir, Arcila y las posiciones de esta zona.

PARA LOS RUSOS

Los periodistas locales han postulado por los cafés y demás establecimientos públicos a beneficio de los rusos hambrientos. En las Sociedades recreativas se han hecho análogas cuestaciones.

OBRAS

Adelantan rápidamente las obras que se ejecutan en la parte posterior del edificio de las Escuelas Hispanoárabes a fin de habilitar un local para instalar el hospital de la Cruz Roja. La presidenta de la sección de damas de este territorio, señora de Barrera, ha recibido ya con destino a dicho hospital 200 camas completas, un gabinete radiográfico completo, 19 grandes fardos de algodón, dos cajas de material sanitario y abundante cantidad de sábanas, fundas, gasas y aguas minerales.

LOS REGULARES

Ha llegado a Alcazarquivir el grupo de Regulares de Larache que manda el teniente coronel Carrasco y que ha estado concentrado en Ain Rapta con motivo de las operaciones realizadas en aquel sector.

EN TETUAN

Las fuerzas aéreas actuarán de modo intenso en las próximas operaciones

Tetuán, 22.— Los preparativos que se están haciendo indican la parte principalísima que en las nuevas operaciones tendrán las fuerzas aéreas.

Además de las escuadrillas que llegaron recientemente, se espera otra que se está organizando en Cuatro Vientos, compuesta por aparatos Napier regalados por las provincias, con motores de gran potencia. Mandará la escuadrilla el infante D. Alfonso de Orleans, y figurarán como pilotos el vizconde de Alesson y el teniente de Caballería Sr. Las Morenas, que fué vencedor en el «raid» de aviación de Tetuán a Madrid, sin escala, y cuyo recorrido lo hizo en tres horas y quince minutos. Como se recordará, el Sr. Las Morenas fué el primer aviador español que voló de noche sobre Madrid. Está considerado como el «as» de los aviadores españoles. También figura en la escuadrilla el capitán señor Buruaga, que ya mandó la escuadrilla de Tetuán.

VARIAS NOTICIAS

Procedente de Gomara llegó el coronel señor Castro Girona, jefe de aquel sector, y conferenció con el alto comisario acerca de la situación en aquel territorio, que es excelente.

Para la Comandancia de Larache marchó el teniente Sr. Páramo, con objeto de reclutar indígenas con destino a la mejala jalifiana, que está muy mermada por la parte activa que tomó en las operaciones últimas.

Llegó a esta plaza el coronel de Sicilia, Sr. Rodríguez Arias, restablecido de la operación que le hicieron en Madrid.

TOMA DE POSESION

Ha marchado, para posesionarse del mando del crucero «Reina Regente», surto en Ceuta, el capitán de navío D. Manuel García Velázquez, que ocupaba el cargo de interventor principal de Marina del Protectorado.

En este cargo le sucederá D. Manuel Fernández Almeida, que preside la Comisión de la Cruz Roja, encargada del rescate de prisioneros.

PRUEBAS DE BOMBAS. — TRASLADO DE ENFERMOS

Sevilla, 22.—Con excelente resultado se han efectuado en el campo de la Pirotecnia militar las pruebas de las nuevas bombas destinadas a la aviación, y de las cuales es autor el capitán de Artillería D. Antonio León Manjón.

Este ha marchado a Marruecos para realizar nuevas pruebas sobre el terreno.

Ha sido clausurado el hospital instalado en el palacio de San Telmo, trasladándose los ocho enfermos que quedaban al Hospital Militar.

EZEQUIEL ENDERIZ, DETENIDO

¡POR UN ARTICULO ESCRITO HACE CINCO AÑOS!

Málaga, 22.—Por haberse recibido un exhorto de un Juzgado de Madrid ha sido detenido el redactor de «La Libertad» D. Ezequiel Endériz.

Parece que el exhorto se debe a una causa pendiente hace más de cinco años por delitos de imprenta.

El Sr. Endériz ha sido visitado por elementos de todas las clases sociales.

Se hacen diversos comentarios acerca de esta detención inesperada, conviniendo todo el mundo en que no es concebible que ahora con toda urgencia se decretara la detención del distinguido periodista por delito de imprenta cometido hace un quinquenio, y no falta quien atribuya su detención, no precisamente a aquel delito, sino a algo más reciente relacionado con campañas relativas a Marruecos.

El ministro de Gracia y Justicia ha de ocuparse de este asunto con la urgencia que requiere el caso.

Un libro del ex Kronprinz Federico Guillermo de Alemania

Londres, 22.—Telegrafían de Amsterdam a la «Chicago Tribune» que en breve se publicará un interesantísimo libro, cuyo autor es el ex Kronprinz Federico Guillermo de Alemania.

Este libro constituye una verdadera autobiografía del Príncipe, quien relata sus recuerdos de la infancia, su mocedad y da importantes detalles de los años críticos que precedieron a la guerra.

Después se ocupa de las batallas del Marne y de Verdun, de la política de Bethman Hollweg y de la derrota final, en noviembre de 1918.

Este libro se publicará en Stuttgart y será traducido al francés, al inglés, al español y al holandés.

Para ser Papa hay que pasar por Marsella

Y POR ESO RATTI HA LLEGADO A SER PIO XI

Llega a nuestras manos un diario francés, del que traducimos los siguientes párrafos:

«En julio de 1893, el padre Aquiles Ratti, que sólo contaba entonces treinta y cinco años, vino a Francia, acompañando al actual cardenal J. Granito di Belmonte, enviado por la Santa Sede como portador de las birretas cardenalicias concedidas a M. Lecot y monsieur Bourret.

Cumplida su misión, el actual Pontífice se detuvo en Marsella y fué en peregrinación al santuario de Nuestra Señora de la Guardia, el 18 de julio, según consta en un álbum donde aparece su firma, que dice así: «A. Ratti, doctor, perteneciente a la Biblioteca Ambrosiana de Milán.»

Antes que el actual Pontífice, han visitado el célebre santuario marsellés cuatro futuros Papas del siglo anterior: J. M. Mastai, conocido en la cristiandad por Pío IX, en 1823; monseñor Pecci (León XIII, después), en 1843; monseñor de la Chiesa (Benedicto XV), en 1913, y monseñor Ratti (Pío XI), en la fecha anotada.

Tan interesantes coincidencias traen a nuestra memoria cierta leyenda británica conocida en Irlanda con el poético título de «El beso de la inmortalidad».

Según ella, existe en el archipiélago irlandés una pequeña isla denominada islote de la Esmeralda, donde se conservan las ruinas de un histórico castillo anterior al siglo XII.

Cuenta la tradición que en el frontispicio de la entrada principal existe una piedra dotada de maravilloso poder: quien la besa conquista un puesto en la Historia, y es sabido que Byron, Milton y Walter Scott ungieron sus labios, tras largos esfuerzos, con el beso de la inmortalidad.

El santuario de Notre Dame de la Garde, al correr de los tiempos, cuando los álbums de sus ilustres visitantes hagan notar la extraña coincidencia de que todos los Pontífices del pasado siglo desfilaron por aquel templo, engendrará una leyenda semejante a la del beso de la inmortalidad, y los aspirantes a la tiara pontificia tendrán por seguro que para ser Papa hay que pasar por Marsella.

Jorge V elogia a lord Balfour

Londres, 22.—Anoche, durante el banquete angloamericano celebrado en honor de lord Balfour, se dió lectura de un mensaje del Rey, elogiando las brillantes cualidades de que dió prueba el festejado en la Conferencia de Wáshington, y rindiendo tributo de admiración y gratitud al Presidente Harding por haber convocado esa asamblea, y al señor Hughes por el acierto y cortesía tan grandes con que supo presidirla.

La reducción de los armamentos

SUBCOMISION DE ESTADISTICA

París, 22.—La Subcomisión de estadística de la Comisión temporal para la reducción de los armamentos ha terminado la discusión general del programa de encuesta estadística.

Durante la discusión, el presidente, general italiano Marietti, dió informes acerca del pretendido desarme de Alemania, revelando especialmente que una fábrica de esa nación, que fabricaba diariamente antes de la guerra gran número de fusiles y cartuchos, continúa hoy fabricándolos en considerable proporción.

Francia concurrirá a la Exposición de Río Janeiro

París, 22.—La Cámara de Diputados ha aprobado el proyecto de ley referente a la participación de Francia en la Exposición de Río Janeiro en 1922.

Folletón de «La Correspondencia de España» (15)

EL PLANO ASTRAL

REVELACIONES DEL MAS ALLA

Novela recomendada en primer lugar por el Jurado del concurso de novelas cortas del Círculo de Bellas Artes

ORIGINAL DE

ENRIQUE JARDIEL PONCELA

Ilustraciones de Vázquez Calleja

(PROHIBIDA LA REPRODUCCIÓN)

Tylvild, Siska y los demás, rodeando a Kurtis, escuchaban atentamente al biólogo alemán.

—Sin embargo—atajó sir Roberto—, esa respuesta de usted no quiere decir nada.

Kraemer sonrió con una picardía faunesca, y repuso:

—¡Oh! Le aseguro que se pasa usted de perspicaz; yo no puedo decir más de lo que sé, y lamento por ello no haberle complacido. Con permiso...

Y Kraemer, sin añadir una sílaba más, se inclinó con una ceremonia un tanto burlona y se marchó al «laboratory».

Con aquella entrevista los sabios quedaron más desconcertados si cabe; todo les hacía presumir que Kraemer se había unido a los Greenwood para no decir una palabra respecto al secreto que Kurtis y los demás juzgaban existente, y aquel segundo término a que se les relegaba les indignaba profundamente.

El dolor de Jack

Harry Tylvild, digno siempre, siempre altivo, era partidario de una determinación rápida; levantóse de un diván y se dirigió a sus compañeros.

—Desde este momento—dijo—abandono toda clase de trabajos con Tom Greenwood.

La frase, dicha con una firmeza característica en Tylvild, les dejó a todos parados. Pasado el primer momento de silencio, Wash murmuró:

—Hay que proceder con serenidad. Considero prematuro el gesto de míster Tylvild, puesto que Greenwood no ha hablado porque no se le ha hecho ninguna pregunta.

Y Kurtis terció:

—Sí; antes es absolutamente necesario hablar con Tom Greenwood.

Se le avisó al salón de experiencias, donde se hallaba con su hijo; pero, en lugar de Tom, fué Jack el que acudió.

—Mi padre les pide perdón—dijo el muchacho—; pero un trabajo personal le reclama. Vengo yo en su nombre...

Harry Tylvild no le dejó concluir.

—Bien—exclamó—; es indiferente que venga usted o venga su padre. Necesitamos saber y preguntaremos.

Kraemer sonrió con picardía.

Jack inclinó su cabeza, invitándole a la interrogación.

—Necesitamos saber — murmuró Tylvild—qué nuevo experimento preparan ustedes.

Y todos los sabios, Kurtis, Wash, Emery, Siska y Tylvild, se miraron asombrados.

Porque Jack Greenwood, al oír aquella pregunta, se quedó absorto unos momentos, y después cayó en uno de los amplios sillones y comenzó a sollozar sin consuelo, desesperadamente.

Bessie Gray se moría

Bessie Gray estaba enferma...

Bessie, con sus ojos zarcos, su boca risueña y su aire amable, se moría...

Y su enfermedad era tan indescifrable, tan incomprensible, que nadie la conocía ni la podía combatir. No existía lesión externa o interna, ni se hallaba un bacilo dañino en su sangre, ni el cerebro se resentía, ni podía haber caso de herencia patógena, ni Bessie sentía la menor molestia, ni en toda Inglaterra hubo un médico que pudiera definir un mal que, según todas las apariencias, no existía; y, sin embargo, por la dulce boca de la niña se escapaba la vida a borbotones.

Atanasio Gray, el padre de Bessie, se consumía de desesperación; agotados todos los recursos, sin caminos que seguir, después de haber recorrido cuantos sospechó que existiesen en aquellos últimos ocho meses, no sabía qué hacer ni adónde acudir.

Y Bessie se moría...

Era, además, la enfermedad invisible tan feroz y tan despiadada, que a la joven se la veía enflaquecer, consumirse por días. Hubiera vivido Bessie seis siglos antes y todos habrían dicho que estaba endemoniada, que un sortilegio pendía sobre su cabeza, o que el filtro de un alquimista poco escrupuloso le había producido un «mal de amor». Pero en el siglo XX, en el siglo civilizado por experiencia, nadie podía creer en brujerías, y los hombres más inteligentes, los más preparados, los más sabios, inclinaban la cabeza y decían: «No sé...»

Y aquel «no sé» le volvía loco de rabia a Atanasio Gray.

En los últimos tiempos Bessie ya no podía levantarse de la cama; sin fuerza, desmadejada, sin alientos, permanecía muchas horas sin desplegar sus labios ni mover sus miembros; el lindo rostro se demacró, las manos se sarmentaron, los bellos colores y las sonrisas huyeron para siempre; su hermosura se convirtió en recuerdo; su alegría, en algo pasado y remoto; Bessie Gray se esfumaba...

Jack Greenwood, desde que ella estaba enferma, iba a verla muy a menudo y sus visitas eran un aliento y una dulzura para el pobre padre, que maldecía al ver cómo su hija se le escapaba de los brazos sin saber de qué, sin saber por qué, sin poder evitarlo.

El tormento de Jack no era menor... Amábala el muchacho con aquel arrebato

2009 Ministerio de Cultura

Informaciones del extranjero

Hace cincuenta años

22 DE FEBRERO DE 1872

Nueva York.—Según las últimas noticias de Méjico, la insurrección continúa progresando de una manera notable.

Los rebeldes han puesto cerco a la ciudad de San Luis de Potosí. Doce mil insurrectos amenazan la capital de la República.

Roma.—Según informes dignos de crédito, la circular del Papa convocando un Concilio ecuménico dice que no siendo posible que se celebre en Roma, se ha pedido a los Gobiernos de Austria e Inglaterra que permitan reunir el Concilio en sus Estados.

(De LA CORRESPONDENCIA DE ESPAÑA.)

El Paraíso está en la India

París.—Aún existe el Paraíso, según cuenta el coronel Howard-Bury, jefe de la misión que exploró el pasado año las pendientes del monte Everest, y así lo afirma en una comunicación que ha dirigido a la Sociedad Geográfica de Londres, en la que afirma que en Kharta puede alquilarse un magnífico jardín con su vivienda correspondiente; sólo cuesta setenta céntimos de franco. Un doméstico, que cumple puntualmente todas sus obligaciones, no exige más de cuatro pesetas al año.

¡Dichoso país, que si no es el mismo Paraíso, es al menos la propia Jauja!

La crisis política en Italia

GIOLITTI RESIGNA LOS PODERES

Roma, 22.—El Sr. Giolitti, ante la persistencia de los Sres. De Nicola y Orlando en negarle su colaboración, ha participado ayer tarde al Rey que no le era posible encargarse de formar el nuevo Gobierno.

SE INDICA A BENEDUCE PARA FORMAR GOBIERNO

Roma, 22.—Ciertos periódicos, entre ellos *Il Popolo Romano*, indican al Sr. Beneduce, ministro del Trabajo que era en el recién dimitido Gabinete Bonomi, como al hombre nuevo capaz de resolver la crisis ministerial.

DE NICOLAS ENCARGADO

Roma, 22 (Urgente.)—El señor De Nicola ha sido encargado de formar Gabinete.

LA CONFERENCIA DE GENOVA

ASUNTOS QUE SE DESCARTARAN

Londres, 22.—La conversación que ayer celebraron los Sres. Poincaré y Harding ha provocado una impresión optimista en los círculos londinenses, los cuales dan a entender que Inglaterra, accediendo al deseo de Francia, acordará las garantías referentes a la Conferencia de Génova.

La cuestión de las reparaciones y las cuestiones políticas a precisar serán descartadas expresamente del programa de la Conferencia y será asegurado el respeto al Tratado.

Se espera fundadamente que, siendo reglamentada esta semana la cuestión de las garantías, los peritos aliados se reunirán el lunes.

Una nota de la Agencia Reuter anuncia que las cuestiones políticas serán tratadas en conversaciones directas que celebrarán los Sres. Lloyd George y Poincaré u otros ministros a designar.

El Sr. Benes ha sido puesto al corriente en conversaciones que ha celebrado con los Sres. Lloyd George y lord Curzon de los puntos de vista británicos, y de este modo, conociendo la opinión inglesa, podrá de la manera más directa conversar con el Gobierno francés.

NO PODRA COMENZAR EL 8 DE MARZO

París, 22.—«Le Matin» publica el siguiente despacho de Roma con fecha de ayer:

«En los centros oficiales declaran que la Conferencia de Génova seguramente no podrá empezar el día 8 de marzo.

ES PROBABLE QUE EL GOBIERNO INGLES ACUERDE EL APLAZAMIENTO

París, 22.—Telegrafían desde Berlín a «Le Matin» con fecha de ayer:

«En los centros políticos berlineses se cree que el Gobierno británico está dispuesto ahora a que se aplace la Conferencia de Génova hasta la tercera semana de abril, pues se ha hecho cargo de la necesidad de ponerse previamente de acuerdo con Francia sobre las principales cuestiones que han de discutirse en esa Conferencia.»

El mismo periódico publica un despacho de Londres con fecha 20, diciendo lo siguiente:

«Lord Inverforth y sir John Ferguson, representantes de Inglaterra en el Comité interaliado del Sindicato internacional creado en Cannes para estudiar la reconstitución económica de Europa, han celebrado hoy conferencias de carácter privado con los peritos oficiales, como preparación a la conferencia que han de celebrar mañana con los Sres. Sergent y Schneider, representantes de Francia, y los delegados italianos y japoneses.

Esa conferencia de mañana tiene por objeto estudiar los medios más adecuados para aumentar el poder adquisitivo de los pequeños Estados europeos, lo cual se espera que tenga favorable influencia sobre la estabilización de los cambios.»

Landru será ejecutado

París, 22.—El guardasellos ha recibido una carta de un inspector de provincia informándole que conocía perfectamente a madame Heon, enterrada en Monreal. Explica las circunstancias en que la conoció y afirma que no tiene nada de común con la señora Heon, una de las víctimas de Landru.

Se confirma, por otra parte, que el Presidente de la República dejará que la justicia siga su curso en lo que afecta a Landru. El Sr. Gilbert, que presidió las sesiones de Versalles, y el abogado general Godofroy, que representó al Ministerio público, han redactado los informes que se les pidió, y en ellos se muestran francamente partidarios de la ejecución.

Se cree que Landru será aguillotinado el sábado por la mañana. Al menos, ya se han tomado todas las disposiciones para ese día.

Mañana recibirá madame Millerand a Moro-Giaffery; pero esta visita se reducirá al cumplimiento de una formalidad habitual.

La cuestión de las reparaciones

PROXIMA CONFERENCIA

París, 22.—El Sr. Robert Horne se entrevistará pronto en París con el Sr. De Lasteyrie para discutir los problemas referentes a reparaciones, de los cuales tienen que ocuparse los Gobiernos.

La Comisión de reparaciones examinará después las cuestiones de conceder moratoria a Alemania y de exigir por ello las debidas garantías.

LOS GASTOS DE UNA MOVILIZACION

París, 22.—La Comisión de Hacienda de la Cámara de los Diputados se ha adherido por unanimidad a la proposición presentada por el ministro de Hacienda, Sr. De Lasteyrie, según la cual se cargan a la cuenta de gastos recobrables los originados por la movilización de la quinta de 1919, que ascienden a ciento noventa millones.

El Presidente del Consejo, Sr. Poincaré, justificó la expresada proposición, alegando que esa movilización tenía por objeto reforzar las defensas de la orilla izquierda del Rhin, y por consecuencia, los gastos que originó debían entrar en los gastos de ocupación, de los cuales una parte equitativa es imputable a los aliados.

El Sr. De Lasteyrie propuso a la Comisión de Hacienda medios de tesorería para asegurar la reglamentación de los daños de guerra, y aludió a un empréstito interior si no se hacían efectivos los créditos de Alemania.

La Comisión dejó para discutirla posteriormente la sugestión del Sr. Herriot proponiendo asociar a los industriales ingleses y americanos a la obra de reconstruir las regiones devastadas, con objeto de remediar la crisis originada en Inglaterra por el paro forzoso y la crisis de los negocios en los Estados Unidos.

A esos industriales se les ofrecerían las obligaciones A B C, previstas en el estado de pagos de Londres, como pago de sus trabajos de reconstitución.

HAN TERMINADO LAS NEGOCIACIONES

Berlín, 22.—La «Gaceta General de Alemania» dice que han terminado ya las negociaciones entabladas por la Delegación de la Comisión de Reparaciones de París con el Gobierno alemán acerca de las construcciones navales que habrá de realizar Alemania.

Francia pide 23.000 toneladas, e Italia, 61.000. Inglaterra no ha pedido nada.

Por qué suben los francos

París, 22.—El haber mejorado nuestro balance comercial constituye un factor que debe tenerse en cuenta para la explicación del alza del franco.

Es, además, indudable que la política financiera y fiscal de Francia empieza a producir sus frutos.

El Extranjero, en efecto, que censuraba nuestra morosidad en pagar los impuestos, se hace cargo ahora del esfuerzo que realiza el contribuyente francés, y demuestra la satisfacción que ello le produce especulando con nuestra moneda.

En ciertos centros declaran que la baja del dólar, y por repercusión de ésta la de otras monedas, se debe, primero, al haberse concertado en América un empréstito para el departamento del Sena, pues esa operación procura a Francia dólares; y segundo, a los rumores que circulan acerca de la Conferencia de Génova y de una aproximación francorrusa.

Los financieros se fijan en los comentarios de la Prensa alemana, según los cuales una aproximación francorrusa afianzaría notablemente la situación de Francia en Europa.

La salud del Sr. Da Cunha

París, 22.—El estado de salud del Sr. Da Cunha, embajador del Brasil en París, ha continuado mejorando en el día de hoy. La temida crisis de uremia no ha sobrevenido, por lo que se tienen las mayores esperanzas de salvarle.

Entre las personalidades que han ido a su domicilio a solicitar informes del paciente se encuentran M. Poincaré y monseñor Corretti.

Documento en que Vilna pide su anexión a Polonia

Varsovia, 22.—He aquí un resumen del texto de la resolución pidiendo la anexión a Polonia del territorio de Vilna, que la Dieta de Vilna aprobó, como se sabe, ayer por 96 votos y seis abstenciones:

«Asistiéndonos pleno derecho para elegir la suerte de este país; acordándonos de los seculares lazos que unen a ambos países y de que éstos fueron reunidos por la Constitución de mayo de 1791; de conformidad con el derecho de los pueblos a disponer libremente de sí, en nombre de la población de este país, y con el propósito de asegurar su libertad y su completo desarrollo espiritual y material;

Decidimos y acordamos en esta sesión del día 20 de febrero de 1922:

1.° Que damos por irrevocablemente rotos e inexistentes cuantos lazos jurídicos y políticos nos fueran impuestos por el Estado ruso, y denegamos asimismo a Rusia todo derecho a inmiscuirse en los asuntos del país de Vilna.

2.° Desechamos y descartamos para siempre las pretensiones de índole jurídica y política que sobre el país de Vilna formuló la República lituana en el Tratado lituano-sovietista de 12 de julio de 1920, y también toda otra pretensión cualquiera.

3.° Ponemos solemnemente de manifiesto que no tenemos por válida decisión de las que, a despecho de nuestra voluntad, han tomado factores extranjeros acerca de la suerte y organización interior de nuestro país.

4.° Que el país de Vilna forma, sin reserva ni condición alguna, parte integrante de la República polaca.

5.° Que la República polaca es la única en tener derecho absoluto de soberanía sobre este país.

6.° Que sólo y únicamente las autoridades competentes de la República polaca tienen derecho a decidir en cuanto afecta a leyes y organización del país de Vilna; y

7.° Que, por último, la Dieta constituyente proclama y acata los derechos y deberes dimanados de los títulos de soberanía de la República polaca sobre el país de Vilna.»

EL RESULTADO DE LA VOTACION PRODUCE JUBILO INMENSO

Ese documento lleva por título: «Resolución acerca de la soberanía sobre el país de Vilna.»

Al proclamarse el resultado del escrutinio se produjo una manifestación de indescriptible entusiasmo, tomando parte en ella, no sólo todos los diputados y el público de las galerías, sino el inmenso gentío que se apiñaba ante el Palacio de la Dieta en espera de la votación.

En el acto fué izada encima del sillón que ocupaba el mariscal Pilsudski la bandera amaranto con águila blanca.

El mariscal pronunció una breve alocución.

Al proclamar que, a partir de ese momento, el país de Vilna quedaba inseparablemente unido con la República polaca, toda la Asamblea puesta en pie entonó el himno nacional.

El mariscal añadió: «Ya vendrá el día en que la nación lituana, haciéndose cargo de que es imperecedera esta obra de hondo amor, también se unirá con nosotros.»

Toda la asistencia acogió esas palabras con atronadores vivas a la República, al mariscal Pilsudski y al general Zeligowski.

Levantada la sesión, el mariscal, rodeado por los diputados, se asomó al balcón principal, dando lectura al pueblo de la resolución tomada por la Dieta, siendo acogido cada párrafo con frenéticos aplausos y aclamaciones.

Organizóse seguidamente una inmensa comitiva, a cuyo frente iban el mariscal y los diputados, dirigiéndose a la catedral, donde se cantó un Tedéun.

Ya se ha dicho que en la votación de la resolución hubo seis abstenciones. Abstuviéronse, en efecto, los socialistas y el grupo de Mickiewaez; pero su actitud fué motivada únicamente por cuestiones de principio, pues todos eran igualmente favorables a la reunión con Polonia.

El Sr. Benés ha salido para Roma

Londres, 22.—El Sr. Benés, presidente del Consejo y ministro de Negocios Extranjeros de Checoeslovaquia, salió esta mañana de esta capital con dirección a Roma.

LA PEQUEÑA ENTENTE

Belgrado, 22.—El periódico «Nevada» tiene por muy probable, cuando no seguro, que el Sr. Benés, al volver a su país de regreso de Londres, no pasará por Belgrado, y que, por lo tanto, a la proyectada Conferencia de los Estados que integran la Pequeña Entente sólo concurrirán los peritos respectivos.

«Además—añade—no hay necesidad de que venga nuevamente a esta capital el Sr. Benés, pues antes de salir de aquí para Londres quedó concertado el acuerdo con él.

Los Sres. Pachich y Menchich—agrega el diario—aprovecharán su estancia en Bucarest, adonde, como se sabe, han acompañado al Rey Alejandro para ponerse de acuerdo con el Gobierno rumano acerca de la norma de conducta que haya de seguir la Pequeña Entente en la Conferencia de Génova.

En cuanto a Polonia—dice al terminar el «Nevada»—, ha expresado el propósito de hacer suya en un todo la actitud de la Pequeña Entente en dicha Conferencia.»

Viaje del Shah de Persia

Port Said, 22.—El Shah de Persia, que va de incógnito a Francia, acaba de llegar a Port Said. En la próxima semana llegará a Marsella.

Informaciones de provincias

Hace cincuenta años

22 DE FEBRERO DE 1872

En Jerez se está haciendo una suscripción para construir un gran teatro. La suma suscrita asciende a más de un millón de reales.

—Ha fallecido en Sevilla el coronel de Ingenieros D. León Gómez.

(De LA CORRESPONDENCIA DE ESPAÑA.)

LA VIDA REGIONAL

El impuesto de noche

Parece que se trata de crear en Barcelona el «impuesto de noche», implantado en Francia hace algunos meses. Otras ciudades de España, donde la vida nocturna es bastante intensa, como Valencia, Sevilla, Zaragoza, Málaga, podrían ser también blanco del nuevo tributo.

¿En qué consiste éste? En un gravamen sobre las diversiones y ágapes nocturnos a favor del Estado. Trátase de una contribución de doble fondo, pues no tiende exclusivamente a arbitrar pesetas para el Fisco, sino que también busca, en cierto modo, servir a Nuestra Señora la Moral.

Gravar el champagne y el Jerez, el chocolate y la medianoche, quiere decir tanto como poner leves barreras a las demasías de los noctámbulos.

¿Es eficaz la cosa? En Barcelona, es posible. En Madrid, de implantarse el «impuesto de noche», habría que distinguir entre los «dancings» y «cabarets»—adonde acuden los juerguistas y las «demimondaines»—y esos cafés y esas chocolaterías perfectamente honestos a donde van los matrimonios y las familias a restaurar el estómago a la salida de los teatros.

¡Sería el colmo que el clásico chocolate con ensaimada sufriese los mismos rigores fiscales que la copa de champagne! ¿Verdad que «no habría derecho»?

EL COMERCIO DE LINARES

SIGUE EL CONFLICTO

Linares, 22.—Continúa en el mismo estado el conflicto comercial.

La Cámara de Comercio, en una nueva reunión anoche celebrada, ha acordado que una Comisión marche a Madrid y pida al ministro de Hacienda la condonación de multas y rebaja de impuestos.

Se ha aplazado el acuerdo de darse de baja en la contribución hasta que se conozca el resultado de las gestiones que van a ser realizadas.

EN GUADALAJARA

ASAMBLEA AGRICOLA

Guadalajara, 22.—En el teatro se ha celebrado la asamblea agrícola, a la que asistieron los representantes de todos los pueblos y entidades agrícolas de España.

Presidió D. José López, presidente de esta Cámara oficial, quien expuso el objeto de la asamblea.

Hablaron el presidente del Consejo de Fomento, el marqués de Casa Pizarro, D. Aurelio Berrio, D. Jesús Cánovas del Castillo, don José Antonio Ubierna, que representaba al conde de Romanones; D. Daniel López y los Sres. Montoya, Matesanz, Crespo de Lara y Berná.

Todos tendieron a demostrar el perjuicio que la depreciación del cereal causa al agricultor.

Esperando al ministro de Gracia y Justicia

Zaragoza, 22.—Ha quedado todo preparado para recibir al ministro de Gracia y Justicia, D. José Francos Rodríguez.

El ministro llegará el viernes, de madrugada, y hasta las diez permanecerá descansando en el *breack* de Obras públicas.

Luego entrará en la ciudad, dirigiéndose primeramente al templo del Pilar.

Visitará la cárcel y el Reformatorio de jóvenes, y será obsequiado con un banquete íntimo en el Casino Principal.

Por la tarde visitará la Universidad, donde presenciará la actuación del Tribunal para niños.

Por la noche, comida en el Casino y función de gala en el teatro Parisiana.

LA PENA DE MUERTE

Otro condenado en Alicante

Alicante, 22.—Se dice que de un momento a otro se va a cumplir la sentencia de muerte a que fué condenado por un Consejo de guerra el gitano apodado *Pelo de Lobo*, como asesino de un cabo de la Guardia Civil.

En uno de los patios de la cárcel está ya preparándose el patíbulo, y es esperado, de un momento a otro, el ejecutor, procedente de la Audiencia de Madrid.

Con este motivo, se celebró una manifestación, en la que tomaron parte todo género de elementos para pedir el indulto.

Una Comisión de manifestantes fué recibida por el comisario de Policía, por estar ausente el gobernador, que ofreció dar cuenta de la pretensión a éste.

También estuvieron los manifestantes en el Gobierno militar.

La Prensa pide al Rey la gracia de indulto.

Se asegura que ya se ha recibido la orden para la ejecución, y que es lo más probable que hoy entre en capilla el reo.

Se siguen cursando telegramas al Gobierno solicitando el indulto.

Las luchas sociales

EN BILBAO QUEDA RESUELTA LA HUELGA DE TRANVIARIOS

Bilbao, 22.—Merced a las gestiones del gobernador civil, ha quedado resuelta la huelga de tranviarios, que era un conflicto que pudo traer graves consecuencias.

El personal que quedó cesante por efecto de la reducción lo empleará la Empresa en otros servicios, acoplándolo a las necesidades de las líneas y los talleres.

Han sido libertados los detenidos durante estos días por cometer coacciones.

El Juzgado de instrucción, después de tomar declaración a los individuos de la Directiva de la Sociedad de tranviarios, que fué detenida por orden del gobernador, decretó la libertad de los mismos.

Parece que los detenidos demostraron plenamente que la orden de paro por haber sido despedidos doce tranviarios no partió de la Directiva.

LA HUELGA DE MINEROS DE CORDOBA SE AGRAVA

Córdoba, 22.—En las minas de Peñarroya, con motivo del intento de reducción de jornales en un 25 por 100, se declararon en huelga todos los mineros que trabajaban en la mina de «San Antolín», que son unos 500.

Parece que el Sindicato minero ha acordado que sean secundados en toda la cuenca.

En este caso, los huelguistas serán varios miles, y el conflicto tendrá verdadera gravedad.

LAS CIGARRERAS SEVILLANAS SE AMOTINAN

Sevilla, 22.—Las cigarreras se amotinaron, pidiendo la readmisión de un operario despedido.

Por la tarde se declararon en huelga y continuaron en su actitud, dando lugar a varios incidentes.

Se han dirigido a las cigarreras de Madrid solicitando apoyo, y se teme que se reproduzca el motín.

LOS FERROVIARIOS SIGUEN DISCUTIENDO LA CONDUCTA DEL COMITE

Málaga, 22.—Continúa el Congreso ferroviario, y se aprobó, tras gran discusión, y a propuesta del delegado de la sección de Alicante, la conducta del Comité durante la gestión seguida en estos dos años, disculpándosele de no haber hecho más de lo que hizo a causa de abandonarle las secciones.

MILLARES DE MUJERES

Son aliviadas todos los años por las indicaciones de sentido común ofrecidas gratis por Lydia E. Pinkham, Medicine Co.

Por espacio de cuarenta años las mujeres que sufren han estado escribiendo a Lydia E. Pinkham Medicine Co. de Lynn, Mass. en busca de consejo.

La ayuda prestada a las mujeres de esta manera, con consejos dictados por una gran experiencia en la materia ha salvado a miles de mujeres de terribles sufrimientos, como lo indican claramente cartas como la siguiente:

Newark, Ohio.—"El Compuesto Vegetal de Lydia E. Pinkham me ha convertido en una mujer sana. He hablado acerca de sus remedios a madres de familia jóvenes y de edad madura, a quienes he informado de los beneficios que obtuve con ellos. Yo creo que el Compuesto Vegetal de Lydia E. Pinkham salvó mi vida, pues mi salud era muy delicada cuando le escribí, pero ahora puedo hacer mi trabajo de casa y no he tenido ni un sólo día malo desde que comencé a tomar su remedio. Sra. GEO. THOMPSON, 24 Sherwood Co., Newark, Ohio.

De venta en todas las farmacias

Ministerio de Cultura

NIÑOS: Os divertiréis
mucho leyendo una preciosa novela de mucha risa, escrita para vosotros exclusivamente y próxima a publicarse
Pedid noticias a
TOTÓ ROBINET

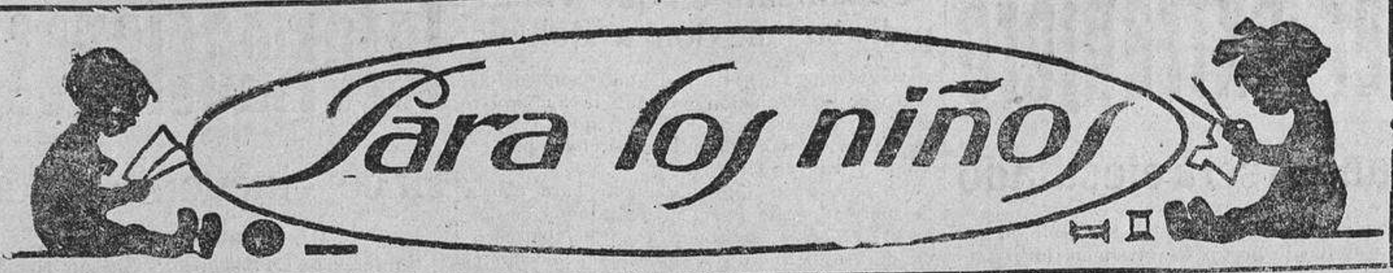

JUGUETES MECANICOS MARAVILLOSOS
Precios sin competencia por razón de los cambios
Friederichstrasse, 15
BERLIN

Los siete niños que han enviado solución exacta al cuadro de Pincelete

Solución enviada por el niño Agustín Robles Comesaña.—Madrid.

Solución enviada por la niña Lolita Saborido de la Infanta.—Madrid.

Solución enviada por la niña Carmen Pintado.—Madrid.

Solución enviada por el niño Angelito del Campo.—Madrid.

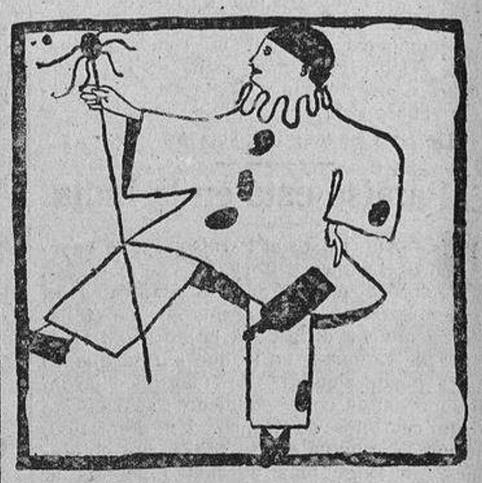

Solución enviada por la niña Amparito González Figueroa.—Valdelamusa (Huelva).

Un concurso para los nenes

Más arriba verán todos los nenes presentados al concurso las soluciones enviadas por los niños

Angelito del Campo.—Madrid.
Lola Pintado.—Madrid.
Carmen Pintado.—Madrid.
Agustín Robles Comesaña.—Madrid.
Lolita Saborido de la Infanta.—Madrid.
José González Villensenot.—Badajoz, y
Amparito González Figueroa.—Valdelamusa (Huelva),

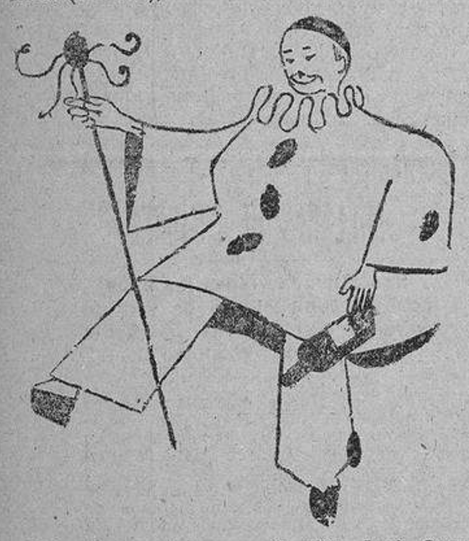

Solución enviada por el niño José González Villensenot.—Badajoz.

que, como sabéis, son los únicos, entre todos los concursantes, que han enviado soluciones exactas.

Antes de proceder al sorteo que ha de decidir a quién le ha de tocar el juguete ofrecido, hemos querido publicar los grabados de los dibujos enviados por los ya citados nenes, a fin de que a nadie le quede la menor duda respecto a la legalidad y a la honradez con que este nuestro primer concurso ha sido planeado y ejecutado.

¿De acuerdo? Pues adelante.

Como ya dijimos en nuestro número del miércoles pasado, el premio no es mas que uno, y las soluciones exactas, siete; así es que sortearemos entre estos siete nenes autores de ellas el referido premio.

Este sorteo se celebrará en la Redacción de LA CORRESPONDENCIA DE ESPAÑA un día de la semana en que entra, y el miércoles próximo daremos el nombre a quien ha correspondido el

PREMIO

a fin de que, sin pérdida de tiempo, nos envíe su retrato, que publicaremos en esta misma plana en cuanto nuestro estupendo dibujante Sr. Vázquez Calleja haga un dibujo de él.

De modo, queridísimos lectorcitos, que ya veremos a quién designa la loca suerte para el colosal premio.

ADVERTENCIA

Dos nenes (preferimos no dar los nombres) nos han enviado (¡ayer!) dos soluciones exactas al cuadro de Pincelete.

Comprenderán esos simpáticos bebés que aquí no tenemos la fea costumbre de chuparnos el dedito, y claro, no teniéndola, hemos roto esas soluciones.

No es por nada, ¿eh? Es que como ya hace seis días que publicamos en estas columnas la solución exacta, hecha por nuestro compañero Menganito, pues, vamos, tenemos nuestras «miajas» de dudas de la «autenticidad imaginativa» de esas soluciones enviadas.

Y que el plazo de admisión de dibujos acabó el 8 de febrero de 1922.

La señora W.

Queridísimos nenes: Totó Robinet ha recibido un anónimo.

Desde Fruela a nuestros tiempos, cada vez que un hombre recibe un anónimo hace una de estas tres cosas: lo rompe y lo tira al cesto de los papeles inútiles, confecciona con él una pajarita o se vuelve loco de desesperación, queriendo averiguar quién lo ha escrito.

Totó Robinet, que tiene tnas genialidades como para otorgarle la Legión de Honor, al recibir el anónimo se puso un dedo en la frente, luego se acarició la barbilla y por fin murmuró:

—¡Que me pelen al cero si lo entiendo!

Y en lugar de romper el anónimo, de hacer con él una pajarita o de volverse loco de desesperación, Totó ¡le ha puesto un marco! Bueno; es que se le ocurren unas cosas como para revolcarse de risa por el *parquet*.

El anónimo recibido, queridos chipilines, está escrito por una señora y firmado así: «Su afectísima W.» Claro que si se tratase de un hombre, Totó le citaría en los alrededores de Nueva York para batirse con él a botellazos; pero Totó Robinet tiene para todas las damas una galantería versallesca, y en este caso ¡se trata de una dama!

Y vamos con lo que dice el anónimo.

Cómo todas esas cartas que se escriben sin firmar (1), el anónimo que le han mandado a Totó está lleno de cosas desagradables y de faltas de ortografía.

Empieza por decir en él W. que el dibujo hecho por Pincelete es una birria; sigue diciendo que no es artístico, y acaba por manifestar que una figura no puede sostenerse en la punta de un pie, etc., etc.

Lo de que es una birria nos ha dolido profundamente, porque el pobre Pincelete está bajo tierra, y si se entera de lo que ha dicho W., va a salir de la tumba y se la va a aparecer de noche, lo cual es muy triste.

Lo de que no es artístico, ya lo sabíamos nosotros; pero comprenderá la simpática anónima que para un concurso de nenes no íbamos a reproducir *La rendición de Breda* con todas las lanzas; y lo de que la figura se sostiene en la punta del pie, es falso; porque la figura se sostiene *con todo el pie*, sino que éste está de frente y, ¡claro!, no se ve mas que la punta; lo contrario de lo que les sucede a algunos lapiceros: que ni de frente se les ve la punta.

Eso dice el anónimo, poco más o menos. En él campea una facilidad de prosa que conmueve y hace llorar, y unos ataques a la Gramática, que hay que reírse de la batalla de Trasimeno.

Nosotros comprendemos (y disculpamos) a la señora W. su carta anónima, hija, sin duda, de su despecho, por no haber sido premiado algún nene pariente suyo, y que ha debido presentarse al concurso.

Por si así fuese, Totó Robinet (que a veces habla en serio) va a darle un consejo a esa dama: No enseñe a ese pequeñín a protestar, zahiriendo anónimamente porque no haya tenido éxito en un asunto. Enséñele (con la conducta propia se enseña, ¡eso es educar!) a perseverar en el trabajo y a no desmayar por un desengaño.

Y enséñele también Ortografía, que el Cielo se lo premiará.

(1) *Anónimo.*—Carta sin firma, en la que, por lo general, se dice algo ofensivo o desagradable. (Diccionario de la Academia.)

Solución enviada por la niña Lola Pintado.—Madrid.

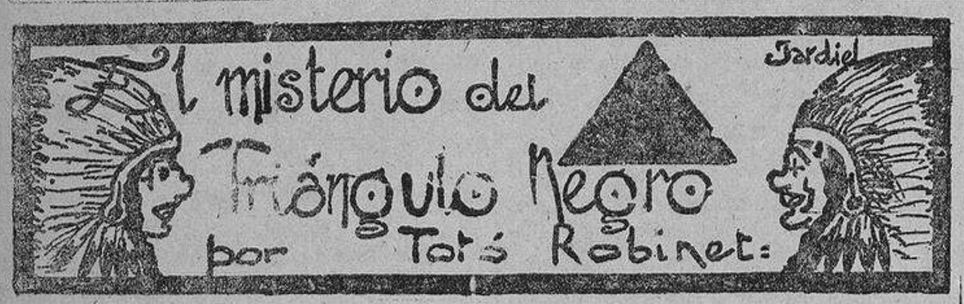

CAPITULO VIII

Cabello de Angel se liberta

La fuerza de la explosión hizo caer por el suelo al Chacal, a Saoub y al Morenito. La única que no cayó fué Cabello de Angel, por la sencilla razón de que antes de que el puente volase ya estaba ella sentada en tierra.

Una nube de polvo y una lluvia de maderas lo invadieron todo. Durante mucho rato no se vió nada en los alrededores del puente de la Muela.

Cuando al rato consiguieron levantarse los bandidos y comenzaron a otear (otear, ¡magnífico verbo!) el horizonte, sólo distinguieron unas cuantas astillas por el aire.

Media hora después había renacido la calma, alterada por la explosión, y entonces...

¡Nada!

Tampoco se vió nada.

El barranco, libre de puente, era infranqueable; en toda la extensión de terreno que a vista abarcaba nada se veía, y el espacio seguía limpio como una cacerola... limpia.

¿Dónde, pues, habían ido a parar Cara de Guardia y Garra de Tigre?

Los bandidos, sospechando que estuviesen en el fondo del barranco, se asomaron al barranco; pero tampoco allí reposaban los cuerpos de los dos indios.

El Chacal, el Morenito y Saoub se miraron, más escamados que tres besugos.

—¡Aceite!—dijo el primero.

—¡Azúcar!—profirió el segundo.

—¡Cebollas!—exclamó el tercero.

—Pero es que no se ve ni rastro—siguió diciendo el Chacal.

—Pero que nada—argumentó el Morenito.

—¡Ni gorda!—añadió Saoub con un gesto de asombro.

Los tres bandidos se miraron unos a otros, sumidos en un mar Mediterráneo de confusiones.

—¿Qué habrá pasado?

Aquella pregunta, formulada por el ex novio de Cabello de Angel, tuvo contestación en una frase del Chacal.

—Ya he dado en la escarpia—murmuró éste—. Lo que ha sucedido es que Garra de Tigre y Cara de Guardia han sido divididos por la explosión en partículas tan insignificantes, que no se ven ni al microscopio. ¡Que se han disolvido (1) en el éter, vamos!

No podía haber sucedido mas que aquello. El Chacal lo había dicho; muy mal, pero lo había dicho.

Comprendiendo que la suerte de su padre y de su hermano era diñarla en albóndigas, Cabello de Angel comenzó a sollozar desconsoladamente.

Luego, y sin duda para desahogarse, levantó sus bellas miradas, las posó en los tres bandoleros y empezó a dirigirles unas frases, unos insultos tan expresivos, que no los estampo aquí por temor a que el linotipista nos estampe una silla en la cabeza.

El Chacal, Saoub y el Morenito la oyeron al principio como quien oye llover y tiene gabardina; pero como al cabo la india desató sus ligaduras y se lió a zurridos con los tres hombres, éstos se vieron en la dura necesidad de hacerla callar por medio de la fuerza, por medio de la fuerza de sus argumentos y de algunas cuerdas de doble ancho.

En vista de que los dos indios perseguidores habían fallecido sin la molestia de dejar a los vivos dos cadáveres, los bandidos comenzaron a deliberar sobre lo que procedía hacer en aquellas circunstancias.

Tras de comer unas latas de tiburón en aceite, el Chacal, el Morenito y Saoub celebraron una especie de Consejo de ministros.

El Chacal tomó la palabra y un nuevo trozo de tiburón; esto, como es natural, produjo ligeras protestas.

—¡Los hay ansiosos!

—¡Qué pochez! ¡Pues ni que masticases a destajo!

—Es que yo soy un hombre que necesita nutrirse.

—¡Lo que eres, es un Landru de saldo!

—¡A ver si te abollo la copa del borsalino! Etc., etc.

Cuando se restableció el orden, el Chacal volvió a hablar.

—Estoy en el uso de la palabra.

—Puedes proseguir.

—Entonces suplico del auditorio un poco de silencio. Pollos: a Cabello de Angel hay que llevarla a la Arabia para entregarla a Selim-ben-Selam, a lo cual se ha comprometido la mayestática y lumínica Sociedad del Triángulo Negro.

—Eso por sabido se calla, Chacalillo.

—Ahora bien; como nos vemos libres de perseguidores, y no hay cuidado de que la india quiera escaparse, es mi opinión que sobre la marcha nos pongamos en ídem, a toda ídem, camino de la costa atlántica, en donde a la altura de Nueva York nos espera un yate, que nos trasladará al Africa. ¿Aprobado?

—¡Aprobado!

—¡Suspenso!

—¿Qué tienes que oponer tú?

—Pues yo tengo que manifestar que mi caballo ha perdido una herradura—dijo el Morenito—, y se hace precisa la colocación de una nueva para seguir la marcha, como tú dices.

—Pon la herradura cuanto antes. ¡Larguémonos a 60 HP.!

—¡Ele!

Y el Morenito sacó una herradura de su bolsillo y comenzó a clavársela al caballo. Como no tenía martillo, introdujo los clavos golpeándolos con la mano; aquello, como los bandidos estaban de buen humor, motivó algún chufleo que otro.

—¡Arrea; vaya un puño para un paraguas!

—¡El éxito que tendrías tú macerando filetes, Morenito!

—¡Es una mano como para un mortero... de 42!

Y otras frases, propias del trópico.

De pronto, en medio del bullicio general, sonó la voz del herrador, que lanzó una maldición.

—¿Qué ocurre?

—¿Qué sucede?

El Chacal y Saoub se pusieron de pie de un salto, dispuestos a averiguar la que aquello significaba.

No tardaron en saberlo.

Aprovechando un descuido, Cabello de Angel habíase desatado nuevamente y, montada en su jaca negra, corría como un demonio Pampa adelante.

Fueron a lanzarse en su persecución los bandoleros, mas les fué imposible.

Cabello de Angel se había apeado de un salto, y apoyando en la montura del caballo el rifle del Morenito, y amparada por el cuerpo del animal, abrió contra los bandidos un fuego horroroso.

Comparado con aquel fuego terrible el fuego del Gran Teatro de esta corte, fué una hoguera de virutas.

¡Dios mío, qué emoción!

TOTO ROBINET

(Continuará.)

(1) Lector, esta novela tiene su acción en la Pampa bravía; comprenderás que allí se sabe comer bisonte, pero se ignora la exacta conjugación de los verbos irregulares.

2009 Ministerio de Cultura

INFORMACIONES DE MADRID

Hace cincuenta años

22 DE FEBRERO DE 1872

Mañana viernes, a las ocho de la noche, se celebrará en el teatro de Buena Vista, calle de Silva, la sesión inaugural de la Sociedad escolar que con el título de Ateneo Jurídicocientífico acaba de establecerse en esta corte.

—Entre los ministeriales se decía hoy que anoche hubo intentos en Madrid de provocar un conflicto, parodiando lo ocurrido en 1856; pero que el buen sentido del público y de muchos de los jefes de la milicia evitó este conflicto, para el que no había motivo alguno, y era únicamente sugestión de los enemigos de las instituciones y del orden.

(De LA CORRESPONDENCIA DE ESPAÑA.)

SECCION OFICIAL

LA «GACETA»

INSTRUCCION PUBLICA Y BELLAS ARTES.—Real decreto disponiendo se entiendan redactados en la forma que se publican los artículos del reglamento para las Exposiciones Nacionales de Bellas Artes, relativos a presentación de obras, constitución de jurados, envíos de pensionados de Roma, premios y adquisiciones y medalla de honor.

FOMENTO.—Real orden disponiendo se publique en este periódico oficial la relación de los servicios prestados por la Guardia Civil en la custodia de la riqueza forestal durante el mes de diciembre del año anterior.

ADMINISTRACION CENTRAL. — *Hacienda.*—Dirección general del Tesoro público y Ordenación general de Pagos del Estado. —Disponiendo que el día 1.° de marzo próximo se abra el pago de la mensualidad corriente a las clases activas, pasivas, clero y religiosas en clausura, y anunciando que el día 7 del referido mes se abonará sin previo aviso la consignación de material.

Gobernación.—Dirección general de Administración.—Anunciando concurso para proveer la Contaduría de fondos de los Ayuntamientos de Ortigueira (La Coruña), y Cullera (Valencia).

UNA CARTA

El Ateneo de Estudiantes Hispanoamericanos

Se nos ruega la publicación de la siguiente carta:

«Sr. D. José Serrán, Director de LA CORRESPONDENCIA DE ESPAÑA.

Mi querido amigo: Leo en varios diarios de esta corte una carta del presidente de la Asociación de Estudiantes Hispanoamericanos, en la que se alude al Ateneo de Estudiantes Hispanoamericanos y a mí personalmente.

Nosotros respetamos y hemos respetado siempre a la nueva Asociación de Estudiantes Hispanoamericanos, y creo que el Ateneo de Estudiantes, que fué creado con bastante antelación a dicha Sociedad, deba merecer por parte de esos señores los mismos respetos y consideraciones.

No doy importancia a lo que sobre mí se dice en esa carta; en cambio lamento que se empequeñezca una gran idea, intentando sembrar la discordia y el recelo entre elementos que persiguen un mismo fin. No creo que el personalismo y la aversión a un determinado elemento sean causas para intentar dañar a una institución por todos motivos respetable.

Mil gracias por haber atendido mi ruego publicando esta respuesta, y tenga la seguridad de que no volverá a molestarle más sobre este asunto su buen amigo y compañero, que estrecha su mano.—*J. L. Pando Baura,* presidente del Ateneo de Estudiantes Hispanoamericanos.»

COCHES PARA BODAS

Magníficos carruajes para bodas y días de campo.

Pídanse precios a las oficinas de la **Sociedad Anónima de Omnibus de Madrid,** Paseo de los Pontones, número 2.

Del Gobierno civil

LA REPRESION DE LA MENDICIDAD. LOS CIEGOS

Hablando el gobernador con los periodistas que a diario hacen información en el Gobierno civil, les rogó desmintieran de la manera más rotunda el supuesto mal trato que con motivo de la campaña de represión de la mendicidad que el gobernador está llevando a cabo, con el positivo éxito que la opinión pública ve, se da a los ciegos, según ha dicho una Comisión de ellos que ha visitado las Redacciones de algunos periódicos.

De los tres ciegos protestantes, dos trabajan con jornal de catorce reales que les abona el Gobierno civil en los talleres para ciegos que costea en la Casa de Luz y Trabajo, y el otro, llamado Manuel Rodrigo, ha rechazado el trabajo que a él y a su mujer, también ciega, se les ha ofrecido en los mismos talleres al primero, y en la Perfumería Floralia a la segunda. Ambos prefieren, en lugar de las siete pesetas diarias que se les ha brindado, continuar mendigando, a pesar de la juventud de ambos y de sus aptitudes para algún trabajo útil.

Ese mismo supuesto matrimonio recibió para su venta, de la Matritense de Caridad, participaciones de Lotería por valor de cien pesetas, las cuales no ha reintegrado, estafando a la Matritense, que con tan buena voluntad trató de favorecerles.

El gobernador se propone ayudar a todos los ciegos para que obtengan el jornal que les asegure su sustento, pero sobre la base del esfuerzo personal del ciego apto; es decir, a base de trabajo por modesto y reducido que sea, pero no a base de pordiosear.

Llevando a la práctica ese plan, se les ha hecho vendedores de lotería, dándoles la exclusiva para la venta de participaciones; se ha formado una orquesta de ciegos con jornal diario; se han ampliado los talleres de la Casa de Luz y Trabajo, donde hoy trabajan más de treinta ciegos; se van a establecer otros en el Centro Protector de la calle de San Bernardo; se van a facilitar equipos completos para que muchos se dediquen a la venta callejera de pequeñas baratijas, adquiridas por el Gobierno civil en tales condiciones, que el importe de su venta sea casi todo ello ganancia para los pobres ciegos; y por fin, a los que por su edad o sus achaques no sean aptos para nada de esto, se les pasará una pensión en sus propios domicilios, graduada por las necesidades de cada uno de los socorridos.

Tal es la obra emprendida por el gobernador civil, y para cuya realización solicita la ayuda y el concurso del vecindario, pidiéndole que ayuden a los ciegos en esos diversos modos del socorro, pero no fomentando con la limosna callejera la mendicidad y la haraganería de gentes jóvenes, que se obstinan en vivir a costa del vecindario sin el menor esfuerzo por su parte.

Suscripción para los soldados madrileños

Sumas recaudadas en las Administraciones de los periódicos y depositadas en la Caja de *A B C:*

	Pesetas.
Suma anterior	313.710
Ministro de la Gobernación	2.000
Liceo de América	1.000
D. Manuel Entrerías, por los estudiantes de Madrid	560
Sociedad de Pompas Fúnebres	500
Sección artístico-recreativa del Fomento de las Artes	342
D. Manuel Alvarez Cuervo	100
D. Luis Harguindey	100
D. Laureano López Sáinz de Rozas	100
D. Jacinto Benavente	100
Nueva Sociedad de Vendedores de Leche	100
D. Ricardo Calvo	100
Sociedad General de Salchicheros	100
Conde de Esteban Collantes	100
Recaudado por El Capricho	62
Señorita María Esteban Collantes	50
D. Luis Muntán	50
D. José López Antoñi	50
D. Valentín Cerbel	50
D. Crisanto Díaz Valero	50
D. Benito de Castro	50
D. Ubaldo Rodríguez	50
D. Pedro Pérez	50
D. Eduardo Guerrero	50
D. José Jorro	50
C. I. U.	25
D. Vicente Aleixandre	25
D. Francisco Couder y señora	25
D. José Retana	25
D. Esteban Villas	25
D. Emilio Cimorra	25
Recaudado por D. Emilio González	21
Recaudado por D. José Parla	19
Paquito, L. Fernando y Carmiña	15
D. Alfonso G. Riego (de Barcelona)	15
D. Manuel Díaz	15
Recaudado por la casa Pecastaing	14
Señoritas H. H.	10
D. Honorio Hernández Agero	10
D. Manuel de Cano	10
D. Bernardo Inclán	10
D. José de la Fuente	10
D. José Negro	10
D. Carlos Manzano	10
Recaudado por la Granja El Henar	7
Secretario del Ayuntamiento de Rute	5
D. José Crespo	5
Señora viuda de Pedraza	5
Doña Amparo Ruiz	5
Un pedicuro	5
D. Eduardo Sáenz Isabel	5
Recaudado por el café de Sevilla	5
Recaudado por la cervecería La Moderna	3
Recaudado por D. Bonifacio Rabanat	3
Doña Francisca Martín	2
Recaudado por La Hispano Inglesa	1
Total	319.844

CONGRESO EUCARISTICO

III Peregrinación nacional española a Roma

El Comité Nacional de Peregrinaciones, alentado por el grandioso éxito alcanzado con la organización de la peregrinación a Roma realizada en la primavera anterior, y con motivo de celebrarse en el próximo mes de mayo el XXVI Congreso Eucarístico Internacional, contando con el superior beneplácito y bendiciones, organiza la tercera de sus peregrinaciones a la ciudad de los Papas.

Además del viaje directo para acudir al indicado Congreso, se dividirá la peregrinación en tres series, teniendo como puntos importantes la visita de Tierra Santa y las representaciones de la Pasión de Nuestro Señor Jesucristo en Oberammergau (Baviera).

Sucesivamente iremos dando a conocer los detalles de esta magna peregrinación, que constituirá, correspondiendo sin duda alguna a la fe tradicional de nuestra patria, un homenaje importantísimo de la España católica a Jesús Sacramentado y al romano Pontífice.

El asunto de la Sacramental de San Martín

Con referencia a la información publicada días pasados sobre la Sacramental de San Martín, nos escribe D. Dámaso Vélez una atenta y cariñosa carta, rogándonos la rectificación de algunas de las afirmaciones que hicimos con relación a dicho asunto.

El Sr. Vélez, que fué el comprador de los terrenos donde se alza actualmente la Sacramental de San Martín, que después traspaso a D. Eduardo Salinas Romero, afirma que él no adquirió el cementerio, sino los terrenos donde se alza; que la Junta vendedora era la legal representación de la Sociedad, y que el precio no fué el de 25.000 pesetas, sino el de dicha cantidad, más los gastos de traslado de los cadáveres y construcción de nichos, columbario, etc.

No hemos de entrar a hacer definición alguna sobre un asunto que está en manos de los Tribunales. Sólo por su relación con el interés general, que llevó a la clausurada Sacramental de San Martín al alcalde y al ministro de la Gobernación, hicimos referencia a este pleito, de cuyos enredosos entresijos deseamos huir.

Es un asunto que ha apasionado y apasiona a muchas gentes. Es sabido que la Junta de la Archicofradía Sacramental de San Martín, San Ildefonso y San Marcos, después de clausurado el cementerio en 1884 y dictada una real orden por Gobernación para el traslado de los restos, vendió a nuestro comunicante los terrenos y las edificaciones. ¿Caímos en un error inadmisible al decir que la Junta vendió el cementerio? Naturalmente que no vendió los restos que allí reposan, para cuya adquisición hubiera sido difícil hallar postor; pero el cementerio fué enajenado y el comprador lo adquirió por 25.000 pesetas, más la obligación de transportar a otro lugar sagrado los cadáveres sepultados.

¿Que la Junta vendedora era o no la legal representación de la Archicofradía? Allá los Tribunales, en cuyas manos está el pleito en segunda instancia. Demos como bueno—en nuestro afán de ahorrar comentarios sobre este enojoso asunto—que la Junta tenía personalidad y que sólo se ventila la existencia de la autorización canónica para la venta.

Digamos únicamente lo que al pueblo madrileño interesa. Que por el Estado se acordó el traslado de los restos en 1884; que a trasladar estos restos y a posesionarse del cementerio, hecha ya la monda del terreno, tienden los esfuerzos de los compradores, que cuentan con una sentencia en primera instancia declarando legal la escritura de venta; que los propietarios de las sepulturas—familias y deudos de los fallecidos—se oponen a que los restos de los seres queridos vayan a un columbario en el cementerio del Este, a una especie de fosa común, pues se consideran con derecho a la perpetuidad de las sepulturas, y que si hay una sentencia civil favorable a la venta, hay un fallo eclesiástico declarándola nula, a petición de los señores Bahía, marqués de Beraza y el jefe de la Armada D. Tomás del Valle, en nombre de las familias de la Sacramental, y por cuyo fallo se nombra nueva Junta, compuesta de estos señores y presidida por el párroco de San Martín, para la administración de los bienes de la Archicofradía.

Es indudable que la resolución de los Tribunales ha de ser de gran interés en relación con la urbanización de dichos terrenos, pues si se considera nula la escritura, es de suponer que la nueva Junta se opondrá al traslado del cementerio, o bien en nueva venta, de los muchos miles de metros cuadrados en que se alza el cementerio, obligará al comprador a la construcción de una pequeña necrópolis del Oeste para sepultar los restos de todos los pequeños cementerios clausurados del Norte de la capital, que es el ideal de las familias de los que tienen enterrados en ellos a los seres queridos.

Y creemos haber dado satisfacción al interés del Sr. Vélez de publicar unas líneas de aclaración, o de rectificación si se quiere, y también al interés del pueblo de Madrid, haciendo a breves rasgos la historia de este litigio, que tanto interesa a los vecinos de la barriada de Magallanes.

J. M. M.

De la Guardia Civil

EL GENERAL QUINTANA DUQUE

El «Diario Oficial del Ministerio de la Guerra», de fecha 17 del presente mes, publica el real decreto firmado por S. M. el Rey, con fecha 16, en el que se asciende a general de brigada al coronel de la Guardia Civil don Eulogio Quintana Duque.

Si en análogos casos, por deberes de información, he hecho públicos los rasgos principales de los ascendidos a tan alta jerarquía dentro de la benemérita, no voy ahora, cediendo a lo que profundos afectos reclaman, a caer en el silencio, dejando de dar a la publicidad la competencia y caballerosidad exquisita del general Quintana, su acertadísima elevación al generalato y la justicia en premiar como se merece toda una vida consagrada a la Guardia Civil que lo vió nacer.

Cualquiera que sea el historial militar que se acompaña al ascenso a general, se habrá enterado, a la vista del que describe el del general Quintana, que dicho señor ingresó a los diez años en el Colegio de Huérfanos de la Guardia Civil; que fué guardia; que ingresó en la Academia de Infantería y fué promovido a oficial; que pasó con el empleo de teniente a la benemérita; que fué profesor del Colegio de Getafe, de donde hace años se salía oficial de la Guardia Civil, y que luego, en sus distintos empleos, fué alma, desde la Dirección general del Cuerpo, de cuanto con el mismo tenía relación.

Sus destinos burocráticos en dicho centro nunca fueron de los regalados o justificativos para el cobro de una nómina. Se le encomendaron trabajos verdad, que requerían estudio, muchas horas de labor honrada y competente, en la que había de acreditarse se sabía responder a la confianza que en él se depositaba.

La implantación del sistema dactiloscópico de identificación en la Guardia Civil a él se debe. Un oficial por tercio vino comisionado a Madrid para recibir de él las enseñanzas y extenderlas por las distintas Comandancias de España.

De coronel, a más de mando de tercio, fué director de los Colegios de la Guardia Civil, cargo que desempeñaba a su ascenso. Cumplía en el próximo marzo la edad para el pase a la primera reserva.

Hombre serio, culto, caballero, de sociedad, honrará por donde vaya al generalato. Huelga decir que de la Guardia Civil será una de las primeras figuras. Y conquistado por sus propios méritos.

Este es, lector, a grandes rasgos el general Quintana Duque. Un muchachito que en lo mejor de su edad, cuando más hace falta el padre, quedó huérfano con una porción de hermanos. Los Colegios de la Guardia Civil le abrieron sus puertas. Estudió, fué honrado, bueno, inteligente. Tanto él como sus hermanos llegaron a crearse una brillantísima posición. Hay dos que son generales, otro coronel de Carabineros, otro teniente coronel médico, con una reputación tan sólida como su clientela. Les vive la madre, señora nonagenaria, que luchó bravamente con su infortunio, de una resistencia y vigor físico que asombran.

Y dícenme del legítimo, del inmenso júbilo de la viejecita al ver a sus hijos, y de unas lágrimas que resbalaban por los surcos de sus mejillas cuando ponía la roja faja de general al en breve excelentísimo señor don Eulogio Quintana Duque, a quien deseo éxitos ilimitados.

LADERA

EL COMANDANTE FRANCO EN MADRID

Procedente de Melilla, ha llegado a Madrid, de paso para Asturias, el comandante Franco, segundo jefe de la Legión, que en muchas ocasiones ha mandado las unidades del Tercio que operan en Melilla, en las obligadas ausencias del teniente coronel Millán Astray.

El comandante Franco es uno de los más brillantes jefes del Ejército y goza de tanta simpatía como admiración.

Viene a España en uso de licencia por varios días e inmediatamente regresará a Marruecos.

Gran baile de máscaras del Liceo de América

Este Círculo celebrará el día 26 de febrero, domingo de Carnaval, un gran baile de máscaras en el **Teatro de la Comedia.**

Se distribuirán a todas las señoras que asistan espléndidos regalos, adjudicándose tres magníficas joyas a las tres señoras que se presenten más artísticamente disfrazadas.

La venta de billetes se verificará en la Secretaría del Liceo todas las tardes, de cuatro a nueve.

Asimismo, se expenderán la noche del baile en la taquilla del teatro de la Comedia.

TEATRO REAL

La función anunciada para anoche fué suspendida. También lo ha sido la que se iba a celebrar esta noche, que se efectuará mañana, jueves, cantándose *El barbero de Sevilla.*

Todavía no se sabe qué función irá el sábado, aunque se dice que tal vez se ponga por primera vez en esta temporada *Thais,* para presentación de Genoveva Vix.

De todas suertes, no hay modo de asegurar nada, y los aficionados no tienen nunca seguridad de la ópera que van a oír, ni cuándo.

NIÑAS EXCURSIONISTAS

Organizada y dirigida por la inteligente inspectora de las escuelas de esta corte, doña María Quintana, ha marchado para Toledo un nutrido grupo de excursionistas procedente de la escuela nacional graduada modelo número 7, que dirige la competente directora doña Aurora Fuertes.

Fueron recibidas por el profesorado de la Normal de Maestras, que en unión del señor tesorero de la catedral, se multiplicaron para hacerles ver las admirables joyas artísticas que, reunidas como en ninguna otra parte, existen en la histórica capital.

Es ésta una labor de cultura de suma transcendencia digna de todo encomio, y con este motivo la inspección y el profesorado procuran colaborar para que nuestras obreras amen lo bello y cultiven su espíritu con expediciones como la hecha a Toledo.

Centro Instructivo y Protector de Ciegos

Bajo la presidencia del excelentísimo señor gobernador civil, marqués de la Frontera, presidente del Patronato de Ciegos de Madrid, se celebrará el próximo jueves 23 del corriente, a las cuatro y media de su tarde, y en su domicilio social, San Bernardo 68, principal, el acto de distribuir los premios a los alumnos ciegos del curso anterior. La fiesta será amenizada por artistas ciegos, que ejecutarán un variado programa musical de obras clásicas y de actualidad.

A este acto están invitadas las autoridades y los socios protectores y cuantas personas simpaticen con la causa de los ciegos.

CONSEJO SUPERIOR DE FOMENTO

Los agregados comerciales

CONCLUSIONES

El Consejo Superior de Fomento, en su última sesión de Pleno, aprobó las conclusiones de la moción presentada a dicho organismo por el vocal de su Comisión permanente, D. Antonio Bartolomé y Más, relativas a la creación de agregados comerciales en las Embajadas y Legaciones de España en el Extranjero.

Tan sólo fué reformado el extremo relativo a quiénes debe concederse el derecho a opositar a las referidas plazas, pues, mientras la ponencia estimó que tal derecho debía de ser privativo de los titulares del grado superior de la carrera de Comercio, algunos vocales opinaron que debía extenderse el mismo a los abogados y todos los ingenieros civiles en general, desde los de Caminos a los de Montes, prevaleciendo, por virtud de votación, el criterio de estos últimos vocales frente al de los representantes en el Consejo de las Cámaras de Comercio e Industria, Juntas de Navegación y Sociedades Económicas de Amigos del País, que votaron con la ponencia del Sr. Bartolomé.

He aquí a continuación las dichas conclusiones:

1.ª Conviene crear, dependiente de la Dirección general de Comercio e Industria, un Cuerpo técnico de agregados comerciales, afectos a las Embajadas y Legaciones de España.

2.ª Los agregados en el Extranjero:

a) Organizarán y dirigirán Museos comerciales permanentes de productos españoles, que actuarán cerca de los compradores del exterior como Centros dinámicos informativos de la producción española.

b) Recibirán directamente de los individuos del Cuerpo consular español, radicados en la zona de su demarcación respectiva, los datos económicos de interés para los vendedores españoles, y, tras coordinar éstos, deduciendo las observaciones y consecuencias procedentes, los enviarán al centro-matriz de España, acompañados del estudio comparativo y de conjunto realizado. Estos datos locales y estudio de coordinación, los completarán con el envío de las muestras, envases, catálogos, etc., de carácter aclaratorio o adicional.

3.ª Se organizará con individuos técnicos del Cuerpo de agregados un servicio-vértice en España, que será el centro-matriz a que se refiere el extremo *b)* de la conclusión anterior; y el cual:

a) Organizará y dirigirá directamente el servicio de información en el Extranjero y en España, remitiendo a los agregados del exterior, a tal efecto, los cuestionarios de consultas que vayan correspondiendo; organizando el archivo de fichas, por productos, por mercados y por interesados, de que haya de irse valiendo; montando la biblioteca especial de publicaciones y documentos que vaya precisando; y enviando a los interesados de España, según los reciba, los datos del personal extranjero, sin esperar a que se le consulte por aquéllos.

b) Montará Museos comerciales en España (central y regionales) de los productos similares a los de nuestra industria, así como de sus formatos, envases, etc., haciendo la constante renovación de los mismos conforme a las variaciones de las necesidades y gustos de los mercados compradores.

4.ª El ingreso en el Cuerpo oficial de agregados comerciales será únicamente por oposición y entre individuos que posean, cual garantía previa, el título oficial de la carrera de Comercio española.

5.ª Por lo pronto, y por lo menos, convendrá crear agregados para los mercados de América española. Estos podrán, también por lo pronto, y por lo menos, ser los siete siguientes:

Uno para las Repúblicas del Plata (Argentina, Uruguy y Paraguay), con residencia en Buenos Aires.

Uno para Chile y Bolicia, con residencia en Valparaíso o en Santiago.

Uno para Perú y Ecuador, con residencia en Lima.

Uno para Colombia y Venezuela, con residencia en Caracas.

Uno para Méjico, Confederación de América Central y Panamá, con residencia en Veracruz o en Méjico, capital.

Uno para Cuba y las demás islas de las Antillas, con residencia en la Habana; y uno para el Brasil, con residencia en Río Janeiro.

6.ª Con dependencia del servicio permanente anterior, y sin perjuicio del mismo, conviene enviar a los principales puertos hispanoamericanos un buque muestrario fletado por el Estado español, el cual, al propio tiempo que Museo flotante, podrá servir de buque escuela para práctica de los alumnos más aventajados de las Escuelas de Comercio y de Náutica.

Claro es que, al haberse refundido ahora la Dirección general de Comercio en el ministerio del Trabajo, ésta es propuesta que habrá de resolver el nuevo ministerio.

DE MUSICA

CONCIERTO POPULAR SAUER

El próximo domingo, a las cuatro de la tarde, dará Saüer una audición popular en el teatro de la Comedia.

Los precios para este concierto estarán al alcance de todos los aficionados, pues la Casa Daniel desea que, en lo posible, no haya quien se quede sin admirar los prodigios de arte que ejecuta el espiritual pianista.

Ministerio de Cultura

Alcance político

BANQUETE DE QUE SE DESISTE

Estaba anunciado para el día 4 del próximo mes el banquete en honor de las candidatos liberales que triunfaron en las elecciones de concejales por Madrid; pero estando convocadas las Cortes para el día 1.°, dicho acto, al que se proponía asistir el conde de Romanones, ha sido aplazado con carácter indefinido.

EL SEÑOR SANCHEZ GUERRA

Este asistió ayer tarde a su despacho de la Cámara popular.

El Sr. Sánchez Guerra mostrábase muy reconocido a las manifestaciones atribuídas al Sr. Maura y otras personalidades políticas, revelando sus buenos deseos de que aquél tenga una brillante votación al ser reelegido para la Presidencia del Congreso.

No es de creer que llegue a la que obtuvo el Sr. Sánchez Guerra al ser elevado al expresado sitial, porque entonces, como coincidía con la jura de los diputados, eran contadísimos los que se hallaban ausentes, y aunque todas las minorías le voten ahora, habrá mayor número de ausentes que en aquella ocasión.

El Presidente del Congreso ha tenido algunas conversaciones con el Sr. Cambó, relacionadas con la composición de determinadas Comisiones permanentes y precisamente para estar en comunicación con el Gobierno ha desistido del propósito que tenía de ausentarse de Madrid en los días de Carnaval.

¿PROXIMO DEBATE?

Se cree que el debate que primeramente se plantee en el Congreso sea el arancelario, por lo mismo que afecta a tantos intereses.

TITULOS Y HONORES

Le ha sido concedido el título de ciudad a la villa de Colmenar de Oreja.

—También se le ha concedido la gran cruz de Beneficencia al cónsul de España en Orán.

EN EL MINISTERIO DEL TRABAJO

Han visitado al ministro el personal de la Escuela de ingenieros industriales y el de la Delegación de Pósitos para cumplimentarle.

—El Sr. Matos se ocupa en estos momentos en la preparación del decreto organizando los servicios de su departamento.

EN HACIENDA

Ha visitado al Sr. Cambó una Comisión de oficiales de Prisiones para interesarle la elevación de sus haberes a tres mil pesetas, armonizándolos con los demás Cuerpos técnicos del Estado.

El Sr. Cambó prometió atender sus aspiraciones; pero después que haya sido aprobado el proyecto de ley pasando al Estado las obligaciones carcelarias, a cargo hoy de los Ayuntamientos.

LA HUELGA DE SEVILLA

El gobernador de Sevilla, que accidentalmente se encuentra en Madrid, ha conferenciado con el ministro de la Gobernación para informarle de los antecedentes de la huelga de cigarreras y del estado social en aquella ciudad.

El ministro encareció al gobernador la conveniencia de que hable con el director de la Tabacalera para ver si es posible solucionar aquella huelga.

Esta tarde habrá Consejo

El Sr. Maura salió de Palacio a la hora de costumbre.

—No hay nada de particular—dijo a los periodistas que le esperaban—. Sólo puedo decirles que este frío no tiene nada de ministerial.

Esta tarde habrá Consejo, y si no se termina de tratar en él los asuntos para los que ha sido convocado, nos reuniremos nuevamente en la próxima semana.

Momentos después del Sr. Maura salieron de Palacio los ministros de la Guerra y Marina que hoy están de turno, sin que ninguno de ellos hiciese a los periodistas manifestaciones de interés.

EL CORONEL JORDANA EN PALACIO

Esta mañana fué recibido en audiencia por el Rey, el coronel de Estado Mayor Sr. Gómez Jordana, que, como es sabido, se encuentra en Madrid realizando determinadas gestiones relacionadas con la campaña de Marruecos.

Al salir de Palacio le saludaron los periodistas, sosteniendo con ellos el siguiente diálogo:

—Permaneceré aquí—dijo a los repórters—hasta el próximo miércoles, si me dejan.

—¿Cuál es el objeto de su viaje?

—He venido a Madrid para aclarar ciertos puntos relativos al presupuesto de la campaña. Mi actuación en Marruecos es muy modesta; estoy a las órdenes del alto comisario y por tanto poco puedo decirles de cuanto me preguntan.

—¿Y sus impresiones de la campaña?

—Excelentes; todo va muy bien y España puede estar orgullosa y satisfecha de los sacrificios que ha realizado, porque nuestro ejército, desde el más alto hasta el último soldado, todos se comportan heroicamente.

—¿Vamos ahora por el Raisuni?—preguntó un repórter.

—En realidad—dijo el Sr. Jordana—siempre vamos tras él, y aprovechamos toda ocasión para obtener un nuevo éxito. Cuando no se hace nada, es porque no es posible obrar de otra forma.

El esfuerzo hecho por nuestro ejército—terminó diciendo a los periodistas—puede medirse por la profundidad del avance. Como es sabido, Dar Drius fué conquistado por primera vez el año pasado y ya es nuestro nuevamente.

En la audiencia que me ha concedido el Rey de la que salgo satisfechísimo, di cuenta al Monarca de mis impresiones sobre la campaña.

Vida deportiva

LA EXPOSICION DE BARCELONA

Por las oficinas del Comité organizador de la Exposición Internacional de Automóviles, que se celebrará en el mes de mayo próximo en el Palacio de Arte Moderno del Parque de Montjuich, se han circulado las invitaciones oficiales a los Gobiernos de Inglaterra, Francia, Bélgica, Alemania, Austria, Italia, Suiza y Norteamérica para que todas estas naciones concurran oficialmente al futuro Salón de Barcelona.

Estas invitaciones serán hechas asimismo por el ministerio de Estado, a fin de asegurar el éxito del futuro Gran Certamen Automovilista.

NUEVA DIRECTIVA

La Directiva del grupo deportivo del Banco Hispano Americano ha quedado constituída en la siguiente forma:

Presidente, D. Alfredo Fuentes; vicepresidente primero, D. Ladislao Quiroga; vicepresidente segundo, D. Luis Irumberri; secretario, D. Leonardo Ordoño; tesorero, D. Antonio Pérez Marcos; contador, D. Julián Camba Humanes; vocal primero, D. Rafael Avila Ríos; vocal segundo, D. Enrique Sánchez; vocal tercero, D. José García Peinado; vocal cuarto, D. José Acevedo.

BOLSA DE MADRID

FONDOS PUBLICOS	Día 20	Día 21
4 por 100 interior		
Serie F	68 50	68 55
— F	68 55	68 55
— D	68 75	68 60
— C	68 85	68 70
— B	68 80	68 85
— A	69 20	69 20
— G y H	72	72
Diferentes series		
Fin corriente		
Fin próximo		
4 por 100 exterior (estampillado)		
Serie F	84 55	84 35
— E	84 40	
— D	85	85
— C	85	85
— B	85 10	85 10
— A	85 25	85 40
— G y H		85
Diferentes series		
4 por 100 amortizable		
Serie E		85 50
— D		85 50
— C		85 50
— B		85 50
— A		85 50
Diferentes series		
5 por 100 amortizable		
Serie F		93
— E	93	93
— D	93	93
— C	93 10	93
— B	93	93
— A	93 50	93
Diferentes series		93
4 por 100 amortizable. Emisión 1917		
Serie F		
— E		
— D	93 10	
— C	93	92 75
— B	93	92 75
— A	92 90	92 75
Diferentes series	93 10	92 75
Obligaciones del Tesoro		
Serie A	102 60	102 65
Serie B	102 45	102 40
Ayuntamiento de Madrid		
Villa Madrid 1918	82 50	82 50
Obligaciones de 1868	72	
Expropiaciones Interior 5 %		
Cédulas del Ensanche		
1908 (Deudas y Obras)	81 50	81 75
Empréstito de 1914	83 50	83 50
Banco Hipotecario de España		
Cédulas al 4 por 100	89 40	90
Idem al 5 por 100	101	101 50
Idem hipotecarias al 6 por 100	105 95	105 95
Empréstito de Marruecos	74 50	74
Valores industriales (acciones)		
Banco de España	534	533
Bonos Banco España 4 por 100	320	318
Hipotecario	282	
Hispano Americano		
Español de Crédito		
Tabacos	290	
Explosivos	295	
G. Azucarera: preferentes	63	66
Idem: ordinarias	31	32
Altos Hornos		
Duro Felguera		
Unión Alcoholera		
Banco Central		
Ferrocarriles		
M. a Z. y a Alicante		293
Nortes	302	300
Metropolitano	205	205
Obligaciones		
Azucarera: estampilladas		
Idem. No estampilladas		69
Bonos Naval	97 50	
Duro Felguera		
Ferrocarriles		
M. a Z. y a A. Arizas		
Idem 1.ª hipoteca	263 50	262 50
Nortes 1905	59 70	
Andaluces, 1918		
Valores extranjeros		
Banco Central Mexicano		
Id. Español del Río de la Plata	223	224 50
Obligaciones Riotinto	100	100
Bonos Peñarroya		93 50
Cambios		
Marcos	2 95	3 10
Liras	31 50	31 50
Francos	57 60	56 90
Francos suizos		
Libras	27 59	27 65
Dólares	6 26	6 30

CASA REAL

AUDIENCIAS

El Rey ha recibido la siguiente audiencia militar:

Teniente general D. Francisco San Martín; contralmirante D. José Billón; subinspector farmacéutico de primera clase don Ladislao Nieto; auditor de división D. Luis Jordán de Urries; coronel Sr. Gómez Souza; comandantes Sres. Franco y Roca, y el coronel del Ejército danés T. F. P. Trecels.

FIRMA REGIA

Su Majestad el Rey ha firmado los siguientes decretos:

GUERRA. — Promoviendo al empleo de general de brigada al coronel de Infantería D. Leopoldo de Sero y Marín.

—Confiriendo el mando del regimiento Infantería de León, número 38, al coronel don Francisco Zubillaga Reillo.

—Idem el mando del regimiento Cazadores de Castillejos, 18.° de Caballería (Zaragoza), al coronel D. Javier de Obregón Gautier.

—Idem a los tenientes coroneles de Carabineros D. Ricardo Almoguera Alba el mando de la Comandancia de Granada, y don Francisco Basi Morón el de la de Lérida.

—Idem a los tenientes coroneles de Intendencia D. Emilio Cánovas Escalante el cargo de intendente militar de Larache, y D. Eulogio Martínez Guardiola el mando de la Comandancia de tropas de Intendencia de Melilla.

—Destinando al Estado Mayor Central del Ejército al coronel de Estado Mayor don Cándido Pardo González.

—Concediendo la gran cruz blanca del Mérito Militar a D. Manuel Escoriaza Fabro.

—Autorizando al ministro de la Guerra para adquirir por concurso, con arreglo a las bases acordadas, los terrenos necesarios con destino a la construcción de un cuartel para un regimiento de Infantería en Vigo.

—Idem se exceptúen de las formalidades de subasta y concurso las obras proyectadas para mejorar las condiciones higiénicas del Hospital Militar de Sevilla.

—Concediendo indulto de la pena de muerte impuesta al soldado del grupo de Fuerzas Regulares indígenas de Ceuta, número 3, Mesod Ben Alí Abdi, y conmutándosela por la inmediata de reclusión militar perpetua.

MARINA. — Disponiendo se celebre por concurso la adquisición de un bote automóvil para la Base naval de Marín.

—Idem se adquieran por gestión directa las municiones y accesorios indispensables para éstas, que requiere el funcionamiento de la Aeronáutica naval.

—Determinando las características y desplazamiento de los cruceros rápidos, cazatorpederos y sumergibles, cuya construcción no ha sido aún contratada.

—Disponiendo que el vicealmirante de la Armada D. José González Quintero quede destinado para eventualidades del servicio.

—Promoviendo al empleo de inspector de Sanidad de la Armada al subinspector de primera clase D. Juan Navarro Cañizares.

—Concediendo la gran cruz del Mérito Naval, con distintivo blanco, al presidente de la Diputación provincial de Madrid, don Alfonso Díaz Agero.

—Idem la gran cruz del Mérito Naval, con distintivo blanco, al Sr. Bernardo de Costa de Sousa Macedo, vicealmirante de la Armada portuguesa, por servicios especiales prestados a la Marina con motivo de la visita a Lisboa del acorazado *Alfonso XIII*, en ocasión del homenaje al soldado desconocido.

—Idem la gran cruz del Mérito Naval blanca al Sr. Alvaro Xavier de Castro, general, ministro de la Guerra de Portugal, por servicios especiales prestados a la Marina con motivo de la visita a Lisboa del acorazado *Alfonso XIII*, en ocasión del homenaje al soldado desconocido.

—Propuesta para el mando del regimiento expedicionario de Infantería de Marina a favor del coronel D. José María Delgado.

—Idem de ascenso al empleo inmediato del capitán de corbeta D. Manuel Rodríguez Bárcena.

—Idem de íd. al empleo inmediato de los contadores de fragata D. José María Díaz, D. Ulpiano Fernández y D. Jaime Salvá.

—Idem de recompensa a favor del maquinista inspector D. Antonio Pedrero.

Primer Congreso Diocesano de las Misiones

INAUGURACION

A las diez de la mañana, según estaba anunciado, se celebró solemnemente la inauguración del primer Congreso diocesano de las Misiones católicas.

Dió principio con una solemne función religiosa, en la que ofició de pontifical el vicario apostólico de Fo-Kien (China), fray Francisco Aguirre, asistido por capitulares y religiosos.

La Schola Cantorum del Seminario ejecutó magistralmente la misa «Paschalis» a cuatro y ocho voces, una de las composiciooes más inspiradas que se conocen del padre Luis de Iruarrizaga.

El magistral de esta santa iglesia Catedral D. Enrique Vázquez Camarasa respondió a su fama de gran orador elocuentísimo, explicando el mandato divino de evangelizar a todas las gentes, manifestando cuánto contribuye al efecto la Unión Misional del Clero, en colaboración con los seglares católicos. Hizo después resaltar la feliz coincidencia de esta institución con los centenarios que se vienen celebrando, como los de la Congregación de la Fe, San Fidel de Sigmaringa, San Ignacio de Loyola, San Francisco Javier y el próximo de San Isidro Labrador.

Terminada la misa pontifical, se leyeron los telegramas enviados a Su Santidad y al cardenal Benlloch, y se estrenó el grandioso himno a la Unión Misional del Clero de Madrid-Alcalá, que vendrá a ser el himno oficial en las siguientes sesiones

El telegrama dirigido a Su Santidad dice así:

«Unión Misional Clero Madrid, inaugurada con la bendición llorado Pontífice Benedicto XV, suplica a Vuestra Santidad nueva bendición con motivo primer Congreso de las Misiones, honrado con la presencia de los vicarios apostólicos de China y Goajira y centenares de eclesiásticos, religiosos, caballeros y señoras.—*Obispo Madrid.*»

El enviado al cardenal Benlloch, arzobispo de Burgos, es el siguiente:

«Unión Misional diocesana saluda Vuestra Eminencia inauguración primer Congreso misional.»

Entre la numerosa concurrencia vimos a los vicarios apostólicos de China, Japón y Goajira; provinciales de todas las Ordenes religiosas; representaciones del clero catedral, colegial y palatino; delegados de los arciprestazgos y de todas las Obras misioneras diocesanas.

También vimos conocidas damas de la aristocracia y otras personalidades.

El obispo y todos los presentes salieron sumamente satisfechos de la sesión inaugural.

Hoy, a las cinco de la tarde, en el salón-teatro de las damas catequistas:

ASAMBLEA GENERAL DE CLERO Y FIELES, conforme al siguiente programa:

Himno a la Unión Misional.

Memoria sobre «La Unión Misional Diocesana», por el doctor D. Carlos Jiménez Lemaur, catedrático del Seminario.

Discurso sobre «La obra de la Propagación de la Fe y la Asociación de Señoritas Auxiliadoras de las Misiones», por el reverendo padre Antonio Domínguez, S. J., director espiritual del Consejo Central de España.

Salutación del ilustrísimo y reverendísimo padre Manuel Prat, O. P., delegado de la Unión Misional de Barcelona.

O Paradiso de *La Africana*, de Meyerbeer, por el distinguido tenor D. Enrique Sanz de Zabarte.

Conferencia con proyecciones sobre «Las Misiones dominicas de Extremo Oriente», por el reverendo padre fray Jaime Masip, O. P., eminente sinólogo.

Conferencia con proyecciones sobre «La Misión internacional de Tierra Santa», por el palestinólogo reverendo padre fray Samuel Eiján, O. M.

Alégrense los cielos, del padre L. Iruarrizaga, C. M. F., por la *Schola Cantorum* del Seminario.

Dentro de unos días llegarán a Madrid Nicolau y la rubia

Hablando esta mañana el director de Orden Público, Sr. Millán de Priego, con los periodistas respecto al viaje a España de Nicolau y su mujer, manifestó que no tenía más noticias ciertas referentes al asunto que las de la salida de Berlín del famoso matrimonio.

Ignoraba el Sr. Millán si los detenidos habían llegado ya a Francia, aunque sospechaba que era lo más probable. De todos modos—añadió—, teniendo en cuenta que los que viajan son personas y no paquetes postales, y que requieren algún descanso, yo creo que hasta principios de la semana entrante no llegarán a Madrid.

Respecto al camino que seguirán nada pudo indicar, pues las autoridades francesas serán las que marquen seguramente la ruta a seguir por los procesados a su paso por aquella nación.

¿QUE CAMINO TRAEN?

Según la opinión del director de Orden Público, Nicolau y su mujer llegarán por Port-Bou. Sin embargo, hay quien opina que el camino más corto es el de Lyon-Hendaya-Irún.

No deja tampoco de haber personas que aseguran que vendrán embarcados, aunque en esta creencia son los menos los que están.

En fin, como ya es cosa de días el que se resuelva esta cuestión, esperemos sin impaciencias la llegada de los famosos delincuentes coautores de la muerte del Sr. Dato.

El ministro de la Gobernación no sabe la fecha de llegada

El ministro de la Gobernación manifestó a medio día que todavía no se sabe la fecha exacta en que llegarán a Madrid Nicolau y la rubia.

Noticias generales

Segundo Salón Internacional de Fotografía.—En vista del extraordinario éxito del Segundo Salón Internacional de Fotografía, organizado por el Círculo de Bellas Artes y las Reales Sociedades Fotográfica y de Peñalara, que se celebra en el salón de Exposiciones de la plaza de las Cortes, 4, se ha acordado prorrogar la fecha de su clausura hasta las ocho de la noche del sábado 25 del corriente.

La entrada es pública y las horas de visita de cinco de la tarde a ocho de la noche.

Concurso de la Caja Postal de Ahorros.—Los autores de los trabajos no premiados en el concurso organizado por la Caja Postal de Ahorros pueden pasar a recogerlos de nueve de la mañana a dos de la tarde, los días no feriados, hasta el 31 de marzo próximo.

Pérdida.—En la Tenencia de Alcaldía del distrito de Palacio se halla, a disposición de quien justifique ser su dueño, una capota de niño.

Una boda.—Para el día 27 del corriente mes se ha señalado la boda de la encantadora señorita Carmen Feijas y Campot con el distinguido joven D. Manuel Blanco y Villa.

UN BANQUETE EN EL RITZ

Por el doctor Ferrán

D. Angel Pulido organizó un banquete, que anoche se celebró en el Hótel Ritz, para iniciar con este acto una campaña para reparar el olvido en que España ha tenido al sabio doctor Ferrán, por su gloriosa labor en pro de la Humanidad.

El doctor Pulido pronunció un elocuente discurso para exponer los estudios por Ferrán realizados para llegar, siguiendo los estudios de Pasteur, al descubrimiento de la vacuna contra el cólera, que en 1885 ensayó el propio Ferrán, auxiliado del conde de Gimeno y de D. José Francos Rodríguez, ayudante, en aquella época, del doctor Cortezo, y que, a pesar de la campaña que contra Ferrán se hizo, llegó a alcanzar el merecido triunfo.

«Aquel hombre—añadió el Sr. Pulido—ha vivido olvidado de su patria muchos años. Los estímulos a su infatigable labor investigadora llegábanle al doctor Ferrán de las Academias, de las Corporaciones científicas, de los sabios, de los laboratorios extranjeros, donde se le rendía un culto de admiración y de respeto, alcanzado por muy pocos hombres; en España, por ninguno, salvo el doctor Ramón y Cajal.»

Leyó, además, el doctor Pulido actas de los más importantes Institutos científicos del Mundo enalteciendo la vacuna contra el cólera y la también inventada por Ferrán contra la tifoidea.

El triunfo científico más grande lo obtuvo Ferrán en la pasada guerra europea.

Hacía víctimas en los ejércitos de Oriente el cólera morbo. Los médicos ensayaron la vacuna del doctor español; la epidemia se propagaba terrible. Pasado el período de experimentación aplicóse la vacuna, y los resultados fueron tales, que el nombre de Ferrán es considerado como el de uno de los bienhechores de la Humanidad.

Pero todavía nos reserva el gran investigador sorpresas mayores, porque los resultados de sus trabajos para combatir la tuberculosis superarán muy pronto a todas las esperanzas.

«Es preciso—terminó diciendo el doctor Pulido—, no sólo dar a conocer al doctor Ferrán, mostrándole a la gratitud de España, sino dar a este español insigne una muestra de la gratitud nacional.»

Al terminar su discurso el doctor Pulido fué aplaudido con entusiasmo.

Al banquete concurrieron, entre otras personalidades, los señores ministros de la Gobernación y Gracia y Justicia; conde de Romanones, los Sres. Bullón, Cortezo, Pulido, Alcalá Zamora, Aguilar, Calleja, Grinda, Verdes Montenegro, Eleizegui, García Durán, Fernández Briz, Palacios Olmedo, Blanco, Malo de Poveda, Morayta, Codina Castelví, Yagüe, Ruiz Albéniz, Huertas, Marañón, Fernández Caro, Martín Salazar, conde de Gimeno, Recaséns, Madinaveitia y Arias Carvajal.

La Prensa estaba representada por los directores de *El Liberal, Heraldo de Madrid* y LA CORRESPONDENCIA DE ESPAÑA, y por redactores de *El Sol, La Voz, A B C, El Imparcial, La Epoca, Diario Universal, Nuevo Mundo, Mundo Gráfico, La Esfera, El Siglo Médico, Archivos de Medicina, Cirugía y Especialidades* y *España Médica*.

Al final fueron repartidos entre los comensales dos libros muy notables, de que es autor D. Angel Pulido.

Uno es el titulado *Væ Juventoribus magnis*, en el que se cuenta toda la odisea de Ferrán y sus trabajos en la epidemia de cólera morboasiático.

La obra es una ofrenda a la cultura nacional, y su autor dice que la ha escrito obedeciendo a un sentimiento patriótico y con el fin de confirmar una reivindicación justa.

De otro libro, tan notable como el anterior, no es otra cosa que una recopilación de la labor antituberculosa realizada por Ferrán y del estado actual de su experimentación, dedicando especial cuidado a relatar los ensayos llevados a cabo con feliz éxito en Palma de Mallorca.

De estos trabajos hechos por Ferrán ya nos ocupamos en LA CORRESPONDENCIA DE ESPAÑA con todo género de datos del resultado de las vacunaciones antituberculosas realizadas en Mallorca y Valencia.

El doctor Pulido fué felicitado por la organización de este simpático acto, que ha de encontrar el apoyo que merece en todo el Mundo.

Ultima hora

EN PORTUGAL HA RENACIDO LA CALMA

Lisboa, 22.—Reina absoluta calma.

Las baterías de obuses y ametralladoras pesadas, como asimismo las fuerzas de la Guardia republicana, han regresado al cuartel del Arsenal.

Otro incidente francoalemán

Berlín, 22.—Se ha producido un nuevo y grave incidente en Petersorf. Según la versión de los periódicos alemanes, tres soldados franceses, completamente borrachos, han asesinado a tiros de revólver a un agente de Policía que los invitó a que circularan.

La Prensa alemana añade a la publicación de la noticia comentarios muy violentos.

Monseñor Barthelemy ha fallecido

Túnez, 22.—Ayer falleció en el palacio obispal de Marsa monseñor Barthelemy Claude Cobes.

El finado era prelado asistente al Trono Pontificio, conde romano y caballero de la Orden de San Gregorio.

Ministerio de Cultura

Academias militares

EN TOLEDO

Toledo, 21.—En los últimos exámenes celebrados en la Academia de Infantería aprobaron los siguientes señores los ejercicios que expresamos:

Primer ejercicio.—D. Juan Guerra Domínguez, D. Alberto Pérez Matute, D. Luis Cajavia Marco, D. Joaquín Gutiérrez Malgado, D. Manuel Ortega Ortega, D. Jesús Marías de la Fuente, D. Marcelino Martín Criado Gómez, D. Miguel Catalán Conchán, D. Rafael Pazos Buhigas, D. Alfonso Ten Turón, D. Julio del Pino Serrano, D. Ricardo Bazán Cano, D. Francisco Pérez Más, D. José Rivera Cebrián, D. José Peña Ruiz, D. Manuel Sanjurjo Carricarte, D. José Morazo Morazo, D. Miguel Escudero Peña, D. Eduardo Núñez Rodríguez, D. Guillermo Núñez Rodríguez, D. Carlos Ródenas Calzada, don Joaquín Ibáñez Muñoz, D. Bernardo Salazar García, D. Dionisio Canales Maeso, D. Gregorio Muñoz Muñoz, D. Ramón Castilla Pérez, D. Eugenio Herce Mayor, D. José Núñez Manso, D. Antonio Melendreras Sierra, D. Luis Sánchez Segovia, D. Carlos Goser del Fresno, D. Juan Mazarello Gallego, don Manuel Belmonte Díaz, D. Eduardo Sanchíz Melián, D. Alfredo Arija Valenzuela, don Salvador Ojeda Troya, D. Leoncio Hernández Vicario, D. Ricardo Parreño Rodríguez, D. Salvador Buhigas Novo, D. Jerónimo Jiménez Villalba, D. Agustín Losada Pérez, D. Jenaro Nieto Cabañas, D. Fernando Cirujeda Echevarría, D. Santiago Roldán Lafuente, D. Juan Ricart Carlos, D. José Gallego Serrano, D. Julián Arana Yaurita, don Victoriano Alejandro Mendioroz, D. Salvador Mora Payá, D. Mariano Muñoz Manso, D. Isaac Ovejero Mungía, D. Manuel Parrón Navarro, D. José Fernández de Córdoba, D. Fernando Moreno Guerrero, D. Jose Alvarez Cadórnica, D. Juan Bolaña Rose, D. Alberto Abrisquete Asensio, D. Agustín Fernández de los Ríos, D. Ricardo Parreño Rodríguez, D. Salvador Buhigas Novo, don Francisco Pérez Pardo, D. Adolfo Villen Saltos, D. Víctor Ochoa Olavarrieta, D. Antonio Murillos Ontiveros, D. Ramón Mante Duch y D. Manuel Rodríguez Suárez.

Segundo ejercicio: D. Jesús Durana Ugarfondo, D. José Costero Turanca, D. Pedro Pablo Soriano, D. Alfredo Gallego Cortés, D. Antonio Milio Julve, D. Wenceslao Crespo Rubio. (En Gramática, 35.) D. Mariano González García, D. Antonio Prada Blanco, D. Antonio Escalante Vázquez, D. Julián Gil de Bernabé Tena, D. José Martín Carrero, D. Mariano Fernández Cabezudo, D. José González Martín Rubio, D. José Sánchez Guerrero, D. Juan Salón Sánchez, D. Luis Vázquez Sala, D. Joaquín Calvo Francos, don Félix Paredes Morando, D. Severiano Antón Cascajo, D. Juan Castelló Alvarez, D. Agustín Colomina Solera, D. Enrique Romero Aparicio, D. José Benítez Crespo, D. Antonio Moreno Prieto, D. Juan Recassen Pujol, don Juan Butler Suárez.

Tercer ejercicio: D. José Martín Fernández.

Cuarto ejercicio: D. Félix Quintana Gonin, D. Ernesto Danino Lenard, D. Gerardo Varela Vázquez, D. Antonio Lorente de No, D. Francisco Roldán Ecija, D. Francisco Villarrubia Fernández, D. Eduardo Losada Castanera, D. José Hernández Pardo, D. Manuel Iribarren Cuartero, D. Gregorio Maldonado Muñoz, D. Adolfo Luque Chicote, don Eugenio Albandóz Clausó, D. Aníbal Palacios Gómez, D. Pascual Sánchez Ramírez, D. Bartolomé Chacón Molina, D. Miguel Pardo Vázquez, D. Tomás Formentín Sabater, D. Francisco Sánchez Manjnó C., don Pedro González Revilla, D. Miguel García Hermosilla, D. Antonio Galán Hidalgo, don Jesús Sáinz Trápaga y D. Luis Echevarría Acha.

Quinto ejercicio: D. Luis López-Fando Rodríguez, D. Evaristo Armesto Marchori, don Luis Ciarán Muñoz, D. Antonio Parras Charrier, D. Arturo Ariza Andreu y D. José Leardy Rodríguez.

ENFERMEDADES DE LOS RIÑONES y de la VEJIGA
DOLOR DE ESPALDA
REUMATISMO - GOTA - CÁLCULOS
Curación rápida y segura con las famosas píldoras DE WITT
De venta en todas las farmacias

Detalles de un accidente

Barcelona, 21.—Hay detalles del accidente ocurrido en la carretera de Arbós, provincia de Tarragona, a un automóvil, que era de Barcelona y se dirigía a la estación de Mompó. El conductor, para evitar un choque con un carro que venía en dirección contraria, hizo una falsa maniobra, teniendo la desgracia de que el coche saltase a la cuneta, dando tres horrorosas vueltas de campana.

Los ocupantes del auto eran D. Leandro Ripoll, de Barcelona; el Sr. Vidal y Ribas y un policía. Todos, incluso el conductor, resultaron heridos; Ripoll en grave estado, magullamiento y conmoción cerebral; el señor Vidal y Ribas también resultó con heridas, aunque no de tanta gravedad, lo mismo que el policía. El conductor presenta graves contusiones. Un automóvil que por allí pasó atendió a los heridos, conduciéndolos a Villafranca, donde están bien asistidos.

Agua de Solares
Es el remedio contra la dispepsia.
Reina, 45 duplicado, teléfono 29-29.

GRAVE SITUACION EN LISBOA

EL GOBIERNO SE REUNE EN EL CUARTEL GENERAL

Lisboa, 21.—El Consejo de ministros, reunido en sesión extraordinaria en el ministerio del Interior, ha tomado providencias para mantener el orden público, que se halla seriamente amenazado.

El Consejo, presidido por el Sr. Almeida, Presidente de la República, y por los mismos motivos, se reunió nuevamente en el cuartel general del campo atrincherado de Lisboa.

LISBOA OCUPADA MILITARMENTE

Lisboa, 21.—Varios puntos estratégicos de esta capital han sido ocupados militarmente esta madrugada, a pesar de que la calma es absoluta.

Los oficiales presos en San Juliao da Parra por los acontecimientos del 19 de octubre consideran inconveniente cualquier movimiento revolucionario en las actuales circunstancias.

Se asegura que esta madrugada pasada se han efectuado algunas detenciones de carácter preventivo.

SE RESTABLECERA LA PENA DE MUERTE

Lisboa, 21.—En los Círculos políticos ha circulado la noticia de que en las primeras sesiones de la Cámara de diputados se presentarán dos proyectos de ley: uno, estableciendo de nuevo la pena de muerte, y otro, suprimiendo las dietas parlamentarias.

EL GOBIERNO A CASCAES

Lisboa, 21.—Se asegura que el Gobierno, juntamente con el Presidente de la República, se trasladará a Cascaes.

OTRAS NOTICIAS

Lisboa, 21.—Con el fin de reforzar la guarnición de Lisboa se espera la llegada de tropas de diversos puntos de la provincia, a pesar de que todavía la tranquilidad es absoluta en todo el país.

—Las tropas que se encontraban en Ajuda se están concentrando en Serra de Monsanto.

Las nuevos Aranceles y el Consejo de Fomento

Conforme es sabido, el Consejo Superior de Fomento está integrado por la representación directa de las Cámaras Agrícolas, Cámaras de Industria, Cámaras de Comercio, Sociedades Económicas de Amigos del País, representación técnica de las ingenierías, de la ciencia económica aplicada a la propulsión de la riqueza nacional, etc., etc.

Pues bien, en la última sesión que ha celebrado su Comisión permanente acaba de acordar, a propuesta de su presidente, don Abilio Calderón, ex ministro de Fomento, que el citado organismo, dada su especial integración de conjunto, realice un estudio depurado del real decreto sobre aranceles que acaba de dictar el Gobierno, a fin de que el mismo pueda ser tenido en cuenta por las Cortes cuando se someta el asunto a la consideración del Parlamento.

Como ponentes fueron designados los tres vocales D. Adriano Contreras, presidente del Consejo de Minería; D. Clemente Velasco, ex director general de Agricultura, y D. Antonio Bartolomé y Más, catedrático de Estudios tecnológicos sobre Economía española.

ATROPELLO DE AUTOMOVIL

Un hombre moribundo

Al final de la calle de Alcalá ocurrió ayer tarde un atropello de automóvil de fatales consecuencias.

Marchaba por aquel lugar Carlos Victoria Gutiérrez, de cincuenta y dos años, cuando fué atropellado por un automóvil, cuyo número y demás señas se desconocen.

Las heridas y contusiones recibidas por Carlos Victoria Gutiérrez fueron tan graves, que casi moribundo fué llevado a la Casa de Socorro de la Fuente del Berro.

Su estado era tan grave, que no pudo ser trasladado a su domicilio, Francisco Navacerrada, núm. 3, Madrid Moderno, ante el temor de un inmediato desenlace.

AVISOS UTILES

Los niños se crían sanos, fuertes y robustos tomando JARABE OSTEOGENO GENOVE.

Sidra Vereterra y Cangas
Preferida por cuantos la conocen.

Contra los sabañones
De los muchos remedios que se ofrecen para combatir los sabañones, el tratamiento más sencillo, práctico y eficaz es el de bañar los pies o las manos lastimadas en un cubito de agua caliente adicionada de un puñado de Saltratos ordinarios. Desde el primer baño se sentirá alivio real, y con pocas inmersiones bastará para que desaparezca toda hinchazón, dolor y comezón. Según el doctor Catrin, se explica esta pronta acción curativa del agua caliente saltratada en los sabañones, por el hecho de que estos baños, además de disminuir la irritación de la piel, estimulan la circulación de la sangre, más difícil bajo la influencia del frío, pues obra directamente contra la causa del mal.
Los Saltratos Rodell, sales extraconcentradas, se hallan en todas las farmacias en paquetes de media libra, aproximadamente, y a precio módico, y uno de estos paquetes debe bastar para curar los peores sabañones.

Accidentes y Golpes
Es aquí donde el Linimento de Sloan conquista una fama envidiable. No hay nada que alivie tan pronto el dolor que producen las caídas, golpes, torceduras y otros accidentes, como el Linimento de Sloan
No debe faltar en ninguna fábrica donde hayan obreros expuestos a los accidentes del trabajo.
Penetra sin masage.
Alivia rápidamente.
Téngalo siempre a la mano.
(De venta en todas las Boticas)

Linimento de Sloan MATA DOLORES

RUBINAT-LLORACH
Es la mejor AGUA MINERAL NATURAL PURGANTE
Dosis PURGANTE: 1/2 vaso de agua; LAXANTE: 1/4 vaso a aumentar ligeramente según temperamentos
ADMINISTRACIÓN: 109, Avenida de Icaria - BARCELONA

Córdoba y su provincia

VIDA MUNICIPAL

EL MEJORAMIENTO DE CÓRDOBA

Un estimado colega cordobés discurre acerca del mejoramiento de la bella ciudad de los Califas.

Aconseja al nuevo Ayuntamiento que vele por el progreso de la capital. Y dice:

«Si el presupuesto municipal no dota a Córdoba de un alcantarillado, de una traída de aguas, de una pavimentación y de casas para evitar el espectáculo deplorable de los sin hogar; si ese presupuesto, repimos, no llena las necesidades ordinarias y por lo tanto es inútil señalarle como solucionador de las extraordinarias, constituirá la primera preocupación del Municipio robustecerle con ingresos efectivos y sólidos. Es el primer paso en el camino de las realizaciones. Después vendrá lo demás.

Sin presupuesto amplio, sin presupuesto capaz de afrontar las necesidades de carácter inmediato y actuales, y aquellas otras que pudieran dimanar de un plan de mejoras locales, sin ese presupuesto cuidado, fortalecido, llevando a él toda la vitalidad ciudadana, no es posible hacer nada dentro del ambiente local, no es sensato edificar castillos en el aire, como hasta el momento presente se ha hecho.

Robustecer la hacienda del Municipio es el punto esencial para el Ayuntamiento que ha de constituirse. A ello debe tender el esfuerzo de todos, como también debe prestarse a la obra el mayor y el más posible sacrificio. Insistir en las evasiones de los compromisos de pago, cada vez que se habla de aumentar los ingresos municipales, oponerse a una obra de interés colectivo con miras al bolsillo particular, no es moral ni lógico.»

Es efectivamente necesario que Córdoba—al decir «Córdoba», en este caso, es como si dijéramos «Ayuntamiento cordobés»—sienta la constante preocupación del mejoramiento de aquellos elementos esencialísimos para su vida y la de todos sus habitantes, como son la salud y la higiene públicas.

Todo lo que tienda al progreso urbano con rapidez debe ser obsesión de los Ayuntamientos de las grandes ciudades, si éstas han de cumplir, como es su deber, los mandatos de la opinión y de sus propios intereses.

Es mucho más de esperar que Córdoba se apreste a realizar todas las mejoras que necesita cuanto que, además de todas las consideraciones generales que son atribuídas a las ciudades españolas—tan necesitadas de mejoras de saneamiento—tiene que insistir en su avance a todos los progresos por ser una ciudad que aspira con legítimo anhelo a ser un centro de turismo histórico de universal importancia.

PARA LAS PROXIMAS FIESTAS

Exposición de aceites de oliva

Pronto, con motivo de las fiestas de mayo, tradicionales en la capital cordobesa, se celebrará la XXII Exposición regional de aceites de oliva.

Este certamen, en el que agricultores, cosecheros y fabricantes presentan lo mejor de su producción, debiera tener decidida y espléndida protección del Estado. No basta un puñado de pesetas para estimular, en cantidad y calidad, la producción de aceites. Es menester algo más que, al mismo tiempo que satisfaga los legítimos anhelos de retribución de trabajo, sirva de honorífico estímulo para los que no cifran su felicidad exclusivamente en el lucro.

¿Por qué no hacer público en los periódicos oficiales y en el resto de la Prensa española, por el procedimiento que se encuentre más eficaz, y por cuenta del Estado, de los cosecheros industriales que tuvieron la fortuna de haber sabido alcanzar el premio en esta Exposición para su producto olivarero?

Difundir las excelencias de un producto es lo mismo que proteger al productor de él. Es cooperar al engrandecimiento de una industria regional, que es lo mismo que capacitar a toda la región productora para emprender nuevos avances hacia progresos que antes parecían inconcebibles.

Pero como todo repercute y deriva hacia la economía nacional, he ahí cómo a todas las regiones españolas conviene que a esa Exposición de aceites de oliva acompañe el éxito más rotundo, y que el Estado proteja y fomente este y otros certámenes de carácter regional con mano pródiga, sin regateos, ya que todo ello ha de ser en beneficio de toda la nación.

La Cámara de Comercio de Córdoba se ha ocupado detenidamente de este asunto, acordando solicitar del Estado que subvencione esta Exposición.

EN NEW YORK

Firmeza del mercado de aceitunas

La Cámara Oficial Agrícola de la provincia de Córdoba ha recibido del «American Embassy Office of the Commercial Ataché», de Madrid, la siguiente nota, que da a la publicidad para conocimiento de los interesados:

«Firmeza del mercado de aceitunas en Nueva York.—La proximidad de la temporada de primavera y el estado firme del mercado en el Extranjero han desarrollado un aspecto mejor, aunque los pedidos de compra no son visiblemente muy grandes.

La clase manzanilla corriente está muy poco ofrecida, y en realidad la mayor parte de los importadores tienen poco o nada que ofrecer. Los tamaños que se desean, en los envases normales, están un poco más altos, a causa de que los embotelladores han sido firmes compradores y han absorbido las existencias de valor del último cargamento llegado en el *Cabo Creus*.

El mercado español se muestra con firmeza; pero todavía hay algo de la cosecha anterior que puede venir más adelante.

La salida natural de ella son los mercados americanos, pues el Canadá no es un comprador muy fuerte.

Se ignora cuáles son las cantidades disponibles en tamaños, y cuáles son las calidades.

Las transacciones de la temporada de primavera empezarán pronto, y el curso de las mismas dependerá, naturalmente, del número de las ofertas y de las clases de valor que puedan ofrecerse en el mercado.»

EL PINTOR CORDOBES ILUSTRE

Julio Romero de Torres irá a América

Julio Romero de Torres, el ilustre pintor de Córdoba, y el más alto espíritu artístico de los pintores de España, marchará a América en el mes de agosto. Lleva Julio Romero de Torres el mensaje ideal de su arte a las tierras que hablan nuestro idioma, y que sienten con nuestro propio corazón. El viaje de Romero de Torres está siendo ya saludado por la Prensa argentina con una pública satisfacción. En el pintor-poeta, cumbre de los ideales contemporáneos, han puesto su devoción todos los intelectuales de las tierras americanas. No es extraño, pues, que ante la grata realidad de tenerle allí, y contemplar las maravillas de sus cuadros, el periodismo y la literatura expresen su emoción.

Cuarenta obras llevará Julio Romero de Torres a América, para exponerlas en Buenos Aires. Su viaje ha de ser glorioso, y ha de afianzar la espiritual corriente de sentimientos artísticos que ligan a España con las Repúblicas sudamericanas.

Acompañará a Julio Romero de Torres su hermano Enrique, el inquieto investigador de riqueza artística de España, y el más firme sostén como paladín incansable del desarrollo y prosperidad del Museo cordobés.

Enviamos a Julio Romero de Torres nuestra cordial enhorabuena anticipada y deseamos que su viaje afirme y extienda una personalidad tan afecta a nosotros, por el doble vínculo de la amistad y de la admiración.

(De *El Diario de Córdoba.*)

El turismo, fuente de riqueza

Las últimas estadísticas anteriores a la gran guerra demuestran que en algunas naciones representó el turismo una fuente de riqueza *equivalente a más de la mitad del comercio de exportación.*

A Italia le rendía más de 600 millones de francos anuales.

A Noruega acudían anualmente 25.000 turistas, que gastaban, aproximadamente, 15 millones.

Los turistas que visitaban Francia gastaban allí 3.000 millones de francos al año. Esta cifra representa más de 80 francos por habitante; en tanto que la cifra total de exportación del comercio y la industria representa solamente unos 130 francos por habitante.

Egipto, como todo el mundo sabe, es visitadísimo por los turistas de todas partes, que dejan allí al año unos 3.500 millones de francos.

Podíamos enumerar muchas ciudades y poblaciones de Europa que viven exclusivamente del turismo, y viven espléndidamente. Pero la lista sería interminable

*

Pocas ciudades habrá en el Mundo que despierten la curiosidad artística del turista como la antigua medina de Boabdil.

¿En cuántos centenares de miles de pesetas puede calcularse el ingreso que alcanzaría el turismo en Córdoba si los Poderes públicos se ocupasen algo más de estos menesteres tan importantes?

CARBONELL Y COMPAÑIA
(S. EN C.)
CORDOBA
SUCURSALES: SEVILLA Y MELILLA
Fábricas de jabones en Jaén, Aguilar de la Frontera, Castro del Río y Pinos Puente.
Aceites de oliva. Vinos finos de Montilla. Harinas. Maderas. Cereales.
(9)

ALMACENISTAS DE COLONIALES
IMPORTACION DE BACALAOS Y CAFES
TEJADA Y GARCIA
AVENIDA CERVANTES, 24
CORDOBA
(12)

SOTOMAYOR, S. A.
ACEITES PUROS DE OLIVA
ACEITUNAS
CEREALES Y LEGUMBRES
CORDOBA
(14)

EBANISTERIA LA CORDOBESA, S. A.
Grandes talleres electro mecánicos de ebanistería y carpintería. — Talleres y exposición. Frente la estación de Cercadilla
LA CORDOBESA, almacén de maderas país y extranjeras
M. RUIZ Y C.ª
PLAZA DE COLON, 20 y 22
CORDOBA
(15)

RODRIGUEZ HERMANOS
ALMACENISTAS Y EXPORTADORES DE ACEITES DE OLIVA, ACEITUNAS Y CEREALES
Oficinas y Almacenes: AVENIDA DE CANALEJAS, 44 y 46
CORDOBA
(16)

Ministerio de Cultura

LA ESCUADRA INGLESA EN BARCELONA

LA LLEGADA

Barcelona, 21.—Esta mañana, a primera hora, el vigía de Montjuich señaló escuadra extranjera a la vista. Una hora después se veía la silueta de los buques que formaban la escuadra inglesa, compuesta de tres acorazados, ocho destroyers y un buque depósito. Los buques navegaron a marcha moderada, con rumbo al puerto.

El *Bartam*, buque almirante, se situó a la entrada, efectuando todos los preparativos necesarios. Hizo la señal a los demás de que fondearan en su sitio respectivo fuera del puerto. Los acorazados son tres, porque a última hora el *Valiant* fué segregado de la escuadra.

El *Bartam*, buque almirante, por dificultades en el fondeadero, no ha entrado en el puerto, quedándose a la boca del mismo.

A las nueve, los acorazados estaban en la rada y en la boca del puerto. El buque almirante arboló el pabellón español, saludando a la plaza con los cañonazos de ordenanza, devolviendo el saludo las baterías de Montjuich.

Seguidamente penetraron en el puerto los destroyers. El primer barco que entró fué el buque depósito, de 11.500 toneladas. Los demás se fueron situando en los puntos señalados de antemano.

Entre los destroyes no figura el *Vancouver*, que ha quedado también con el *Valiant*.

A bordo del buque almirante pasó un oficial de la Comandancia de Marina, que saludó en nombre de los marinos españoles al jefe de la flota inglesa.

Con el propio objeto, pocos momentos después llegó el cónsul general de Inglaterra en España.

Un enorme contingente de curiosos se situó en las playas de la Barceloneta y Casa Antúnez y en los muelles de Barceloneta y Poniente para presenciar la llegada y fondeo de los buques.

El Club Marítimo engalanó varios barcos y fué a recibir a la escuadra fuera del puerto.

A las once y cuarto de la mañana, el almirante desembarcó, tomando un carruaje que le esperaba en el muelle de la Paz, dirigiéndose a saludar al alcalde, gobernador, presidente de la Audiencia, Diputación, Mancomunidad y otros.

Esta mañana las autoridades devolvieron la visita.

Con la escuadra inglesa ha llegado el vapor denominado *Liberty*, de 1.600 toneladas. Es un yate inglés, propiedad de varios aristócratas, que van con la escuadra inglesa visitando los puertos donde desembarcan.

EN GRACIA Y JUSTICIA

EN FAVOR DE UN INDULTO

Ha visitado al ministro de Gracia y Justicia una Comisión de la Asociación de Vecinos de Madrid, presidida por los señores obispo de Madrid-Alcalá, Alvarez Arranz y D. Natalio Rivas.

El objeto de la visita era interesar al ministro de Gracia y Justicia en favor del indulto de Valentín Velasco, condenado a la última pena por la Audiencia de Madrid.

La Comisión, que salió muy complacida de su entrevista con el Sr. Francos Rodríguez, anunció que tenía concedida audiencia con Su Majestad la Reina Doña Victoria, para rogar a la augusta señora que se interese por el indulto de Valentín Velasco.

BOLETIN RELIGIOSO

MIERCOLES 22 DE FEBRERO DE 1922

Santos del día.—La Cátedra de San Pedro en Antioquía. Santos Aristión, Papías, Abilio y Pascasio, obispos y confesores; Santas Margarita de Cortona, penitente, y Eleonor, virgen.

La misa y oficio son de la Cátedra de San Pedro en Antioquía, con rito doble mayor y color blanco.

Cultos.—Se gana el jubileo de Cuarenta Horas en las Salesas del segundo Monasterio; a las siete y tres cuartos, exposición de Su Divina Majestad; a las diez, misa cantada, y por la tarde, a las cinco, completas, preces y procesión de reserva.

En Calatravas, a las diez y media, misa para la Congregación de Santa Rita.

En el Santuario del Perpetuo Socorro, a las cinco y media, estación, rosario, visita y reserva.

En los Servitas, plaza de San Nicolás, a las seis y cuarto, corona.

En el Cristo de San Ginés, al anochecer, ejercicios, predicando D. Mariano Benedicto.

Visita de la Corte de María.—Nuestra Señora de Valvanera en San Ginés, o de la Piedad en San Millán.

Espíritu Santo. Adoración nocturna. Turno: San Antonio de Padua.

Imp. de LA CORRESPONDENCIA DE ESPAÑA
Factor, 7

SECCION DE ESPECTACULOS

Cartelera del día 22

REAL.—9,15 (función 54 de abono, 36 del turno segundo), Orfeo y Mascarada (estreno).

ESPAÑOL.—6 (popular a precios populares), Los intereses creados. — 10,15, Marta la piadosa (beneficio de Carmen Moragas).

PRINCESA.—10,15 (11.° miércoles de moda), El estigma.

COMEDIA.—10,15, Es mi hombre.

LARA.—6,30, El puesto de antiquités de Baldomero Pagés y canciones por Lola Membrives.—10,30, última representación de El mundo es un pañuelo (por Lola Membrives).

CENTRO. — Compañía Alba-Bonafé.—A las 10,30, La casa de la Troya.

ESLAVA. — 6, Manolito Pamplinas. — 10,30, Santa Isabel de Ceres.

TEATRO REY ALFONSO

Compañía de Emilio Thuillier
FUNCIONES DEL 22 DE FEBRERO

A las seis,

RIRRI

A las diez y media,

RIRRI

APOLO.—6, El número 15 (dos actos, seis cuadros), estreno. — 10,15, El amigo Melquiades y La alsaciana.

REINA VICTORIA.—A las 6 (especial), Los claveles rojos. — 10,30 (especial), El príncipe Carnaval; en el segundo acto, Los caballeros blancos y Las perlas luminosas.

ZARZUELA.—Compañía de circo ecuestre.—A las seis y a las diez, dos grandes programas de atracciones.

COMICO.—10,15, Salustiano está en un brete, ¡Que te crees tú eso! y Pero que no es eso.

FUENCARRAL.—6, El místico.—10, El rayo.

COLISEO IMPERIAL.—6,30 y 10,30, El cuarto de Gallina.

NOVEDADES.—6, La cruz del matrimonio. — 7,15, Voluntarios a Melilla. — 9,45, La balsa de aceite. — 10,45, La perfecta casada.—12, Los diablos azules.

MARTIN.—6, La conquista de Pardillo.—10,30, La hoja de parra y La Venus de Chamberí.

LATINA. — 6, El tirador de palomas.—7,15, El bautizo del Nene. — 10,15, El tirador de palomas.—11,30, ¡Ay!, ¿qué tendrá mi marido?

PRICE.—Cinematógrafo especial para familias. — Tarde, 5,30. — Noche, 10.—Exito: Express contra reembolso (por Vivian Martín. — Exito extraordinario de El milagro, el mayor acontecimiento cinematográfico.

IDEAL ROSALES. — Grandes secciones de varietés por una escogida y selecta compañía.

REAL CINEMA y PRINCIPE ALFONSO.—Empresa Sagarra. — 5 tarde; 10 noche.—La pista de un gran bandido (cómica).—Coincidencia (drama).—Pathé Revue. — En busca de un pecador (por Constance Talmadge). — Estreno: Los tres mosqueteros (capítulo VII).

CINEMA ESPAÑA Y SALON DORE.—Empresa Sagarra.—Desde las 4,30. — Exito de Calderilla (por Charles Ray). Exito: Celedonio busca piso (cómica).—La flor de la Selva. — El hombre león (episodios 5 y 6). — Exito: Marruecos (suplemento núm. 23).—La caza del mono (dibujos).

CINE IDEAL

PROGRAMA PARA EL DIA 22
Tarde, a las 4,30. — Noche, a las 10.

EL LADRON
(por la bellísima actriz neoyorquina Perla Blanca).

EL ATLETA INVENCIBLE
(novena jornada, fin de la novela, por el gran Polo).

LA JOVEN DE ESCOCIA
(por la hermosa actriz yanqui Mary MacLaren).

Y otras.

EL PROXIMO JUEVES
Estreno:
EL REY DE LA PLATA
(novela en ocho jornadas, por el célebre novelista alemán A. von Keller).

TIRO DE PICHON Y ESCUELA DE TIRO EN CANTOBLANCO.—Avisos: Armería, efectos de caza, Arturo, Hortaleza, 11 y 13; teléfono 804-M.

POLICIA PARTICULAR
Vigilancias personales. Informes en todo el mundo. pesquisas para divorcios y herencias. Preciados, 64, MADRID

BLENORRAGIAS
TREINTA AÑOS DE EXITOS
Se curan siempre con la inyección Cubas. No produce estrecheces ni orquitis. Se venden en todas las farmacias y depósitos. Autor, UROSAS, 4.-MADRID
Precio: 3,50 pesetas. Por correo, 4 pesetas.

Agencia de Publicidad, Piamonte, 10

MARCA CONCEDIDA

VINOS TINTOS DE LAS BODEGAS EN ELCIEGO (ALAVA)
DE LOS HEREDEROS DEL
EXCMO. SR. MARQUES DEL RISCAL
EXPOSICION DE BURDEOS DE 1895.— DIPLOMA DE HONOR
LA MAS ALTA RECOMPENSA CONCEDIDA
A LOS VINOS TINTOS EXTRANJEROS

PEDIDOS Para precios y condiciones, dirigirse al administrador, Mr. G. Dubos, por Cenicero Elciego (Alava), o al apoderado de la Casa, Cuesta de Santo Domingo, 5. Madrid.

Pagos.—Al contado, al hacer el pedido, en letra a ocho días vista sobre Madrid.

DEPOSITOS EN MADRID

Señoras Hijas de D. Baldomero García, «High-Life», Carrera de San Jerónimo, número 14.—D. J. Pecastaing, Príncipe, 13.—Sres. D. Carlos Prast y Hermanos, Arenal, núm. 8, «Las Colonias».—Sres. Hijos de Ripoll, Puerta del Sol, 8, «La Mallorquina».—D. Francisco de Cos, Conde de Xiquena, 2, y paseo de Recoletos, 21.—D. Francisco Aldama, Ciudad Rodrigo, 10 y 15.—D. Santiago de Mollinedo, Conde de Romanones, 12.—D. Juan Fernández Rodríguez, Hortaleza, 15, e Infantas, 4 y 6.—D. Angel Duque Gimeno, Alcalá, 41, «La Negrita».—D. H. Pidoux, Cruz, 12.—D. Adriano Alvarez, Barquillo, 3, ultramarinos.

Advertencias.—La procedencia legítima de estos vinos se acredita con la marca antes citada, que va siempre puesta en las barricas y barriles y en sus dobles envases, en las cajas para botellas, en las cápsulas, corchos, etiquetas y en el plomo que sellará la malla de alambre que envuelve a la botella y a la media botella. En los corchos va marcado el año del vino.

Todos los envases se envían precintados.

AVISO MUY IMPORTANTE A LOS CONSUMIDORES: Se admiten las botellas y las medias botellas vacías, abonando al consumidor 0,60 por la botella y 0,50 por la media botella, con tal de que devuelvan las mismas con sus fundas y sus cajas. No se admiten los envases vacíos del vino en barriles. Tampoco se remiten etiquetas con esta clase de pedidos.

Exigir siempre intacta la malla de alambre que precinta a la botella y a la media botella. Fíjense muy detenidamente en nuestra marca concedida.

Deseo 3.000 pesetas por tres meses. Devolvería 3.750, respondiendo con garantía verdad. Apartado Correos 3.005.

ANUNCIOS
Montera, número 19

PARA LOS NIÑOS RAQUÍTICOS
PARA LAS MADRES EN LOS
EMBARAZOS Y LACTANCIA
es indicado, con preferencia a todo, el uso de la
CARNE LÍQUIDA
DEL DR. VALDÉS GARCÍA, DE MONTEVIDEO
Fortalece y nutre poderosamente, detiene los vómitos, estimula el apetito y facilita la crianza, evitando la debilidad.
DE VENTA
en todas las Farmacias
y Centros de Específicos

Ozonopino Ruy - Ram
Perfume del bosque, con el bactericida trioximetileno es el bálsamo de la vida, evita las enfermedades contagiosas y hace agradable la estancia en las habitaciones, regenerando y purificando la atmósfera, se emplea con gran éxito en Palacio Real, Ministerios, Ayuntamiento, Casinos, Círculos, Teatros, Talleres y Casas particulares.
CARRETAS, 37, PRAL. :-: MADRID

AVISO
La casa que paga más por toda clase de alhajas, de oro, plata, platino, dentaduras y PAPELETAS DEL MONTE es Plaza Santa Cruz, 7, Platería. — Teléfono 772 M

Anuncio
Se necesitan chicos 14 a 16 años, reparto radios. General Oraa, 62. 10 a 1, 4 a 7.

SASTRERIAS RIAZA Y BARRIOPEDRO. Contado y crédito ocho meses. Casas de confianza. Corredera, 45.
Calzado fino, gran resultado. Contado y crédito, cinco meses. Corredera, 45, pral.

VENDO SOLARES
calles Velázquez, General Oraa, Juan Bravo, Torrijos, García Paredes, Viriato, Alvarez de Castro, Delicias, Puente Vallecas, paseo Extremadura, Puente Princesa, Cuatro Caminos, paseo Pontones y otros. Señor Rueda, HORTALEZA, 19, principal. De seis a nueve.

RESFRIADOS, TOS, CATARROS, ASMA, BRONQUITIS, RONQUERA, etc.
PASTILLAS MORELLÓ
OBRAN POR INHALACIÓN
Antiséptica y Balsámica del Eucaliptol
Sávia de Pino y Bálsamo de Tolú, al disolverse en la boca. Su uso puede ser ilimitado.

El gran sabio, ABATE HAMON,
ha descubierto la manera de curar radicalmente, sólo por medio de plantas: la Diabetes, Albuminuria, enfermedades del Corazón, Riñones, Hígado, Vías Urinarias, Estómago, Reumatismo, Tuberculosis Pulmonar, Tos, Bronquitis, Estreñimiento, Almorranas, etc., y toda enfermedad considerada incurable, sin necesidad de sujetarse a ningún régimen alimenticio determinado.
Se entrega GRATIS a quien lo solicite, un libro explicativo, dirigiéndose personalmente o por carta a los
LABORATORIOS BOTÁNICOS.-Sección, n.° 2
Ronda San Pedro, 11.-BARCELONA

TOS
CURACIÓN PRONTA Y SEGURA
CON LAS
PASTILLAS del Dr. ANDREU
De venta en todas las Farmacias
Los que tengan ASMA o sofocación usen los Cigarrillos antiasmáticos y los Papeles azoados del Dr. Andreu, que lo calman en el acto y permiten descansar durante la noche.

LEGÍTIMOS
NEUMATICOS
INGLESES
DUNLOP
Agencia Exclusiva de España y Portugal para los productos de THE DUNLOP RUBBER CO. LTD., Birmingham (Inglaterra).
SOCIEDAD ESPAÑOLA DUNLOP (S. A.)
MADRID
Claudio Coello, 106.
BARCELONA
Calle de Buenos Aires, 18.
Telegramas, Telefonemas DUNLOP

2009 Ministerio de Cultura