10 CTS. **LA CORRESPONDENCIA DE ESPAÑA** 10 CTS.

AÑO LXXIV.—NUM. 23.094 MADRID.—SABADO 30 DE JULIO DE 1921 VARIAS EDICIONES DIARIAS

ACCION DE ESPAÑA EN AFRICA

EL TERCIO EXTRANJERO LLEGA A NADOR

Marchan tropas en auxilio de la columna Navarro

DE MADRUGADA
(Telegrama oficial)

El resumen de las novedades de hoy es el siguiente: La situación sigue igual. Una columna mandada por el general Sanjurjo ha establecido varios blokaus que refuerzan el frente del Atalayón, Sidi-Hamed, Sidi-Musa, Aisa y fortificado la segunda caseta, que ha quedado guarnecida por un batallón.

Las fuerzas han combatido sin más pérdida que el capitán Bartomeu, de Regulares de Ceuta, contuso; un herido grave y tres leves, del tercio y uno de regulares. Total, seis bajas.

El enemigo ha sido batido, y especialmente parte del que avanzó en Melilla con un sostén de jinetes, a los que se dejó llegar a corta distancia de nuestras líneas, siendo barridos con fuego de fusil, ametralladoras y artillería.

La situación de las antiguas posiciones que aún conservamos, es la siguiente:

En Peñón, Alhucemas, Chafarinas y Cabo de Agua, sin novedad; Zeluán y Nador siguen sosteniéndose con elementos con que cuentan, lo mismo que Monte Arruit.

Mañana muy temprano se propone el alto comisario auxiliar al general Navarro, así como a Zeluán, con un aeroplano que llevará víveres y municiones.

Siguen en actividad las obras para defender la plaza y la organización de las fuerzas que allí se van concentrando.

Han sido rescatados capitán médico Peris, teniente Sanz y oficial de policía de segunda Sánchez Manzanera.

También han llegado a Chafarinas, procedentes de Port-Say (zona francesa), dos embarcaciones con 23 españoles y familias fugitivas del Zayo y procedentes de Bercane, en completo estado de miseria e inanición.

Según manifiestan, llegarán aún muchos más del Zayo y de otras varias posiciones y poblados, en número superior a 300 personas, rogando los refugiados se haga llegar su agradecimiento a las autoridades francesas de Bercane y Port-Say por haberles atendido con cariño. También manifiestan que quedan en dicho último punto bastantes compatriotas que no pueden trasladarse a aquellas últimas islas por falta de embarcaciones, por lo que se ha dispuesto que vaya un cañonero a recogerlos.

Saludo y felicitación

El ministro de la Guerra ha enviado al general Berenguer el siguiente despacho:

«Ministro de la Guerra a Alto Comisario. Enterado S. M. de que existe comunicación con la columna Navarro, me ordena signifique a V. E. su vivo y real deseo de que se haga llegar a aquellos héroes su saludo más cariñoso y efusivo, alentándole con su real testimonio de admiración, así como el de gratitud de España entera ante el ejemplo que a todos nos dan de serenidad, bravura y abnegación.»

Un rumor

«Diario Universal» publicó anoche, en forma muy ostensible, las siguientes líneas:

«A título de información recogemos de labios autorizados esta sensacional noticia:

Una alta personalidad, en quien concurren la autoridad, el valor probado y el más acendrado espíritu patriótico, ha expuesto su deseo decidido de marchar en breve a Melilla, dando con ello el más alto ejemplo de serenidad y confianza en el porvenir que podría recibir el pueblo español.

No comentamos por la índole del tema; pero... ¡lo haríamos con tanto entusiasmo!»

Cavalcanti marchó a Melilla

El director de Orden público manifestó esta madrugada que en el expreso de Andalucía marchó a Melilla el general Cavalcanti, siendo despedido por el ministro de la Guerra, numerosos jefes y oficiales y autoridades militares.

Un batallón a Melilla

Seguidamente dió cuenta de que había embarcado en Bilbao, en el vapor «Cristina Rueda», un batallón del regimiento de la Constitución.

Lista de bajas

Esta madrugada facilitaron en el ministerio de la Guerra la siguiente nota:

«De los datos facilitados por los Cuerpos, han resultado en los últimos combates las siguientes bajas:

Jefes y oficiales muertos.—Datos facilitados hasta el día 28: Regimiento Infantería de Melilla, teniente coronel D. José Romero Borrego; ídem de Africa, comandante D. Juan Romero López; regimiento de Caballería de Alcántara, capitán D. José del Castillo Ochoa; regimiento Infantería de Melilla, capitán D. Felipe Navarro Zaragoza; Comandancia de Artillería, teniente D. Francisco García Benítez.

Oficiales heridos.—Regimiento Infantería de Melilla, capitanes D. Enrique Alonso y D. Ismael Ríos, tenientes D. Julio Nieto Zurilaga; ídem de San Fernando, alférez don Pascual Rey.

Muertos de tropa.—Regimiento mixto de Artillería, cabo Francisco Martínez López, artillero Tito Peña Hernández. Marineros del «Laya», Juan de Dios Romero Granado y Federico Peña Estévez.

Heridos que están en los Hospitales de Melilla.—Regimiento de Infantería de Melilla, número 59: Sargentos, Francisco Sáez Ruiz, grave; Domingo Sáez Gracia, leve; cabos Juan Macillán Guerrero, menos grave, y Gabriel Soriano Alejandro, menos grave; corneta Jesús Moreno Escribano, menos grave; soldados Angel Trigueros, Julio Argüelles Huertas, Manuel Carpena Guerrero, menos graves; José García Costas, muy grave; Francisco Astorga Gómez, Marcelino Iglesias y Víctor Pérez, leves; Bernardo Vallejo Cortés, grave; Manuel Pintos Morales, leve; Braulio Martínez Bernal, Julián Cuellar Núñez y José San Gabriel, menos graves; José Jubera Luque y Jacinto Guerretas, muy graves; Jesús González Expósito, grave; Lorenzo Ubiel Cuesta, leve; Faustino Conde Lorenzo, Angel Herrador Herrador, Francisco Clavel Garrido, Romualdo Peinado Cremades y Pablo Llaneza Gil, menos graves; José Bello Bustamante, grave; Vicente Sanz, leve; José Morante Serrano, leve; Florentino Valiente Fernández, menos grave; Domingo López Moreno, grave; Ramiro Fernández, menos grave; Ramón Pallarés Nich, grave; José Palobra Guerra, leve; Juan Sobenal Gudi, leve; Juan Carmona González, leve; Andrés Naranjo Catalejo, Francisco Gómez Rodríguez y José Heredia Serrano, graves; Francisco Arjona, Luis Caballero Tamayo y Pedro Marrón Parejo, leves; Felipe Fernández Soto, muy grave; José Rodríguez Meriza, menos grave.

Regimiento Caballería de Alcántara. Sargento D. Alvaro González Cruz, leve; cabos Juan Fernández Rodríguez, menos grave, y Alfonso Prieto Gómez, grave; trompeta Fernando Alvarez, leve, y Antonio Castillo Moreno, menos grave; soldados Vicente Chamorro Argüelles, José Barragón Baibar, Rafael Morante Chaparro, Pablo García y Jacinto Angel, leves; Antonio Sánchez, grave; Antonio López, grave. Cañonero «Laya». Marinero Antonio Gómez, muy grave.»

Otra relación

Nuestro querido colega «El Imparcial» inserta hoy la siguiente relación de heridos:

Gravísimo, D. Manuel García Agulla, capitán de la Policía indígena.

Muy graves.—Juan Sanz Romero, soldado del regimiento de Africa; José Cabrera Cano y Domingo López y López, soldados del de San Fernando.

Graves.—D. José Redondo Romero, capitán de regulares; D. Francisco Martínez Rosell, teniente de regulares; Mohamed Embark Ali-Susi, caid, de regulares; D. Luciano Reca Ruiz, herrador de primera de regulares; D. José Aguirre Olózaga, capitán de la Policía indígena; D. Fernando Vea-Murguía, teniente de Caballería del regimiento de Alcántara; D. Francisco Osés Ruiz, sargento del regimiento Infantería de Melilla; Tomás Nieto Jerez, cabo del regimiento de San Fernando; Antonio Domínguez Carrasco, soldado del mismo regimiento; Arsenio Estébanez, herrador de tercera, de regulares; Secundino Rodríguez, soldado del regimiento de Ceriñola; Aurelio Alcalde Flores, soldado de regulares; Angel Bruzo Varela, soldado del regimiento de Ceriñola; José Acosta Crebados, Saturnino Serez Hernández, Ignacio Tolosa Uriarte, Francisco Varela y José Rubio Otero, soldados del regimiento de San Fernando.

Menos graves.—D. Emilio Sabater Latorre, capitán de Estado Mayor; D. Enrique Alonso García, capitán del regimiento de Melilla; D. Pascual Rey Arias, alférez del de San Fernando; D. José Salarrullano, teniente de Sanidad Militar; D. Juan González Mendoza, sargento del regimiento de Ceriñola; D. José Lafuente y D. José Oliva Martín, sargentos del mismo; Mohamed Ben-Abdegafur, intérprete de la Policía indígena; Elías Rodríguez Cárdenas, Emilio López Morrón y José García Giroy, soldados del regimiento de San Fernando; Julián Angel Ber, soldado del regimiento de Africa; Francisco Conejero Muñoz, Laureano Cañiruega y Vicente Manzanares, soldados del de San Fernando; Valeriano López, Narciso Ruiz, José Carretero y Pedro Herrera, soldados del de Ceriñola; Francisco Sáez, Indalecio Aranzay y José Cortés, soldados del de Africa.

Leves.—D. Carlos Ripoll González, capitán de Intendencia; D. Manuel Rodríguez Barragán, teniente de regulares; D. Luis Montal Martí, capitán de Aviación; D. Rafael Sáinz Gutiérrez, teniente del regimiento de San Fernando; D. Fernando Somozo Méndez, capellán; D. Luis Fernández de Ruedo, teniente del de Africa; D. José Romaguera, suboficial del de San Fernando; D. Antonio Gabarda y D. Hermenegildo Dávila, sargentos del de Ceriñola; D. Juan Muñoz Vallejo, sargento de Ingenieros radiotelegrafistas; D. Alvaro González Cruz, sargento de Caballería, del regimiento de Alcántara; D. Francisco Gutiérrez Lanza, suboficial de Intendencia; José Domínguez Muñoz, soldado del regimiento de San Fernando; Francisco Belbell Caechán, soldado del de Africa; Luis Fontes Fernández, cabo de regulares; Valentín González Jiménez, soldado del de San Fernando; Diego Jiménez, Angel Arabia, Roque Bañón, Alfonso López, Antonio Domínguez y Virgilio Senelas, soldados del de Ceriñola, y Francisco Manos Mínguez, soldado del de Africa.

DESDE MELILLA
El movimiento de fuerzas

Melilla.—Las fuerzas que han llegado de la Península y de Ceuta vienen mandadas por los siguientes jefes:

Batallón del regimiento de la Corona: Teniente coronel Sr. Barrera Baus. Comandante Sr. León. Capitanes Sres. Ortega, Puga, Villar, Santa Pau y Cánovas.

Batallón del regimiento de Granada: Teniente coronel D. Antonio Ugena López. Comandante D. Antonio Heredia Pezzi. Capitanes Sres. Gutiérrez Pérez, Ortiz Montero, Bavi, Coronel y Díaz Palmira.

Batallón del regimiento de Borbón: Teniente coronel D. Manuel Gálvez Núñez. Comandante D. Bernardo Espá. Capitanes señores González Moya, Tapia, Méndez Villarejo y Carvajal. Capitán médico D. Isidro Garnica.

Batallón del regimiento de Sevilla: Teniente coronel D. José García Aldave. Comandante D. Fabio Gálvez. Capitanes señores Ripoll, Gallardo, Cinta, Benítez y Roca.

Batallón del regimiento de Extremadura: Teniente coronel Sr. Muñoz. Comandante D. Fernando Tassier.

Batallón del regimiento de Castilla: Teniente coronel Sr. Alvarez Agudo. Comandante Sr. Recio. Capitanes Sres. Andreu, Rebollo, López Guerrero, Folgado y De Miguel.

Batallón del regimiento de España: Teniente coronel D. Vicente Díaz García. Capitanes Sres. Fraudes, Vargas y Casero.

Banderas del Tercio de Extranjeros: Teniente coronel Sr. Millán Terreros.

Tabores de Regulares de Ceuta: Comandantes Sres. Delgado Toro y Ferrer.

Sección de Artillería de Cuba: Teniente señor García Paredes.

Aparte de las fuerzas llegadas, se esperan las siguientes:

Un batallón del regimiento de Pavía, con ametralladoras.
Un batallón del de la Reina.
Uno del regimiento de Córdoba.
Un batallón del de Tetuán.
Un batallón del regimiento de Otumba.
Cinco batallones más de Infantería,
Dos regimientos de Húsares.
Ocho baterías de Artillería de Montaña.
Seis baterías de Artillería ligera.
Una sección de Montaña de Parque móvil.
Cuatro compañías de Ingenieros zapadores.
Una compañía de Ingenieros de Telégrafos.
Siete compañías de tropas de Intendencia de Montaña.
Cuarenta autocamiones.
Diez y seis ambulancias de automóviles.
Un buque hospital.

Han llegado hoy los regimientos de Segovia y Gravelinas.

Al oscurecer llegaron, procedentes de Ceuta, el teniente médico D. Angel del Río y los oficiales D. Pedro Navarro, D. Eduardo Agulla y D. Juan Sanz Prieto, pertenecientes todos a la Policía indígena, con objeto de ser destinados a operar allí donde el alto comisario estime oportuno.

La benemérita de las minas

Han llegado a la plaza un cabo y cuatro guardias civiles, con la familia del primero, que se encontraban en el puesto de San Juan de las Minas.

Se escaparon disfrazados de moros y ayudados por dos indígenas amigos.

De esta forma bordearon la falda del Gurugú, sin ser reconocidos, llegando a la plaza. Relatan que cuando las minas del Rif quedaron en poder de los moros, se entregaron éstos al saqueo de los almacenes y destrucción de todo lo existente. De las oficinas y dependencias no ha quedado nada. El valioso material y maquinaria ha sido destruído y lo mismo los depósitos y minerales.

Actitud de los rebeldes

Melilla.—Los rebeldes siguen haciendo enorme presión para atraer a otras kabilas, que hasta ahora no lo han conseguido, y aun de algunas de las que tomaron parte en el movimiento se van conociendo detalles sueltos que hacen suponer que al ver próximas nuestras tropas, y a cubierto de cualquier venganza, no sería difícil reducirlas.

En algunas, donde hay prisioneros se sabe que los tratan bien; en otras ayudan a los fugitivos, como lo demuestra los grupos de paisanos que van llegando—ayer uno de setenta y cuatro personas, procedente de Nador y Segangan—; algunas, antes de insurreccionarse, facilitaron la retirada de nuestras fuerzas, y las que estaban más cerca de la frontera francesa que del campo atrincherado español, a ella fueron conducidas. Y nada de esto sucedería si la presión de la jarka enemiga fuese consiguiendo adeptos.

Conociendo los moros próximos a Melilla la mucha utilidad que les reporta el comercio con la plaza, cuando vean aproximarse tropas suficientes para defenderles, es muy probable que con la misma facilidad con que se unieron a los rebeldes se pongan al lado nuestro. El miedo puede haber influído mucho, pero los moros son muy interesados para renunciar gustosos a los beneficios de un comercio seguro.

Además, el reparto del botín cogido en las posiciones puede ser motivo de discordia entre ellos, que nos habría de beneficiar.

Los aviadores

Melilla.—El aeródromo ha quedado instalado en las inmediaciones del fuerte de Rostrogordo.

El viernes, a las diez y media de la mañana, y entre el gran júbilo de la población llegaron los primeros aviadores procedentes de la Península.

Poco antes de esa hora aparecieron a gran altura dos biplanos que ayer salieron del aeródromo de Cuatro Vientos de Madrid.

Estos dos aparatos evolucionaron sobre la plaza y las posiciones próximas, haciendo una pequeña exploración sobre el campo exterior. Parece que trajeron noticias interesantes, pues los observadores conferenciaron con el alto comisario.

Han sido acogidos con gran satisfacción en esta plaza los nombramientos del marqués de Cavalcanti para comandante general, y Riquelme para jefe de la Policía indígena, sobre todo el segundo, por ser el coronel Riquelme gran conocedor del país y de los problemas aquí planteados.

Hay buenas noticias del jefe, oficiales y tropas que se hallan en Beni-Said.

Tiroteos con bajas

Melilla.—Los enemigos tirotearon la posición de Sidi-Hamed el Hach.

Salió rápidamente la columna del coronel Sanjurjo, compuesta de dos tercios extranjeros, regulares y algunas baterías. Estas hicieron fuego y los moros huyeron.

Tuvimos que lamentar siete heridos, uno de ellos español. Los otros seis son soldados de los tercios extranjeros.

También fué tiroteado un convoy que se dirigía a Sidi-Hamed, matándonos tres soldados.

Los periodistas en las avanzadas

Melilla.—Los periodistas que han venido a hacer información de los sucesos ocurridos en esta zona han visitado las líneas avanzadas del zoco El Had y el campo atrincherado de Rostrogordo.

Las líneas se encuentran guarnecidas por los batallones de Castilla y Extremadura, una batería, un tabor de Regulares y algunas fuerzas de Policía indígena al mando del capitán Sr. Gabila; una compañía de Ingenieros, tropas de Intendencia y demás Cuerpos auxiliares.

Allí se encuentran dos soldados procedentes de Dar Quebdana, los cuales cuentan que fueron conducidos por un moro amigo que los trató muy bien.

La situación sigue normal en la península de Tres Forcas.

Los moros de Beni Sicar siguen pacíficos, y el coronel Riquelme, encargado de la defensa de Melilla por este lado, tiene confianza.

En cambio, siguen los tiroteos por el lado de Nador. Entre este punto y Sidi Hamed el Hach, grupos de kabileños intentan realizar incursiones, y són contenidos por la columna Sanjurjo, en la que figura el Tercio extranjero.

Por eso, en la mañana de hoy viernes, la columna de Sanjurjo salió, reforzando las nuevas posiciones y blokaus de las líneas avanzadas de Sidi Hamed el Hach.

En la vertiente de Nador la columna dividió a un fuerte núcleo moro, disolviéndolo a cañonazos.

El regimiento de Sevilla, recién llegado de la Península, ha tenido su primera intervención en forma que merece un elogio.

Forma parte dicho regimiento de la columna Sanjurjo, y entró en acción en el flanco izquierdo, causando muchas bajas al enemigo.

El Tercio extranjero ha ocupado Nador

Melilla.—El Tercio extranjero ha ocupado Nador.

Más supervivientes

Melilla.—Desde Alhucemas comunican que se ha recibido una carta en la que el capitán Canaluche manifiesta que han llegado a Axdir-Abdelkrin-el-Jatabi, estando muy bien atendidos.

Se les han enviado tabacos, papel, revistas y alguna ropa. Los oficiales que están con Canaluche son José Rey, teniente; Luis Casado, Martín Elvira y José Villegas, el teniente médico Antonio Vázquez y el asistente de Canaluche, soldado Gerardo Basáchez.

LA COLUMNA NAVARRO
Un prisionero de Abd el Krim

Melilla.—La columna del general Navarro, que, como es sabido, se encuentra en Monte Arruit, no carece de agua potable.

Las fuerzas se aprovisionan de frutas en las huertas de las cercanías.

El comandante militar de Alhucemas ha comunicado que ha llegado a su poder una carta del capitán de Ceriñola Sr. Sánchez Canaluche, en la cual le participa que se encuentra en poder de Abd-el-Krim, en unión de los capitanes D. Luis Santos y D. José Rey; de los tenientes D. Luis Casado y D. José Villegas; del teniente de Sanidad Militar D. Antonio Vázquez y del asistente Gerardo Basadre.

Un rumor

Circula el rumor de no haber muerto el comandante de Intendencia, agregado al Cuartel del general Fernández Silvestre, D. Juan Pedro Hernández.

Los aviadores

Los aviadoresa han observado en Aron y en los pelados de Batel y Dar Drius la presencia de numerosas fuerzas enemigas.

La familia del general Navarro

Melilla.—Han llegado la esposa y los hijos del general Navarro, barón de Casa Davalillos.

En las posiciones

Reinó tranquilidad en las posiciones durante la noche pasada.

Procedentes de Madrid han aterrizado los aeroplanos tripulados por los Sres. Manzaneque y Moreno Abella.

Los núcleos de Nador, Zeluan y Batel continúan defendiéndose.

La columna Sanjurjo ha ocupado una posición intermedia entre la segunda caseta y Sidi-Hamed-el-Hach.

La brigada de Húsares

Málaga.—Han embarcado los dos regimientos de Húsares y el general de la brigada, Sr. Cabanellas.

Inmenso público los despidió con gran entusiasmo en el muelle.

Del regimiento de España

Granada.—Trescientos soldados del regimiento de España que se hallaban en uso de licencia, han marchado a Málaga para embarcar con rumbo a Melilla.

Del regimiento de Córdoba

Granada.—El lunes marcharán a Málaga los soldados de cuota del regimiento de Córdoba, con una sección de ametralladoras, al mando del capitán Sr. Romero y varios sargentos.

Aviadores a Marruecos

Granada.—Después de evolucionar sobre esta población, aterrizaron en los llanos de Armilla dos aeroplanos.

Uno de ellos era pilotado por el famoso aviador inglés Havilland, al cual acompañaba el capitán de Ingenieros Sr. Manzaneque.

El otro iba conducido por el profesor de la Escuela de Aviación militar, marqués de Casa Borja, llevando como observador a otro capitán del mismo Cuerpo.

Estos aparatos habían salido de Cuatro Vientos a las cinco de la mañana y tardaron en el recorrido tres horas y media.

El aparato de Havillard ha dejado de ser de su propiedad y continuará el viaje en él a Marruecos, pasando por el Estrecho, tripulado por el Sr. Manzaneque.

Havilland continuará en Granada unos cuantos días, con objeto de arreglar un aparato que dejó aquí con averías durante las fiestas del Corpus.

Ministerio de Cultura

El regimiento de Cantabria

Santander.—A las nueve y media de esta mañana entró en este puerto, con averías, el vapor *Andalucía*, requisado en Bilbao para transportar a Melilla al regimiento de Cantabria, de guarnición en Logroño. Fondeó cerca del acorazado *Alfonso XIII*.

Las autoridades civiles y militares subieron a bordo para saludar a los soldados.

Todos lucen en el pecho insignias y cruces y medallas de la Virgen del Carmen y Purísima Concepción.

Uno de los jefes que mandan estas tropas es el capitán D. Manuel Angulo, que ayer contrajo matrimonio en Logroño con la señorita doña Carolina Alvarez.

La boda se celebró a las seis de la mañana, y el capitán Angulo se incorporó al regimiento, que salió de aquella capital dos horas más tarde.

Representaciones de diversas entidades locales llevaron a los soldados regalos, y el Ayuntamiento les entregó una importante cantidad en metálico; el Círculo de Reinosa, 700 cajetillas; 1.000 el Círculo Mercantil y el Real Club de Regatas; doña Paulina García Moral, tres bocoyes de vino y una caja de botellas de anís para los oficiales, y de otros industriales, multitud de cajas de conserva.

Las cigarreras hicieron también un espléndido obsequio a los soldados. Todos los donativos y regalos fueron recibidos por la tropa con grandes muestras de júbilo.

Antes de zarpar el barco subió a bordo a saludar a las tropas un ayudante de Su Majestad el Rey.

El *Andalucía* zarpó para Algeciras a las nueve de la noche.

El batallón de la Constitución

Bilbao.—Embarcó en el vapor «Cristina Rueda», anclado en el muelle de Uribitarte, un batallón del regimiento de la Constitución.

Desde el cuartel al muelle, los soldados fueron acompañados por la muchedumbre, que los vitoreaba sin cesar.

Esperaban en el muelle a los expedicionarios las autoridades civiles, militares y marítimas y representaciones de las Sociedades y centros docentes.

Los soldados fueron obsequiados con cigarros puros.

Al zarpar el buque se repitieron las manifestaciones de entusiasmo y las cariñosas despedidas.

Médico civil voluntario

Bilbao.—Durante el embarque de las fuerzas de la Constitución, el médico municipal D. Pedro Cortes se ha presentado al gobernador militar ofreciéndose para ir a prestar sus servicios facultativos a Melilla.

Sesión municipal patriótica

Alicante. — En la sesión que celebró el Ayuntamiento se tomó por unanimidad el acuerdo de que constara en acta el sentimiento de la Corporación por la muerte del general Silvestre y de los soldados que sucumbieron víctimas de su patriotismo, y oficiar al gobernador militar de la plaza expresándole el deseo de todo el vecindario de que los soldados del regimiento de la Princesa, de guarnición en esta plaza, y que han sido destinados a Melilla, regresen con los laureles de la victoria.

La sesión terminó entre entusiastas vivas a España y al Rey.

El Hospital de la Reina Cristina

San Sebastián.—A última hora de la tarde Su Majestad la Reina doña María Cristina, acompañada del alcalde y de los concejales señores Iturria y Gurruchaga, visitó el hotelito situado frente al hospital de la Cruz Roja, en el barrio Antiguo, para ver si reunía condiciones para hospital de heridos procedentes de Melilla.

Un mensaje a S. M. el Rey

Zaragoza.—El pueblo de Maluenda ha elevado a S. M. el Rey un mensaje redactado en términos del más exaltado patriotismo y de inquebrantable adhesión al Trono, que suscriben las autoridades, el cura párroco, el médico, el maestro de escuela, el juez y todas las personalidades de mayor relieve de la población.

EN BARCELONA
Artillería a Melilla

Barcelona.—En el muelle España, donde tiene sus barcos la Compañía naviera Transmediterránea, han embarcado en el vapor «Claudio López y López» la primera y cuarta baterías del primer regimiento de Artillería de montaña, de guarnición en esta capital.

La primera batería va mandada por el capitán D. Godofredo de Odriozola y la cuarta por el capitán D. Vicente Moya.

El jefe de la expedición es el comandante D. Mariano Cirera Verdaguer.

A despedir a los expedicionarios acudió al muelle, además de un gentío inmenso que aplaudía y vitoreaba a los soldados, la representación de todos los Cuerpos de la guarnición, todos los sargentos y suboficiales del primer regimiento de artillería de montaña y todos los sargentos y suboficiales de los distintos regimientos que guarnecen esta plaza.

También asistieron las músicas del regimiento de Vergara y del batallón de cazadores de Barcelona.

Los expedicionarios fueron recibidos en el muelle por las altas personalidades militares, figurando entre ellas el gobernador civil, señor Martínez Anido, y el gobernador militar interino, marqués de Castellflorite.

Los soldados fueron obsequiados antes de embarcar.

En el buque embarcaron también gran cantidad de municiones de boca y guerra y espino artificial y otras materias, destinadas al ejército de Marruecos.

Las operaciones de embarque fueron dirigidas por el teniente coronel de Estado Mayor Sr. Alvarez de la Campa.

Ofrecimiento de suboficiales y sargentos

Barcelona.—Los sargentos y suboficiales del primer regimiento de Artillería de montaña han elevado un respetuoso escrito a la superioridad solicitando que se envíen a Melilla las restantes baterías del regimiento.

También los sargentos y suboficiales del batallón de cazadores de Barcelona han solicitado de la superioridad que se envíe el batallón a Melilla, o, en último caso, a ellos como voluntarios.

Los carabineros de Melilla

Dice *La Libertad*:

«Desde Melilla nos envían la siguiente nota:

Por disposición del alto comisario de España en Marruecos y general en jefe de las fuerzas de Melilla fué comisionada la Sección de Carabineros, compuesta de 20 hombres, al mando del teniente de la misma, para conducir un convoy de municiones y pan a Monte Arruit, y a su regreso recibió orden de las mismas autoridades para que, con la banda de música del regimiento Infantería de Africa, núm. 68, recorriera la población y sus barrios principales, leyendo una proclama del alto comisario, a fin de levantar el ánimo del elemento civil, que se encontraba desalentado e injustamente alarmado, siendo tal el resultado que la población en masa vitoreaba a España, al Rey, al Ejército y al Cuerpo de Carabineros, organizándose una manifestación imponente que recorrió con la fuerza todo Melilla, provistos de banderas nacionales, hasta llegar al puerto, donde la fuerza formada y la multitud esperó la llegada de la Legión Extranjera, que, al mando del general Sanjurjo y de su teniente coronel Sr. Millán Astray, desembarcó del trasatlántico «Ciudad de Cádiz».

Poco después desfilaba esta fuerza y la de Carabineros por la calle de Alfonso XIII, y con este motivo subió el entusiasmo de la multitud a tal punto, que vitoreó nuevamente y repetidas veces al Cuerpo de Carabineros.»

Precaución francesa

París.—Telegrafían de Argel al *Petit Parisien*, que las autoridades francesas han acordado cerrar la frontera de Muluia, con el fin de impedir a los rifeños que se encuentran actualmente en Argelia ocupados en las faenas agrícolas, engrosar la jarka que combate contra las tropas españolas.

Una rectificación

Casablanca.—Se desmiente formal y rotundamente la noticia publicada por algunos periódicos españoles de que los sucesos de Melilla hayan tenido su origen y gestación en la zona francesa de Marruecos.

Visita del embajador

París.—Ayer mañana fué recibido por el Sr. Briand el embajador de España en Francia, Sr. Quiñones de León.

De la Prensa francesa

París. — El «Echo de París» escribe lo siguiente:

«Afortunadamente para nuestros vecinos los españoles, la dura lección recientemente recibida ha tenido por primer resultado entregar la dirección suprema y única, de la cual el general Silvestre había creído deber eximirse, al general Berengur, alto comisario de la zona española.

El general Berenguer es un espíritu reflexivo y metódico que no fía nada a la casualidad, inspirándose solamente en las enseñanzas de la guerra moderna, y siendo así, no dudamos que conseguirá con paciencia y firmeza reparar los males provocados por un general demasiado audaz.

Es casi seguro que el general Berenguer solicitará del Gobierno que le consienta intentar en el Marruecos español un esfuerzo de gran amplitud, con objeto de terminar con el actual estado de cosas, y esta es una concepción de verdadero jefe.

Sabemos de sobra las excelentes relaciones que el general Berenguer ha sostenido siempre con las autoridades francesas de Marruecos, especialmente con el general Lyautey, que siente por su colega español verdadera estima y acogerá con gran satisfacción la nueva prueba de confianza dada por el Gobierno español a su alto comisario.

Los acontecimientos que tienen lugar en Marruecos interesan demasiado a nuestro país para que no sigamos con gran atención las nuevas y duras operaciones que van a emprender nuestros vecinos y amigos del otro lado del Pirineo.»

Informaciones telegráficas del extranjero y provincias

LO DE ALTA SILESIA

INTERVENCION DE LOS ALIADOS

Más opiniones de la Prensa inglesa

Londres.—El «Daily Telegraph» dice:

«Si hubiera en cualquier centro oficial tendencia a romper la Entente, puede asegurarse que esto no ocurre en la parte británica del Canal de la Mancha.

Es de esperar que la acción emprendida por el Gobierno de Su Majestad y por el embajador británico en Berlín respecto al informe de Alemania a Francia sobre el transporte de tropas francesas será apreciado en todo su valor en Francia, y que la sugestión ofensiva de que estamos al lado de Alemania, lanzada por la Prensa francesa, no será acogida por nadie.

La Gran Bretaña declina el sostener a Alemania en sus objeciones a los requerimientos franceses. Igualmente es inconcebible que permitiésemos se nos forzara a suscribir una política que no sea la nuestra por amenazas de una acción independiente por parte de Francia.

Como una nueva prueba de buen deseo y amistad hacia Francia, los técnicos británicos han recibido instrucciones de cooperar con sus colegas aliados al trazar la frontera de Silesia, sin ocuparse del cambio de opiniones entre sus respectivos Gobiernos.

Entre tanto, se duda se reuna el Consejo Supremo para fecha tan próxima como el 4 de agosto.»

El «Daily Chronicle» expresa el deseo de no decir nada que pueda producir controversias; pero hace notar que el «Temps», de París, por ejemplo, que es tan a menudo órgano del ministerio de Negocios Extranjeros francés, escribe claramente que si la Gran Bretaña se opone al envío de refuerzos franceses, Francia aplicará a dicha provincia sanciones inmediatas.

La opinión pública británica nunca podrá estar conforme con nada semejante a esto, ni concibe que Francia se conduzca de esta manera si aprecia en algo a la Entente y a la Gran Bretaña.

Proclama alemana

Berlín.—El Gobierno alemán ha publicado una proclama recomendando la más correcta actitud a los habitantes de Alta Sielsia, con motivo de la proximidad de la decisión del Consejo Supremo, que ha de decidir la suerte de aquel territorio.

La Comisión técnica

París.—Se reunió la Comisión interaliada encargada de lo referente al reparto de Alta Silesia en el ministerio de Negocios Extranjeros.

Italia busca solución

Roma.—El Presidente del Consejo, Sr. Bonomi, y el ministro de Negocios Extranjeros, marqués Della Torretta, conferenciaron extensamente con los altos comisarios italianos Sres. Frassatti y De Marinis sobre la cuestión de Alta Silesia.

Aunque se ha guardado absoluta reserva sobre la discusión en los centros oficiales, se cree que se trató de la forma de arreglar pronta y definitivamente la cuestión.

En el Elíseo

París.—Tan pronto como le fué entregada por el embajador de Inglaterra, Sr. Harding, la nota contestación del Gobierno británico, el Sr. Briand marchó al Elíseo, donde le esperaban ya los demás ministros.

El Presidente hizo un extenso y minucioso relato de la conversación que había sostenido con el embajador inglés, dando cuenta también de la nota inglesa.

Después, los ministros se reunieron en Consejo de gabinete para acordar la contestación que había de darse a la nota británica.

El Consejo, que comenzó a la una, terminó a las cuatro.

Avance de la respuesta

París.—Al terminar el Consejo de gabinete, el Sr. Briand recibió la visita del embajador inglés, Sr. Harding, a quien dió a conocer el proyecto de contestación a la nota inglesa.

Hoy entregará el Sr. Briand al embajador británico la nota de contestación.

Visita

Londres.—Esta tarde visitó nuevamente al ministro de Negocios Extranjeros, Sr. Curzon, el embajador de Francia en la Gran Bretaña, marqués de Saint Aulaire.

Optimismos

Londres.—En los círculos políticos y diplomáticos, si bien se cree que la solución del asunto de Alta Silesia será satisfactoria para ambas Potencias, hay algún disgusto en el Gobierno británico, según se dice, por el tono en que está redactada la última nota francesa.

Protestan los polacos

París.—El «Echo de París» publica el siguiente telegrama de Beuthen, fecha 27:

«Con el deseo de desacreditar ante los ojos de Europa la insurrección polaca en Alta Silesia, la Prensa alemana insinúa que el movimiento polaco tenía un fondo bolchevista, y que el éxito favorable de Korfanty equivaldría a extender el bolchevismo en el país.

Pues bien; he aquí el documento que demuestra con cuál de las dos partes colaboraban los Soviets.

Se trata de la circular dirigida a los comunistas alemanes por el secretariado de propaganda de la Tercera Internacional para la Europa occidental.

Después de haber anunciado que la situación de Alta Silesia era en extremo crítica, el secretariado de la propaganda declara que la ocasión es ahora, más que nunca, propicia para poner en vigor las instrucciones recibidas anteriormente de Moscú.

Después, refiriéndose al radio del Comité ejecutivo, la circular en cuestión declara y recomienda no oponer ninguna dificultad a los obreros conscientes que deseen alistarse en las formaciones ilegales creadas por las organizaciones reaccionarias.

Las secciones deben emplear todos los medios para constituir núcleos de mucha actividad comunista en las formaciones militares, y especialmente recomienda estar en estrecho contacto con la representación diplomática de los Soviets en Berlín y con los principales centros de propaganda bolchevista en Occidente.»

Sobre la nota inglesa

París.—El Sr. Harding, embajador de Inglaterra en París, visitó ayer mañana al Presidente del Consejo y ministro de Negocios Extranjeros, Sr. Briand, en el Quai d'Orsay.

El embajador británico leyó al Sr. Briand la primera parte de la nota del Gobierno de su nación, en la cual parece que no se cierra el camino a una solución respecto a la cuestión de Alta Silesia.

El Gobierno británico encuentra muy difícil poder aceptar el acuerdo de enviar refuerzos antes de que se reuna la Conferencia de primeros ministros, fijada para el día 4 de agosto próximo. Sin embargo, parece que el arreglo de lo de Alta Silesia tendrá rápida y excelente solución entre las dos Potencias: Francia e Inglaterra.

La nota inglesa

Londres.—La nota remitida por lord Harding al Gobierno francés es un documento bastante largo, que ha sido redactado por lord Curzon y aprobado por todos los ministros. Contiene en primer lugar la historia de los acontecimientos que se han suscitado desde la entrega de la nota francesa a Alemania el 16 de julio, y se hace notar que esta nota, en la cual el Gobierno francés pedía al Gobierno del Reich que tomara todas las medidas necesarias al paso de tropas de refuerzo a través de Alemania, fué redactada y remitida a Berlín sin que fueran consultados el Gobierno inglés ni el Gobierno italiano, lo que, a entender del Gabinete británico, es contrario al principio de cooperación y mutua consulta entre los aliados, principio que monsieur Millerand había confirmado en 9 de abril de 1920, al día siguiente del incidente de Francfort.

El Gobierno británico tiene que expresar su sorpresa por el hecho de que el Gobierno francés se haya relevado de este pacto y de que su última nota tenga un carácter poco amistoso, respondiendo evidentemente a intenciones análogas por parte del Gabinete de Berlín.

El Gobierno británico declara que desea sinceramente que la alianza consolidada en los campos de batalla se mantenga y se desarrolle en una atmósfera de mutua confianza. Por su parte, entiende que ha hecho gran número de concesiones a Francia y que continuará haciéndoselas, a condición, naturalmente, de que el Gobierno francés le explique exactamente cuáles son sus deseos y le tenga al corriente de sus actos cuando éstos se realicen en su carácter de «aliada», como ocurre en el caso de Alta Silesia.

El Gobierno británico se ve obligado a pedir nuevas aclaraciones sobre las verdaderas intenciones del Gobierno francés, pues hasta ahora no puede definir exactamente las bases sobre las cuales puede desarrollarse la cooperación de los aliados.

De la Prensa francesa

París.—*Le Matin*, hablando del conflicto París-Londres con motivo de Alta Silesia, dice:

«Lloyd George no ha hecho las esperadas declaraciones a la Cámara de los Comunes; éste es el hecho esencial. Este compás de espera permite dar lugar a la posibilidad de acuerdo, tanto más cuanto que Bonomi, por una conveniencia muy natural, retrasará la reunión del Consejo Supremo hasta el 8 de agosto.»

Otros periódicos hacen comentarios igualmente optimistas.

EL HAMBRE EN RUSIA

Los Soviets y los campesinos

Riga.—Los refugiados rusos aseguran que el hambre horrorosa que actualmente impera en el Sur y en el Sudeste de Rusia se debe, en efecto, a la sequía extraordinaria; pero también a los métodos aplicados por las autoridades sovietistas. Por ejemplo, los caballos, que en gran número existen en las ciudades, han sido requisados por orden del Comité de Transportes, precisamente en la época de los trabajos agrícolas. Cuando los campesinos, para oponerse a la requisa, alegaban que no podían verificar las labores del campo, los comisarios se limitaban a responder con represalias.

Otros dicen ha llovido

Helsingfors.—Un mensaje oficial transmitido por telegrafía sin hilos desde Moscú habla de los temores que existen acerca del estado de las cosechas en Rusia, y agrega que estos temores eran algo exagerados, pues las recientes lluvias aseguran en algunos distritos una abundante cosecha, compensando acaso las pérdidas sufridas en el distrito del Volga.

Americanos en libertad

Reval.—Despachos de Moscú anuncian que 28 americanos prisioneros de los Soviets van a ser puestos en libertad. El acuerdo se ha tomado después de viva discusión del Comité Central de los Soviets. Los extremistas se opusieron rudamente a lo que llamaban «capitulación ante el Gobierno capitalista», a pesar de lo cual, los moderados triunfaron.

Gorki cablegrafió la respuesta siguiente:

«Hoover.—Vuestro mensaje ha sido recibido con gratitud. Moscú os enviará una respuesta detallada.»

EN CUATRO LINEAS

Ginebra.—La Comisión consultiva y técnica de Comunicaciones y Tránsito ha terminado sus trabajos, quedando repartida entre tres Subcomisiones la labor que incumbe a la Comisión plenaria.

Berlín.—Según la Agencia Wolff, los Gobiernos alemán y suizo se hallan actualmente en negociaciones para la conclusión de un Tratado de arbitraje y conciliación.

Bogotá.—El ministro de Negocios Extranjeros ha negado el rumor de que se haya concertado un Tratado secreto entre el Perú y Colombia, insistiendo en que el envío de una Misión extraordinaria al Perú no era sino un acto de cortesía internacional.

Lille.—En la sesión celebrada por el Congreso Confederal Sindical del grupo mayoritario se pronunció en favor de guardar la mayor fidelidad a la Internacional de Amsterdam, levantándose la sesión, que fué bastante borrascosa.

Marsella.—El calor continúa haciendo víctimas en el Mediodía de Francia, sobre todo en Marsella, donde se han registrado varios casos de insolación mortales.

AVISOS UTILES

"El Enemigo del Dolor

Linimento de Sloan

el matadolores verdadero para todos. Millares y millares de personas en todo el orbe lo han usado y recomiendan contra los dolores neurálgicos, reumáticos, de muelas, de cintura, de espalda, del cuello, de los brazos. Y todos le están agradecidos, pues les ha librado de amargos días y tenebrosas noches, cuando al retirarse se revolcaban en la cama fustigados por un dolor acerbo, o conciliaban el sueño repetidas veces, para ser ahuyentado otras tantas por un dolor ligero, pero tenaz, exasperante. Su esposa, sus hijos, su compañero de cuarto tal vez necesite el

Linimento de Sloan

cuando Ud. llegue a casa. Llévese una botella.
(De venta en todas las Boticas)

Linimento de Sloan MATA DOLORES

PROVINCIAS

ARAGON

Pruebas atléticas

Zaragoza.—El día 4 de agosto se celebrarán pruebas atléticas, organizadas por el Iberia Sport Club, con objeto de seleccionar el equipo que ha de tomar parte en el campeonato de la región.

CATALUÑA

Tiroteo con la Policía

Barcelona.—La Policía tuvo noticias de que una cuadrilla de atracadores intentaba robar a un fabricante de los alrededores de la estación de Hospitalet, y en vista de ello se estableció un servicio de vigilancia.

Esta tarde, los agentes persiguieron a dos individuos cuyas señas personales coincidían con las de los presuntos atracadores, y al intimarles para que dejasen las armas, aquéllos hicieron fuego contra la Policía, la cual repelió la agresión en la misma forma.

Se cruzaron unos ochenta disparos.

Resultó gravemente herido en el vientre uno de los atracadores, del que sólo se sabe que se llama Juan, y es natural de Monóvar.

Acusado de robo y asesinato

Barcelona.—Hace cuatro meses fué conducido desde la cárcel de Berga, donde estaba detenido por robo, Manuel Aguado, que ingresó en la cárcel de Barcelona como presunto autor del asesinato de Francisco Quesada, cometido en una casa de la calle Nueva de San Francisco el día 20 de junio del año pasado, delito por el cual fué condenado a catorce años, ocho meses y un día Adolfo Izquierdo. Este ha sido quien, en rueda de presos, ha reconocido en Manuel Aguado a Manuel García Moreno, que, con él, disparó contra Quesada.

El Juzgado de la Lonja ha dictado el procesamiento de Manuel García Moreno, o Manuel Aguado, como dice que se llama. Este individuo niega toda participación en el hecho.

GALICIA

Autonomía gallega

Santiago.—Hoy comenzará sus sesiones la Asamblea que ha de ocuparse de la autonomía gallega.

Ha sido entregado a D. Pedro Rey, maestro normal con 50 años de servicio, el premio de 1.000 pesetas donado por la Liga de Amigos de Galicia.

Repatriados en la miseria

Coruña.—Los repatriados que ayer regresaron de Cuba recorrieron hoy la población divididos en grupos y pidiendo limosna.

Esta caravana del hambre causó deplorable efecto en la población.

Por decoro nacional se impone que el Gobierno ayude rápidamente a estos desgraciados para que puedan regresar a sus pueblos.

VASCONGADAS

Un Consejo de guerra

Bilbao.—Ayer se ha visto en Consejo de guerra la causa seguida contra el soldado del batallón de Cazadores de Alfonso XIII José Urizerne, acusado de haber enmendado la fecha del alta del Hospital Militar.

LA HUELGA DE BILBAO

Vuelta a la normalidad

Bilbao.—Durante la tarde recobró la población su aspecto normal, fracasando el paro comunista.

Los comercios, cafés y demás establecimientos han vuelto a abrirse.

También se ha reanudado el tránsito rodado.

Fuerzas de Caballería de la benemérita y Seguridad patrullan por las calles con armamento.

Durante la noche continuó siendo completa la tranquilidad.

En los puntos estratégicos hay pequeños retenes.

Hoy se restableció totalmente la normalidad en los talleres y fábricas. También circulan tranvías.

La tranquilidad es completa.

2009 Ministerio de Cultura

INFORMACIONES DE MADRID

PERSPECTIVAS

TODO DE SAINETE

Habla un colega de la mañana de las obligaciones que les van a ser impuestas a los serenos y a los porteros con motivo de la nueva organización policíaca.

«Darán cuenta—dice—de las observaciones que hagan respecto a la vida, usos y costumbres de los inquilinos de cada casa.»

La determinación es como para ponerle a uno los pelos de punta. Hay en Madrid muchas casas que no tienen portero, sino portera.

Una mujer investida de la autoridad de portera es el ser más pintoresco de la creación.

Las porteras suelen ser más caprichosas que las romanas de que nos habló Zorrilla en el «Tenorio», más dadas a la chismografía que algunos reporteros teatrales, ligeras como las más alegres comadres y cultivadoras de la pasioncilla menuda hasta la exageración.

Todo el que de ahora en adelante tenga la desgracia de incurrir en la ojeriza de su portera, dispóngase a emigrar, porque la vida le será imposible en la corte.

La señora portera dará contra él un informe terrible; ese informe será para la autoridad artículo de fe; el inquilino quedará fichado entre los seres más peligrosos; acaso su persona sea objeto de una vigilancia especial; llegará un momento en que todos los agentes y todos los guardias habidos y por haber no serán bastantes para la persecución de infelices ciudadanos víctimas de las malas voluntades porteriles, y mientras tanto, la gente del hampa podrá hacer de las suyas sin que nadie le vaya a la mano.

«Otra de las disposiciones—añade el colega matutino—consistirá en pasarles revista en un sitio público...»

El espectáculo será de lo más regocijante que se ha presenciado en la corte. Una revista pública de serenos, porteras y porteros despertará una expectación tan extraordinaria que si se expendieran billetes para presenciarla se sacaría dinero de sobra para extinguir definitivamente la mendicidad callejera.

Con todo ello hay como para tumbarse de risa, ¿verdad, lector?

Pues a lo apuntado vamos a añadir nosotros una cosa que ignora el colega y que atañe también a los novísimos procedimientos recientemente implantados en materia de policía de las costumbres. Es tan de sainete como lo otro.

Cada vez que un ciudadano obtiene una licencia de caza se procede a investigar qué clase de sujeto es, y sobre todo, a qué partido político pertenece. De esa investigación se encarga un agente que por lo regular la realiza cerca del propio interesado.

Hace dos o tres días se dió un caso graciosísimo. Un muchacho de quince años que se dispone a veranear con su familia en un pueblo de cierta provincia no muy distante de Madrid, se proveyó de una licencia de caza para distraer sus ocios durante el veraneo.

Un agente se personó en su domicilio y le sometió a minucioso interrogatorio, haciendo hincapié en el punto concreto del partido político a que pertenecía. Recuérdese que se trataba de un muchacho de quince años.

—Yo soy cazador.

El agente no pudo obtener mayores informes.

Todo de sainete, todo: las escenas... y las autoridades que les ponen la música...

Disposiciones sanitarias

La «Gaceta» de hoy publica una real orden circular dirigida a los gobernadores para que, con la asistencia de los inspectores provinciales, convoquen a los alcaldes, a fin de que les den a conocer las bases por las cuales se ha de organizar el servicio sanitario que se indica.

Las bases son las siguientes:

Primera. Que a la brevedad posible, y con la asistencia del inspector provincial de Sanidad, convoque V. I., bajo su presidencia, a todos los alcaldes de esa provincia para darles a conocer la importancia del servicio sanitario que se trata de organizar y la obligación en que están de contribuir al mismo, en bien de la salud de sus respectivos vecindarios.

Segunda. Que en esa misma reunión se les presente el presupuesto de gastos que ha de tener en su organización y sostenimiento la brigada sanitaria, y se acuerde el tanto por ciento con que han de contribuir en sus presupuestos.

Tercera. Que se nombre por los mismos alcaldes una Comisión administrativa integrada por ellos y presidida por V. I., de la cual formen también parte, como vocales técnicos, el inspector provincial de Sanidad y el jefe de la Sección de Cuentas de ese Gobierno, que actuará de secretario, recayendo el cargo de tesorero en el alcalde de la capital.

Beneficio de María Berri

«Noche de ronda»

D. Eduardo Palacio Valdés, D. José María Aracil y el maestro Muguerza han confeccionado para el teatro de la Latina una zarzuelita interesante y bien escrita, en la que se desliza hábilmente el asunto con un diálogo en el que hay gracia espontánea, alternando con el tema principal dramático, bien desarrollado, sin exageraciones para la galería.

El maestro Muguerza ha compuesto una partitura de bastante originalidad y bien adaptada al libro.

El público, con los grandes aplausos que tributó al músico, hizo repetir casi todos los números.

Noche de ronda, puesta en escena con ocasión del beneficio de la primera tiple María Berri, dió a la beneficiada ocasión para demostrar sus raras condiciones artísticas, y ésta y los autores y demás artistas que tomaron parte en el estreno tuvieron que salir muchas veces a escena a recibir las ovaciones del público.

Fué un éxito completo.

Había otras novedades con ocasión del beneficio: el diálogo *Paz conyugal*, admirablemente interpretado, y la graciosísima obra de Polo y Romeo *La cara del ministro*, en la que García Ibáñez y la Berri hicieron verdaderos prodigios de interpretación, sacando gran partido de las situaciones cómicas de que está cuajada la obra.

Se repitieron casi todos los números de música.

¡Bien puede decirse que anoche obtuvieron los autores un éxito tan grande como el día del estreno!

Fueron también muy aplaudidos, en las obras en que tomaron parte, las Srtas. Medero, Cortés y Ortega, y los Sres. Cumbreras, Rubio, Bravo, Carbia, Fischer y Cabrera.

La beneficiada recibió muchos y valiosos regalos.—P. T.

En toda la correspondencia dirigida a este periódico debe ponerse APARTADO 105

Un artefacto sospechoso

El guardia de Seguridad 1.091 encontró, frente al número 4 de la calle de San Isidro, un bote de conservas, atado con alambre embreado y cerrado por los lados con tapas de hierro, sujetas éstas por un clavo, que atraviesa su interior, el cual, a su vez, está sujeto con tuercas.

Como parece que contiene pedazos de hierro y un tubito de cristal, cerrado con un tapón de corcho, se sospecha que se trata de un artefacto explosivo.

Se tomaron toda clase de precauciones para trasladarlo al Parque de Artillería.

Ignórase quién dejó el envoltorio en aquel lugar.

CASA REAL

Su Majestad el Rey despachó esta mañana con el Presidente del Consejo y con el ministro de Fomento.

Después recibió a los duques de Tovar y de Bivona.

El marqués de Comillas también fué recibido hoy por el Soberano y permaneció más de dos horas en la cámara regia.

Balneario de Solares

Neurastenia, estómago e intestinos. Gran hotel, «confort», cocina de primer orden.

DE GOBERNACION

Dos reales órdenes

La «Gaceta» publica las dos reales órdenes siguientes:

Una disponiendo se provea por oposición entre comisarios que sean abogados la plaza de secretario general del Cuerpo de Vigilancia en la Inspección general de Orden público de la provincia de Barcelona.

—Otra relativa a la posesión de los oficiales de tercera clase de Administración civil, nombrados en turno de oposición, al objeto de que puedan conservar en el escalafón la prelación que por su puntuación les fué atribuída por el Tribunal calificador.

EN EL RETIRO

UNA REPOSICION

Anoche fué repuesta en el escenario de los Jardines del Retiro la revista que con el título de *Blanco y Negro* estrenó en el teatro del Centro Ramón Peña, que firma con López Monis, como autores de la letra.

Aun remozada con algunos numeritos agradables, no ha mejorado gran cosa la revista, ni ha tenido más éxito que el artificioso que tuvo cuando fué estrenada.

Es sensible la equivocada orientación de la dirección artística dedicando a menesteres de escasa importancia a los valiosos elementos de la compañía lírica que actúa bajo su dirección en el Retiro.—M. M. de Z.

Indicador del viajero

ANDALUCIA

CADIZ

Grand Hotel de France et París.—De primer orden.

CORDOBA

Hotel Suizo.—De primer orden.
Hotel España y Francia.

HUELVA

Hotel de París.—Sagasta, 21.
Hotel Urbano.—Castelar, 18, 26 y 28.

SEVILLA

Hotel de Inglaterra.—De primer orden.
Hotel de París.—De primer orden.
Hotel Simón.—Velázquez, 12.
Hotel de Francia.—Méndez Núñez, 7.
Hotel San Sebastián.—Martín Villa, 3.
H. Lyon d'Or.—Frente plaza S. Fernando.

VASCONGADAS

BILBAO

Hotel Palace.—Plaza Nueva.

Noticias de sociedad

DIA DE «DIAS»

El martes, con motivo de la festividad de Nuestra Señora de los Angeles, celebrarán su fiesta onomástica las duquesas de Tarifa y Moctezuma; las marquesas de Villalba, Arriluce de Ibarra, Luque, Magaz, Valdeflores, Villaverde de San Isidro y viuda de Benamejí; las condesas de Moriles y viuda de Gomar; las señoras de Rubianes, Chávarri (D. Bernabé), Melgar (D. Manuel), Escrivá de Romaní (D. Rafael), Noguera (D. Vicente), Valenzuela (D. Joaquín), López Roberts (D. Mauricio), Castel, Torres y González Arnao, Santa María, Drake de la Cerda, Lacasa, Campos, viudas de Tornos, Martínez Ruiz, Lersundi y Fernández de Henestrosa; señoritas de García Loygorri, Del Río, Bremón, Fernández de Peñaranda, Escrivá de Romaní y Veraza, López Roberts, Alcázar y Mitjans, González Vallarino, Fontagud y Padilla.

BODAS

En Salamanca se ha celebrado la boda de la Srta. Tomasa Bello con D. Gaspar Díaz de Flores de Avila, siendo apadrinados por D. Donacio Sánchez y doña María Díaz.

REAL CINEMA
Terraza de Real Cinema
El sitio más fresco de Madrid

Cinematografía

IDEAL ROSALES
JARDÍN DE VERANO
CAFE :-:-: SOUPER-TANGO
EL ESPECTACULO MAS CONCURRIDO

Los argumentos de las películas

«ANA BOLENA»

Intérpretes principales: Emil Jannings y Henny Porten. Los demás actores no están mencionados en el reparto y es una lástima, porque todos lo hacen muy bien.

Dirección de Ernest Lubitsch.

Argumento

Los amores del rey Enrique VIII con Ana Bolena, su divorcio de la reina Catalina y el nacimiento de sus nuevos amores con lady Seymour, dan pretexto a la presentación de esta cinta de larguísimo metraje. Por el romanticismo un tanto feroz de esa época de la historia de Inglaterra, pocos hay que no estén enterados de los sucesos en cuestión; de modo que basta indicar de qué se trata para dar idea del asunto.

De esta película dice el crítico de *Cine Mundial:*

«Yo he visto todas las películas llamadas «de época», desde el «Quo Vadis?» hasta la fecha. Ninguna alcanza, ni por la caracterización ni por la excelencia de la dirección, a la «Ana Bolena» que los alemanes han mandado a estas tierras. Si todas las películas de origen germánico tienen los tamaños de «Du Barry», «El Dr. Caligari» y ésta de que ahora me ocupo, no les arriendo las ganancias a los productores yanquis, ni a los italianos, ni a los franceses. Lo esencial en estas producciones no es tanto la verdad histórica (que es una verdad muy elástica y expuesta a los ataques del primer investigador que se dedique a desentrañarla de buena fe) como la fidelidad de los actores a la fisonomía histórica de los protagonistas. En otras palabras, es preciso que lo que vemos en la pantalla responda íntegramente a la idea que los retratos, las descripciones, los libros y sobre todo, nuestra propia imaginación, nos han dado de tal o cual personaje. El «Ursus», el Vinicio y el Nerón de «Quo Vadis?»; el Antonio de «Cleopatra», no convencen, primero porque no «se parecen» a los originales por más que algunos de éstos hayan sido reproducidos escultóricamente y en cien distintas formas, y segundo, porque no son como nosotros nos los figuramos por obra de la descripción que de ellos nos hicieron el autor o el historiador. En cambio, el Enrique VIII de «Ana Bolena» es él, el propio Monarca de los Tudores arrancado a su época y trasplantado al siglo XX, con su tradicional obesidad, sus ojos lascivos, su barba rala y descuidada y sus apetitos primitivos. Y como el vestuario y la exactitud en todos los detalles no tienen mácula, perdonemos que se nos presente a Ana como una especie de mártir inocente, víctima de las intrigas sanguinarias del duque de Norfolk, y perdonemos también algunos detalles de fotografía y de escenarios que no están a la altura de los que las producciones de los Estados Unidos nos tienen acostumbrados a exigir. «Ana Bolena» es una gran película. Quizá debió haberse recortado algo, pues el metraje me parece excesivo, y «de lo bueno, poco»; pero no hay obra humana perfecta.»

EL CINEMATÓGRAFO
KOK 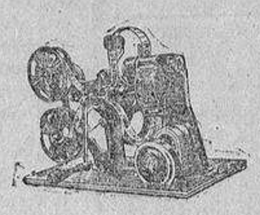 KOK
Cada día lo adquieren mayor número de personas. Ultimamente lo han adquirido el Sr. Conde de Romanones, Sra. Condesa de Gamazo, D. Carlos Mataix y varios colegios particulares
VILASECA Y LEDESMA. S. A.
MADRID Caballero de Gracia, 56
BARCELONA Paseo de Gracia, 43

El cine y la enseñanza

Poco a poco, el esfuerzo cinematográfico prosigue su camino imperturbablemente hacia la dignificación de la pantalla, hacia la divulgación de la cultura popular, uno de los fines que el cine está llamado a llenar por completo el día que todos los ministros de Instrucción pública se hagan cado cuenta exacta del poderoso medio de propulsión educativa que el cinematógrafo les puede deparar.

Una demostración práctica de lo que acabamos de exponer rápidamente se nos presenta en la escuela comunal de uno de los barrios más populosos de la «Ville Lumière».

Nos encontramos en pleno bulevar de Belleville: fábricas, talleres, casas humildes ennegrecidas por las chimeneas, cuyas humaredas no cesan día y noche.

Barrio eminentemente obrero, algo sucio, bastante descuidado. La vida allí no es ciertamente de color de rosa. Después de la tarea cotidiana, el principal solaz del obrero es el «bistró», la taberna, que diríamos en España. Y el hijo del pueblo, el que empieza la vida en un ambiente desprovisto de un nivel de cultura refinada, no tiene a su alcance otra expansión espiritual que el «cinema», como le llaman en Francia.

¿Cómo y de qué alimenta la espiritualidad, la imaginación infantil, la pantalla en estos barrios obreros de París, verdaderas masas de pueblo, abandonado a su propia iniciativa intelectual?

En un «cinema» del populoso barrio lee el programa del día: «Mata a la muerte», «Los bandidos del aire», «El hombre de los siete puñales»...

Toda la gama del crimen, del robo, de las aventuras crapulosas.

Así, pues, debemos señalar con un profundo reconocimiento el esfuerzo noble y desinteresado llevado a cabo en la escuela popular del barrio de Belleville. En esta escuela se ha instalado un cinematógrafo para los jóvenes alumnos. Esta escuela es todavía humilde: un antiguo edificio, recuerdo de las primeras reformas de hace veinte años. Pero en su aparente humildad cumple una de las más bellas obras que se podían emprender para libertar al niño del obrero de los horrores del «film» explotador de la ignorancia.

Niños y niñas asisten algo admirados en ese primer ensayo a las sesiones educativas del «cine» en la escuela.

Para estos tiernos cerebros, es como una revelación. Ignoraban que el «cine» pudiera ser «eso» que el maestro les explica.

Ante sí ven desfilar en visión real toda una vida, que los libros les revelaban malamente. La historia natural, con la vida de todos los animales; las costumbres de países lejanos, bárbaros aún; la astronomía y el misterio de los astros; los tesoros que encierran la tierra y el mar. Todo un vasto programa, en fin, en el cual cada sesión de cine es una conferencia animada que revela a los niños, maravillados, todo el mundo de enseñanzas que no habían presentido siquiera.

¿No habrá en nuestra patria media docena de españoles entusiastas decididos a organizar un Comité en pro del cine instructivo? En España, donde tantos Comités se constituyen para elevar pretenciosos monumentos a ignoradas medianías, ¿será imposible organizar y reunir los esfuerzos necesarios para la divulgación meritoria de una pedagogía cinematográfica española?

El cinematógrafo en Inglaterra

Viéndose apurado Mr. Walter West, de la manufactura inglesa «Broadwest Films», para encontrar una artista especial que desempeñara el difícil papel de la protagonista de «El caso de lady Camber», con el auxilio de la Prensa pudo encontrar el verdadero original en la persona de Pollie Emery, que había tomado parte en varias funciones teatrales.

Miss Emery ha conseguido un triunfo tan grande, que se espera sea una de las primeras estrellas inglesas.

*

Tratando de impresionar una película esta misma manufactura en las proximidades de la capital inglesa, y necesitando hombres para escoltar una carroza, oportunamente aparecieron 20, fueron solicitados y no quiso aceptar ninguno; en vista de eso, el productor les ofreció la respetable remuneración de 10 chelines por tres minutos de servicio. Todos los actores de la «Broadwest» vieron muy mal que en términos de Londres se encontraran 20 hombres que rehusaran 10 chelines. Si es en España podemos asegurarle que no sólo 10, sino 10.000 actores habrían surgido a la primera vez; cuestión de temperamento.

Advertimos a los colaboradores espontáneos que no se devuelven los originales ni sostenemos correspondencia sobre los mismos.

JUAN FUSTER Y C.A
Concesionarios exclusivos para España y Portugal de la Metro Pictures
Producción Calle 1920-21
Pedid las obras de seguro éxito "LA DUEÑA DEL MUNDO,, "LUNA DE MIEL,, y "FLOR DE MISERIA,, por Viola Dana.
Concesionario para el Norte y Noroeste de España:
DON ISAAC FRAGA - SANTIAGO

Ministerio de Cultura

Los recién casados salieron en viaje de bodas para las playas del Cantábrico.

También en Salamanca, en la iglesia del Espíritu Santo, se ha efectuado el enlace matrimonial de la Sta. Lucía Martín Sánchez con D. Ramón Santa del Valle.

Los novios fueron apadrinados por los tíos del novio, doña Valentina y D. Miguel del Valle.

Los recién casados han salido para recorrer las playas del Norte.

—Para el próximo mes de octubre ha sido fijada la fecha de la boda, en Sevilla, de la señorita Petra Alvarez de Estrada y Moreno Zuleta, hija de los marqueses de Villapanés, con el duque de Osuna y Uceda.

—En la iglesia de las Mercedes ha contraído matrimonio la señorita Antonia Rives Rejón con D. Enrique Martínez.

El nuevo matrimonio, al que deseamos muchas prosperidades y venturas, ha salido para Santander y otras poblaciones del Norte.

—En Sevilla se ha celebrado el matrimonio de la señorita Encarnación Balboa y Gómez con D. Rafael Vasallo, siendo apadrinados por D. Antonio Balboa y Gómez y doña Amelia García de San Pedro, actuando de testigos D. Francisco Bravo, D. Tomás Rico y D. Manuel Vasallo González.

PETICION DE MANO

En Jerez ha sido pedida la mano de la señorita Pilar Jiménez de la Cuadra, hija de los señores de Jiménez Lozano, para D. Enrique González Ragel.

La ceremonia de la boda se celebrará en breve.

NOTAS VARIAS

El «Diario Oficial» de Portugal ha publicado un decreto concediendo la gran cruz de la Orden del Cristo de Portugal al ministro de Instrucción pública español, y la gran cruz de Santiago de la Espada al rector de la Universidad de Madrid.

VIAJES

Han salido: para Las Fraguas, el vicepresidente de la Alta Cámara, marqués de Santa Cruz; para Vitoria, D. José Rodríguez Ferro y su esposa; para Caravaca, D. José de Ródenas y su familia; para Batanejos, los condes de Finat; para Irús de Mena, D. Manuel Bermejillo; para Coca, D. Mariano del Barrio; para Salmeroncillos, D. Ramón del Castillo; para Riello, la señora viuda de Aguirre; para Fuenterrabía, la condesa viuda de Egaña e hijos; para Barco de Avila, D. Joaquín Echevarría; para Burgos, doña Isabel del Fresno; para El Astillero, la señora viuda de Huidobro; para Santander, D. Luis García de los Ríos; para El Escorial, doña Milagros Reig y D. Fernando Ibarrola; para Columbres, D. Gonzalo Noriega; para Alvedro, D. Víctor Morelli; para Zarauz, la duquesa viuda de Granada y de Vistahermosa; para Tortosa, D. Gonzalo María Piñarra, y para Palencia, el conde de Cerragería y su esposa.

—Para Santander marchó doña Guadalupe de Pablo, viuda de Ibarra.

—Pasan temporada en su hotel de Sanlúcar de Barrameda el diputado a Cortes don Patricio Garvey y su esposa.

—En Biarritz se hallan de veraneo los señores de Gamero Cívico y los marqueses de Sánchez y de la Granja.

—El marqués de Nervión se halla en Sevilla.

—La duquesa de Medinaceli y sus hijas Victoria, Teresa y María de la Paz han salido para Carresse.—P. de la V.

PUBLICACIONES DE ACTUALIDAD

LIBROS NOTABLES

Eza (vizconde de).—«El problema agrario en España», 5 pesetas.
— «El problema económico en España», 5 pesetas.
— «La organización económica nacional», 3 pesetas.
— «La pasividad de España ante las futuras luchas económicas. Hechos e ideas, 1914-1918», 4 pesetas.
— «El tedio como síntoma social», 1 peseta.
— «La cooperación agrícola y su exención fiscal», 2 pesetas.
— «El riesgo profesional en la agricultura», 2 pesetas.
— «La representación proporcional», 2,50 pesetas.
— «La previsión como remedio a la falta de trabajo», 1,50 pesetas.
Fabié.—«Disertaciones jurídicas sobre el desarrollo histórico del Derecho sobre las bases del Código Civil y sobre la organización de Tribunales», 7 ptas.
Falgueras.—«Estudios sobre Sociología y Derecho de Marruecos», 6 pesetas.
Fargues.—«El cerebro, el alma y las facultades», 6 pesetas.
— «La idea de Dios según la razón y la ciencia», 7 pesetas.
Fernández de Castro.—«Los delitos contra la religión», 1 peseta.
— «Accidentes del trabajo. Jurisprudencia de 1909 a 1912», 3 pesetas.
— «La emigración española», 2 pesetas.
Fernández y González.—«Instituciones jurídicas del pueblo de Israel», 7 pesetas.
Fernández de Velasco.—El derecho de revolución y la revolución conforme a Derecho», 3 pesetas.
Fiore.—«La irretroactividad e interpretación de las leyes», 10 pesetas.
— «El Derecho internacional codificado», 12 pesetas.
— «Tratado de Derecho penal internacional», 10 pesetas.
— «El contrabando de guerra», 1,50 ptas.
— «La responsabilidad jurídica de los entes morales y del Estado», 1 peseta.

Los pedidos de estas obras diríjanse a la

Editorial Reus (S. A.)

CAÑIZARES, 3 DUPLICADO
MADRID

UN CUENTO

El divorcio de Julieta

En cuanto se vieron se abrazaron con mucho cariño.

—¿Eres feliz?—preguntó con ansiedad Emma.

—¡Mucho!—contestó Julieta Basset.

—¿Te quiere tu marido?

—Edmundo me adora.

—¡Qué largo me ha parecido el tiempo durante tu ausencia! ¡Más de un mes!

—No es mucho para un viaje de novios.

—Desde luego... ¿Qué has visto en Italia? Cuéntame.

—¡Cuadros! ¡A todas horas cuadros! ¡Siempre cuadros!

—¿Por qué dices eso?

—Porque es verdad. Y no podía esperar otra cosa, puesto que mi marido es pintor. Ya sabes que durante nuestras relaciones le dije varias veces a Edmundo que yo no estaba muy fuerte en pintura. Entonces me prometió iniciarme en su arte... Y me ha iniciado.

—Has contemplado cosas admirables.

—¡Incomparables! ¡Pero eso fatiga mucho!

—¿Que fatiga?

—Piensa, querida mía, que de diez a doce y de dos a cinco he estado todos los días en pie y con la cabeza en alto contemplando obras maestras. Prométeme, por Dios, que cuando te cases no te irás a pasar la luna de miel a un país donde haya muchos museos. ¡Es abrumador! Florencia, museos; Venecia, museos; Roma, museos; Nápoles, museos... Mi marido no me ha dispensado de ver un solo cuadro. Me dolía ya el cuello de mirar hacia arriba. Pero esto le hacía a él feliz y no podía menos de acompañarle. No sabes lo que me alegro haber regresado a París.

—¡No olvides que en París está el Louvre!

—Desgraciadamente... No pronuncio este nombre delante de Edmundo. Me llevaría a viva fuerza. ¡Y no podría más!

Julieta Basset es una encantadora criatura que aun sabiendo que es admirablemente bella, no se siente vanidosa del imperio que ejerce sobre su marido, que es un excelente muchacho.

Edmundo Basset es un pintor joven, de mucho talento, que está profundamente enamorado de su mujer. No le importa que Julieta no sienta por su arte los mismos entusiasmos que él. Está seguro de que formará el cerebro y el gusto de Julieta, ayudado por el amor, y comienza las primeras lecciones.

Pero a grandes dosis, como acabamos de ver por lo abrumada que vuelve de Italia de ver tanto museo. Admira la pintura; pero sin prisa.

Lo peor es que Julieta es un poco egoísta y todas sus admiraciones violentas convergen en sí misma.

Y por eso, mientras Edmundo dedicaba todos sus cuidados al arreglo artístico de su taller y de su hogar, ella, poco preocupada del decorado de la casa, se inquietaba mucho por la modista, la manicura o el peluquero.

Cuando el pintor abrió al fin ante su mujer el santuario de arte en que había convertido su estudio y que no quiso ofrecer a su admiración más que una vez terminada la instalación, no encontró en la mirada de Julieta la sorpresa de alegría que esperaba.

Dijo algunas palabras en elogio de los cuadros adosados a las paredes. Algunos estaban firmados por grandes maestros. Serían media docena los pintados por Edmundo.

—Todo esto es muy bonito—dijo Julieta—; pero no veo aquí ningún retrato mío. ¡Habrá quien dude de que mi marido es pintor... y de que me quiera!

Edmundo cogió amorosamente por el talle a su mujer y la dijo:

—¿Crees, Julieta mía, que no he pensado en eso? Ha sido por la tarea de nuestra instalación por lo que no te he hecho aún un retrato. Pero ya está todo listo. Ahora serás mi adorado modelo.

—Y no me será desagradable ser un modelo muy obediente.

Efectivamente lo fué. Le gustaban las sesiones largas, en las que tomaba actitudes bellas y concentraba en ella misma toda la atención. En estas sesiones, embelesado su marido, la dirigía alabanzas sin cuento y la decía que era la más hermosa de todas las mujeres.

El pintor la pintó de todas maneras y actitudes. Los retratos de Julieta reemplazaron a otros cuadros en las paredes del estudio.

Julieta no ocultaba su satisfacción.

Mientras tanto, la fama de su marido aumentaba. Su último envío al Salón había sido un triunfo. La crítica le colmó de elogios. Poco después, el Estado le encargó una gran tela para el decorado del vestíbulo del Palacio de los Deportes, que se construía en Biarritz. Y se hubiera sentido completamente dichoso si la comprensión de su mujer por la Pintura no disminuyera en vez de aumentar de día en día.

Amaba siempre a su marido; pero sus trabajos la eran indiferentes. Se alegraba de los éxitos enormes de su marido; pero era por lo que importaban a su vanidad. Cuando decían los periódicos: «El pintor Edmundo Basset y la bella y elegante Mme. Basset...», estallaba de júbilo.

Llegó el día en que el pintor tuvo que salir para Biarritz para instalar el decorado que acababa de pintar y darle la última mano.

Su ausencia se prolongó un mes, durante el cual, obsesionado por su trabajo, pensó poco en Julieta. Sin darse apenas cuenta, se fué metiendo en una aventurilla amorosa.

Cuando pasados pocos días más de un mes Basset regresó a París, Julieta fué a la estación a recibirle. La encontró más linda y más fresca que nunca y tuvo algunos remordimientos por su aventurilla.

—¡Vamos pronto!—le dijo su mujer—. Debes estar deseando volver a tu casa. Debo advertirte que vas a encontrar alguna variación en tu estudio. Si me quieres, te gustará.

Edmundo se quedó intrigado. Cuando llegó y vió el estudio, dió un grito de horror.

En el lugar en que antes estaban los cuadros, Julieta había colocado grandes espejos.

—Ya comprenderás, mi querido Edmundo, que los retratos que me habías hecho eran admirables; pero se iban pasando de moda. Ya no se llevan los mismos modelos de trajes... Y ¿qué quieres? Una pintura no es nunca más que eso: una pintura. Parece una cosa inmóvil... ¡como de muertos! Un espejo es uno mismo...; refleja y copia los movimientos cada minuto; puede sorprenderse la sonrisa más pasajera. Creo que hallarás mi idea excelente y que no te acordarás de tus cuadros más que para hacerlos dinero, que nos está haciendo falta. ¿No es verdad que estos espejos reproducen todo el encanto de la cara de tu mujercita a la que tanto quieres?

Edmundo no contestó nada. A los tres meses se había divorciado.

PIERRE VALDAGNE

CONSECUENCIAS DE UN PIROPO

Una joven herida

Por la calle de Segovia iba montada en una jaca la joven de diez y siete años Vicenta de Lama Ortega, conduciendo varias cántaras de leche, industria a la cual se dedica.

No debe ser fea Vicenta cuando unos individuos, al verla, la dirigieron varios piropos, entusiasmados.

Al movimiento que hicieron los piropeadores, se espantó la jaca y despidió a la pobre muchacha, produciéndola heridas de pronóstico reservado.

El público que presenció el hecho llamó la atención de los guardias sobre lo ocurrido, y éstos procedieron a la detención de los causantes de la desgracia, que son Marcelino Soria Cuesta y Francisco Molina, a los cuales acusaba también la gente de haber maltratado a la lechera.

CUERPO DE ARCHIVEROS

Nuevos oficiales

La *Gaceta* publica hoy la real orden resolviendo el expediente de oposición para cubrir 35 plazas de oficiales de tercer grado del Cuerpo facultativo de Archiveros, Bibliotecarios y Arqueólogos.

Los nombrados han sido designados a los siguientes servicios:

Número 1.—D. Nicolás Fernández Victorio y Pereyra, Biblioteca Nacional.

2.—D. José Ferrándiz Torres, Registro general de la Propiedad intelectual.

3.—D. Juan Larrea y Celayeta, Archivo de Hacienda de Toledo.

4.—D. Abelardo Palanca Pons, ídem ídem de Albacete.

5.—D. Félix Magallón Antón, Biblioteca Universitaria de Salamanca.

6.—Doña Aurea Lucinda Javierre y Mur, Biblioteca-Museo Balaguer, de Villanueva y Geltrú.

7.—D. Modesto Blasco Millar, Archivo Regional de Galicia.

8.—D. Carlos de Moya y Riaño, Archivo de Hacienda de Cádiz.

9.—D. Joaquín María de Navascués y de Juan, Museo Arqueológico de Córdoba.

10.—D. José Alvarez de Luna y Pohl, Biblioteca Provincial de Córdoba.

11.—D. Diosdado García Rojo, Archivo de Hacienda de Logroño.

12.—Doña Rafaela Márquez Sánchez, ídem íd. de Tarragona.

13.—D. José María Ordóñez Boada, Archivo de Hacienda de Alicante.

14.—D. Miguel Berdonau Más, ídem ídem de Murcia.

15.—Doña Ernestina González Rodríguez, ídem íd. de Oviedo.

16.—Doña Luisa Cuesta Gutiérrez, Biblioteca Universitaria de Santiago.

17.—D. Francisco Tolsada Picazo, Archivo de Hacienda de Huelva.

18.—D. José Moreno Villa, Biblioteca del Real Instituto de Jovellanos de Gijón.

19.—D. José María Castrillo Casares, Archivo de Hacienda de Gerona.

20.—D. Benjamín Artiles Pérez, Biblioteca Provincial de León.

21.—D. Emilio González Díaz de Celis, Archivo de Hacienda de Coruña.

22.—D. Samuel Ventura Solsona, ídem ídem de Huesca.

23.—D. Ignacio Rubio Cambronero, Archivo general de Simancas.

24.—D. Pedro Rodríguez Arias, Archivo de Hacienda de Zamora.

25.—D. Antonio Mazorriaga y Martínez, Archivo de Hacienda de Segovia.

Se nombran aspirantes facultativos del repetido Cuerpo, en expectación de vacante y por el orden con que figuran en la propuesta del Tribunal, a los números 26 al 35 o último, inclusive, de ésta, o sean: don José Martínez Planells, D. Vicente Huici Miranda, D. José María Giner Pantoja, D. Francisco de P. Rocher Jordá, D. Paulino Ortega Lamadrid, D. Enrique Sánchez Reyes, D. Fernando Fondevilla y Rodellar, D. Pedro Gan Espinosa, D. Gonzalo Ortiz y Montalbán y D. Luis de la Cuadra Escrivá de Romaní.

UN HERIDO GRAVE

Por burlarse de una mujer

En la Casa de Socorro del distrito del Hospital fué asistido Manuel García, de veintiún años, soltero, jornalero, domiciliado en la calle de Carnicer, núm. 11, herido gravemente de una puñalada en la región epigástrica.

La lesión que padece se la produjo en la calle de Méndez Alvaro el maletero de la estación del Mediodía José González García, de diez y siete años, a consecuencia de una cuestión que tuvieron porque el agredido, con otros individuos que le acompañaban, hacía burla de una mujer que estaba en estado de embriaguez.

El agresor ha sido detenido.

SUBASTAS MUNICIPALES

Subastas

Subastas pendientes en el Ayuntamiento, con expresión de su cuantía y fecha de celebración.

Día 10.—Construcción de pavimentos y suministro del material granítico para las obras de conservación en el Interior, Ensanche y Extrarradio, hasta 31 de marzo de 1923, la construcción, y hasta igual fecha de 1927, la conservación de los pavimentos que se ejecuten.—Importe anual calculado, 300.000 pesetas.

Día 11.—Adquisición de 80 uniformes, 40 de invierno y otros tantos de verano, para los guardas de los Parques de Madrid y del Oeste (segunda subasta).—Importe de la contrata, 6.000 pesetas.

Día 12.—Suministro de menestra y utensilios para los acogidos en los Colegios de Nuestra Señora de la Paloma (primer departamento), durante cuatro años.—Precio de la ración, 0,93 pesetas.—Importe anual calculado, 288.532,50 pesetas.

Día 13.—Adquisición de dos calderas, con sus depósitos de expansión, para la calefacción de los invernaderos del Parque de Madrid.—Precio tipo, 5.500 pesetas.

Día 23.—Suministro de biberones, tapones y gomas que necesite la Institución municipal de Puericultura hasta 31 de marzo de 1922.—Importe anual calculado, 11.250 pesetas.

Día 24.—Derribo y aprovechamiento de materiales de la casa número 23 de la calle del Pacífico, con vuelta a la avenida de Menéndez Pelayo.—Precio tipo, 3.000 pesetas.

Alcance político

FIRMA DE HACIENDA

El Presidente del Consejo puso a la firma de Su Majestad los siguientes decretos de Hacienda:

Jubilando al delegado de Hacienda de San Sebastián, Sr. Meléndez Polo.

—Ascendiendo a jefe de Administración de segunda clase del Cuerpo de Abogados del Estado Sr. Ucelay.

—Aprobando el nuevo contrato de la Compañía Arrendataria de Tabacos, con sujeción a la ley votada por las Cortes.

—Concediendo cuatro créditos extraordinarios aprobados en el último Consejo de ministros y que responden a compromisos internacionales. Uno, importante 75.000 pesetas, para los gastos que originó la asistencia al Congreso de las Ciencias de Oporto del Instituto Geográfico y Estadístico; otro de 79.000 pesetas para gastos hechos, con ocasión de la visita de los Reyes de Bélgica, y los dos restantes son la cuota de España a la Sociedad de las Naciones y gastos de la Embajada extraordinaria a las fiestas del centenario en el Perú.

Estos créditos están dentro del artículo 41 de la ley de Contabilidad, por responder, como ya se dice, a compromisos internacionales.

—Fijando el capital por el que han de tributar varias Sociedades extranjeras.

VIAJE DEL SR. SANCHEZ GUERRA : : :

El Presidente del Congreso llegó esta mañana, arudiendo a recibirlo el subsecretario de la Presidencia, Sr. Rodríguez Viguri.

Su regreso a esta corte está relacionado con el recrudecimiento en su dolencia de un nietecito suyo.

DE GOBERNACION

El gobernador de León comunica que entre las estaciones de Santa Lucía y Pola de Gorón se cayó del tren una mujer que quedó muerta.

Para auxiliarla descendieron del tren el interventor y una pareja de la Guardia Civil, que se quedaron en la vía, porque el tren continuó su marcha.

Plaza de Toros de Madrid

Mañana se celebrará una corrida de novillos, de la ganadería del marqués de Guadalest, que serán lidiados por las cuadrillas de los aplaudidos diestros Rodalito, Montes y Nacional II.

La corrida empezará a las cinco y media.

OMNIBUS Y BERLINAS

La Sociedad Anónima de Omnibus de Madrid presta los servicios de ómnibus y berlinas para las estaciones férreas en condiciones inmejorables.

Los pedidos, en los despachos centrales de la calle de la Paz, 13, teléfono 103 M., y Mayor, 22.

Ultima hora

El Gobierno inglés

Londres.—El Sr. Lloyd George ha declarado en la Cámara de los Comunes que el Gobierno no había recibido todavía ninguna petición de socorro por parte de los Soviets, y que, por lo tanto, no podía hacer ninguna declaración mientras no se llevara a cabo semejante petición.

EN ORIENTE

TURCOS Y GRIEGOS

Comunicado turco

Constantinopla.—Siguen los combates en los sectores de Brusa, en dirección a la línea de Angora.

La batalla en la región de Eski Cheir, que ha tenido una duración de tres días, ha terminado con ventajas para las tropas turcas.

El enemigo ha perdido, entre muertos, heridos y prisioneros, de cuatro a seis mil hombres.

Además, los griegos abandonaron importante y numeroso material de guerra.

DE MARRUECOS

LOS AEROPLANOS ABASTECEN MONTE ARRUIT

Nota del ministerio de la Guerra

En el ministerio de la Guerra han facilitado a primera hora de la tarde la siguiente nota:

«De la parte del campo, nada nuevo.

Esta mañana salió la columna Sanjurjo a artillar el Atalayón, sosteniendo largo tiroteo.

Un aparato fué a Zeluán y Monte Arruit, arrojando paquetes de víveres y municiones.

Los puestos siguen guarecidos; en la plaza prosiguen los trabajos de fortificación, preparando los puestose exteriores recién ocupados.

En el campo de aviación se trabaja activamente.

Han llegado el Infante D. Alfonso y los generales Cabanellas y Fresneda.

Con la llegada de estos generales empieza a organizarse el mando de las fuerzas.

En la región occidental la situación es satisfactoria, teniendo el alto comisario su atención fija en ambas zonas.

Las noticias del Peñón indican que se realiza propaganda en aquellas kabilas por parte de los rifeños.

Afluyen muchas personas a Melilla, atraídas por el interés hacia parientes desaparecidos o por simple curiosidad. Esto dificulta los alojamientos, por lo que convendría, a se posible, aconsejar que no vinieran.»

En Gobernación

El ministro de la Gobernación manifestó que lo de Bilbao no había tenido gran importancia, pues la huelga no ha sido general, y muchos de los que habían parado por la mañana trabajaron por la tarde.

El gobernador de Vizcaya nada dice respecto a que, con motivo del paro, se registrasen incidentes y algún herido.

El gobernador de Santander comunica que a causa del temporal entró el vapor *Andalucía* que conduce al batallón de Cantabria, volviendo a zarpar poco después.

Las autoridades y representaciones de todas las Sociedades estuvieron a bordo, obsequiando a las tropas.

El conde de Bugallal negó que el aplazamiento del viaje del ministro de Estado obedezca a otra causa que a la de haber recibido mejores noticias de su esposa.

El Rey no va a Melilla

Al salir de Palacio el Sr. Allendesalazar, después de despachar con el Soberano, desmintió la noticia de que S. M. el Rey se propusiese marchar a Melilla.

*

Interrogado el ministro de la Gobernación acerca del rumor acogido por un periódico atribuyendo al Rey el propósito de ir ahora a Marruecos, contestó:

«No creo que ese rumor tenga fundamento alguno; al menos a mí no ha llegado nada que tenga relación con ese rumor.»

Voluntarios a Marruecos

Entre los que se han ofrecido para marchar a Marruecos figuran el oficial de complemento que servía en Regulares D. Rafael Sánchez Guerra, hijo del Presidente del Congreso, y el sargento de complemento de Húsares marqués de Loreana, hijo de los marqueses de Urquijo.

La flota de la Trasatlántica

En otro lugar de este número damos cuenta de la larga conferencia que ha tenido esta mañana con el Soberano el marqués ed Comillas.

Este ha ido a Palacio a reiterar a Su Majestad el ofrecimiento de los buques de la Transatlántica para el transporte de tropas a Marruecos.

LOS VIAJES
de LA CORRESPONDENCIA DE ESPAÑA
a los lagos, montañas y ventisqueros
de SUIZA y SABOYA
REGRESO POR
PARIS Excursiones a VERSALLES y REIMS
ITINERARIO
Cerbere, Lyon, Ginebra, Lago Leman, Chamonix (El Monte Blanco), Vernayaz, El valle del Ródano, Zermatt (El Gornergratt), Brigue, El Loetschberg, El Lago de Thoune, Interlaken, (La Yungfrau), Lago de Brienz, Meiringen, Lucerna, Lago de Cuatro Cantones, Rigi-Kulm, Arth-Goldau, Zurich y su lago; Berna, París y Versalles, Reims, regreso a Hendaya.
Salida: El 3 de agosto
Regreso: El 31 de agosto
PRECIO, TODO COMPRENDIDO:
En primera clase, 4.675 francos
Para informes, programa ilustrado e inscripciones, dirigirse:
LA CORRESPONDENCIA DE ESPAÑA
Servicios de Turismo, Arenal, 1, Madrid

2009 Ministerio de Cultura

PROVINCIAS

Ciento sesenta repatriados de Cuba piden limosna : :

Coruña.—Faltos de recursos, imploran la caridad 160 repatriados de Cuba. Las personas caritativas les han facilitado de comer.

Las autoridades gestionan de la Compañía del Norte que les facilite billetes de caridad para ir a sus pueblos.

TERRIBLE DESGRACIA

UN NIÑO MUERTO

Logroño. — Comunican de Torrecilla de Cameros haber ocurrido en aquella población un desgraciado accidente, del que ha sido víctima un niño de cuatro años, llamado Eloy Soto.

Llenaba Eloy un jarro de agua en una fuente pública, en la que también abrevaba una caballería, cuando levantando el ramal de ésta, la fatalidad hizo que se le arrollara al cuello formando un nudo corredizo.

A los movimientos del niño se espantó la caballería, que tomó veloz carrera y arrastró a la criatura en un trayecto de cerca de 200 metros.

Cuando la caballería cesó en su carrera y fué recogido del suelo el niño Eloy se vió que tenía heridas y contusiones muy graves, además de presentar síntomas de asfixia.

La infortunada criatura falleció a los pocos momentos.

Desde Barcelona

El hijo del Algabeño

Barcelona.—En el Gobierno civil se ha recibdo un telegrama del ex matador de toros José García (Algabeño).

Dice que enterado de que su hijo está anunciado para torear el domingo próximo en la plaza Monumental, pide al gobernador que no autorice el cartel, añadiendo que se opone a que su hijo, que es menor de edad, se dedique a esa profesión.

Corridas a granel

Barcelona.—No decae la afición a los toros, a pesar de la crisis actual y de la impresión que producen las noticias de los acontecimientos que se han desarrollado en Melilla.

Para mañana por la noche hay anunciada en Las Arenas una novillada, en la que oficiarán de matadores tres aragoneses: Morenito, Reverterillo y Perales.

El domingo por la tarde, en la Monumental, serán lidiados ocho novillos, siendo los matadores Barajas, Marcial Lalanda, Márquez y el hijo del Algabeño, si se permite a este último torear después del telegrama que su padre ha dirigido al gobernador.

El miércoles se celebrará la corrida a beneficio del Montepío de los empleados de Teléfonos interurbanos.

Los espadas serán Gallo, Belmonte y La Rosa, y los toros de la ganadería de Bueno.

La juventud aragonesista

Barcelona.—La Juventud aragonesista de Barcelona ha comenzado los trabajos de organización del segundo Congreso de Juventudes aragonesistas que se celebrará en esta capital a fines de septiembre, juntamente con otros actos de afirmación aragonesista.

Arrecia el calor

Barcelona.—Aprieta el calor en esta ciudad. Lo mismo ocurre en las diversas comarcas de Cataluña, incluso las frecuentadas como estaciones veraniegas por vecinos de Barcelona.

La falta de lluvias empieza a preocupar.

En la mayoría de las comarcas se teme la pérdida de las cosechas de cereales y tubérculos a consecuencia de la sequía.

Incendio de mieses

Barcelona.—Comunican de Manresa que en las inmediaciones de aquella ciudad se incendiaron unas gavillas de trigo que se estaban trillando.

Ardieron en cantidad enorme.

Quedó destruída la máquina trilladora.

Las llamas han consumido unas 3.000 cuarteras.

DILIGENCIAS JUDICIALES

LA BANDA TERRORISTA

Todo se va poniendo en claro : : : : : : : : :

Barcelona.—Las diligencias que instruye el Juzgado en méritos de la prisión de Rosario Segarra y otros en la frontera, van adquiriendo gran importancia.

Se ha llegado al descubrimiento de todo lo que hizo la banda que se reunía en la calle de Toledo, de la barriada de Sans.

De esa banda formaba parte Vandellós.

Ayer, a última hora, mostró deseos de ampliar su declaración el sujeto apodado *El Poeta*.

Se avisó al Juzgado de guardia para que se personase en la cárcel con tal motivo.

Dió la casualidad de que estaba en funciones de guardia el mismo juez que instruye el sumario.

El Poeta declaró extensamente, tanto que duró la declaración muy cerca de tres horas.

Ratificó la declaración de Rosario, que le señaló como uno de los individuos de la banda.

Ha confesado de plano el declarante toda su participación en los hechos de autos, así en la confección de explosivos como en el atentado frustrado del día de la fiesta de los somatenes.

Refiere *El Poeta* que con Vandellós, el sujeto apodado *El Mula* y Rosario Segarra alquiló un automóvil en la plaza de Cataluña.

Ese automóvil habían de utilizarlo para la conducción de una bomba que habían de arrojar durante la revista.

Fué *El Poeta*, por orden de sus compañeros, quien hirió al *chauffeur*, a quien dejaron por muerto en la carretera.

Refirió asimismo cómo fué colocada la bomba en el automóvil.

Con éste, *El Poeta* y *El Mula* pretendieron entrar en el Paseo de Gracia.

Los guardias no se lo permitieron.

Entonces acordaron dejar el vehículo a pocos metros del paseo.

Así lo hicieron, dejando el volante abierto a fin de que al chocar con cualquier objeto estallase la bomba.

Otros detalles interesantísimos añadió el declarante, sobre los que guarda el Juzgado gran reserva para conseguir el descubrimiento total de los hechos que se persiguen.

PARA SEPTIEMBRE

ASAMBLEA NACIONAL DE VITICULTORES

Logroño.—En el próximo mes de septiembre se celebrará en Logroño una importante asamblea nacional de viticultores, en la que serán discutidos temas de gran importancia, y a la que concurrirán, además de las representaciones de entidades agrícolas de todo el país, muchos ingenieros agrónomos.

Esta asamblea se celebrará bajo el patronato de la Dirección general de Agricultura, de la Diputación provincial de Logroño y de la Escuela de Ampelografía Central.

Como anejo a este certamente se organizará una gran Exposición de material vitícola y unas conferencias prácticas dadas por el personal técnico, en las que en plena viña, y a la vista del público, se aplicarán las diversas labores que integran el moderno cultivo de la vid, ensayándose de paso todos los útiles que pueden emplearse para este fin, incluso los tractores de tipo más acreditado.

D. Manuel Ruiz Valarino

Con sincero dolor recibimos la triste nueva de haber muerto en Madrid D. Manuel Ruiz Valarino, uno de los hijos del que fué ministro de la Corona D. Trinitario Ruiz Capdepón.

Don Manuel Ruiz Valarino era un distinguidísimo jefe de la Armada, que ostentaba en la actualidad el grado de capitán de fragata:

Consagró también su actividad a la política.

Fué gobernador civil de Vitoria y Baleares, y en ambas provincias dejó gratísimo recuerdo por sus condiciones de talento y laboriosidad y por su rectitud a prueba de críticas.

Asimismo desempeñó en varias legislaturas el cargo de diputado a Cortes por Orihuela.

Tanto en el desempeño de cargos públicos como en la esfera del trato particular, el finado gozaba de simpatías grandes, como correspondía a las bondades que le adornaban.

Del sentimiento que su muerte ha causado ha sido prueba la manifestación de duelo que ha constituído el acto del entierro.

Nosotros, que queríamos entrañablemente a D. Manuel Ruiz Valarino, con cuya amistad nos honrábamos, sentimos esta desgracia como propia, y cordialmente acompañamos en su dolor a los hermanos del finado, el ex ministro D. Trinitario y el secretario del Congreso D. Vicente, y a toda su apenada familia.

BOLSA DE MADRID

Cotización del día 29 de julio.

4 POR 100 INTERIOR. — Serie F, 67,75; F, 67,80; D, 68,90; C, 68,40; B, 68,80; A, 68,50; G y H, 68,40; Diferentes series, 00,00; Fin corriente, 00,00; Fin próximo, 00,00.

4 POR 100 EXTERIOR.—Serie F, 82,90; E, 82,90; D, 85,55, C, 00,00; B, 07,00; A, 84,00; G y H; 00,00; Diferentes series, 00,00.

4 POR 100 AMORTIZABLE.—Serie E, 000,0; D, 00,00; C, 00,00; B, 85,50; A, 85,50; Diferentes series, 86,00.

5 POR 100 AMORTIZABLE.—Serie F, 00,00; E, 95,00; D, 95,00; C, 95,00; B, 95,00; A, 95,00; Diferentes series, 00,00.

5 POR 100 AMORTIZABLE (Emisión de 1917).—Serie F, 00,00; E, 00,00; D, 94,00; C, 94,00; B, 94,00; A, 94,00; Diferentes series, 94,0.0

OBLIGACIONES DEL TESORO.— Serie A, 101,75; B, 100,75.

AYUNTAMIENTO DE MADRID. — Villa Madrid 1918, 00,00; Obligaciones de 1868, 00,00; Expropiaciones Interior 5 por 100, 00,00; Cédulas del Ensanche, 00.00; 1908 (Deudas y Obras), 00.00; Empréstito de 1914, 00,00.

BANCO HIPOTECARIO DE ESPAÑA.—Cédulas al 4 por 100, 00,00; Idem al 5 por 100, 98,00; Idem al 6 por 100, 107,00; Marruecos, 70,50.

VALORES INDUSTRIALES (Acciones).—Banco de España, 511,00; Hipotecario, 000,00; Hispanoamericano, 000,00; Español de Crédito, 000,00; Tabacos, 253,00; Explosivos, 000,00; Castilla, 00,00; G. Azucareras preferentes 00,00; Idem ordinarias, 27,00; Altos Hornos, 000,00; Duro Felguera, 00,00; Unión Alcoholera, 00,00; Banco Central, 000,00; Bonos Banco España, 000,00.

FERROCARRILES. — M. a Z. y Alicante, 254,00; Nortes, 254,00; Metropolitano, 225,00.

OBLIGACIONES. — General Azucarera: estampilladas, 00,00; Idem íd., no estampilladas, 72,00; Bonos Naval, 97,25.

FERROCARRILES.—M. a Z. y a A. Arizas, 00,00; Nortes, 1905, 54,75; Alsasuas, 00,00; Andaluces, 1918, 00,00; Bobadilla a Algeciras, 00,00.

VALORES EXTRANJEROS.—Banco Central Mexicano, 000,00; Banco del Río de la Plata, 261,00; Obligaciones Ríotinto, 000,00; Bonos Peñarroya, 93,00.

CAMBIOS.—Liras, 00,00; Marcos, 9,70; Francos, 59,80; Francos suizos, 128,50; Francos belgas, 00,00; Libras, 27,88; Dólares, 7,78; Escudos, 0,90.

¿Tiene usted dolores

al vientre, a la espalda, vómitos, estreñimiento, diarrea, disentería? ¿Se altera usted con facilidad, está febril, se irrita por la menor cosa, está triste, abatido, evita el trato social, teniendo por las noches ensueños, sueño agitado, respiración difícil? ¿Ningún remedio, ningún régimen ha podido curar a usted? Tome el ELIXIR ESTOMACAL DE SAIZ DE CARLOS, y lo conseguirá.

NOTICIAS DE MARRUECOS

(De la edición de anoche)

Una misa por las tropas

Costeada por un devoto se ha celebrado en la iglesia parroquial de San Bartolomé, de Jaén, una misa de Requiem, en el altar del Santísimo Cristo de la Expiración y en sufragio por las almas de las tropas que han muerto en Melilla.

Después de la misa se rezó un responso por la misma intención.

La columna Navarro está en Monte Arruit

(Informes oficiales)

La nota facilitada ayer tarde a la Prensa en el ministerio de la Guerra dice así:

«Se ha recibido parte de Zeluán, trasladando otro del general Navarro desde Monte Arruit, adonde había llegado ayer tarde; el parte, muy incompleto, y aún no terminado de recibir porque el día, muy brumoso, dificulta la comunicación heliográfica, dice que ha hecho el repliegue con el resto de la columna, siendo muy hostilizado y dudando que le sea factible replegarse más.

Los aviadores han hecho reconocimiento, observando las fuerzas en Monte Arruit, donde había mucho ganado y masa grande de hombres. En Zeluán está todavía defendido el aeródromo.

Salió el general Sanjurjo con su columna a reforzar Sidi-Hamed el Hach, y cuando asomó a la divisoria que da a Nador, sostuvo fuego con el enemigo.»

En la Presidencia

Visitaron ayer tarde al Presidente del Consejo el ministro de Marina y el general Burguete.

El Sr. Fernández Prida dijo a los periodistas que no tenía noticias de Melilla, ni de que hubiera varado, como se ha dicho, el cañonero «Laya».

Había recibido un telegrama el Sr. Allendesalazar del diputado Sr. Sartorius, ofreciéndose al Gobierno como pilotó aviador y oficial de la Armada, para ser destinado a Marruecos.

Las cosas, según el Presidente del Consejo, mejoran lentamente, y aunque el deseo de todos sería que lo fueran con rapidez, no convenía perder la serenidad y pasada la sacudida, no aturdirse.

Se le indicó al Sr. Allendesalazar que continuaba hablándose de crisis, a lo cual contestó:

«No comprendo que se hable de ello, porque no puede haberla; no es posible que la haya.

Eso, no estando asegurada la situación que todos conocemos, no es posible. Ante una situación menos delicada que ésta, sería imposible abandonar el Poder.»

El general Burguete

Al salir de la Presidencia el general Burguete manifestó a los periodistas que mañana regresaría a Badajoz.

Melquiades Alvarez suspende su propaganda política en vista de las circunstancias.

Vigo.—Melquiades Alvarez ha declarado que en vista de las circunstancias actuales suspende los actos de propaganda que proyectaba realizar en Galicia.

Oficiales vigueses en Melilla

Vigo.—El capitán del regimiento de Zaragoza, D. Miguel de la Rosa, antes de marchar a Melilla recibió un telegrama dirigido por su hermano D. José, capitán del regimiento de Ceuta, diciéndole que se halla ileso en una posición próxima a Melilla.

También se han recibido noticias de que el capitán Sr. Nieto, del regimiento de Ceriñola, se halla prisionero de los moros.

Un batallón del regimiento de Zaragoza--La cantinera Fidela López.

Vigo.—Ha sido despedido con gran entusiasmo el batallón de Zaragoza que ayer marchó a Melilla. En él figura la cantinera Fidela López, herida repetidamente en Marruecos. Es la tercera vez que va a Africa y está condecorada con la cruz del Mérito Militar.

CASA DE LA VILLA

Varios escándalos y amagos de bofetadas : : : :

Ya se habrá convencido el alcalde interino, Sr. Alvarez Villamil, que presidiendo a concejales no se puede ser débil ni un solo momento, porque en cuanto un alcalde es bueno, los ediles le dan un disgusto.

Varios fueron los que le proporcionaron al Sr. Villamil sus compañeros, y hasta tuvo que soportar censuras por su bondad.

Comenzaron los socialistas por darle un disgusto hablando de lo que no se quería hablar, y si el Sr. Alvarez Villamil se hubiese mantenido en su primera actitud de defensa del reglamento de sesiones, se hubiese ahorrado el mal rato que pasó; pero fué débil, y en el pecado tuvo la penitencia.

Después permitió que se hablase más de una hora acerca de la dimisión—que no le fué admitida—del concejal inspector de Mercados, y también hubo de disgustarse, y, por último, a fuerza de ser bueno, consintió que con motivo de la discusión de un dictamen de la Junta de Primera enseñanza, se hablase de unos nombramientos de jornaleros del servicio de limpiezas y se sacase a relucir si los nombrados eran o no parientes de algunos ediles.

Esto también disgustó al alcalde interino; pero como los disgustos nunca vienen solos, aún tuvo el Sr. Alvarez Villamil un disgusto mayor, que le obligó a levantar la sesión precipitadamente, porque sobre si era moral o no el nombramiento de jornaleros a que aludimos, dijo el Sr. Saborit al teniente de alcalde Sr. García Revenga:

—Su señoría viene aquí a hacer lo que puede.

El Sr. García Revenga protestó airado de la frase, y cruzando el salón con los puños en alto, intentó agredir al Sr. Saborit, lo que no logró por interponerse el Sr. Cordero y otros concejales, que separaron a los rivales.

El escándalo fué mayúsculo, interviniendo las tribunas hasta el punto de tener que ser expulsados por los guardias algunos oyentes de la tribuna pública.

¡Y todo eso por ser bueno el alcalde interino y no hacer que los concejales hablasen tan sólo de lo que tenían derecho a hablar: de los asuntos que figuraban en el orden del día!

Ya se habrá convencido el Sr. Alvarez Villamil: ¡no se puede ser bueno!—P.

EXTRANJERO

La guerra civil en China

Londres.—Las últimas noticias recibidas de Sanghai hablan de la nueva extensión de la guerra civil en el Norte de China.

El fin que se proponen los insurrectos es derribar al Gobierno de Pekín y unificar al país entero bajo un Gobierno constitucional.

Los ejércitos de Hunnan han sido enviados por orden de Tu-Chu-Cho-Ti contra Chan-Yuan.

En varios sitios ha habido combates, y se considera que es inminente la gran batalla.

El general Wu-Pei-Fu, que acaba de entrar en escena, sostiene ostensiblemente a Chan-Yuan.

Se dice que los ladrones del rápido París-Marsella son españoles : : : :

París.—Según los primeros resultados de la instrucción abierta respecto al atentado del rápido París-Marsella, de las declaraciones de diversos testigos se desprende que dos de los bandidos son españoles. La pista seguida por la Seguridad demuestra que los bandidos huyeron a Charenton después de su crimen. En los arrabales de París se encuentran algunos focos de comunistas y anarquistas que van a ser muy vigilados.

A última hora se anuncian detenciones inminentes.

¿Dónde residirá el ex Emperador Carlos? : : : : :

Berlín.—El 31 de agosto el ex Emperador Carlos debe salir de Suiza.

Se ha hablado de España y aun de Italia como lugar de residencia.

Un telegrama de Viena considera ahora como probable que el ex Emperador se instalará en París, en el palacio del duque de la Rochefoucauld.

El fin de la guerra para los efectos jurídicos : :

Londres.—El primer ministro ha declarado en la Cámara de los Comunes que la fecha oficial del fin de la guerra, excepción hecha de lo que se refiere a Turquía, será el 1.° de septiembre próximo.

Esta fecha tiene por fin suministrar un término sobre el cual pueda basarse la ley ordenando los contratos privados, en los que se hace alusión al fin de la guerra.

Preparando la llegada a París de Mons. Cerretti

Roma.—Mons. Evrenoff, secretario particular de Cerreti, ha salido de Roma anoche para París, con el fin de tomar todas las disposiciones para la próxima llegada del nuncio

Mons. Evrenoff ha sido recibido ayer en audiencia especial por el Papa.

El jefe de gabinete de M. Jonnart ha salido también de Roma en el mismo tren.

Noticias de Portugal

Lisboa. — Los agricultores reclaman para el aceite nacional las mismas ventajas concedidas para los aceites importados de España.

—Hoy ha dado comienzo la fiscalización de los pasaportes de los viajeros que transitan en el sudexprés.

—Después de la visita hecha por el presidente de la República a la escuadra americana, el almirante Hughss dará a bordo del buque almirante un banquete en honor de los miembros del Gobierno.

La escuadra zarpará hoy con rumbo a Gibraltar.

—El próximo sábado habrán quedado constituídas las Cámaras.

—El Consejo de ministros se ocupó anoche de las diversas proposiciones que debe presentar a la aprobación del Parlamento.

—La capilla de San Lorenzo de Thomar ha sido declarada monumento nacional.

—Han sido proclamados senadores por Funhal los señores Vasco Gonçalves, Marcel Martins y José Varela.

—Ayer se suspendió la sesión en el Senado por falta de número.

LO DE ALTA SILESIA

Intervención de los aliados

La actitud de Inglaterra

Londres.—En Downing Street se ha celebrado una reunión del Gabinete a la cual asistieron los primeros ministros coloniales que se encuentran en Londres. Se ocupó exclusivamente del texto de la respuesta a la última comunicación del Gobierno francés respecto al envío de refuerzos a Alta Silesia. Se asegura que el Consejo de Gabinete se reunió a instancias de lord Curzon.

La decisión de Inglaterra es completamente conciliadora. En los círculos oficiales se declara que el Gobierno lamenta profundamente las divergencias actuales con los amigos del otro lado de la Mancha y que se puede contar con que el Gobierno británico no descuidará ningún esfuerzo para restablecer y reforzar las buenas relaciones entre los dos países. Se cree también que a consecuencia de las divergencias actuales se aplazará la reunión del Consejo Supremo hasta una fecha más lejana que la del 4 de agosto.

La nota francesa

Londres.—Dos periódicos únicamente, *The Daily Chronicle* y *The Daily Express*, dedican esta mañana comentarios a las diferencias entre Londres y París en la cuestión de Alta Silesia. El primero de ellos dice:

«Deploramos el texto de la nota francesa, en que se califica la actitud británica de poco amistosa, porque no se puede reprochar al Gobierno y al pueblo de este país la falta de amistad hacia Francia.»

The Daily Express termina su artículo con la frase siguiente:

«El plebiscito ha dado a Alemania la rica región de Alta Silesia por una mayoría de seis a cuatro. La solución que se impone es, pues, la adoptada, equivocadamente o con razón, en Versalles. Rechazarla equivaldría a apostar por un caballo que pierde y recurrir a la ley que declara ilegales las apuestas, para negarse a pagar.»

Inglaterra contesta a Francia

París.—Lord Harding, embajador de la Gran Bretaña, ha visitado a M. Briand y le ha entregado la respuesta de su Gobierno a la última nota francesa que el conde de Saint Aulaire, embajador de Francia en Londres, dejó el miércoles en poder de lord Curzon.

La entrevista con el Presidente del Consejo francés duró cuarenta y cinco minutos.

La nota de la Gran Bretaña está redactada en inglés. El embajador de Inglaterra hizo al Presidente del Consejo relato del contenido del documento. Después de escuchar las declaraciones de lord Harding, M. Briand reunió al Consejo de Ministros, el cual se ocupó de la respuesta inglesa, aunque no en su totalidad, porque no estaba aún traducida.

El conde de Saint Aulaire ha llegado esta mañana a París y ha celebrado en el Quai d'Orsay una entrevista con el Presidente del Consejo.

Tropas inglesas a Alta Silesia

Londres. — Se asegura que si el Consejo Supremo decide enviar refuerzos a Alta Silesia, la Gran Bretaña tendrá que organizar contingentes suficientemente numerosos para que tenga el número de hombres que Francia.

DE AMERICA

Un banquete de la colonia española al prefecto de Buenos Aires : : : : : : :

Buenos Aires. — Se ha celebrado el banquete con que la colectividad española obsequia al prefecto de Buenos Aires, Sr. Cantilho, con motivo de la entrega de la gran cruz que le acaba de conceder el Gobierno español.

El embajador de España, marqués de Amposta, entregó al homenajeado las insignias, pronunciando a continuación un brillante discurso, en el que puso de relieve las relevantes cualidades del Sr. Cantilho.

Este contestó visiblemente emocionado por el homenaje que se le tributaba, y expuso el gran cariño que siente hacia la nación española, hacia el Rey y hacia la colonia española residente en la Argentina.

El acto resultó brillantísimo y constituyó una verdadera nota de aproximación hispanoamericana.

El pago de las deudas a los Estados Unidos : : :

Wáshington.—Mr. Mellón, secretario del Tesoro, ha expuesto ante la Comisión financiera del Senado las grandes líneas de su plan para el pago de la deuda que las Potencias extranjeras han contraído en los Estados Unidos. Mr. Mellón ha declarado que pedirá a cada nación de vida precaria que exponga la manera en que estaría dispuesta a pagar y los plazos en que desearía hacer los pagos. Mellón está igualmente dispuesto a conceder un plazo bastante satisfactorio para el pago de los intereses de estas deudas. No cree que deban aceptarse nunca.

LA CUESTION DE IRLANDA

Las negociaciones con Irlanda

Londres. — El corresponsal en Dublín de la Central News telegrafía:

«No se ha hecho ninguna declaración oficial respecto a la reunión celebrada ayer por el Gabinete del Dail Eirean; pero se cree generalmente que se han examinado con toda amplitud las negociaciones entabladas con el Gobierno británico y que se ha llegado a una decisión final.

El corresponsal añade que los próximos actos de los «sinn-feiners» serán: la reunión plenaria del Dail Eirean, en la cual se examinará la situación general y se someterán las decisiones del Gabinete.

El comercio exterior bolchevique

Copenhague.—En los círculos bien informados de Moscú corre el rumor de que el monopolio del Estado para el comercio exterior será abolido en fecha próxima.

AVISOS UTILES

COMPAÑIA TRANSATLANTICA

El vapor

«LEGAZPI»

de esta Compañía, saldrá, salvo contingencias, en expedición ordinaria para Filipinas en la segunda quincena del próximo agosto, haciendo las escalas de Cádiz y Barcelona.

Las fechas de salida se anunciarán con la debida oportunidad.

En la mesa ligeramente refrigerada es deliciosa la SIDRA CHAMPAGNE EL GAITERO

Imp. de LA CORRESPONDENCIA DE ESPAÑA
Factor, 7

Ministerio de Cultura

LA MODA

FEMINIDADES

Me gustan...

...los vestidos hechos con cintas, esos vestidos en los cuales el cuerpo, recto, está hecho con un entrtcruzado de cintas de unos dos dedos de anchura, y de faya. Alguna lleva las cintas en forma que se prolonguen sueltas sobre la falda; pero prefiero que ésta sea lisa o plisada, y en crespón de seda mate.

...las muchachas, y aun señoras muy jóvenes, con estas mangas excesivamente cortas que se llevan actualmente, siempre que tengan, claro está, unos brazos regulares, ni esqueléticos ni gordinflones.

...las mujeres con la tez tostada sin exageración por el Sol; este barniz protector da un aspecto sano y apetitoso; pero no me gusta, en cambio, cuando se trata de imitarlo en casa con productos de tocador, a fuerza de cremas, barnices, polvos, y demás menjurges que obstruyen los poros, y a la larga proporcionarán manchas en el cutis. Las mujeres que quieren tostarse metidas en el tocador me hacen el mismo efecto que las señoras gruesas que pretenden adelgazar sentadas cómodamente en una poltrona y tomando unas cuantas píldoras.

...para señoras los trajes hechos con mantones de Manila negros. La idea más práctica consiste en partirlos en forma de que el bordado adorne el bajo de un chaquetón y las mangas. Para jóvenes, en blanco, gris «beige», etc., pueden convertirse en preciosos trajes enteros.

...las bandas y los cinturones colocados marcando bien el talle, ni muy bajos ni muy altos. Si se colocan altos dan a la que los lleve un aspecto completamente pasado de moda, y si bajos, aunque muy de moda, acortan tanto la silueta, que sólo las muy esbeltas pueden soportarlos.

CORALINE
EL MEJOR DENTIFRICO
EN TODAS LAS PERFUMERIAS

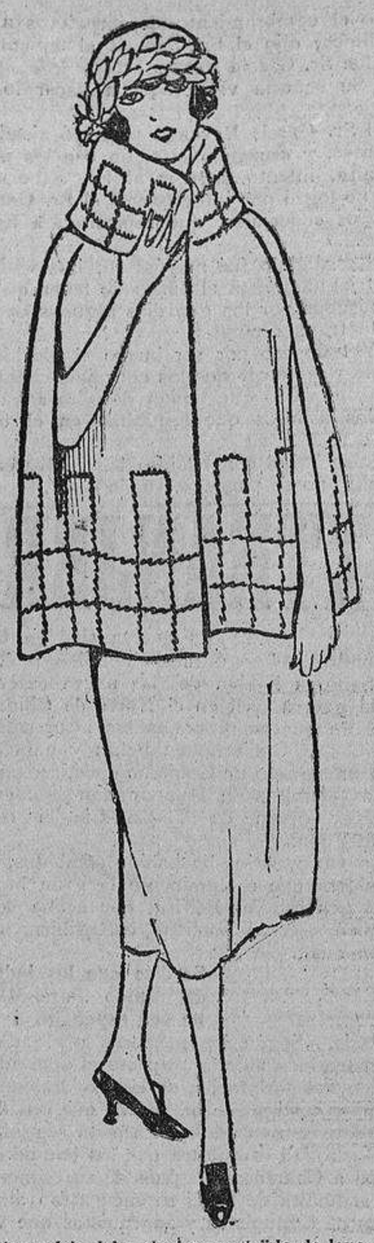

Para este modelo debe elegirse un tejido de lana burdo y poroso. La capa-chaqueta se bordará con lana azul. Muy propio para playa o campo.

Con bordados o con cinta estrecha fruncida, puede hacerse el adorno de este traje, que puede ser de lana o de un tejido de algodón.

Crespón de China, color arena, con flecos de seda del mismo tono.

No me gustan...

...ya las patillas muy rizadas, de rizado corderil. ¡Qué queréis, ya no se llevan! Prefiero la onda o la patilla suelta, pero de gran ondulación.

...las caídas de cinta, de seda o de lo que sea, en el lado derecho del sombrero. ¡Se ha abusado tanto de ellas! Ahora me gustan más si están colocadas detrás, hacia el lado derecho.

...las novias que más tarde aprovechan su traje de novia blanco sin teñirlo. El traje blanco es encantador; pero no sé lo que tiene el de novia, que es inconfundible, y tampoco sé por qué una recién casada, con su vestido de boda, nos hace un efecto tan poco elegante. Los vestidos de novia que más «despistan» son, desde luego, los de crespón de seda mate.

...las mujeres que se preocupan excesivamente de «lo que se lleva»; las encuentro poco personales. Yo creo que el esfuerzo de una mujer debe tender a no llevar precisamente lo que todas lleven, sino dentro de la silueta general, permitirse variaciones y fantasías que se le ocurran, siempre que tenga un poco de seguridad en su gusto propio. ¿Cuál es el ideal de los modelos de París? Pues salirse de lo corriente, ser originales y no ser como «los que se llevan».

...las señoras que han sido bellas y no saben el arte de envejecer hermosamente; estas señoras que a toda costa quieren conservar el peinado, los sombreros y vestidos que tanto las favorecían veinticinco años antes, y a las cuales veréis siempre con la cara repintada y el mismo sombrero remangado, con la idéntica raya y ondas pegadas en su pelo teñido, con la cinta de terciopelo en su cuello arrugado, con la cintura ajustada y el busto relleno y enjoyado, para hacerse la ilusión de que todavía son «la bella señora de tal», como las llamaban, ¡ay!, cinco lustros antes.

MARIA DE MUNARRIZ

USE USTED LOS PRODUCTOS
ROBERTS
EN TODAS LAS PERFUMERIAS

PRIMER ANIVERSARIO

ROGAD A DIOS EN CARIDAD POR EL ALMA DE LA EXCMA. SEÑORA

Doña Carlota Ruiz de la Puente

VIUDA DE SERRAN

Que falleció el día 30 de julio de 1920

Habiendo recibido los Santos Sacramentos y la bendición de Su Santidad

D. E. P.

Sus desconsolados hijos, D. Carlos y D. José; hijas políticas, doña Guadalupe Muñoz y doña Florentina Puig-Mauri; nietos, Concepción, Carlota, Luisa, Trinidad, Florentina, María del Carmen y Carlos; hermanas Rafaela y Horacia (ausente), sobrinos, primos y demás parientes

RUEGAN a sus amigos se sirvan encomendar su alma a Dios,

Las misas que se celebren el día 30 del corriente en la parroquia de la Concepción (altar de Nuestra Señora de Guadalupe) y en el oratorio de la familia; el 5 de agosto en la iglesia de San Ildefonso (La Granja), y la vigilia de la Adoración nocturna que se celebrará en la iglesia del Espíritu Santo en la noche del 29 al 30, se aplicarán por el eterno descanso de su alma.

Los Excmos. e Ilmos. Sres. Nuncio de Su Santidad, Arzobispos de Zaragoza, Sevilla y Santiago de Compostela y Obispos de Málaga, Túy y Sión han concedido indulgencias en la forma acostumbrado.

Conservan viandas y bebidas nuestros especiales armarios neveras, propios para restaurants, cafés, casas particulares, etc., etc.
Utensilios de cocina incomparables, botellas thermos y Thermarin, fiambreras, cestas de viaje y campo muy completas. Sorbeteras, baños, duchas, ajuar de casa.
Marín, 12, plaza de Herradores, 12 (esquina a San Felipe Neri).

SARNA
ANTISARNICO MARTI
El único que la cura sin baño. Véndese en todas las buenas farmacias.

Las galletas
OLIBET
son las mejores

AVISO
La casa que paga más por toda clase de alhajas, de oro, plata, platino, dentaduras y
PAPELETAS DEL MONTE
es Plaza Santa Cruz, 7, Platería. — Teléfono 772 M

LEGÍTIMOS
NEUMÁTICOS
INGLESES
DUNLOP
Agencia exclusiva de España y Portugal para los productos de THE DUNLOP RUBBER C.º LTD., Birmingham (Inglaterra).
SOCIEDAD ESPAÑOLA DUNLOP (S. A.)
MADRID — Claudio Coello, 106.
BARCELONA — Rambla Cataluña, 78.
Telegramas, Telefonemas DUNLOP

AVARIOSIS
CURACION DEFINITIVA
SERIA
SIN RECAIDA POSIBLE
POR LOS
COMPRIMIDOS DE GIBERT
10 años de éxitos ininterrumpidos
Preparado por J. GIBERT, fármacéutico especialista de 1.ª clase de la Universidad de París.—Descubrimiento reciente y sensacional, destinado a revolucionar al mundo médico y a la terapéutica moderna.—Tratamiento fácil y discreto, aun de viaje.
LA CAJA DE 50 COMPRIMIDOS, 10 PESETAS
Dep. gral.: Farm. J. GIBERT, 19, rue d'Aubagne, Marsella, Francia
Barcelona: BALTÁ, Rbla. Cataluña, 1, y principales farms. de España

VINO AROUD
CARNE-QUINA-HIERRO
MEDICAMENTO-ALIMENTO, el más poderoso RECONSTITUYENTE
recetado por los Médicos.
En los casos de: Clorósis, Anemia profunda, Menstruaciones dolorosas, Fiebres de las colonias y Malaria.
28, Rue Richelieu, París y en todas farmacias del extranjero.

EL ILMO. SEÑOR

Don Francisco de Paula Retortillo

CONDE DE ALMARAZ

Falleció el 10 de diciembre de 1890

Y LA EXCMA. SEÑORA

Doña Mercedes Díez de Retortillo

CONDESA DE ALMARAZ

EL DIA 30 DE JULIO DE 1887

R. I. P.

Todas las misas que se celebren el día 30 del corriente en las iglesias de San Pascual y en la de Jesús, se aplicarán en sufragio de las almas de dichos finados.

Sus hijos ruegan a sus amigos los encomienden a Dios. (7)

Oficina técnica de publicidad :: PRADO-TELLO :: Plamon 10

PURGANTES

AGUAS DE COSLADA
Las AGUAS DE COSLADA constituyen el purgante más eficaz, rápido y seguro; jamás al tomarlas causan irritación, cólicos ni dolores de vientre, como sucede con las demás aguas purgantes
Los pedidos al por mayor para España y el extranjero a los representantes
MARTIN Y DURAN, TETUAN, 3, MADRID
y al por menor en todas las principales farmacias y droguerías

PURGANTES

SOCIEDAD GENERAL
DE ANUNCIOS
DE ESPAÑA
Esta Sociedad admite anuncios, reclamos y noticias para todos los periódicos de Madrid, provincias y extranjero.
Ofrece á los anunciantes é industriales combinaciones de publicidad en condiciones de precio excepcionales. Envía tarifas á las personas que las pidan.
Se admiten esquelas de defunción y aniversarios.
OFICINAS
19 — Montera — 19
Teléfono 517

Pinturas líquidas
MARCA OSO
Para todas las industrias.
Pinturas Galias. — MADRID

Arreglo motores. Cabestreros 5

MUEBLES
De lujo y económicos. Gran surtido, alcobas, comedores, salones, etc. Plazos y contado. «La Confianza».
5 — VALVERDE — 5

Antes de comprar específicos nacionales o extranjeros y recetas, preguntar precios en Puebla, 11, farmacia. Tenemos el Depurativo Radical mejor del mundo.

MATERIAL FERROVIARIO
Compramos carriles, vagones, vagonetas, molinos, material de hierro y motores.—Peligros, 3, entresuelo «LA VASCONAGDA.» S. A.

Para anisados. Para Licores
Para jarabes. Para escarchados
Para coñacs.
FRANCISCO ALVAREZ — CONSTANTINA Sevilla

POLICIA PARTICULAR
Vigilancias personales. Informes en todo el mundo. Pesquisas para divorcios y heerncias. Precios, 64, MADRID

Anuncios :: LA PRENSA :: Carmen, 18.

2009 Ministerio de Cultura