10 CTS. **LA CORRESPONDENCIA DE ESPAÑA** 10 CTS.

AÑO LXXI.—NUM. 22.699. MADRID.—LUNES 26 DE ABRIL DE 1920 VARIAS EDICIONES DIARIAS

COMENTANDO

Ni se puede hacer responsables a los nietos de los errores de los abuelos, ni a quienes compran caro de los beneficios obtenidos por quienes compraron barato

Entre las cartas que recibo hoy merecen dos de ellas un comentario. La una es de un accionista de ferrocarriles; la otra del dueño de una casa. El accionista, expone sus puntos de vista acerca del problema ferroviario; el dueño de la casa, discurre acerca del de los alquileres y los dos hablan lisa y llanamente, como podría hablar cualquier «Juan Español» inspirado por el sentido común. Sus palabras, merecen ser conocidas y divulgadas.

*

Tenía unos ahorros—dice el accionista—y dudaba en qué emplearlos para asegurarme en la vejez una rentita. Cien valores públicos, de Estados y de empresas, me invitaban a colocar en ellos mis ahorros; pero cuando me asaltaban las dudas, sugestionó mi espíritu la voz patriótica del Sr. la Cierva y de quienes como él clamaban hace algunos años por la necesidad imprescindible y urgente de nacionalizar los ferrocarriles. De tal modo me sugestionaron, que creí un deber de patriotismo comprar acciones ferroviarias, y no contento con eso, fuí pregonero de sus doctrinas entre mis parientes y amigos. Cuanto más oía al Sr. la Cierva y a cuantos defendían la necesidad de rescatar el papel ferroviario de manos extranjeras, más me convencía del patriotismo que inspiraba esa campaña, y como le digo, compré sin vacilar aun cuando otros valores me ofrecían mayor renta.

Ahora... ¡ahora, todo ha cambiado! Oigo decir que las Compañías hicieron mil combinaciones financieras, que quienes tienen su fortuna en valores ferroviarios han ganado ya demasiado, que las líneas fueron construídas sin pies ni cabeza, y cien acusaciones a cual más peregrina. Todo eso lo oigo y lo leo a la misma hora en que no cobro un céntimo, cuando he tenido que empeñar para comer las alhajas familiares, cuando presiento para mi vejez la miseria más espantosa.

Suponiendo que todo eso fuese cierto, se me ocurre preguntar por qué no se le puso remedio antes de aconsejar la nacionalización. El Sr. la Cierva es diputado hace veinte años, o acaso más, y tiempo sobrado tuvo para remediar gran parte de los males que hoy invoca para condenar a la ruina a quienes sólo tenemos una culpa: la de haberle escuchado.

¿Qué culpa tengo yo, ni tienen quienes como yo no han hecho otra cosa que nacionalizar con sus ahorros los ferrocarriles, de los desaciertos o de las inmoralidades de nuestros abuelos? ¿Por qué hacernos responsables de vicios que han durado años y años? ¿A qué hablar de riqueza, de ganancias fabulosas, cuando es notorio que estamos arruinados, con los valores depreciados, y cobrando unos dividendos mezquinos? ¿Soy yo acaso culpable de que en tantos años no se le haya ocurrido al Sr. la Cierva, desde el Poder o desde la oposición, remediar todo lo que ahora combate? Yo, a semejanza de otros millares de españoles no tengo pecado ferroviario de ninguna clase y como no lo tengo, creo que es injusta toda penitencia. Con arrepentirme de haber escuchado al Sr. la Cierva, ya hay bastante para absolverme, pues mi única falta fué la de escucharle y seguir sus patrióticas exhortaciones.

*

Acabo de comprar una casa—dice el propietario—y he pagado por ella un millón de pesetas. Esa casa me la ha vendido un señor a quien le costó hace dos años 800.000 y que a su vez la había comprado hace cuatro años en 600.000. Para no cansar a usted le diré tan sólo que la casa, edificada en sitio muy céntrico, costó unas 250.000 pesetas. Por lo tanto, esas 250.000 pesetas se han convertido sin esfuerzo alguno en 1.000.000 de pesetas, sin perjuicio de haber producido una renta muy saneada desde el día en que comenzó a ser habitada la casa.

Soy uno de los hombres más desprendidos de España y no quiero sacar a mi capital más del 3 por ciento. No creo que nadie me llame tirano usurero. Pero para sacar ese 3 por ciento a esa casa, es claro y matemático que los alquileres han de corresponder al millón de pesetas.

¿Podrá acusarme nadie con razón de ser un mal casero, un explotador? ¿Tendrá nadie derecho a expoliarme de mi propiedad legítimamente adquirida? ¿Será justo que me traten como a mi vecino, dueño de una casa igual que sólo le costó 350.000 pesetas? Aparentemente, yo soy el mal casero, el explotador, cuando el mal casero y el explotador es él.

Lo que sucede es que el Parlamento no sirve para nada, por no estudiar a fondo los asuntos. Santo y bueno que se tome el año 1914 para señalar el tipo de los alquileres; pero, ¡sin olvidar de anular las ventas hechas en ese período! ¿Qué culpa tenemos los compradores de buena fe de que el Parlamento no haya sabido impedir los abusos? ¿Cómo hacernos responsables de sus olvidos? Si el Parlamento hubiese legislado a tiempo, en 1915 o en 1916, no habría sido posible que la propiedad alcanzase los precios que ha alcanzado, y por consecuencia que los alquileres estuviesen tan caros como están.

Cuanto sucede es culpa de los Gobiernos y del Parlamento, ocupados sólo en pequeñas discusiones de Ateneo... ¡cuando no de plazuela! Legislar sobre alquileres y no legislar sobre el precio de las casas, es como tasar la carne en las carnicerías y no tasarla en vivo. Y así anda España.

*

Comprenderán los lectores con sólo haber leído lo anterior, que tienen razón sobrada el accionista y el propietario. Y como están muy claramente expuestos sus puntos de vista, no hace falta más prosa para convencer de la justicia de sus razonamientos. De ello se deduce, que tan injusto es hacer responsables a los nietos de los errores cometidos por los abuelos en materia ferroviaria, como medir con el mismo rasero a quienes compraron caras las casas y a los que las adquirieron baratas. Nunca como ahora podría ser aplicado con más justicia el aforismo romano: «Summum jus, summa injuria.»

JUAN DE ARAGON

La vida en Madrid

POR CARLOS III

Hoy nos dan hechos estos comentarios. Un amable lector nos envía un escrito, que merece ser reproducido sin alterar punto ni coma. Bien se puede apreciar que nuestro comunicante es un excelente escritor, y aun cuando firma «Un Madrileño», debemos declarar que no es el notable y austero periodista que acostumbra a usar ese seudónimo en «El País». No es Castrovido el autor de las cuartillas que acogemos con gusto, pues nos parece más práctico y hacedero lo que propone, si bien de efectismo para la galería, que lo del monumento propuesto por el concejal a que se alude.

Dice así:

A «UN PROVINCIANO»

«Hará algunos meses, creo que en octubre último, el concejal de Madrid Sr. Crespo presentó en el Ayuntamiento una proposición para erigir en la corte un monumento a Carlos III; con este motivo, *Un Provinciano*, que escribe en LA CORRESPONDENCIA DE ESPAÑA, se hizo eco del asunto y publicó un escrito aplaudiendo la idea y profetizando que no tendría resultado práctico, porque «las ideas de hoy van más al *Cerro de los Angeles* que hacia la *Plaza del Progreso*».

La profecía, hasta el presente, se ha cumplido y lleva trazas de seguir cumpliéndose indefinidamente. Por esto, y porque *Un Provinciano* ha logrado éxito en algunas de sus atinadas observaciones, recurro a él para ver si con su firma se logra hacer viable un proyecto que remedie en parte el injusto olvido de las autoridades madrileñas.

A mi juicio, Carlos III, en Madrid, es la persona que menos necesita estatua ni monumento para conmemorar su gestión. Le sucede lo que a Isabel la Católica, Colón, Cervantes y Velázquez, en España, que con monumento o sin él nadie ignora quiénes fueron ni por qué se hicieron célebres a perpetuidad. Lo que hace falta es que los madrileños hagan patente su agradecimiento al rey que tanto favoreció a la villa y corte.

Para esto bastaría mandar fundir unas cuantas letras con metal dorado para componer el *Rege Carolo III*, y colocarlas en los frontispicios de las Caballerizas Reales, ministerio de la Gobernación, Museo del Prado, Observatorio Astronómico, Hospital Provincial, Colegio de San Carlos y Fábrica de Tabacos. Y restaurar los letreros que existen en el ministerio de Hacienda, Academia de San Fernando, Fuente de Neptuno y Jardín Botánico.

¿Qué más monumento que el conjunto de los monumentos con que este rey dotó a Madrid? ¿Qué otro rey ni personaje podrá vanagloriarse de haber aplicado tan acertadamente los ingresos del Tesoro nacional al mejor desarrollo de los servicios de Hacienda, Beneficencia y Comunicaciones; al progreso de las ciencias naturales, médica y astronómica; al cultivo de las Bellas Artes y al ornato de la villa, favoreciendo a la vez a los artistas, artesanos y obreros del ramo de construcción?

Fondos para realizar esta obra hoy no los hay; pero brindando la idea al Centro de Hijos de Madrid o al naciente Gran Liceo de Madrid, no creo que faltarán, por no tratarse de un costo muy alzado.

Claro es que será preciso solicitar autorizaciones de la Casa Real, del Gobierno y de la Diputación; pero no es de esperar una negativa de entidades que ya dieron su consentimiento al Círculo de Bellas Artes para colocar lápidas en la bajada de Caballerizas Reales y ministerio de la Gobernación, conmemorativas del heroico sacrificio de los madrileños en 2 de mayo de 1908.—*Un Madrileño.*»

La idea está recogida y lanzada, como su autor nos ruega. Ahora que los aludidos la recojan a su vez para llevarla a la realidad.

UN PROVINCIANO

LAS CONFERENCIAS DE «EL DEBATE»

El Sr. Vázquez de Mella

En el teatro del Centro dió el sábado su anunciada conferencia el Sr. Vázquez de Mella. El teatro estaba lleno totalmente.

Al aparecer el orador en el escenario fué ovacionado.

Empezó ocupándose del período que atravesamos, que calificó de crisis de la civilización, diciendo que la sociedad está dividida en diferentes y contrarias orientaciones que nos hacen hallarnos en pleno caos.

Hizo un análisis de las teorías modernas del evolucionismo del materialismo positivista, que nos ha llevado a estos egoísmos, que originan aberraciones ideológicas.

Al ocuparse de la cuestión social, dice que no se puede tratar de ella desde el punto de vista económico y material, sino que es preciso buscar el principio, estudiar los orígenes, para destruir los errores presentes.

Estudia el concepto del trabajo en su relación con el capital, con hondo sentido filosófico. El hombre no puede reclamar para sí solo, en orden individual, todo el producto de su trabajo; al hallarse en capacidad de producción, ya es deudor de su trabajo a la Naturaleza y a sus conciudadanos, que han laborado para él.

Expuso sus teorías para rebatir el materialismo.

Estudiando después más directamente los conceptos de clases sociales, de deberes y necesidades, hace una exposición clarísima de los fundamentos en que por ley natural deben edificarse las sociedades.

Establece, después de definir el trabajo como actividad aplicada a la transformación una diferenciación entre el trabajo manual y el intelectual.

Hay una escala de categorías entre el obrero, el técnico, el director y el inventor, suprema jerarquía del trabajo social.

Hay, además, otra clase de trabajo integral, como actividad aplicada a la transformación, el de la perfección de los sujetos.

Pasa luego a explicar la propiedad. Hay una propiedad primaria: el cuerpo propio.

Viene después la propiedad conquistada honradamente con el esfuerzo de la primera, es decir, con el trabajo y el ahorro.

Estudia las causas del malestar material, atribuyendo todas las carestías de la vida a la continua emigración del campo hacia la ciudad; en el campo faltan brazos, y esto origina la subida de los artículos de primera necesidad.

De poco servirá que los trabajadores de las ciudades consigan mayores salarios, si el agricultor se ve forzado a subir los precios de los productos que cultiva. La carestía de todo, absolutamente de todo, será inevitable.

Se ocupó de los Sindicatos sociales profesionales como representación de la voluntad general.

El régimen parlamentario es un cadáver insepulto. Cree en la necesidad de las representaciones de clase en el Parlamento.

Dice que no estamos en horas de contemplaciones. Y hay que hacer una reconcentración de fuerzas, y aunque él jamás se sentará en los bancos de un Gabinete que no integre sus ideales de siempre, trabajará para que sea un hecho esta reconcentración de las extremas derechas.

Se precisa la dictadura del orden. Al impulso que parece irresistible de los desenfrenos sociales, desprovistos de todas las ideas madres, de todos los fundamentos de la civilización, hay que oponer todo el peso de la España de las tradiciones, que nos hicieron grandes un día, con la energía y la fuerza necesarias para aplastarlos.

El orador escuchó, al terminar su discurso, una calurosa ovación, y fué interrumpido frecuentemente con entusiastas aplausos.

A la salida fué también muy aplaudido el Sr. Vázquez de Mella y el Sr. Maura, que asistió al acto, que resultó brillante.

Otro petardo en Valencia

Un anarquista detenido

Valencia, 26.—El sábado, a última hora de la tarde, la Policía ha detenido en el café de Correos al conocido anarquista Antonio Candet Martínez, de oficio panadero; José Montaña, Andrés Peinero, José Cervero García y Saturio Mural, siendo todos conducidos a la comisaría del distrito de San Vicente, situada en la plaza del Pilar, donde permanecieron hasta las once de la noche, en que fueron trasladados al Gobierno civil.

Después de prestar declaración pasaron a la cárcel.

A los veinte minutos de haber salido de la comisaría estalló un petardo de dinamita colocado en una ventana de la prevención de aquélla, en la fachada que da a la calle del Asilo.

La explosión ocasionó grandes daños, produciendo también enorme alarma.

LA VISITA DEL HEROE

EL MARISCAL JOFFRE

No está aún ultimado el programa de los agasajos de que será objeto el mariscal Joffre, cuya llegada a Madrid será mañana por la noche.

No hay tiempo, en verdad, de que disponer, pues la estancia del mariscal Joffre en esta corte será muy breve. El jueves por la tarde continuará su viaje a Barcelona.

Hasta ahora se sabe que habrá un almuerzo en Palacio, otra comida en la Embajada de Francia, un «lunch» con recepción en el ministerio de la Guerra, otra recepción de la colonia francesa y una velada literaria en el Ateneo de Madrid.

Por fin, el Ayuntamiento de Madrid no hará nada, no obstante el acuerdo tomado. Tampoco será posible, según nuestras noticias, llevar a cabo el banquete de quinientos cubiertos en el Palace, iniciado por D. Melquiades Alvarez, y al que se disponían a concurrir, como homenaje a Francia y a uno de sus más insignes caudillos militares, las personalidades más sobresalientes en la política, en las ciencias, las letras y las artes de España. Por lo que se sabe, no hay un margen de tiempo de que se pueda disponer para incluir este número en el programa. Sin embargo, debiera hacerse un esfuerzo, pues ese homenaje sería el más importante de los proyectados.

Se advierte que no hay un acto público en que pueda tomar parte el pueblo. Están bien los homenajes oficiales; pero hace falta que la población madrileña en masa rinda el debido homenaje al vencedor del Marne. ¿Cuándo podrá aclamarlo? ¿Dónde?

Y eso es necesario fijarlo con anticipación, y, sobre todo, hacerlo llegar a conocimiento del público. ¿Se hará? Así lo esperamos.

Joffre debe recibir en Madrid los aplausos de todos.

MUERTE DE DOS MUCHACHOS

Por salvar a su hermano perece ahogado

Ferrol, 26.—Por campesinos que han llegado de Cedeira se ha tenido noticia de una terrible desgracia ocurrida en las inmediaciones de aquella playa.

Se encontraba sobre una peña, cogiendo mariscos, un muchacho de catorce años llamado Manuel Pereira, cuando un golpe de mar lo tiró violentamente y lo arrastró al mar, en el que desapareció.

Un hermano del desdichado Manuel, llamado José, vió el accidente de que había sido víctima su hermano y con el deseo tan natural de salvarle se arrojó vestido el mar. Pero cuando se acercó a Manuel, éste, en los momentos desesperados de la lucha con el mar, se asió con tal ansia, con tal fuerza al cuello de José, que lejos de facilitar su salvamento, arrastró a la muerte a su generoso hermano.

Al enterarse la madre corrió apresuradamente a la playa, produciéndose una escena desgarradora.

MARCONI EN SEVILLA

Sevilla, 26.—A bordo de su yate «Electra» ha llegado el sábado por la tarde Marconi, acompañado de su esposa y de los marqueses de Médicis y Bastelli.

Permanecerá en Sevilla varios días, proponiéndose visitar todos sus monumentos. También manifestó sus deseos de asistir a una corrida de toros, fiesta que no ha presenciado nunca.

DIOS LOS CRIA...

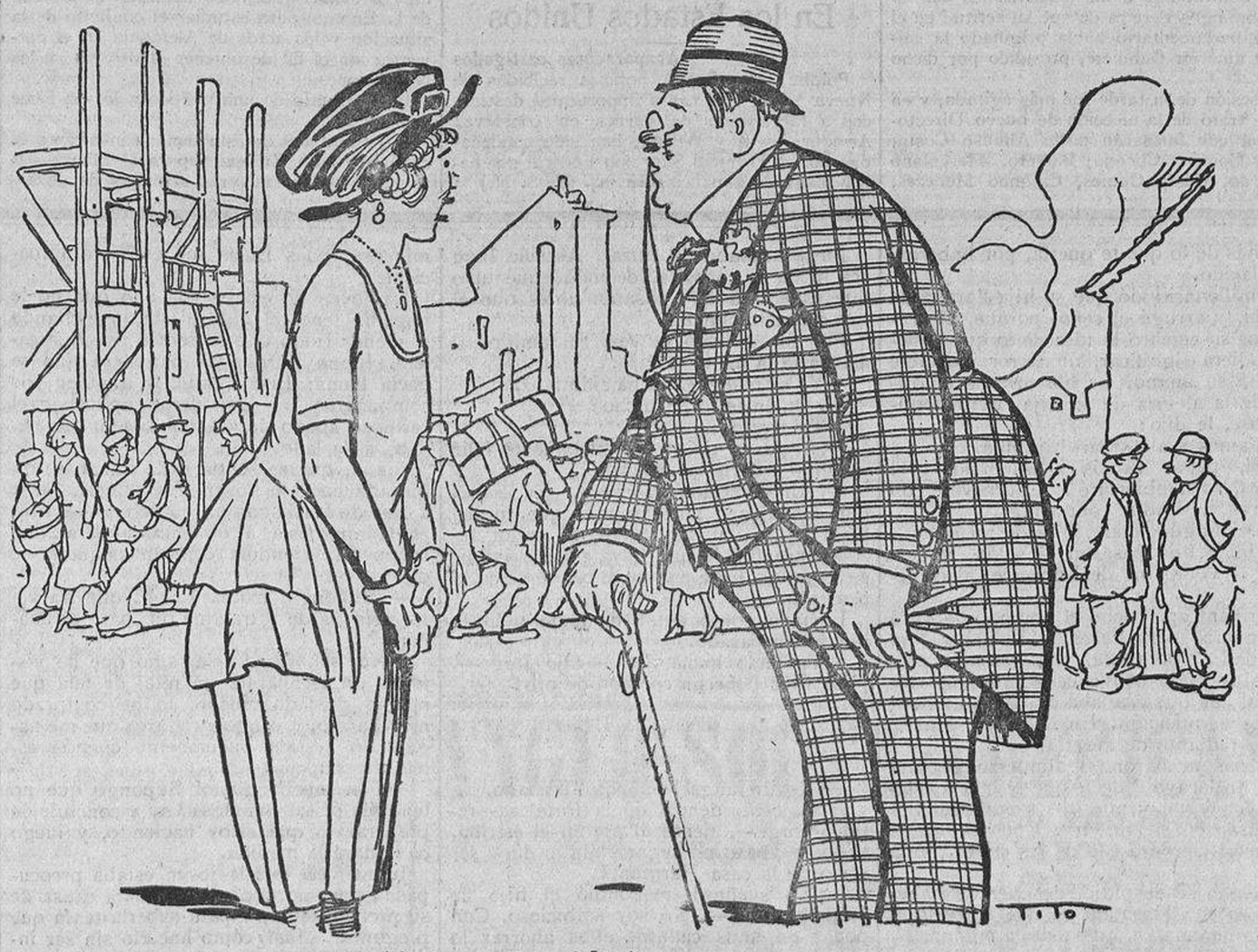

—¡Felices, Placidín!
—¡Felices y arrebatadores, Angelita!

2009 Ministerio de Cultura

INFORMACIONES DEL EXTRANJERO

"Tiempo hermoso" en San Remo

Sólo es posible dar hoy una nota breve y hasta cierto punto imprecisa. La declaración anglofrancesa, que ha debido hacerse pública ayer y que de un modo exacto y autorizado definirá la situación internacional, después de la Conferencia, no ha llegado todavía, a pesar de haber para ello tiempo sobrado. Todo comentario ha de basarse sobre las informaciones anteriores, sin carácter oficial, y sobre la impresión reinante ayer en Londres, reflejada por uno de los periodistas mejor informados de Inglaterra, míster Garvin, director del «Observer» e intérprete en muchas ocasiones del pensamiento o de las intenciones de Mr. Lloyd George.

Pero estas informaciones tienen por sí solas valor bastante, y en cierto modo anticipan el carácter y el alcance de la declaración anglofrancesa. Mr. Lloyd George dijo el sábado que el tiempo diplomático era hermoso, que había sido aquél el primer día de buen tiempo... diplomático. Nunca se dicen en vano estas cosas, y no hay razón para suponer que el tiempo diplomático haya podido cambiar en el espacio de veinticuatro horas. Se respeta el orden natural de las cosas. Una Conferencia reunida en la Riviera había de terminar normalmente con cielo despejado.

No habrán contribuído poco a despejarlo las tres notas de Alemania. M. Millerand habrá encontrado en ellas el más eficaz—aun siendo el más involuntario—de los colaboradores. Quedaban al descubierto en estas tres notas dos hechos de capital importancia: la voluntad del partido militar alemán de querer conservar a toda costa la potencia militar agresiva de Alemania y la impotencia del actual Gobierno de Berlín para resistir a los dictados del partido militar. En presencia de estos dos hechos, toda insistencia en contemporizar con las fuerzas alemanas, que pretenden evadir el cumplimiento del Tratado de Versalles, hubiera sido equivalente a un propósito de suicidio o de deslealtad hacia Francia. «Lo que Alemania propone en sus tres notas—ha dicho el «Times»—es que se le permita mantener un ejército igual en fuerza a la mitad del que tenía antes de 1914. ¿Qué diríamos nosotros si Alemania se propusiera tener una flota como la mitad de la que tenía antes de la guerra?»

Ni Inglaterra podría consentir esta segunda pretensión no formulada, ni Francia podía ceder ante la primera, que Alemania, pertinaz en su idea de provocar una división entre las dos grandes Potencias de la Entente, se ha atrevido a formular. Así lo ha comprendido Inglaterra y las demandas militares de Alemania serán rechazadas en bloque. Se exigirá a Alemania el cumplimiento del Tratado en sus cláusulas militares y también en sus cláusulas económicas. Se obligará a Alemania, que hasta ahora—el hecho vale la pena de ser mencionado—no ha pagado un sólo céntimo de indemnización, a que inmediatamente haga entrega de un primer plazo y después se fijará el importe de los plazos sucesivos progresivamente, según el desarrollo económico de la vida alemana. Sobre esta base podrá deliberar y tomar acuerdos la Conferencia económica internacional convocada para fines de mayo en Bruselas.

¿Asistirá a esta Conferencia Alemania? En una u otra forma, como miembro activo o como miembro informador, es lo más probable y aun lo más conveniente. No ha de considerarse tampoco como improbable que entre los Gobiernos de la Entente y el de Alemania sea más activa la comunicación para fijar los detalles de la ejecución del Tratado. Pero esta regularización de las relaciones diplomáticas nada tiene que ver con la irrupción de Hern Muller en San Remo que Nitti pareció favorecer.

Insistencia sobre el desarme de Alemania. Pago del primer plazo de indemnización. Declaración conjunta de Inglaterra y Francia. «Tiempo hermoso en San Remo.»

Hace cincuenta años

Día 26 de abril de 1870

París, 26.—El Papa mantiene sus instrucciones del año 1869, autorizando al clero español a jurar la Constitución, con la salvedad de en lo que no contenga nada contra las leyes de Dios y de la Iglesia, así como se verificó el año de 1845.

Perpiñán, 26.—Algunos jefes carlistas han sido detenidos cuando iban a pasar la frontera de España e internados en Bourges.

(De LA CORRESPONDENCIA DE ESPAÑA.)

Hungría y Yugoeslavia

Motín en una ciudad fronteriza : : : : : : :

Belgrado, 26.—Dicen de Subotitsa a la Oficina de la Prensa que durante la noche del 19 de abril estalló un motín en algunos barrios de dicha ciudad, que formaba parte de la provincia de Torento bajo el antiguo régimen húngaro.

Una multitud de magiares, armados de fusiles y granadas, capitaneados por un nombrado Routajeist, atacaron a los guardias de Policía municipal, resultando dos muertos, cinco heridos graves y un desaparecido.

El combate duró hasta las tres de la mañana; pero se consiguió ahogar el movimiento.

De la encuesta realizada resulta que la organización estaba compuesta de cuatro bandos: uno de 300 hombres, otro de 60 ó 70, otro de 50 a 60 y otro de 66 a 86.

Se han encontrado numerosas armas y diez ametralladoras en uno de los barrios.

Se ha comprobado por nuevos detalles recibidos que el motín tenía carácter irredentista magiar, organizado por la Liga de meridionales para la integridad de Hungría y por la Sociedad Magiar para la defensa del país, cuya residencia está en Budapest, bajo la protección del Gobierno, y que tiene sucursales del otro lado de la frontera.

Ultimamente fueron detenidos varios ex oficiales húngaros, que declararon públicamente que Subotitsa pronto sería húngara.

Dos días antes fueron detenidos igualmente un policía y varios agitadores magiares que habían pasado la frontera sin tener los papeles en orden. (Agencia Radio.)

LA POLÍTICA PORTUGUESA

Congreso del partido demócrata

Lisboa, 26.—El Congreso democrático celebró sesión ayer por la mañana. La reunión no tuvo ningún interés. Habló Antonio María Silva, contestando a las afirmaciones del señor Domingos Pereira de que su actitud en el ataque parlamentario había originado la caída del anterior Gabinete, presidido por dicho señor.

La sesión de la tarde fué más agitada, y en ella se trató de la elección de nuevo Directorio, del que formarán parte Alfonso Costa, Paiva Gomes, Correia Barreto, Herculano Galhardo, Costa Gomes, Catanho Menezes, Pereira Ossorio, Gaspar Lemos y Azevedo Cutinho, y como sustitutos, Antonio María Silva, Martins Salazar, Souzam Batista Frazao, Estevan Aguas, Silva Viegas, Lopes Leitao y José Aquino.

El Congreso volvió a reunirse en sesión por la noche. Se leyó una carta de Alfonso Costa afirmando su retirada de la actividad política. Después se trató de la reintegración del profesor Lobo Avila Lima, motivándose un incidente entre el ministro de Instrucción y el alférez Ribeiro Santos.

Juan Camoezas, miembro del Directorio, dió lectura a una relación de éste. También se leyó una carta de Alvaro Castro.

Hablaron varios oradores, entre ellos el Sr. Domingos Pereira. (Agencia Radio.)

Hungría y Yugoeslavia

El Gobierno húngaro, complicado : : : : : :

Belgrado, 26.—Comunican a la Oficina de la Prensa que la encuesta sobre los sucesos de Sulotitza ha dado nuevos resultados y más característicos.

Varios altos funcionarios y dignatarios del Gobierno de Budapest resultan comprometidos.

Se saca la conclusión de que todo estaba preparado hacía mucho tiempo en Budapest bajo la protección del Gobierno húngaro. (Agencia Radio.)

La huelga en Alsacia y Lorena

Los «chauffeurs» se suman al movimiento : : : : : :

Estrasburgo, 26.—Continúa la huelga general. En vista de que ha ordenado el prefecto la movilización de todos los automóviles, los «chauffeurs» particulares se han declarado a su vez en huelga. (Agencia Radio.)

El servicio de trenes, suspendido : : : : : :

Metz, 26.—El servicio ferroviario ha quedado completamente suspendido. El tren de París no llega mas que hasta Pagny, antigua frontera. Los viajeros podrán llegar a Metz en automóviles. (Agencia Radio.)

EN LEVANTE

La situación en Cilicia es grave: : : : : : : :

Londres, 26.—Dicen de Constantinopla al «Times»:

«La situación en Cilicia continúa siendo inquietante, y el único medio de restablecer el orden será una expedición para castigar a los rebeldes.

Las tropas francesas están aisladas en Pozanti, donde continúan los combates.

La línea férrea ha sido cortada, y algunos centenares de ferroviarios griegos y armenios han sido degollados en las cercanías de Bilmedick.

En Adana, donde reina una gran angustia, se han concentrado miles de refugiados. (Agencia Radio.)

La marina mercante alemana

Arreglo francoinglés

Poldhu, 26. — Comunican de París que ayer se firmó un Convenio anglofrancés, según el cual 150.000 toneladas de barcos alemanes, actualmente en poder de Francia, pero de propiedad británica, permanecerán en manos francesas a cambio de una indemnización que dicho país pagará a Inglaterra, haciendo para este objeto uso de la indemnización que Alemania tendrá que pagar a Francia. (T. S. H.)

En los Estados Unidos

Acaparadores castigados

Poldhu, 26.—Según noticias recibidas de Nueva York, tres casas importantes destinadas a fabricación de carnes en conserva: Armour, Swift y Wilson, han sido condenadas por el Tribunal Supremo Federal por haber realizado ganancias ilícitas. (T. S. H.)

La Conferencia de San Remo

¿Qué medios serán?

Poldhu, 26.—Hablando ayer con los representantes de la Prensa en San Remo, Lloyd George repudió la noticia de que él exigiese una revisión del Tratado de paz con Alemania.

Añadió que no se proyecta ejercer presión sobre Alemania privándola de víveres, sino que toda infracción de los Convenios será reprimida por otros medios. (T. S. H.)

El Ejército alemán

San Remo, 26. — Las conversaciones de ayer fijaron los puntos que podrían servir de base para establecer el acuerdo a propósito de Alemania.

Parece que se ha llegado ya a un arreglo sobre varios puntos, especialmente sobre la petición de Alemania de tener bajo las armas a 200.000 hombres.

Esta petición ha sido rechazada. La cifra de efectivos que reclama Alemania había sido admitida por el mariscal Foch cuando se redactó el Tratado de Versalles; pero se trataba entonces en el espíritu del mariscal de un ejército nacional, formado por reclutamiento.

A propuesta de Lloyd George, se exigió un ejército de voluntarios; es decir, un ejército profesional, con el fin de reducir los efectivos, y esto lo mantendrán ahora todos los aliados. (Agencia Radio.)

Salida de los delegados británicos : : : : : : :

San Remo, 26.—Hoy terminará la Conferencia de San Remo. Los delegados británicos saldrán el lunes. (Agencia Radio.)

La impresión en Londres

París, 26.—Telegrafían de Londres a *Le Temps*:

«La impresión producida en Londres por el resultado de la Conferencia de San Remo, en lo que se refiere al desarme de Alemania, a la determinación de la indemnización y a la unidad de acción aliada, es muy favorable.

Se espera que la Entente se verá fortalecida a consecuencia de las francas discusiones que acaban de celebrarse.

No se conocen todavía los detalles de las decisiones que se acaban de tomar; pero se cree que el acuerdo realizado en San Remo ha aclarado la atmósfera política de los aliados.

En el *Observer*, el Sr. Garvin felicita a Lloyd George por haber conseguido una vez más el éxito en su tarea de conciliador.

Hasta que lleguen las declaraciones más completas, que publicarán los Gobiernos interesados, Lloyd George resume en los siguientes términos el acuerdo a que se ha llegado:

«Francia obtiene las garantías que deseaba, y que ninguna persona responsable de las naciones aliadas ha pensado nunca en negarla.

Teme las intenciones de Ludendorff; reclama el desarme efectivo, y pide se fije la cifra de las indemnizaciones. Tiene derecho a todas las satisfacciones sobre estos puntos, y la ayudaremos con todas nuestras fuerzas a obtenerla.»

El primer ministro parece que ha afirmado de nuevo a Millerand que cuando Inglaterra es solicitada razonablemente, está dispuesta a garantir la seguridad y a sostener los progresos de Francia.

La indemnización alemana se fijará en una cifra definida y razonable. Pero no es esto todo. Conforme a la proposición de Lloyd George, que fué al principio violentamente atacada, se invitará al canciller imperial alemán a deliberar con los hombres de Estado de la Entente para estudiar el conjunto de la situación y los actos de Alemania en el porvenir, con el fin de obtener el desarme y las reparaciones.

Es el triunfo de una política a la vez firme y prudente.

Los resultados de esta semana inspiran más confianza para Europa y para el Mundo entero que todas las otras semanas de deliberación desde el principio de la Conferencia de la paz. (Agencia Radio.)

Declaraciones de Nitti

San Remo, 26.—Nitti ha recibido ayer a algunos periodistas franceses, a los cuales ha expuesto su punto de vista sobre las cuestiones económicas y sobre la actitud que se debe observar frente a Alemania en particular.

«Me informo con pena—dijo Nitti—de las falsas noticias que se propalan en el Extranjero sobre la situación interior de Italia, probablemente con el fin de aumentar las dificultades y de especular sobre el cambio. La verdad es que toda Europa está turbada. Es necesario que nos dediquemos con la mayor energía a hacer un esfuerzo supremo para ganar algunas batallas.»

En lo que concierne a la desastrosa situación económica en que se encuentra actualmente Europa, Nitti dijo que la reanudación de las relaciones económicas con Alemania es indispensable para volver a un estado de cosas mejor. «Creo—dijo—que en interés de toda Europa será muy necesario colocar en seguida a Alemania en situación de reanudar su actividad, con un Gobierno democrático que esté al abrigo de toda tentativa reaccionaria y de toda violencia espartaquista.»

Nitti se declaró francamente favorable al desarme de Alemania. Reconoce, sin embargo, la necesidad en que se encuentra de mantener bajo las armas un número de hombres suficiente para asegurar el orden público.

Después, volviendo a su tesis favorita, declaró que las relaciones internacionales deben estar animadas de un poderoso espíritu de paz, y añadió que teniendo en cuenta esta consideración, él había intentado un acuerdo directo con los yugoeslavos. Es cierto que el interés general exige aún grandes sacrificios. Los que Italia ha hecho ya los conocen ustedes: 100.000 hijos muertos en el campo de batalla y nuestra fortuna nacional casi completamente gastada, sin haber obtenido nuevos territorios ni nuevas colonias.

Luego dijo que las principales cuestiones internacionales, incluyendo la del Adriático, deberán ser resueltas en la Conferencia, e insistió al terminar en que la paz de Europa se obtendrá con trabajos y esfuerzos comunes que tengan por fin el restablecimiento de la colaboración pacífica de todos los pueblos. (Agencia Radio.)

Batum y Erzerum

San Remo, 26.—La Conferencia se ha ocupado ayer tarde de la situación de Batum, que, según ciertos informes, se ve amenazada por el bolchevismo.

Como los peritos no han llegado a un acuerdo sobre este punto, se ha decidido telegrafiar al almirante inglés De Robeck, a fin de pedirle más amplios informes.

Se ha tratado de nuevo de Erzerum, cuya suerte no ha sido definitivamente arreglada, así como de los demás vilayetos donde están [illegible]

Se ha decidido que las fronteras comunes de los diversos Estados que salen del antiguo Imperio otomano sean fijadas por acuerdos directos entre los interesados, los cuales deberán sin embargo someter sus proyectos al Consejo Supremo en los seis meses que seguirán a la ratificación del Tratado con Turquía.

Un convenio especial se concertará en lo que concierne a la protección de las minorías y al régimen comercial. (Agencia Radio.)

EN IRLANDA

Lord French no dimite

Londres, 26.—El corresponsal del «Times» en Dublín dice que está autorizado para declarar que lord French no tiene ninguna intención de dimitir.

Todos los rumores que aseguran que se le han hecho a este propósito delicadas indicaciones por parte del Gobierno de Londres, carecen de fundamento. (Agencia Radio.)

---

(82)

Folletón de «La Correspondencia de España».

XAVIER DE MONTEPIN

MAMA LISON

PROHIBIDA LA REPRODUCCION

—¿Y hoy, vais a hacer algo?

—¿Hoy? Sí, señora, vamos a ir a Courbevoie.

—¿Almorzaréis con nosotros entonces, señor Luciano?

—Sí, señora. Vuestro papá me ha encargado os lo dijera.

—Perfectamente. Voy ahora mismo a decir que pongan un cubierto más. Perdonadme un minuto... Vuelvo en seguida.

María fué a dar las órdenes necesarias, y en seguida entró en el despacho de su padre.

Este continuaba absorto en sus meditaciones, pero al ver a su hija se levantó.

—¿Has visto a tu protegido? ¿Estás satisfecha?

María, por toda respuesta, abrazó cariñosamente a su padre y le dijo:

—¡Oh, sí! Muy contenta, mucho más de lo que tú te puedes figurar... Te quiero aún más de lo que te quería, por haberme complacido.

El millonario vió que su hija lloraba de alegría, y arrugó el ceño, porque, al cruzar por su cerebro la idea de lo que aquello pudiera significar, un terror indecible invadió su ánimo. Le horrorizaba el origen de la alegría de su hija. Pero dominándose, le dijo:

—Vamos a almorzar, hija mía.

—Sí, papá, vamos a almorzar, y si quieres, yo también iré a Courbevoie con vosotros..., si no te contraría.

—De ningún modo, hija de mi alma...

Padre e hija pasaron al salón, y después, en compañía de Lucianco, al comedor.

Harmant aprovechó el tiempo que duró el almuerzo para hacer a Luciano una infinidad de preguntas relativas a su profesión, y pudo convencerse, por las respuestas, de que acababa de hacer una excelente adquisición. En cuanto a María, estaba radiante de alegría.

Apenas acabaron el almuerzo se presentó un lacayo a decir que el landó estaba a la puerta, y nuestros tres personajes montaron en él para ir a Courbevoie, de donde volvieron a eso de las cuatro de la tarde.

Luciano se despidió, después de haber quedado con Harmant en que volvería al día siguiente a las nueve de la mañana.

El pobre estaba deseando verse libre para ir a dar cuenta del resultado de su visita, primero a su amigo Jorge y luego a Lucía, a quien tan larga ausencia sin previo aviso debía tener inquieta.

Jorge acababa de entrar. Aquella hora era la de la consulta, de modo que tuvo que esperar a que pasaran antes que él tres o cuatro clientes.

Por fin le llegó la vez. Su amigo, al alargarle la mano le dijo:

—Ya sé que el éxito ha sido feliz.

—¿Quién te lo ha dicho?

—Tu rostro.

—Gracias a ti soy completamente feliz y vengo a darte las gracias.

—¡Ah!—exclamó Jorge—. Ya sabes que me alegro tanto o más que tú del buen éxito. Tu alegría es mi mejor recompensa por lo que haya podido influir en tu favor. Pero ponme al corriente de lo ocurrido.

Luciano contó detalladamente todo lo que había pasado.

—Ya te lo había dicho—dijo Jorge—. ¡Esa niña tiene un corazón de oro!

V

—¡Es un ángel!—añadió Luciano.

—Ya estás dentro de la fortaleza—replicó Jorge—, tienes el pie en el estribo. ¡Quién sabe si no llegarás algún día a ser socio de la casa Harmant!

—¡Tú sueñas!—respondió el hijo de Julio Labroue—. No soy ambicioso. Con poder en unos cuantos años ahorrar lo bastante para reedificar una nueva fábrica en los terrenos en que estuvo la que el fuego redujo a cenizas, me doy por contento. Y ahora—añadió—, me voy corriendo. Tengo deseos de encontrarme en mi casa, pues Lucía me esperará impaciente.

La joven no estaba sola; lo que no le impedía tener el oído alerta, escuchando el menor ruido que se sentía por la escalera. Juana Fortier, la panadera que se hacía llamar Lise Perrin, y a quien sus compañeros los panaderos aplicaban el cariñoso apodo de «Mamá Lison», se hallaba a su lado.

Juana, que se sentía cada día más impulsada hacia la joven, fué aquella tarde a casa de Lucía con un lío debajo del brazo. Cuando ésta, al oír llamar, fué a abrir la puerta, viéndola con un paquete, le dijo:

—¡Supongo, mamá Lison, que no venís esta tarde a traerme el pan de mañana?

—No, señorita Lucía, sino que he visto en un escaparate un retal de tela que me ha gustado mucho, lo he comprado muy barato, y vengo a rogaros que me hagáis un vestido buenamente cuando estéis desocupada.

—Con mucho gusto. Supongo que no tendréis prisa. Sentaos; voy a concluir de preparar lo que estoy haciendo, y luego os tomaré la medida.

Juana veía que la joven estaba preocupada; pero no podía adivinar la causa de su preocupación, y para saberla tenía que preguntar. Mas ¿cómo hacerlo sin ser indiscreta?

—¿Hace mucho tiempo que trabajáis de modista, señorita Lucía?

—Pronto hará seis años—respondió ésta.

—¿Y habéis aprendido el oficio en París?

—Puede decirse que sí; pero empecé a aprenderlo en la Inclusa.

Juana se estremeció.

—¿Habéis estado en la Inclusa?

—Sí, señora—dijo con triste acento la joven—. No he conocido a mis padres; me depositaron en el torno de la Inclusa.

—¿En París?—se atrevió a preguntar Juana, más muerta que viva.

Lucía, ocupada en su labor, no pudo ver la expresión de angustia de Juana.

—Sí, en París—replicó distraídamente.

—¿Y cuánto tiempo hará de eso?

—Veintiún años.

—¡Veintiún años! ¿Pues cuántos tenéis?

—Según me han dicho, debo tener cosa de veintidós.

—¿Y no os acordáis de nada de lo que hacíais de niña?

—No.

—¿Ni sabéis si os abandonaron vuestros padres o las personas a quienes éstos quizás os habrían confiado?

—Tampoco.

—Pero en la Inclusa debían saberlo.

—Quizás lo sabrían; pero no me lo quisieron decir.

—¿Por qué?

—Porque está prohibido revelarlo a los expósitos. Es preciso que se presente la persona misma que hizo el depósito o la comisionada por ésta, y que diga el día preciso y la hora en que depositó la criatura, dando algunos detalles para facilitar el reconocimiento.

2009 Ministerio de Cultura

INFORMACIONES DE PROVINCIAS

EL ASUNTO DEL DIA

CONTRA EL ALCOHOLISMO

El alcalde de San Sebastián se propone acabar con los borrachos que, a consecuencia de su estado de exaltación, gritan, disputan, pelean y, en suma, ejecutan actos que se compadecen muy mal con la cultura proverbial del pueblo donostiarra.

Ya sabemos que el procedimiento de la persuasión no es el más eficaz para convertir a los bebedores en abstemios. Si esto fuese sencillo no se llevara con tanto rigorismo, hasta con violencia en algunos casos, la campaña que para el cumplimiento de la ley contra el alcoholismo se realiza en los Estados Unidos. Allí no usan procedimientos coercitivos suaves, sino enérgicos. Creen que el procedimiento mejor para suprimir el alcoholizado es suprimir el alcohol..., y prohiben su venta.

El procedimiento que piensa poner en práctica el alcalde de San Sebastián es de una coerción más benigna en la forma, aunque en el fondo sea ejemplarísima, para los borrachos... que tengan vergüenza. Ya sabemos que los otros, es decir, la media docena de «incorregibles» escandalosos borrachines que sobre poco más o menos hay en cada pueblo o ciudad del Mundo que tenga más de 1.500 almas de población, desconocen en absoluto la templanza en lo que al «soplen» se refiere. El castigo que el alcalde de San Sebastián les prepara es sencillamente el que constituye la publicación en la Prensa de aquella ciudad de los nombres de los borrachines que sean detenidos por escandalosos y bronquistas. Los que «la cojan» «silenciosa» y «tranquila» y se vayan a su casa «sin que haya ningún aquél», para éstos no habrá castigos. ¡Aún hay clases!

Bromas aparte, es digno de toda suerte de elogios el propósito del alcalde donostiarra y merece que todos cooperen a la finalidad tan patriótica, tan humanitaria y tan culta como le inspira.

Ahora, creemos que hallará muchas dificultades para llevarlo a la práctica. En Madrid se ensayó también algo semejante; pero hubo al fin que desistir de ello, por la sencilla razón de que no podía usarse la misma medida en la penalidad para el borracho eventual que para el borracho habitual. Para el primero, quizás la corrección era excesiva; para el segundo, no existía la corrección, porque no le preocupa a un «profesional del alcoholismo» que su nombre sea dado a la publicidad, cuando él no se esconde para satisfacer su repugnante vicio.

En algunos Estados yanquis usaban para curar el alcoholismo la fórmula hipocrática «Similia similibus curantur», es decir, curaban por saturación, pues no suministraban al borracho durante un prudencial espacio de tiempo otro alimento que pan con alcohol y no le permitían calmar la horrorosa sed de los borrachos con otro líquido que el mismo derivado del alcohol que les había embriagado.

Es muy semejante al procedimiento practicado por algunos confiteros con los nuevos aprendices que toman a su servicio: los primeros días dejan a su disposición los frascos y cajas de bombones y caramelos, los tarros de almíbar, las bandejas enteras de yemas, cocos y frutas escarchadas... Al tercero o cuarto día el aprendiz ha llegado al grado de saturación, y puede asegurarse que en lo sucesivo será muy raro que se lleve a la boca ni un caramelo.

Sea cualquiera que sea el resultado de esta campaña, es digno de toda alabanza el intento del alcalde de San Sebastián, como representante de la culta capital donostiarra, de atajar ese vicio, que tantos estragos hace y tantas víctimas causa.

Hace cincuenta años

Día 26 de abril de 1870

Un colega da la siguiente noticia de un hecho tal que no sabemos cómo calificar.

«Según noticias de Cuba, el joven y distinguido oficial de nuestro ejército D. Eduardo Molinero y Perillán, pariente de uno de nuestros compañeros de redacción, tuvo la desgracia de caer en poder de los insurrectos, y aquella horda salvaje, después de maltratarle de hecho y de palabra, le puso en libertad; ¡pero no sin sacarle antes los ojos!

(De LA CORRESPONDENCIA DE ESPAÑA.)

Conflictos sociales

EN ZARAGOZA

Incautación de 5.000 sacos de harina : : : : :

Zaragoza, 26.—Ha comenzado a regir el nuevo sistema de abastecimiento de harinas, habiéndose efectuado previamente la incautación de 5.000 sacos.

La Comisión municipal distribuirá las harinas provisionalmente entre los panaderos, quienes elaboran tres clases de pan, vendiéndose a 60 céntimos las piezas de kilo, a 31 las de medio y a 65 el kilo de las pequeñas.

Su Majestad el Rey en Sevilla

Sevilla, 26.—En el expreso llegó ayer Su Majestad el Rey, acompañado de los marqueses de la Torrecilla, Villavieja, Villaviciosa y los Sres. Martorell y de la Vega Inclán.

Esperaban en la estación S. M. la Reina, sus hermanos, palatinos, autoridades, elemento oficial y numeroso público.

Al entrar el tren en agujas, S. M. venía asomado a la ventanilla.

Al descender, entre vítores, saludó a su augusta esposa, y luego de hablar breves palabras con las autoridades, revistó las fuerzas del regimiento de Granada, que rendía honores.

Al salir de los andenes fué aclamado por millares de personas, que tributaron al Monarca una enorme ovación.

Sus Majestades oyeron misa en el Alcázar.

Después S. M. el Rey salió en automóvil con el conde de Urbina, visitando las obras del Gran Hotel, que se construye a expensas del Comité de la Exposición Hispanoamericana.

Después, a pie, recorrió la calle de San Fernando, apreciando el Rey sobre el terreno el lamentable espectáculo que ofrece la terminación del ensanche de dicha calle, por las viejas casuchas que forman un espolón.

Su Majestad ofreció interesarse por esta capital.

Esta mañana pasearon Sus Majestades por los jardines del Alcázar.

Las carreras de caballos

Por la tarde se verificaron las carreras de caballos, a las que asistieron las Reales Personas.

El resultado de las carreras fué el siguiente:

Primera.—Giralda. Premio, 1.750 pesetas. La ganó «Regalo Real», del marqués de San Miguel.

Segunda.—Guadaira. Premio, 2.500 pesetas. La ganó «Laurora», de Isaac.

Tercera.—Militar, Premio, 800 pesetas; primero, «Boiled», de la Escuela de Equitación de Madrid; segundo, «Talpak», de húsares de la Princesa.

Cuarta.—Premio del Ayuntamiento. 4.000 pesetas. La ganó «Mistaky», del duque de Toledo.

Quinta.—Premio Garvey, con «handicap». La ganó «Amelia», de D. Francisco Peyré.

Durante la merienda, elogiando S. M. la Reina un magnífico clavel que llevaba en la solapa el ganadero D. Félix de Urcola, éste se lo ofreció, y la bella Soberana lo aceptó, colocándoselo en la cintura.

Al retirarse los Reyes, fueron ovacionados nuevamente.

Por la noche

Después de la comida en el palacio del duque de Alba, a la que asistió la ex Emperatriz Eugenia, asistieron Sus Majestades al teatro de San Fernando, donde actúa la compañía Guerrero-Mendoza.

Al aparecer en el palco, el público ovacionó y vitoreó a los Reyes.

Desde Barcelona

El mariscal Joffre llegará el jueves : : : : :

Barcelona, 26.—Contra lo que se había asegurado, el mariscal Joffre llegará a Barcelona el viernes, día 30, y no el sábado, día 1.º.

Se asegura que la reina de la fiesta de los Juegos florales será la esposa del ministro del Interior de Francia, M. Pams; madame Giles Pams es natural del Rosellón.

Varias entidades catalanistas han elevado un mensaje al Ayuntamiento pidiendo que se dé el nombre de Joffre a una calle o plaza de la ciudad, y que la colocación de la correspondiente lápida se celebre con gran solemnidad durante la estancia del mariscal en Barcelona.

Se da por seguro que el mariscal y su ayudante de campo, con el general Echagüe, ayudante del Rey, se hospedarán en la Capitanía general.

El embajador inglés

El sábado por la noche se celebró en el hotel Colón el banquete organizado por la Cámara de Comercio inglesa en honor del embajador de su país, llegado por la mañana. Asistieron setenta comensales, entre los que figuraba lo más escogido de la colonia británica, el cónsul general y el secretario comercial de la Embajada.

El embajador brindó por el Rey de España, ensalzando su humanitaria gestión durante la pasada guerra en pro de las familias de los soldados prisioneros o desaparecidos, e hizo votos por la continuación de las buenas relaciones entre España e Inglaterra y por la prosperidad de ambos países.

El embajador y el secretario visitaron ayer la fábrica de hilaturas de Fabra y Coats. Por la noche asistió a un baile que se dió en el hotel Ritz.

Durante su estancia en Cataluña se organizará una excursión a Tremp, Camarasa y Seros, para visitar las instalaciones de la Sociedad Fuerza y Riegos del Ebro, y otra a Montserrat.

La cuestión social

Se atribuye gran importancia a las detenciones hechas con motivo de la agresión de que fué objeto el inspector de Policía señor León, y los hallazgos que en su domicilio hizo la Policía.

Siguiendo las pesquisas, fueron hallados ocultos en un huerto situado en la barriada de Pueblo Nuevo, propiedad del anarquista Manuel Pérez, al que se sigue activamente, una caja con carabinas, pistolas, revolvers y millares de cartuchos Mauser y para rifle y proyectiles blindados para pistola.

El Congreso de la Alianza Francesa : : : : : : : :

Los congresistas se reunieron anoche en velada íntima en el local de La Alianza.

Hoy, a las diez de la noche, se celebrará en la Alcaldía una recepción oficial en su honor, dispuesta por el Ayuntamiento.

La inauguración del Congreso se verificará esta mañana a las diez en el Palacio de la Generalidad.

Dos petardos en el jardín de la Capitanía general

Zaragoza, 26.—En las últimas horas de la noche anterior han estallado dos petardos casi simultáneamente dentro del jardincillo anejo a la Capitanía general.

A pesar de la guardia exterior que existe en Capitanía nadie ha visto nada ni a nadie.

Créese que han sido arrojados a través de la verja que protege el edificio.

La detonación fué formidable.

No se han encontrado restos de los explosivos.

La Policía se ha puesto en actividad y trabaja para descubrir quiénes sean los autores del hecho.

Se han practicado importantes detenciones.

Los explosivos no han causado, aparte la alarma consiguiente, otros desperfectos que la rotura de unos cuantos cristales.

ACCIDENTE DE AUTOMOVIL

Un muerto y cuatro heridos graves

Salamanca, 26.—Cerca del pueblo de Calvarrasa de Abajo ha ocurrido un accidente de automóvil que ha tenido dolorosas consecuencias.

A consecuencia de una falsa maniobra, ejecutada por el que dirigía el coche, quedó éste completamente destrozado y empotrado en la cuneta de la carretera, lanzando a algunos metros de distancia a las personas que lo ocupaban.

Resultó muerto el doctor en Medicina don Arturo Sánchez Bustos, y heridos D. Victorino Elena, perito agrícola, que sufre la fractura anterior y posterior de las tercera y cuarta costillas del lado derecho, con heridas en el pulmón del mismo lado y diversas desgarraduras en el rostro; el catedrático de la Facultad de Medicina D. José Bustos Miguel, que sufre la fractura abierta y conminuta de la pierna izquierda por su tercio inferior y multitud de heridas en la cara, y el mecánico Nicasio Sánchez, que ha sufrido la fractura abierta del muslo derecho y el brazo izquierdo. También hay otro herido grave.

El automóvil pertenecía al perito agrícola D. Victorino Elena, que lo había adquirido recientemente en Madrid.

Al conocerse el accidente en Salamanca salieron en automóviles al lugar en que había ocurrido la mayoría de los médicos de esta ciudad para asistir a los heridos, siendo trasladados aquí los dos últimos.

Al cadáver del Sr. Sánchez Bustos se le practicará la autopsia y será inhumado en Salamanca.

El hecho ha causado enorme consternación en esta ciudad.

Del accidente de aviación en Zaragoza

Muerte de un oficial inglés y un español.—Detalles del accidente : : : : : : : : : :

Zaragoza, 26.—En el término llamado de Valdespartera aterrizó el domingo 19 un aeroplano, marca Newport, pilotado por el capitán del Ejército inglés Fessismond y don Antonio Sanz, hijo del ingeniero jefe de la División de ferrocarriles.

El sábado empezó a realizar vuelos en dicho aparato el aviador Coillier, acudiendo a Valdespartera algunos aficionados.

Coillier realizó diversos vuelos sobre la ciudad, siendo muy aplaudido.

En el último vuelo subió, acompañando a Coillier, el teniente de Caballería D. Fernando Bernáldez Valcárcel, alumno de esta Escuela de aviación.

El aparato evolucionó largo rato muy bien; pero cuando regresaba a Valdespartera, después de haber realizado un falso «looping», se observó que algo anormal ocurría en el aparato. Se vió que el motor no funcionaba y que Coillier hacía grandes esfuerzos para evitar que el aparato fuese volcado por el aire.

Cuando parecía que Coillier había logrado dominar el aparato, una ráfaga lo hizo caer en el campo de Valdespartera, cerca de la línea del ferrocarril de Cariñena.

El aparato quedó por completo destrozado y ardiendo todo él. Entre los restos del aeroplano fueron recogidos los cadáveres de Coillier y del teniente Bernáldez, que se hallaban casi carbonizados.

El teniente Bernáldez tenía aquí muchas simpatías. Tomó parte en una fiesta que se celebró en el teatro Principal, a beneficio de la campaña antituberculosa, interpretando un número de varietés, el viernes último.

El teniente Bernáldez pertenecía al regimiento de Tetuán, de guarnición en Reus.

Sin duda, al realizar el falso «looping» se paró el motor y se incendió el depósito de gasolina, originándose la catástrofe.

En sus vuelos anteriores, Coillier había llevado a dos «chauffeurs» y al conde de Gabara, sin que ocurriera el menor incidente.

Entierro de los aviadores muertos : : : : : : : : :

Zaragoza, 26.—Ayer, como ya estaba anunciado, se efectuó el entierro del capitán inglés Boyer y el teniente de Caballería español Bernáldez.

El acto ha sido una enorme manifestación de duelo. Formaban la presidencia de éste el padre del teniente Bernáldez, el gobernador civil, el alcalde, el capitán general, el rector de la Universidad, Cuerpo consular, delegado de Hacienda, los generales, jefes y oficiales de la guarnición francos de servicio y un gentío inmenso.

El público, que en número imposible de calcular por lo extraordinario, invadía las calles, desbordábase al paso de la comitiva y seguía también a los féretros que, envueltos en las banderas española e inglesa, iban cubiertos de infinidad de coronas de los compañeros y amigos íntimos de los desgraciados aviadores y de los elementos oficiales.

Un piquete del regimiento de Aragón rindió los honores.

El cementerio estaba también lleno de gente.

Oficiales alumnos de la Escuela de Aviación, compañeros del teniente Bernáldez, llevaron los féretros en hombros.

También han costeado los gastos del entierro.

Se proyecta socorrer a la viuda del capitán inglés Boyer, que queda en situación precaria.

Las corridas de ayer

EN BARCELONA

Plaza Monumental

Barcelona, 26.—Seis toros de D Esteban Hernández para Sánchez Mejías, Valencia y La Rosa. Entrada, floja; tarde, magnífica.

PRIMERO

Buen mozo. Sale huyendo. Sánchez lo recoge con unas verónicas. De lejos, con empuje, saliéndose suelto, toma cuatro varas por un tumbo y un penco. Quite excelente de Mejías. La faena a cargo de los palilleros, buena, después de la cual pasa el animal a la jurisdicción del matador. Al primer pase sale trompicado de puro arrimarse, sin otra avería que la taleguilla rota. Varios pases con la derecha y la izquierda, arrimado, valiente, preparan un pinchazo discutido y media buena, tumbando al primer intento. Palmas.

SEGUNDO

De menos libras que el anterior, bien armado. Se muestra abanto desde la salida. Valencia intenta veroniquear, sin prestarse el toro, que tumba dos caballos sin recibir lesión alguna de los de aupa.

Recibe cuatro malos puyazos por tres caídas entre una algarabía de peones. Sin castigo suficiente pasa a los palilleros, que no se lucen.

Valencia lo pasa nervioso y desconfiado, y aprovechando deja media en su lugar. Sigue sin lucirse, haciéndolo todo los peones. Intenta por cinco veces descabellar, saltando en una el estoque al tendido. Media estocada al hilo de las tablas, y de nuevo intenta el descabello, esta vez con la puntilla. Pitos. Ahonda el estoque con la mano (Protestas), y cae el toro al sonar el primer aviso. Pita monumental y arrastre sin música.

TERCERO

Se sitúa en los medios sin gana de pelea. La Rosa intenta moverle. El animal se arranca de lejos cuatro veces, con rotura de las puyas en dos y sin lesión para él. Veneno pone una pica excelente, y con otras dos, cuatro caídas y dos caballos para el arrastre termina el tercio.

El toro, manso del todo, salta la barrera, derribando a un guardia, que resulta ileso.

La Rosa, con ánimo de acabar pronto, da varios pases cambiando y dos ayudados para un pinchazo en hueso. El animal se defiende en tablas, humillando. Una estocada algo ladeada tumba. Palmas.

CUARTO

Grande, buena estampa, pero abantote, como los anteriores; ataca a los piqueros sin que éstos le hagan daño, y el presidente ordena cambio de suerte. Protestas, que motivan la revocación de la orden, y después de dos puyazos pasa a banderillas.

Sánchez Mejías, para alegrar al público, que se aburre, coge los palos, y con valentía sin igual pone un par al hilo de las tablas, que entusiasma. Repite con otros dos estupendos a los acordes de la música, y cierra con uno cambiado que causa el delirio.

Coge los trastos de matar, hallando al toro huído; entre cuernos, con verdadera temeridad, se hace suyo al bicho; deja un pinchazo bien señalado y una entera, que mata. Ovación, petición de oreja y vuelta al ruedo.

QUINTO

Como el anterior, no tiene gana de pelea. Valencia lo lancea con unas verónicas y un farol rematado de rodillas.

Cuatro puyazos por otras tantas caídas y un caballo muerto, y pasa a banderillas.

Valencia, después de unos ayudados y uno de pecho, se perfila, dejando una media algo tendenciosa, que tumba. Palmas y oreja entre protestas.

SEXTO

Cierra plaza y es manso también.

La Rosa veroniquea, sin poder lucirse.

Cuatro puyazos, tres caídas y dos penos y

Una serie de medios pares muy malos, y el matador se las arregla con un animal con la mar de defectos y la cabeza por las nubes. Con ayuda de los peones, que hacen todo el trabajo, deja un pinchazo feo y una media no mucho mejor, cayendo el toro al cuarto intento de descabello.

Plaza Antigua

Barcelona, 26.—Se han corrido reses de Salas, que han dado juego, excepto la lidiada en quinto lugar, que ha sido fogueada.

Rodalito, en su primero, hizo un trasteo de defensa para dos medias estocadas. Fué aplaudido. En el cuarto, bravo y noble, realizó una vistosa faena, señalando un pinchazo en hueso. Entró bien y agarró una buena estocada. Palmas y oreja.

Checa, ignorantón y deficiente en sus faenas. Mató al segundo de un pinchazo y media caída. Para deshacerse del quinto empleó también un pinchazo y una estocada.

Nacional II dió la nota de valentía, y fué muy aplaudido por ella. Al tercero dió varios pinchazos, siendo cogido una de las veces que entró a matar, sacando rota la taleguilla.

En el último toreó cerca, lo mismo que había hecho en su primero; pinchó en hueso y acabó con media buena.

La entrada, buena.

EN SEVILLA

Plaza Monumental

Sevilla, 26.—Se lidió ganado de Villamarta, que fué bravo.

Navarro cortó una oreja en su primero y oyó un aviso en el cuarto.

Jumillano, valiente.

Antonio Romero, mal.

CASTILLA LA NUEVA

El suceso del correo de Extremadura : : : : : : : : :

Ciudad Real, 26.—El estado de D. Francisco Rubio, víctima del suceso desarrollado en el correo de Extremadura, no ofrece gravedad. A pesar de no habérsele extraído todavía el proyectil que tiene alojado en la región lumbar, no tiene fiebre. El domicilio del herido está siendo visitadísimo.

CASTILLA LA VIEJA

Aterrizaje obligado

Logroño, 26.—Después de evolucionar sobre la población, aterrizó en el campo de maniobras militares un aeroplano Breguet, tipo de bombardeo, con motor de 330 caballos.

El avión, que ha sido adquirido por el Gobierno español, procedía de Burdeos, y dirigíase a Cuatro Vientos.

El aterrizaje fué debido a la falta de esencia.

AVISOS UTILES

CONSERVAS DE PESCADOS "VILLARIAS" TRADE MARK Y. V.

SANTOÑA (SANTANDER)

CASA DE MODA en paraguas, abanicos, bastones y sombrillas. M. de Diego, Puerta del Sol, 13.

CARRILES

1.500 toneladas, carriles belgas varios tipos con eclisas, tornillos, cambios. Entrega inmediata.—S. A. LA VASCONGADA. PELIGROS, 3, ENTRESUELO

Compañía Trasatlántica

El vapor «BUENOS AIRES» de esta Compañía, saldrá, salvo contingencias, el día 25 del corriente abril de Barcelona, el 26 de Valencia, el 28 de Málaga y el 30 de Cádiz, en expedición ordinaria, para Nueva York, Cuba y Méjico.

PINEDA MONTERA, 2 TELEFONO 4.546

Sastrería y venta de paños ingleses

ANGLO-SOUTH AMERICAN BANK. LTD.

CASA CENTRAL: 62, OLD BROAD STREET, LONDRES

Capital y Reservas, más de 8.000.000 de libras esterlinas.

SUCURSALES:

Barcelona, Madrid, Bilbao, Vigo, Sevilla, Valencia, Paris, New York (Agencia), Bradford (Inglaterra), Manchester (Agencia)

24 Sucursales en ARGENTINA, CHILE, URUGUAY Y PERU

Efectúa toda clase de operaciones de Banca, especialmente con la **Gran Bretaña** *y América del Norte y Sur.*

2009 Ministerio de Cultura

:: Industria ::

CÁDIZ Y PUERTO DE SANTA MARIA

:: Comercio ::

VIDA ECONOMICA

La Cámara de Comercio de Cádiz

No se puede hablar de la Cámara Oficial de Comercio de Cádiz sin recordar hechos que pregonan con la más admirable elocuencia lo que ha sido este organismo para la patria siempre que su concurso fué menester. Su historia es brillantísima, y entre sus páginas, dedicadas al engrandecimiento económico, no solamente de Cádiz y su provincia, sino de España entera, surge el perfume de inolvidables obras benéficas que dicen de la Cámara de Comercio y Navegación de Cádiz todos los elogios que la pluma más expresiva pudiera escribir.

Relatar sus trabajos sería labor muy extensa y enumerar sus éxitos sería tanto como ir haciendo historia detallada de su vida.

Por iniciativa del que fué digno presidente de esta digna Corporación, el llorado bienhechor de Cádiz D. Joaquín Rodríguez Guerra, fué convertido el local que la Cámara de Comercio tiene en la calle de Ahumada en hospital de heridos y enfermos, cuando la guerra de Marruecos.

Entonces, esta Corporación dijo cuáles eran sus sentimientos para sus hermanos que peleaban por el honor y el porvenir de la patria al otro lado del Estrecho de Gibraltar... Entonces fueron curados en este improvisado hospital muchos defensores de la causa de España en Marruecos, y todos ellos—los que fueron curados—recibieron donativos, que recibieron también las familias de los que sucumbieron.

¡Tiene también la Cámara de Comercio, Industria y Navegación de Cádiz en su brillante hoja de trabajos los realizados para conseguir el depósito franco y la construcción de unos amplios locales, muy necesarios para la vida de éste.

Asimismo, la intervención de la Cámara en cuanto se refiere a subsistencias y transportes ha sido una labor constante, que ha merecido general aprobación.

La constitución de la Cámara de Comercio es la siguiente:

Presidente, excelentísimo señor D. Manuel de Eizaguirre; vicepresidente primero, don José de Vílchez Chell; vicepresidente segundo, D. Francisco de Aramburu; contador, D. Aurelio de Vílchez Chell; tesorero, don Fernando Samalea; vocales, D. Juan A. de Aramburu, D. José Luis Lacave, D. Miguel Gomez Aramburu, D. Joaquín Abarzuza, don Daniel Mac-Pherson, D. Aurelio Alcón, don Diego Izpisúa, D. Gabriel Maturte, D. Miguel Martínez de Pinillos, D. Fernando González de Peredo, D. Jaime Sanderson, D. Federico Joly y Diéguez, D. Antonio Millán y Núñez, D. Tiburcio Domínguez, D. Luis Pereztevar, D. Joaquín Fernández de la Mora, D. José Moreno Utrera, D. Ramón Rey, D. Félix Castro y D. Joaquín de Mier y del Río; vocales cooperadores, ilustrísimo señor D. Sebastián Martínez de Pinillos, D. Adolfo García Cabezas, D. Manuel Lallemand, D. Manuel Fernández Pujol, D. Antonio Suárez Perea y D. Agapito Serdío; secretario, D. Juan Viniegra.

LOS PROBLEMAS DEL TURISMO

¿DEBEN SER SUPRIMIDAS LAS PROPINAS?

Los países que poseen un concepto exacto del turismo se preocupan de todos los problemas que pueden mejorar o empeorar la vida de esta industria, que consideran como nacional.

Le Progrès Hôtelier, una revista parisién dedicada al turismo, que se publica todos los meses, ha hecho una información original e interesante sobre asuntos que tanto preocupan a los viajeros que se pasan la vida de hotel en hotel. Hasta ahora la encuesta que más éxito ha tenido es la que se enuncia en estas preguntas:

—¿Cree usted que se debe desear que sean suprimidas las propinas?

—¿Lo cree usted posible?

—En el caso en que la propina sea prohibida, ¿qué medio ve usted de mantener en el personal de los hoteles la deferencia para con la clientela, así como el celo y la actividad en los trabajos necesarios a la salvaguardia de los intereses del establecimiento?

—¿Cree usted que es aplicable en la industria hotelera la participación en los beneficios?

—¿De qué modo estima usted que puede ser aplicada?

—¿Cree usted que esa participación puede reemplazar eficazmente el estimulante de la propina en el personal de hoteles y restaurantes?

Naturalmente que a las oficinas del *Progrès Hôtelier* han llegado ya millares de contestaciones de todos calibres, desde la petición de que sean degollados todos los que defiendan la propina y la participación hasta la que dice que lo único justo sería que fueran repartidas—sin intervención del dueño de los hoteles—entre el personal, todas las utilidades... y un jamón.

Hay contestaciones festivas, filosóficas, metafísico-sociales, absurdas, discretas, serias, razonadas..., de todo. ¡Ah, y en verso! Porque en verso contesta madame Jane Harding, diciendo entre otras cosas:

«Tant que le monde durerá,
qu'hôtellerie il y aurá,
le «Pourboire» subsisterá.»

Tristán Bernard, el exquisito literato, contesta también. La citada revista publica su respuesta con estas líneas:

«Tristán Bernard nos ha hecho el inapreciable honor de una respuesta seria: Estima que la abolición de la propina vendrá a la par que el progreso del sentimiento de la dignidad profesional entre el personal de los hoteles.»

He aquí el texto íntegro del gran escritor francés:

«El día en que éstos a quienes llamamos servidores se desprendan de tal denominación; el día en que ellos crean que la existencia de la gratificación debe ser reemplazada por la institución honorable de una retribución fija; entonces la propina habrá sido vencida. Pero para abolirla no contemos con un acuerdo universal entre todos los donantes de propinas del Mundo. Aunque ese acuerdo haya sido tomado en firme por todo el mundo, será traicionado por millares de defecciones secretas. Existe demasiada gente que tiene el prurito de parecer generosa o que tiende a ser mejor servida que el prójimo.»

Una artista de gran talento, madame Rachel Royer, de la Comedia Francesa, dice:

«Todo el mundo desea la supresión de la propina: los clientes y el personal de los hoteles.

Sin embargo, jamás podrá impedir nadie al consumidor satisfecho tener algunas monedas preparadas en la punta de los dedos para agradecer al servidor su amabilidad al realizar su servicio. Por eso el problema que someten ustedes a la resolución de sus numerosos lectores es difícil, si no imposible, de resolver.

Solamente una Liga de Consumidores podría dar la solución: «supresión de las propinas y disminución de la carestía de la vida» si los reglamentos y las leyes están bien cumplidos.

¡Qué hermosa Asamblea general de consumidores para ese fin!

Pero habría alguna dificultad para alquilar una sala bastante grande para reunir a todos los adheridos a la idea..., sobre todo si en ese día estaba prohibido darle propina al portero.»

Todo París conoce, además del talento de Rachel Royel, sus cualidades femeninas, entre las cuales descuella su generosidad, su inclinación a la caridad. Por esto muchos han visto en su contestación una débil protesta contra la supresión de la propina, porque constituye para ella la pérdida de una ocasión de ser generosa.

Otra actriz de la Comedia Francesa, mademoiselle María Leconte, envía a *Le Progrès Hôtelier* una contestación que no hará mucha gracia a los dueños de hoteles.

Dice así:

«Efectivamente, yo creo que es posible suprimir la odiosa propina.

Todo el mundo lo encontrará disoreto a condición, al menos, de que sea francamente establecida una tasa del diez por 100 que ponga fin a la mendicidad de un personal demasiado mal pagado.

Puesto que los patronos tienen la audacia de hacer pagar el servicio, que tengan por lo menos la franqueza de ir hasta el fin.

¿Por qué obligar a las gentes que trabajan a tender la mano...?»

*

La citada revista francesa contiene otras respuestas interesantes, que irán viendo la luz pública en estas hojas.

Es éste un asunto que guarda tan íntima relación con el turismo que no nos aventuramos a darle por terminado.

Una de las contestaciones que mayor interés ha producido es la de la vizcondesa Benoist d'Azy, una verdadera autoridad, por pertenecer a familia de diplomáticos y haber pasado la mayor parte de su vida viajando.

Daremos a conocer la opinión de esta dama francesa muy próximamente.

SE REANUDA LA NAVEGACION

Nuevas construcciones

«El hierro y el acero no cesan de subir en Inglaterra, y no hay semana que no se registre una nueva elevación en sus precios.

Sin embargo, los constructores de buques se muestran optimistas y satisfechos, y tienen contratado trabajo para dos años, y algunos para tres, y las órdenes siguen llegando mucho más de prisa que se desocupan las gradas. En esta semana, una casa naviera del Havre ha contratado allí la construcción de siete vapores de 7.500 toneladas cada uno.

Las subidas de precio de materiales y jornales van por cuenta de los navieros, pues allí ahora se contrata siempre sobre la base de lo que llaman «tiempo» y «coste», más un tanto por ciento de beneficio.

En esa forma se comprende perfectamente su optimismo. Si no pueden conseguir planchas o remaches en Inglaterra, los traen de América, y así está ocurriendo, y en cantidades enormes, y no sólo de América, sino también de Holanda y de Bélgica.

Realmente, el comercio mundial es un lío. Inglaterra exporta sus planchas de acero para que los extranjeros construyan con ellas sus barcos, y trae de América los que ella necesita para sus construcciones. Contratan sus barcos en los astilleros ingleses los italianos y franceses, y luego, antes de terminarlos, los revenden, porque no pueden resistir a la tentación de realizar el beneficio en el cambio.

Alemania no construye porque no puede comprar primeras materias, ni hay quien se las fíe; pero como en las reparaciones se emplea poco material y muchos jornales, se han hecho una especialidad en ello, y los mismos ingleses mandan a reparar allí sus barcos.

Con todo lo cual se comprende que haga falta piloto para navegar, sin temor a naufragio, en el mundo de los negocios, mientras duren estas circunstancias.»

(De *El Economista.*)

CAMILO SANCHEZ GAMARDO
PUERTO DE SANTA MARIA

Exportador de vinos de la antigua y acreditada marca

Federico Segundo Herederos

Bodegas en Puerto de Santa María, Chiclana de la Frontera y en Sanlúcar de Barrameda

GRANDES TALLERES DE TONELERIA

Pidan siempre la selecta manzanilla
«MARIA LUISA» (3)

LA ROSITA
Establecimiento moderno
Esmerado servicio.—Vinos y licores de las más acreditadas marcas.—Cervezas y refrescos.—Exquisitos fiambres.—Quesos y mantecas.—Selecta chacina y conservas de todas clases.—Víveres para buques.
Sánchez Barcáiztegui y San Francisco
JUNTO AL MUELLE. — (CÁDIZ) (7)

Reynares y Comp.ª
Sucesores de Tovía
Grandes Almacenes de Tejidos.-Primera Casa en Novedades
Siempre los últimos modelos en Trajes, Blusas, Abrigos y toda clase de confecciones
Depósito de Pañuelos bordados de la China y Mantilla española
Gran surtido en toda clase de Ropa blanca
Perfumería de las mejores marcas del País y Extranjero
PRECIO FIJO
CÁDIZ: Columela y José del Toro
San Fernando: Ramón Auñón y Colón (12)

Moyano, Contreras y Campos (S. en C.)
Sucesores de Eduardo Moyano
Casa fundada en 1878.-Cádiz
Almacén de coloniales.—Conservas nacionales y extranjeras.—Fábrica de Caramelos, la más antigua de las establecidas en Andalucía.
Agentes-depositarios en Cádiz de la Leche condensada «La Lechera», Cham (Suiza), la marca más acreditada y apreciada en el mundo entero.
(No criar sus hijos con leche de calidad inferior y desnatadas.)
Escritorios, Fábrica y Almacenes: Cánovas del Castillo, 41. (8)

AUTOMÓVILES DE
D. Alejandro Ivison
Servicio entre Cádiz y Algeciras en cinco horas
Coches de Turismo y Omnibus para viajes especiales
Salidas de Cádiz de la plaza Loreto, todos los días, y de Algeciras, del puerto (20)

Puerto de Santa María

A Cádiz le llaman Cádiz;
a la bahía, bahía;
y al Puerto le llaman Puerto..
Puerto de Santa María.

(Copla popular.)

Y se llamó así este rincón del Paraíso desde el año 1264, en que, reconquistado todo el país por los cristianos, el Rey Don Alfonso lo pobló y fortificó. Y se llamó así porque la reconquista, la población y la fortificación de esta bella ciudad se hizo en honor de la Santísima Virgen y por su inspiración. Explicación tan justa y al mismo tiempo tan piadosa ha sido aceptada y afirmada después por todo el mundo.

Poco menos de 37 kilómetros dista por tierra Cádiz del Puerto de Santa María, y por mar viene a ser, aproximadamente, una cuarta parte.

Joaquín Quero, el notable periodista gaditano, a quien se deben tantas y tan documentadas referencias de todas las poblaciones de la encantadora provincia de Cádiz, bate palmas de contento al llegar a esta ciudad. Su emoción ante el puerto no le permite hacer, siquiera sea someramente, una descripción de ella, y cede su pluma a D. José Carrajal.

«¿Puede, como pueblo—dice este último—, encontrarse algo que supere en belleza y alegría a este puerto, que tiene como corona cernos cubiertos de color perenne; como regio traje, lo suntuoso de sus edificios; como cetro de plata, el histórico Guadalete, y como súbdito, el mar, que doman y conquistan los honrados e intrépidos pescadores?

El turista que marcha en automóvil en busca del Puerto de Santa María halla momentos de inesperada emoción contemplando el pintoresco panorama que ofrece el término de esta ciudad desde la Sierra de San Cristóbal. Luego, en la noche plateada por la luz de la luna, el incomparable espectáculo de la salida de las barcas a la pesca del «bou». Los paseos, los jardines, el campo admirable, la luz que se recrea, llevando a todas partes sus «resplandores andaluces»...

Sentimos no disponer de todo aquel espacio que deseamos para seguir dedicando al Puerto de Santa María la atención que merece.

Cuando esta ciudad haya resuelto siquiera la mitad de los problemas que es menester que resuelva en seguida, el Puerto de Santa María alcanzará el grado de prosperidad que merece.

¿Cuáles son esos problemas?

Uno de ellos es el dragado del río Guadalete, que ha ocupado la atención de ilustres marinos y políticos.

De este y de otros asuntos muy interesantes para el Puerto se tratará en estas hojas con aquella atención que nos sea permitido.

UNA REAL ORDEN

Los muelles "Marqués de Comillas,,

La *Gaceta* del sábado 24 del actual publica la siguiente real orden del ministerio de Fomento:

«Visto lo dispuesto en el real decreto de 16 del actual mes, por el cual se autoriza al ministro de Fomento para llevar a cabo la subasta de las obras de pavimentación y saneamiento de los muelles Marqués de Comillas y Alfonso XIII del puerto de Cádiz,

S. M. el Rey (q. D. g.) ha tenido a bien disponer se autorice a la Dirección general de Obras públicas para anunciar y celebrar la correspondiente subasta.

Lo que de real orden digo a V. I. para su conocimiento y efectos. Dios guarde a V. I. muchos años. Madrid, 21 de abril de 1920.—*Ortuño.*

Sr. Director general de Obras públicas.»

VINOS, COÑACS Y CHAMPAGNE
Pedro Domecq y C.ª
Fino "LA INA" vino de moda
Agente, Horacio Rodríguez. Cádiz (9)

Pedro Jover Labio
Tránsitos. Aduanas. Fletamentos.
Consignaciones. Seguros.
Servicio marítimo combinado de mercancías de domicilio a domicilio
Telegramas y Telefonemas, JOVER. Apartado de Correos n. 26. Teléfono núm. 428
Escritocio: Isaac Peral, núm. 29. Almacenes: Cabrera de Nevares, 3, 5 y 7.
CADIZ (10)

KURSAAL GADITANO
ARBOLÍ, NÚMEROS 5 Y 7
SECCIÓN VERMOUTH POR LA TARDE
Aperitifs, Dinner's
Five O'Clock Tea
Orquesta de TZIGANNES
De diez a doce, FUNCIONES DE VARIETÉS
Y A CONTINUACIÓN
SOUPER-TANGO.-Bailes de Sociedad
BAR-:-RESTAURANT-:-CASINO-:-BILLAR
TRESILLO-:-JARDÍN (27)

AMONTILLADOS Y VINOS FINOS
HIJOS DE R. JIMENEZ DAVILA
ESPECIALIDADES EN MANZANILLAS
Puerto de Santa María (1)

Coñac TERRY
Esta Casa regalará tres magníficos automóviles OVERLAND en combinación con la Lotería Nacional de Navidad. Por cada copa de coñac de las marcas COMPETIDOR (malla verde), V. O. (malla blanca) y N. P. U. (malla dorada). Exíjase cupón numerado con detalles del sorteo. Además efectuará IMPORTANTES REGALOS a los dueños y camareros de cafés, cervecerías, hoteles, bares y ultramarinos, etc.
Fernando A. de Terry y C.ª
Puerto de Santa María
CÁDIZ (5)

VINOS
PIURY & C.º
PUERTO DE SANTA MARIA
Especialidades de la Casa
MANZANILLA PASADA «FATIMA»
La más acreditada
AMONTILLADO «FINO NOVELTY»
Tipo especial sin competencia
XEREZ-QUINA «VINCITOR»
Gran tónico y aperitivo (4)

JOSE DE LA CUESTA
Proveedor de la Real Casa
VINOS, AGUARDIENTES Y COÑACS
PUERTO DE SANTA MARIA
Casa fundada en 1849 (2)

2009 Ministerio de Cultura

INFORMACIONES DE MADRID

LO DEL DIA

El Ayuntamiento debe intervenir

El redactor de este periódico encargado de la crítica dramática planteó anteayer un interesante problema al juzgar el último estreno habido en el teatro Español.

No queremos aludir con esto a la tendencia de las obras que actualmente se representan en dicho coliseo. Allá la empresa con sus planes, allá el director artístico con sus gustos y allá el público con sus aficiones. A nuestro crítico le parece intempestiva, inoportuna, esa campaña anticlerical que se sostiene en el Español cuando los madrileños dieron al olvido pasadas contiendas espirituales para consagrar todas sus preocupaciones a problemas de muy distinta índole que embargan ahora de modo exclusivo la atención general. Si nuestro crítico tiene razón, en el pecado de la inoportunidad llevarán los que al presente explotan el Español la penitencia del resultado.

Pero repetimos que no es eso lo que nos proponemos comentar hoy, sino la afirmación, hecha de modo franco en éste y en algún otro periódico, de que la compañía que en el coliseo municipal actúa está en un nivel tan inferior a lo que exige ese teatro, que para velar por sus prestigios debiera el Ayuntamiento intervenir sin demora.

Cuantos presenciaron el estreno último cuentan que jamás se vió en Madrid, como no fuese en teatros de la más ínfima categoría, interpretación tan deplorable. Escandalizáronse los espectadores justamente, ya que pocas veces se vió en Madrid un conjunto de comediantes tan dispuesto a errar, y de muchos labios brotó espontánea esta pregunta: —¿Será posible que el Ayuntamiento consienta esta relajación de su teatro?

La temporada oficial ha sido en parte decorosísima y en parte merecedora de la más grata recordación. La dirigió en persona el ilustre dramaturgo D. Jacinto Benavente. Aun siendo difícil formar un buen conjunto, por lo muy desperdigados que suelen andar nuestros cómicos, en la compañía figuraban artistas eminentes como Ricardo Calvo y Francisco Fuentes, algunos otros muy notables y los demás estimabilísimos. En cuanto al buen gusto y a la esplendidez con que las obras fueron presentadas, ya se hizo la debida justicia al maestro Benavente.

En la campaña nueva, extraoficial, no interviene para nada—hay que proclamarlo en su honor—el gran dramaturgo. Pero aunque interviniera sería lo mismo. De donde nada hay, nada puede sacarse. Se podrá sacar, a lo sumo, la cantidad de asombro que inevitablemente hubieron de sacar cuantas personas presenciaron, por su desgracia, el último estreno en el Español.

¿No figuraban entre los espectadores algunos concejales? Entonces, ellos apreciarían por sí mismos las desdichadas ocurrencias. Ellos están obligados a salir por los fueros del teatro municipal. Ellos deben decir a los concesionarios que el teatro Español no es, ni mucho menos, plaza de villorrio donde se detienen un punto los faranduleros errantes.

Cualquier empresa de teatro particular podrá hacer en él lo que le plazca. El Español es un teatro oficial. Esta circunstancia, amén de su historia, tiene las naturales exigencias.

Hace cincuenta años

Día 26 de abril de 1870

El 21 empezaron a abandonar a Vivey los carlistas allí congregados para aconsejar a D. Carlos en la cuestión de Cabrera.

Pero antes de separarse, muchos de ellos se retrataron en un grupo al lado del joven pretendiente a la Corona de España.

Los carlistas van perdiendo para su causa los mejores caudillos. El general Elío sigue las huellas de Cabrera y se aparta de la Corte de D. Carlos.

(De LA CORRESPONDENCIA DE ESPAÑA.)

SECCION OFICIAL

La «Gaceta de ayer publica las siguientes disposiciones:

ESTADO.—Real decreto nombrando caballero gran cruz de la real y distinguida Orden de Carlos III al Sr. Gabriel Alapetite.

—Otro ídem a D. José Rodríguez Carracido.

—Otro ídem caballeros gran cruz de Isabel la Católica a D. Antonio Burgos y Rodríguez y D. Esteban Gil Borges.

—Otro ídem a D. Alfredo de Zavala Camps, D. Hilario Crespo Gallego, D. Andrés Garrido Sánchez y D. Manuel Miralles Salabert.

GRACIA Y JUSTICIA.—Reales decretos indultando de la pena de cadena perpetua a Andrés Saturnino Sanz Alonso y Patricio Torrijos García.

—Otro ídem del resto de la pena que le falta cumplir a Víctor Alonso Rovira.

GOBERNACION. — Real decreto disponiendo que para organizar y dirigir las relaciones de trabajo en el comercio de Barcelona entre patronos y los empleados o dependientes de cada uno de los grupos que se indican se constituya un Comité paritario, y para armonizar y unificar la acción de éstos, se constituya asimismo una Comisión mixta de organización del trabajo.

GRACIA Y JUSTICIA.—Reales órdenes nombrando para los Registros de la Propiedad que se indican a los señores que se mencionan.

*

La «Gaceta» de hoy publica las siguientes disposiciones:

HACIENDA.—Real orden aprobando la relación de méritos de los señores que se indican, y declarando aptos para ocupar plazas de auxiliares geómetras del Catastro, por el orden que figuran en dicha relación, hasta el número 20, inclusive, y fuera de concurso a todos los que tienen documentación incompleta o la remitieron fuera de plazo.

ESTADO.—Subsecretaría.—Sección colonial.—Anunciando hallarse vacantes en el Negociado de Obras públicas de la Guinea española dos plazas de delineantes, que han de ser provistas por concurso entre delineantes pertenecientes al Cuerpo de Obras públicas de la Península.

NOTAS INFORMATIVAS

Medicina y médicos

Homenaje al doctor Verdes Montenegro : :

Para festejar el éxito de las conferencias y enseñanzas dadas por el doctor Verdes Montenegro en el Ateneo y en la Escuela de Tisiología, sus alumnos, amigos y admiradores le ofrecerán un banquete en el restaurante Tournié, el sábado, día 1.° de mayo, a las nueve de la noche.

Las tarjetas podrán adquirirse en el Colegio de Médicos, Mayor, 1; en las librerías de Fe, Puerta del Sol, 15, y Moya, Carretas, 8; en la Redacción de «Progresos de la Clínica», Argensola, 2, y en el Ateneo.

LA FEDERACION GREMIAL ESPAÑOLA : : : : : : : : : :

La contribución industrial

El ministro de Hacienda recibió el sábado en su despacho oficial a la Comisión que, en cumplimiento de la reunión celebrada el pasado jueves, fué a interesar que se corrija antes de promulgarse la ley lo relativo al aumento del 60 por 100 en la contribución industrial y de comercio, que estiman injusto y no se hallan dispuestas a pagar las clases interesadas. El ministro estimó excesiva la cuantía del aumento; pero como no hay medio hábil de proponer una modificación a las Cortes, prometió que al promulgarse la ley dictaría a la vez las instrucciones necesarias para su efectividad y para que el cobro del aumento no pudiera originar perjuicios a las clases mercantiles e industriales, y que al propio tiempo, dictaría las disposiciones pertinentes para que con urgencia se pasara de esta situación interina a la definitiva con la modificación oportuna de las actuales tarifas.

El presidente de la Federación Gremial Española dió cuenta del resultado de la gestión a las numerosas representaciones congregadas en el ministerio de Hacienda, no siendo aquella por completo satisfactoria por la duda respecto a la efectividad de las promesas ministeriales. Ante esto, se convoca nuevamente a los síndicos y representantes de Asociaciones mercantiles e industriales a la reunión que se celebrará el próximo martes, a las cuatro de la tarde, en el salón de actos de la Cámara de Comercio, calle de Juan de Mena, 2, para adoptar los acuerdos que procedan en previsión de que no se lleven a cabo las manifestaciones del conde de Bugallal.

Vida deportiva

CICLISMO

Las carreras de ayer

Organizadas por la Unión Velocipédica Española, se celebraron ayer, en la carretera de Aragón, dos carreras ciclistas: una de Consolación, para neófitos, con 28 kilómetros de recorrido, y otra para corredores de tercera categoría, sobre 40 kilómetros de distancia.

En total, para estas pruebas se inscribieron veinte corredores, de los cuales tomaron la salida diez y nueve.

La clasificación de la categoría de neófitos fué la que sigue:

1.° Antonio Torres, en 1 h. 6 m. 30 s.
2.° Miguel Hergueta, en 1 h. 6 m. 35 s.
3.° Sebastián Rueda, en 1 h. 7 m. 40 s.

A continuación entraron por este orden: Manuel Fuentes, Antonio Veiga y Francisco Salas.

Fueron descalificados cinco corredores, por entrenarse, y se retiraron dos durante la carrera.

La clasificación de los de tercera categoría fué la que doy a continuación:

1.° Valentín López, en 1 h. 20 m. 4 s.
2.° Bienvenido Torres, en 1 h. 20 m. 4 s. y 1/5.
3.° Francisco Colás, en 1 h. 20 m. 4 s. y 2/5.
4.° Francisco Toda, en 1 h. 20 m. 4 s. y 3/5.

Luego, pisaron la meta Demetrio del Val, Eufemio Morán, Aniceto San Juan, José Rodríguez, Pedro Lucas, Antonio Ampudia, Marcelino González y Rafael Rodríguez.

NOTAS VARIAS

Beneficio de la Federación castellana de Atletismo : :

Ayer se celebró un festival a beneficio de la Federación Castellana de Atletismo, en el que se jugó un partido de «foot-ball» entre los Clubs Madrid y Athletic.

Resultó muy entretenido, y fué ganado por el Athletic por un «goal», que hizo Del Río al final del segundo tiempo.

En el descanso se corrió una prueba pedestre, por relevos, sobre un recorrido de un kilómetro.

En ella tomaron parte dos equipos, que los componían Lorenzana, Aguilar, Reparáz y Botín, que fueron los que vencieron; y Adarraga, Coronado, Cosak y Leira, que formaban el que llegó en segundo lugar.

El equipo vencedor cubrió el kilómetro en 2 m. 11 s. 3/5, batiendo el «record» de Castilla en 6 s. 1/5.

En honor de un campeón

La Sociedad Cultural Deportiva había organizado, en honor de su asociado Julio Domínguez, varios actos para festejar el enorme triunfo de éste, alcanzando por segunda vez el título de campeón de España de carreras a través del campo.

Se celebraron ayer, y consistieron en una jira a la fuente de la Salud, de Pozuelo, y a una conferencia del doctor Bartrina, en el domicilio de la Cultural.

Al exceiente campeón que se homenajaba se le hicieron cariñosos agasajos y se le entregó una cadena de oro, adquirida por suscripción, como recuerdo de la bella «performance» que recientemente llevó a cabo en Bilbao.

A. SANCHEZ DE LEON

UN HOMENAJE

LEON FELIPE

Amigos y admiradores han obsequiado recientemente con una comida a León Felipe, que forma en la falange de los poetas nuevos.

Querían solemnizar la publicación de «Versos y oraciones de caminante», volumen en que ha recogido sus primeras composiciones el joven escritor.

El homenaje era justo.

León Felipe, que no ha querido alistarse personalmente en ninguno de los numerosos grupos en que se dividen y subdividen los poetas ultramodernos, a ellos pertenece en cuerpo y alma, sin embargo.

De los actuales tanteos, de esas extrañas combinaciones que ni son prosa ni son verso, acabará por salir algo, algo que será provisionalmente definitivo, porque siempre salió algo de todos los movimientos innovadores.

Muchos caen en el camino. Llegan al final de la jornada los que tienen talento. Y talento demuestra León Felipe entre los vericuetos de su versificación que los apegados a las viejas formas métricas podrán tomar, a vista de pájaro, por simples acrósticos.

Los comensales hicieron votos por contemplar un día a este nuevo poeta definitivamente vencedor.

Exposición Nacional de Bellas Artes

El Jurado de esta Exposición ha quedado definitivamente constituído en la forma siguiente:

Jurado de relación.—Presidente, D. Enrique María Repullés y Vargas; secretario, don José Ortells; vocales: D. Manuel Ramírez. don Rodrigo de Figueroa y Torres, D. Manuel Villegas Brieva, D. Manuel Medina Díaz, don Joaquín Otamendi, Srta. Carmen Baroja.

Jurado de Pintura y Grabado.—Presidente, D. Manuel Ramírez; secretario, D. Manuel Medina Díaz; vocales: D. Lino Casimiro Iborra, D. Elías Salaverría, D. Angel Andrade Blázquez, D. Vicente Borrás, D. Eduardo Urquiola.

Jurado de Escultura.—Presidente, D. Rodrigo de Figueroa y Torres, duque de Tovar; secretario, D. José Ortells; vocales: D. Julio González Pola, D. Enrique Marín, D. Vicente Navarro, D. Gabriel Borrás, D. Manuel Garci-González.

Jurado de Arquitectura.—Presidente, don Enrique María Repullés y Vargas; secretario, D. Joaquín Otamendi; vocales: D. Antonio Palacios, D. Luis Landecho, D. Antonio Flórez Urdapilleta, D. Vicente Lampérez.

Jurado de Arte decorativo.—Presidente, don Manuel Villegas Brieva; secretaria, señorita Carmen Baroja; vocales: D. Francisco Cidón Navarro; D. Pedro Estany, D. Juan José Gárate, D. Francisco Clivillés, D. Manuel Castaños.

RIÑA ENTRE PANADEROS

UN HERIDO GRAVISIMO

En la calle del Espíritu Santo, frente a la casa número 18, riñeron el sábado los obreros panaderos Clemente López Mena, de treinta y ocho años, domiciliado en la de la Palma, 47, y Sebastián Varela Pérez, de treinta y cuatro, que habita en la de Montelеón, y que se hallaban allí acompañados de otros compañeros del oficio.

Sebastián, que por cuestiones del oficio se hallaba enemistado con Clemente, agredió a éste con un cuchillo, produciéndole dos heridas gravísimas en el vientre y en el antebrazo derecho.

También el agresor fué asistido en la Casa de Socorro de una herida leve en la cabeza y de alcoholismo agudo

UN CUENTO

GRAFOLOGIA

Con los codos sobre la mesa, el Sr. Destier leía una carta con una atención tan profunda, que no oyó entrar a su mujer. Esta se aproximó a él, le tocó en un hombro y le dijo:

—¿Qué es lo que lees con tanta atención?

El tapó con la mano la carta, y dijo:

—Nada, un papel...

—¿Olvidas que tenemos que ir a visitar a los Moussenot?

—No, no... Estoy dispuesto; cuando quieras...

Ella levantó la pantalla verde que suavizaba la claridad de la lámpara, y exclamó:

—¡Qué pálido estás! ¿Tienes algún disgusto?

Dobló la carta y se la metió en el bolsillo.

—¿Yo? ¡No! ¡Ninguno! Ponte el sombrero y vámonos. Los placeres son demasiado raros para que prescindamos de ellos.

Luego se puso a silbar. El automóvil les esperaba a la puerta; subieron en él, y durante el trayecto permanecieron silenciosos. En un momento determinado el Sr. Destier exclamó:

—¡Decididamente, los maridos son unos imbéciles!

Al llegar a casa de los Moussenot ayudó a bajar a su esposa, y como ésta le dijese inquieta, mientras subían las escaleras:

—¿Por qué decías que los maridos...?

—Por nada...—respondió él, y se echó a reír.

—Les esperábamos con impaciencia—exclamó el Sr. Moussenot saliendo a su encuentro—. Están hablando de grafología, y esas señoras no quieren creer que sea una verdadera ciencia. Usted, que es un grafólogo distinguido, haga por convencerlas.

—¡Oh! Yo no soy mas que un aficionado...

—¿Pero cree usted en ella?—interrogó una joven.

—Sí, señora. La escritura es, si me permitís la expresión, el dibujo casi perfecto del alma. Un hombre puede disimular su pensamiento al hablar, pero no al escribir.

A su alrededor habíase formado un corro; una señora le mostró una carta.

—¿Qué ve usted en esta carta?

El Sr. Destier la repasó, y dijo:

—Escritura amable; carácter dulce, sin grandes aspiraciones. ¿Me permite usted? No soy artista; un poco disimulo, lo bastante para vivir en una sociedad como la nuestra. Este señor tendrá unos cincuenta años..., y habla inglés. ¿Le extraña a usted? La escritura de nuestros aliados presenta características particulares; de ahí a decir que esta persona ha vivido al otro lado de la Mancha, y que ha sufrido las influencias más diversas, no hay mas que un paso...

—¡Asombroso!—exclamó la dama.

—¡Es muy fácil!—contestó modestamente el Sr. Destier.

Y así fué interpretando unas diez cartas que sometieron a su estudio.

—¡Sabe usted, amigo mío—declaró el señor Moussenot , que es muy interesante! Si yo me atreviese, le preguntaría a usted lo que piensa de la escritura de alguien que me propone un negocio importante.

—¡Enséñeme usted la carta!—dijo el señor Destier—. Empiezo por declararle que no hay que tomar las cosas al pie de la letra; ciertos signos enojosos en apariencia, se hallan contrapesados por otros, y es muy raro que se pueda afirmar de una manera categórica...

Y reía. El Sr. Moussenot le entregó una carta.

—Mire...

El Sr. Destier examinó la carta y dijo:

—Letra curiosa... turbadora. ¡Mira, Susana!... También mi mujer entiende de grafología... ¿Verdad que es rara?

—Sí... ya lo creo...—murmuró la señora de Destier. Y le temblaban las manos.

—Ya ve usted, amigo mío, que nuestras opiniones son idénticas.

—Eso no quiere decir nada—dijo el señor Moussenot—. ¡Vamos, no tenga escrúpulo! Hable usted con libertad... ¿No ve que su silencio solo es ya más grave que una confidencia...

—Verdaderamente tiene usted razón—dijo el Sr. Destier—. Además, ya he tenido yo ocasión, gracias a una extraña casualidad, de estudiar esta letra... Compare usted... Aquí tiene una carta... tierna; pero los rasgos son los mismos.

Es lo que llamamos una escritura «modelo». Vea cómo montan las letras: indicio de cobardía moral; qué bajos caen las tildes y acentos: materialidad de los instintos, brutalidad de los apetitos; las eles no enlazan: espíritu de lucro. En resumen, vulgaridad grafológica, reveladora de la mentira, la astucia y el egoísmo. Vea estas letras serpentinas de base angular; esos ganchos pretenciosos, esas bes casi derechas: sequedad de corazón; la letra de un perfecto canalla... Y antes de formular tal diagnóstico, me miro yo mucho.

—¡Caramba!—exclamó el Sr. Moussenot—. ¡En qué trampa iba a meterme!

La señora de Destier se había puesto muy pálida. A eso de las doce despidiéronse. El Sr. Destier tenía una cara feroz; la señora de Destier tropezaba en la escalera. Para que subiera al coche sostúvola su marido con un gesto rudo.

Luego, ya en el coche, cogiéndola por las muñecas, le dijo:

—¡Conque es tu amante, verdad? ¡No se me ha escapado! Toma la carta... Pero has debido tener la precaución de cerrar tus cajones.

Pero ella, rechazándola, gritó:

—Eres un miserable; acabas de mentir cobardemente para perder a un hombre, de inventar signos que no existen en las cartas que has robado...

—Sí, las he robado... ¿Y qué? ¿No es una bonita venganza?

—¡Imbécil! Esas cartas no venían dirigidas a mí, sino a tu hermana.

MAURICE LEVEL

Consejo de ministros

A LA ENTRADA

A las once de la mañana se han reunido los ministros en la Presidencia para celebrar Consejo.

El ministro de Hacienda dijo que llevaba expedientes sin importancia.

El ministro de Abastecimientos no llevaba nada de su departamento, añadiendo que iba de oyente, aunque a él sólo le interesaban hoy las cuestiones de trigos y harinas.

El ministro de Fomento tampoco llevaba expedientes.

—¿Qué hay de las tarifas?

—Pues ahora veremos lo que se acuerda.

El ministro de la Gobernación llevaba expedientes de poca importancia. Añadió que había tranquilidad en toda España.

El ministro de la Guerra también llevaba expedientes, algunos relativos a construcción de cuarteles.

Los demás ministros no hicieron ninguna manifestación de interés.

CON EL SUBSECRETARIO: : : : : : : : :

Los periodistas pasaron a saludar al señor Canals mientras se celebraba el Consejo.

Les dijo el subsecretario que suponía que el Consejo no sería de mucha duración, teniendo en cuenta que el Presidente y el ministro de Hacienda estaban invitados al banquete de la Comisión de presupuestos del Congreso en honor del Sr. Ordóñez.

Dijo además que se recibían numerosos telegramas de senadores y diputados anunciando su viaje a Madrid, por si pidieran en las Cámaras el *quorum* para la aprobación definitiva de los presupuestos.

El dictamen de Comisión mixta está ya impreso; hoy mismo quedará repartido y mañana comenzará su discusión en ambas Cámaras.

A LA SALIDA

El Consejo terminó a la una, no facilitándose nota oficiosa.

El Sr. Garnica facilitó una referencia verbal, manifestando que se habían despachado dos expedientes.

Afirmó que no se habían ocupado de la cuestión de las tarifas.

Trataron de la llegada del mariscal Joffre y de los homenajes que se celebrarán en su honor.

También se ocuparon de distribuirse los turnos para asistir esta tarde a las Cámaras, y finalmente, se dedicaron a repasar algo el articulado de los presupuestos para ver cómo había quedado.

El Sr. Allendesalazar confirmó la referencia anterior.

Preguntado si contestaría hoy a las preguntas del conde de Romanones, respondió que si podía ser dentro de las horas dedicadas a ruegos y preguntas que lo haría.

Aunque se creía que la cuestión principal y verdadero nervio del Consejo sería la cuestión de las tarifas, los ministros manifestaron que no se habían ocupado de ese asunto, entre otras razones, porque no iba ese debate hoy en el Congreso, pues fué habilitado el día para sesión en dicha Cámara a condición de que no se pusieran aquéllas a discusión.

INFORMACIONES TEATRALES

ESTRENOS

«EN LAS SOMBRAS DE LA NOCHE», comedia policiaca en cuatro actos, de Emilio González del Castillo

Cómico.—Esta vez no ha sido drama policiaco, sino comedia de la misma índole. Al proponerse al asunto, parece que González del Castillo ha tenido en cuenta o se ha dejado influir por una obra francesa muy conocida en España: *Le voleur*, de Bernstein. Como el Fernando Lagardes de *El ladrón*, el protagonista de *En las sombras de la noche* se atribuye un robo que no cometió, y toma ese partido por salvar a una mujer casada, de quien está enamorado. Ello da origen a muchas peripecias, algunas lindantes con lo dramático; pero la comedia se resuelve plácidamente en una boda, como las más de las antiguas comedias.

Si entre Bernstein y González del Castillo hay mucha distancia, es claro que entre *Le voleur* y *En las sombras de la noche* ha de haberla también y no pequeña.

Añádase que el actual proveedor del Cómico se ha lanzado en esta obra a tratar el tipo del «detective» en ridículo. Pero, ¡ay!, después de haber nacido y haberse popularizado *Mister Beverley*, nadie las mueva.

Se solazó el público con la obra, aunque sin llegar a entusiasmarse, y añorando los más fuertes platos truculentos que el propio Sr. González del Castillo le sirvió otros días.

Extrañó el público ver tan aplacado a ese hombre terrible que en cosa de un par de meses nos ha sobresaltado con una serie infinita de asesinatos, envenenamientos, robos, raptos... La colección de dramas policíacos de este autor en nada tiene que envidiar al archivo de la Audiencia.

Hubo aplausos y llamadas para González del Castillo. Los hubo también para los intérpretes, más acertados esta vez por haberse tomado la molestia de ensayar. Entre ellos se distinguió Castro, muy gracioso en el pretendido «detective».

F. A. N.

2009 Ministerio de Cultura

VIDA PARLAMENTARIA

EN EL SENADO

LA SESION DEL SABADO

A las cinco y media abre la sesión el Presidente, con más concurrencia de senadores de la acostumbrada.

ORDEN DEL DÍA

Se lee y aprueba el acta de la sesión anterior.

Dictámenes de Comisión mixta: : : : : : :

Un secretario lee los dictámenes de Comisión mixta referentes a presupuestos, y quedan sobre la mesa para discutirse en la próxima sesión.

Sesión secreta

Pasa el Senado a constituirse en sesión secreta.

Al entrarse en la sesión secreta, el marqués de PORTAGO reproduce la cuestión de las dietas a los senadores como compensación a la supresión de la franquicia postal, proponiendo que ésta sea suprimida, pero sin remuneración para los senadores.

Puesta a votación, es aceptada esta propuesta.

Sin embargo, el presidente de la CAMARA, para aunar los diversos criterios, propuso que se nombrase una Comisión que diese su dictamen sobre esta cuestión.

Se procedió a elegir dicha ponencia por medio de dos papeletas, cada una de las cuales llevaba cuatro nombres. De éstos habían de tomarse los siete nombres que resultaran con mayor número de votos y que, por tanto, habían de componer la Comisión.

En la primera papeleta figuraban los señores marqués de Cortina, Romero Girón, Cavestany y Maestre (D. Tomás).

En la segunda estaban los señores marqués de Santa Cruz, marqués de Santa María, Gil de Reboleño y Gullón Dabán.

Los primeros eran partidarios de seguir el criterio del Congreso, o sea de conceder a los senadores 500 pesetas mensuales para compensarles la falta de franquicia.

Y los segundos eran partidarios de la propuesta del marqués de Portago.

La votación se hizo secretamente, y se creía que el mayor número de votos favorecería al segundo grupo.

El primer grupo resultó con mayoría.

En las del segundo hubo empate, y el marqués de Santa Cruz rogó que se le eliminara a él, por ser el más joven. Así se acordó, componiendo la ponencia los demás.

Como esta votación prejuzgaba ya la solución que el Senado daría al asunto, creíase que se acordaría la concesión de las 500 pesetas y que los señores restantes formularían voto particular.

La propuesta de esta Comisión será sometida a la sesión de hoy.

Terminada la sesión secreta, se reanuda la pública y se leen los dictámenes de Comisión mixta que serán discutidos el lunes.

Se levanta la sesión.

Alcance político

LA COMISION MIXTA. EN EL CONGRESO:::

Estuvo el sábado por la tarde bastante concurrido el salón de conferencias, aunque a última hora la concurrencia disminuyó por haberse ausentado muchos diputados que se dirigían al teatro del Centro para asistir a la conferencia del Sr. Vázquez de Mella.

Como tema que predominaba en todas las conversaciones, señalaremos el referente a la labor realizada por la Comisión mixta de ambas Cámaras para llegar a la redacción del dictamen definitivo respecto de los presupuestos.

Para apreciar la importancia de la labor hecha, bastará con decir que los siete diputados e igual número de senadores que integraban la Comisión mixta han permanecido reunidos veintidós horas, sin que ninguno de ellos se ausentase durante todo ese tiempo.

Hubo en algunas ocasiones discusión vivísima, y se verificaron bastantes votaciones.

En general, puede decirse que ha sido aceptado el criterio del Congreso, sobre todo en Fomento, en lo que se refiere a las consignaciones para Obras públicas, en las que han sido restablecidas las cifras casi en su totalidad, que figuraban en el dictamen que aprobó la Cámara popular.

La discusión del articulado ha sido laboriosísima. Duró cinco horas, o sea desde las tres de la madrugada hasta las ocho de la mañana.

El artículo relativo al anticipo reintegrable a la Prensa ha quedado redactado de manera que se condiciona la vigencia de la concesión, más claro, que se considera expirado el plazo de vigencia el 10 de enero de 1921.

En cuanto a la autorización al ministro de Hacienda para la reorganización de los servicios se restablece en toda su integridad lo aprobado por el Congreso.

Respecto de jubilaciones se establece un criterio general.

Podrá llegarse a gozar de un haber pasivo de 15.000 pesetas, siempre que se haya alcanzado un sueldo en activo de 20.000 pesetas y se cuente treinta y cinco años de servicios al Estado, y un haber pasivo de 12.000 pesetas si se ha tenido 15.000 en activo y se cuenta con treinta y cinco años de servicios.

En las bases para la reorganización de plantillas se deja una gran amplitud al Poder ejecutivo, encareciéndole que al presentar la oportuna ley, procure separar la categoría del sueldo.

Se prestó a una seria discusión la prórroga de la ley de Comunicaciones marítimas, acordándose en definitiva que subsista la prórroga, mientras se presenta el proyecto de ley a las Cortes, entendiéndose caducada dicha prórroga si, abiertas las Cortes, se dejara transcurrir dos meses sin presentar dicho proyecto de ley.

Prosperó el criterio de la Alta Cámara, después de larga discusión, en la autorización para embargar a los Ayuntamientos que no hubieren satisfecho los sueldos de los médicos forenses, titulares, farmacéuticos y veterinarios.

En la autorización al ministro de la Guerra se aceptó el voto particular del Sr. Pedregal, que aprobó el Congreso, pero con las limitaciones de que el ministro no podrá alterar la constitución orgánica del Ejército ni salirse de los preceptos de la reforma del señor Cierva de 1918.

Se han restablecido las reglas que dictara el Congreso para la distribución de los créditos de Obras públicas y que tendían a evitar que el favor pudiese influir en la misma.

Se ha restablecido el acuerdo del Congreso respecto al puerto de Burriana.

Se suprime la consignación para dos plazas de oficiales letrados del Consejo de Estado. Igualmente se suprime la consignación que aprobó el Senado para el monumento de las Cortes de Cádiz.

Estado.—Se consigna para las Misiones comerciales extraordinarias que vayan al Extranjero la partida aprobada por el Congreso. El Gobierno las designará, teniendo en cuenta los informes de las Cámaras de Comercio.

Gracia y Justicia.—Se restablece el nuevo Juzgado en el distrito territorial de Valmaseda.

La partida para la protección a la infancia delincuente subsiste en forma global, como acordó el Congreso, suprimiéndose la consignación para una determinada institución.

Guerra.—Se restablece la partida de cien mil pesetas para el servicio de estereofotografía y la destinada a mobiliario de los Gobiernos militares de Murcia y Vitoria.

Marina.—Subsisten las gratificaciones para jefes y oficiales de Artillería de la Armada que presten servicio en la Jefatura de Construcciones, y la del habilitado del ministerio, suprimiéndose las demás.

Se restablece el aumento introducido por el Congreso para la marinería.

Gobernación. — De todos los aumentos en personal introducidos por el Senado sólo se admite el de los ordenanzas que cobraban pesetas 1.500, y que se les eleva a 1.750.

Se suprimen los cargos de inspector general de Vigilancia y de dos comisarios; la Escuela de Policía y todos los demás aumentos introducidos en las plantillas administrativas.

Las gratificaciones de los médicos del Instituto Oftálmico quedan distribuídas en la forma acordada por el Congreso.

Se restablece la subvención a la Mutualidad Obrera de Madrid, si bien determinando que ha de repartirse proporcionalmente entre las demás entidades análogas que tengan servicio médico-farmacéutico.

La distribución del personal queda como acordó el Congreso.

Se suprime la subvención de 10.000 pesetas para la impresión del Anuario de Aguas.

En la partida de Sanatorios se incluye una subvención de 50.000 pesetas para los de Malvarrosa (Valencia) y Sierra de Espuña (Murcia).

Instrucción pública.—Se restablece en toda su integridad la consignación de 75.000 pesetas para el Instituto-Escuela de Madrid y la destinada al aumento en 500 pesetas de los sueldos de los profesores de adultos.

Igualmente la partida para los médicos del servicio médico escolar, limitando aquéllos a nueve.

También se restablece íntegramente la subvención para la Escuela de Comercio de Eibar.

Se suprime la plaza de director del archivo musical del teatro Real. Subsiste la consignación para conferencias artísticas en los museos y vuelve a figurar la partida de 500.000 pesetas para la campaña contra el analfabetismo.

Fomento.—Se restablece el aumento a 1.750 pesetas, de los ordenanzas que cobraban 1.500.

En cuanto a la residencia de los funcionarios de este ministerio y de los demás servicios, tanto en Canarias como en el Norte de Africa, autoriza al Gobierno para revisar las autorizaciones vigentes y modificarlas sin rebasar la cifra actual.

Se restablece el aumento de sueldo a los inspectores de los diversos puesto de ingenieros e igualmente a los inspectores de higiene pecuaria. También la subvención para las Escuelas enológicas e Instituto Agrícola Catalán de San Isidro. En obras públicas, como indicamos anteriormente, subsisten las cantidades que para puertos, carreteras y caminos había consignado el Congreso; únicamente se hace una baja de un millón de pesetas en la consignación para desecación de marismas.

Contribuciones y rentas.—Se eleva la categoría de la Aduana de Tarragona y se restablece la de La Guardia.

Subsisten las plantillas de los ayudantes de Montes aprobadas por el Congreso.

En Abastecimientos, Hacienda y Protectorado de Marruecos no se ha introducido variación.

Para las dietas de los diputados se incluye en Obligaciones generales una partida de 2.454.000 pesetas.

Articulado de presupuestos.—En la Intervención civil de gastos de Guerra y Marina prospera la fórmula del Congreso.

Se incorpora la base para crear otra Sala de lo Contencioso del Supremo y una nueva Sección en la Audiencia de Bilbao.

En cuanto al clero parroquial, se admite que los sacerdotes perciban directamente el aumento; pero desaparece en el clero catedral la condición establecida por el Congreso para obtener, en virtud de amortización, autorizaciones y compensaciones.

Se restablece la autorización para aumentar el haber de los peones camineros y guardas forestales, y para construir el ferrocarril de Ferrol a Gijón.

Subsisten, como acordó el Congreso, las pensiones de Almadén.

Sobre la percepción de la décima de la Contribución para realizar los Municipios obras urbanas, queda modificada en forma que el beneficio se extienda a todos los Ayuntamientos pero en vez de cesión de una décima, será autorización para un recargo, y que éste sólo afectará a las contribuciones urbana e industrial, quedando exenta la rústica.

DEL SENADO

Antes de constituirse en sesión secreta, se reunió la Comisión de gobierno interior, y acordó proponer a la Cámara acuerde nombrar una ponencia que dictamine en cuanto a la compensación que reciban los senadores al suprimirse la franquicia postal.

DE GOBERNACION

El Sr. Wais manifestó que la huelga de electricistas de Orense, que duró tres meses, ha terminado.

Acerca de la huelga de la fábrica de galletas de La Fortuna, dijo el subsecretario que continúan las gestiones. El gobernador tenía hoy nuevas conferencias con los obreros y procuraría ver la manera de solucionar hoy este conflicto.

En el Hospital Provincial

La solemnidad de ayer

Con la suntuosidad de costumbre tuvo lugar ayer el acto de administrar la Comunión Pascual a los enfermos del Hospital Provincial de Madrid.

La procesión por las galerías hasta llegar a las salas en que los enfermos habían de recibir el sacramento de la Eucaristía estuvo muy lucida, formando parte de ésta el presidente de la Diputación, Sr. Díaz Agero, muchos diputados provinciales, muchos médicos del Cuerpo de la Beneficencia provincial, en unión del decano, Sr. Isla; alumnos internos, que llevaban el palio; los hermanos de San Felipe Neri, con su presidente, Sr. Fraguas; los hermanos de la Doctrina cristiana; las hermanas de la Caridad, con la virtuosa e ilustrada superiora, sor Ventura, y un considerable número de señoras con velas encendidas.

El Cuerpo de capellanes, entre éstos el decano, Sr. Arias (D. Francisco de Paula), ostentaba los ricos ornamentos de que dispone, y la Sacramental de Santa María también lució sus mejores galas.

Las galerías todas hallábanse primorosa y elegantemente adornadas con colgaduras, banderas, gallardetes y macetas con olorosas flores.

Tanto el diputado visitador del establecimiento, Sr. González Rojas, como el inteligente director del mismo, Sr. González (don Antonio), e interventor, Sr. Laurel, fueron muy felicitados por lo perfectamente que fué organizada la fiesta religiosa, así como las hermanas de la Caridad, que hicieron un derroche de buen gusto en los altares que instalaron en las diferentes salas.

La casa de Bécquer en Toledo

Proyecto de residencia de artistas y estudiantes ::

La revista ilustrada de arte «Toledo», que se publica en la ciudad imperial, ha recogido con entusiasmo la iniciativa de nuestro compañero en la Prensa D. Alberto de Segovia, de que se adquiera la casa que habitaron en Toledo los hermanos Gustavo, Adolfo y Valeriano Bécquer, por suscripción entre los devotos de los gloriosos y malogrados artistas, con el fin de destinarla a residencia de artistas y estudiantes.

Hecha suya la iniciativa, ha comenzado la labor para la realización de tan bella empresa, nombrando una Comisión para que lleve a la práctica el proyecto. Esta ha quedado constituída ya.

La preside el ex ministro de Instrucción Pública D. José Francos Rodríguez, y son miembros de ella los señores D. S. y D. J. Alvarez Quintero, D. Francisco Alcántara, D. Andrés Ovejero, D. Constancio Bernaldo de Quirós, D. Angel Vegue, D. Alberto de Segovia, D. Eugenio Bustos, D. Ventura Reyes y Prosper, director del Instituto de Toledo, y el director gerente de la revista «Toledo», D. Santiago Camarasa.

Se reciben adhesiones a nombre del señor Francos Rodríguez, calle de Alarcón, núm. 6, Madrid, o en la citada dirección de la revista «Toledo», en Toledo, donde se enviarán los donativos, a cuyo fin ha abierto la suscripción, encabezándola la mencionada revista.

También prepara esta revista «Toledo» un acto público en el teatro Rojas, de Toledo, al que concurrirá la Comisión, el que servirá como iniciación de la campaña que se ha de seguir.

Anglo-South American Bank Ltd.

A partir de esta fecha abonamos en cuenta de libras intereses a razón de

CINCO

por ciento anual

Tipos especiales para depósitos a plazo fijo en pesetas

INDIGESTIÓN-DILATACIÓN

JAQUECA INSOMNIO

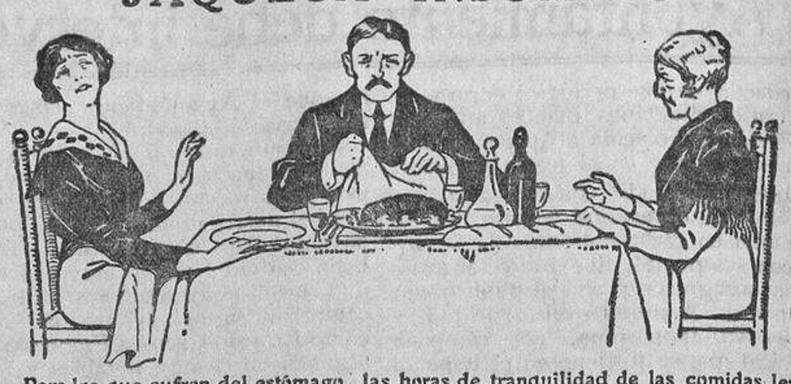

Para los que sufren del estómago, las horas de tranquilidad de las comidas les resultan angustiosas.

Las mesas más incitantes, los platos más delicados les evocan en el acto los sufrimientos por los que van á pasar.

Saben que no escaparán á las pesadeces, dilataciones, indigestiones, jaquecas é insomnios que serán su resultado.

Sepan pues que el buen funcionamiento del estómago, puede restablecerse con Píldoras Pink.

Los desórdenes que son causa de su martirio, son signo evidente del empobrecimiento de la sangre y del debilitamiento del sistema nervioso.

Y las Píldoras Pink los disipan porque con cada dosis dan sangre, tonifican los nervios y estimulan enérgicamente el apetito y las funciones digestivas.

Si tienen el estómago perezoso, caprichoso ó cansado, no tarden en seguir una cura de Píldoras Pink, y entonces podrán entregarse sin miedo á las satisfacciones de una buena mesa.

PÍLDORAS PINK

Las Píldoras Pink se hallan de venta en todas las farmacias, al precio de 4 pesetas la caja, 21 pesetas las seis cajas. Las cajas vendidas en España deben llevar exteriormente una etiqueta indicando que contienen un prospecto en lengua española: de no tener esta etiqueta conviene no aceptarlas.

PILAR RODRIGUEZ

Compra-venta joyas, objetos arte, encajes, mantones Manila. **Príncipe, 15. T.º 49-87 M.**

SUCESOS DEL DIA

El vino de los sábados

En la taberna del Paseo de las Acacias, número 7, riñeron el sábado por la noche varios parroquianos, resultando herido en la región escapular Manuel Quinta Sanz, de veintiocho años, domiciliado en el mismo paseo de la refriega, núm. 22, piso cuarto.

Los guardias detuvieron como presuntos autores a Gregorio Sopeña Esparza, Pedro Hijosa Manso, Cándido Serrano, José Tineo López, Joaquín Tornos Torremocha y Antonio Fernández García, y los presentaron en el Juzgado de guardia.

Para Aliviar Un Resfriado en Un Día

Tómese el LAXATIVO BROMO QUININA (Pastillas). Quita la Tos, Dolor de Cabeza y Resfriado. Exíjase el Legítimo con la firma de E. W. Grove en cada cajita. Paris Medicine Co., St. Louis, Mo., E. U. de A.

Ultima hora

El «Reina Victoria Eugenia». — Regreso del embajador de España en la Argentina : : : :

Cádiz, 26.—Ha entrado procedente de la Argentina el transatlántico rápido *Reina Victoria Eugenia*, que trae 1.733 pasajeros, entre ellos el ministro de España en Buenos Aires, D. Pablo Soler Guardiola, que viene con licencia hasta agosto en que regresará a la Argentina.

El *Reina Victoria Eugenia* siguió para Barcelona, llevando 2.000 toneladas de trigo y 500 de maíz, más otros muchos artículos de Centro América.

El «Manuel Calvo»

También ha entrado el *Manuel Calvo*, que trae 275 pasajeros, entre los cuales vienen los toreros *Curro Vázquez, Pacorro, Limeño, Malla, Faico, Marquín* y *Almendro II*.

Al llegar a Canarias tuvo fuego el *Manuel Calvo* en las carboneras, que fué apagado por los elementos del barco, sin averías en la carga ni en el barco.

Una fiesta a bordo del «Manuel Calvo» : : : :

Todos los pasajeros elogian al capitán del barco, D. Manuel Morales, por su valor y su serenidad ante el fuego, con toda la tripulación, evitando una catástrofe. En alta mar entregaron los pasajeros al capitán un mensaje de gratitud, celebrándose con este motivo una fiesta a bordo muy animada y brillante, en la que se recaudaron 2.000 pesetas para la Sociedad de Salvamento de Náufragos.

El viaje de S. M. el Rey

Los pasajeros que regresan de Cuba, la Argentina y otras Repúblicas hispanoamericanas coinciden en mostrar el deseo, expresado en aquellos países, de que vaya a ellas Su Majestad el Rey. Se dice que el viaje ha sido aplazado.

El problema social.—Conferencia de Ossorio Gallardo : : : : : : :

Gijón, 26.—El Sr. Ossorio Gallardo ha dado su anunciada conferencia en el teatro Jovellanos, invitado por el Ateneo de Obreros.

La conferencia ha versado sobre el problema social.

Ossorio comienza condenando la violencia de las luchas sociales, la huelga general y el *lock-out* y lamenta que no haya quien pueda armonizar los intereses de unos y otros.

Muéstrase partidario de que los patronos concedan a los obreros intervención en los Consejos de Administración de las industrias.

Censura incidentalmente las modas actuales en los vestidos de las señoras.

Dice que la tierra debe dársele a quien mejor la cultive y la explote.

Dijo luego que los textos propuestos para el problema social por el grupo de la Democracia social y los propuestos por los diputados socialistas tienen coincidencias de origen y de finalidad.

Añadió que los patronos han reconocido ya los Sindicatos para el desenvolvimiento de las industrias.

Aboga por que todos, pobres y ricos, impónganse los sufrimientos necesarios para llegar a una armonía sobre esta crisis ya histórica, en la que no importa la persona que ha de conjurarla, sino la obra en virtud de la cual se ha de resolver.

Agua de Solares

INDICADA PARA LA NEURASTENIA

Reina, 45 duplicado.—Teléfono 29-29

Compro y pago más que nadie **ALHAJAS Y PAPELETAS DEL MONTE** PEÑA. — Teléfono 5.196 M. 52, SAN BERNARDO, 52

2009 Ministerio de Cultura

Las corridas de ayer

EN MADRID

Quince minutos de emoción

Madrid acaba por donde Vista Alegre empezó. Hace ya algunos años que en el vecino circo carabanchelero se vienen corriendo, ante numeroso público, reses de Palha, vacada portuguesa que tiene en todas las plazas un cartel grande.

El empresario vecino se aprovecha de los elementos que a Madrid no vienen, y aunque la Prensa ha repetido muchas veces que era ganadería digna de traerla a Madrid, a Madrid no venía, con gran contentamiento de Manolo Gómez, empresario de Vista Alegre, que ve—como dicen los oriundos de la calle del Humilladero—un rato largo de toros y de eso de organizar carteles.

Y para subrayar más el éxito de la organización de los carteles carabancheleros traen como primer espada para esta corrida a un matador que la Prensa ha estado un día y otro día indicando que era mucho más justo incluirlo en el cartel de la primera plaza de España que no otros cuyos nombres aparecían con poco motivo y mucha frecuencia.

Hubo en la corrida un cuarto de hora de honda emoción, de gran entusiasmo.

El primero de Palha, ensabanado, gordo, alto de agujas, bravo, aunque sin exageración, arremetía a los caballos con tal fuerza y tal ímpetu, que los pobres pencos rodaban por los lomos del toro como ovillos. El público, acostumbrado a no contar las varas que toma un cornúpeto, porque sabe que son siempre cuatro o cuando más cinco, preguntaba como extrañado, ¿pero cuántas varas van? Y el torazo portugués seguía tirando caballos a lo alto como si fueran peleles, con inaudito poder.

Huelga decir que los peones corrían a la desbandada y que caían al callejón de cualquier manera, porque el morlaco los perseguía hasta los tableros con las de Caín.

Luis Freg, el desterrado de la plaza madrileña, lo toreó bien y valiente, y aunque en uno de los lances del lado derecho, por donde achuchaba en demasía, le prendió por la manga y le hizo casi perder la verticalidad y perder sin casi una zapatilla, no se amilanó ni perdió la cara del enemigo.

En quites estuvieron bien los tres espadas y oyeron palmas cuando les correspondió entrar a llevarse el toro. Citemos como meritorio por la ejecución y temple dos capotazos y media verónica pinturera y ceñida de Fortuna.

Con la pelea que hizo el toro en varas, romaneando con los jacos, y las idas, venidas, vueltas y revueltas que los banderilleros tuvieron a bien ejecutar, el toro se puso quedadote y difícil. Algunas arrancadas, o como los toreros dicen, «oleás», eran como para coger a tres o cuatro de una vez.

Freg muleteó lo preciso, valiente, pero sin dominar al enemigo. Cerca sí; pero sin entender al toro.

Por el lado donde achuchaba, desde que salió, y en los muletazos que administraba por el pitón derecho, siempre hipotecaba el físico. Cuadró la fiera, y en la suerte natural entró Freg. Ni muy cerca ni muy lejos; pero sí mirando al morrillo, y despacio, para matar recreándose, y recrearse, ya que por fin conseguía matar un toro en la plaza de Madrid. Por el defecto ya dicho, y por el de entrar despacio, el toro esperó al matador y lo prendió por el muslo derecho, campaneándole y lirándole, con la taleguilla hecha jirones. La estocada administrada fué hasta la cruz, en todo lo alto. Mortal de necesidad. Freg, rabioso, sobrado de valiente, con la ropa destrozada, sin zapatillas y sin muleta, marchó cara a cara, a pecho descubierto, ante el moribundo toro, arrodillándose a dos centímetros de los pavorosos pitones.

La fiera movía, en las ansias de la agonía, su imponente cabeza, retrocediendo ante aquel alarde de valor temerario, de valor suicida, y a medida que la res marchaba hacia atrás, el espada mejicano iba en su busca, poniéndole el pecho en los pitones. Al poco rato rodaba el toraco portugués como una pelota.

La multitud, ávida y deseosa de actos varoniles, ante el hecho de Freg, prorrumpió en una ovación ensordecedora, pidiendo la oreja.

El pueblo creyó que el matador no tenía lesión alguna importante; pero a poco rato se convenció de que Freg no salía de la enfermería, porque se llevaban la espuerta de los capotes y el fundón de los estoques.

El diestro aclamado realizó su valiente acto teniendo las dos cornadas que se citan en el parte que copio a continuación:

«El diestro Luis Freg tiene dos heridas, situadas en el tercio superior cara externa y tercio medio cara interna del muslo derecho, de cinco y doce centímetros, respectivamente, subaponeuróticas, lesiones que le impiden continuar la lidia.»

La emoción terminó, y a ésta siguió el aburrimiento.

Fortuna veroniqueó muy valiente al toro segundo, negro, gordo y cornialto, y en un quite tocó los pitones al rematar. A este cornudo le puso una gran vara Veneno chico, y Carrato dos pares superiores.

Lo demás no merece los honores del detalle. Fué todo anodino, todo deslucido, y a veces con ribetes de pueblerina capea.

Se lidiaron además de estos dos toros de Palha, que mostraron gran dureza y poder, otros dos, que no presentaron grandes dificultades para la lidia. Uno se desechó en los corrales y fué sustituído por otro de los Hijos de Andrés Sánchez, que cumplió bien en todos los tercios. El sexto se rechazó en el ruedo, y se lidió en su lugar uno del duque de Tovar, que por lidiarlo mal llevó fuego.

Fortuna tuvo una tarde deslucida.

Dominguín, una verdadera mala tarde, mala de verdad. Oyó muchos pitos.

Armillita colocó dos pares estupendos, y el puntillero Manuel Bule fué alcanzado por el segundo toro—que por cierto resucitó después de haberlo descabellado Fortuna—, sufriendo una herida contusa de dos centímetros de extensión, por dos de profundidad, situada en la región glútea derecha.

El público salió aburrido, y el contratista de caballos no se marcharía muy contento, porque le hicieron 17 bajas.

P. ALVAREZ

EN VISTA ALEGRE

El cartel de esta corrida anunciaba ganado de García Lama, pero se sustituyeron cinco toros por otros del duque de Tovar. ¿Por qué fueron desechados? Según unos, por no reunir condiciones, y según otros, por demasiado grandes. La resultante fué que se lidiaron seis toros, que no fueron de gran tamaño y que tampoco tuvieron mucha bravura; el tercero, una verdadera perita en dulce, y entre todos mataron seis caballos.

El Gallo fué el de siempre, pero en la época de decadencia. En sus dos toros no hizo nada con el capote, y solamente en el tercero de la tarde se le aplaudieron tres serpentinas y una larga afarolada que entusiasmó a los clásicos amigos de Rafael, a los que dicen que tiene gracia hasta cuando está mal.

Con la muleta realizó en el primero todo el repertorio de monerías que caracterizaron su mejor época de torero. En el segundo de su turno, que estaba muy quedadote, le faltaron facultades para sacarle de las tablas. En la muerte de los dos estuvo muy mal, atravesándoles el pescuezo con el acero, oyendo en el segundo un aviso.

Torquito tuvo una mala tarde. El primero suyo, en realidad, no reunía condiciones para lucirse; pero estuvo poco tranquilo y pinchó hasta oir dos avisos. Al quinto, que se colaba un poco, lo despachó de media delantera. La nota suya de valentía bajó ayer bastante.

Félix Merino, en cambio, se llevó una gran ovación en su primero, al que veroniqueó bien, e hizo una faena de muleta mejor, terminando con media en su sitio, que le valió las dos orejas y el rabo.

Al último de la corrida, que reunía más condiciones malas que buenas, le hizo una faena de aliño y pinchó dos veces mal, enmendándose al tercer viaje, quedando el acero bien puesto.

Los piqueros abusaron del pincho porque los toretes no tenían extraordinario poder.

Juan Colominas, en una caída, se dió contra el estribo de la barrera, y fué curado de una contusión con hematoma en la región occipital y conmoción cerebral.

Rehileteros y peonaje, medianos.

La entrada, para no perder.

MANZANILLA

EN TETUAN

En la corrida de ayer se lidiaron novillos de D. Gumersindo Llorente, por las cuadrillas de Norberto Miguel, Joaquín González (Currillo) y Blas Lauria (Ballesteros II), debutante.

Los toros, en general, estuvieron bien presentados, gorditos. El primero y el segundo fueron los más flojos. A éste hubo que foguearle. Los demás cumplieron bien y produjeron sendos y tremendos batacazos a los picadores, de los cuales tres tuvieron que ser curados de contusiones, felizmente de poca gravedad.

Se arrastraron cinco caballos.

Norberto Miguel demostró ayer que torea, tanto de capa como de muleta, bastante más que el año pasado, y está tan decidido y con tanto estilo como antes en la hora suprema; pero tiene menos acierto al herir, y en cuanto tiene que pinchar más de tres veces le entra el azoramiento y se estropea. Y es una verdadera lástima, porque entra a matar bien.

En su primero necesitó pinchar hasta seis veces, sufriendo una cogida aparatosa, sin consecuencias mayores.

En su segundo, entrando siempre bien, colocó un pinchazo y dos estocadas, muy buena la segunda, que hizo doblar.

Después se retiró a la enfermería con fuertes varetazos y no volvió a salir.

En quites estuvo muy afortunado.

Currillo estuvo poco trabajador y poco torero. Es verdad que oyó palmas por algunas verónicas impecables; pero nos tenía acostumbrados a algo más.

Se deshizo de su primera fiera con un sablazo al lado contrario, sufriendo un serio revolcón a la salida de un pase, y acabó con la vida del quinto con una estocada ida y otra caída, después de un muleteo adornado al principio y pesado después.

No merece, pues, Currillo los honores de la repetición.

El debutante Lauria es un muchacho valentón, pero poco sabido en «res» taurina. Toreando de capa no tiene nada que le haga merecedor a un elogio. Con la muleta, aunque no pierde un momento la cara, tampoco se destaca por su arte. Matando tampoco dejará en mal lugar a Belmonte. Pinchó cuatro veces al tercero de la corrida e intentó el descabello muchas, sin lograr acertar, doblando el animal aburrido y de «motu proprio». En el último también entró a herir cuatro veces, y en ninguna de ellas le vimos exponer el pellejo.

Por el contrario, hubo tres peones que son acreedores a grandes alabanzas, tanto por lo mucho y bien que bregaron, como por los excelentes pares de banderillas que colocaron. Se llaman Paradas, Ocejito y Mateito. Fueron los que con verdadera justicia oyeron muchos aplausos.

La entrada, un llenazo, y los «capitalistas» haciendo de las suyas.

CAMACHO

MARRUECOS

Las aduanas

Los ingresos por la aduana marroquí aumentan de modo considerable.

Se abrió el año 1913, y durante el último trimestre de dicho año recaudó 44.700 pesetas.

Desde el año siguiente hasta el próximo pasado obtuvo los siguientes ingresos:

1914, 311.043 pesetas; 1915, 306.049; 1916, 470.658; 1917, 735.420; 1918, 831.393, y 1919, 942.651.

Según los avances de recaudación, el año actual seguramente se pasará del millón de ingresos.

Noticias generales

Los opositores eliminados en los ejercicios para ingresar en el Cuerpo de Telégrafos se reunirán el martes, a las once de la mañana.

Las **enfermedades crónicas** de la uretra se curan bebiendo **AGUA DE CORCONTE.**

En la Tenencia de Alcaldía del distrito de Chamberí se halla a disposición de quien justifique ser su dueño un aparato para transportar cafeteras, encontrado en la vía pública.

Los estómagos inflamados

que acongojan y atormentan a ustedes después de comer, casi siempre es por causa de la excesiva acidez y de la fermentación de los alimentos. La digestión normal y sin dolor se recupera tan pronto como se elimina el ácido y se evita la fermentación de la comida. Con este fin, tome media cucharadita de Magnesia Bisurada, o tres o cuatro pastillas de Magnesia Bisurada, con un poco de agua caliente. De este modo se neutraliza el ácido y se evita la fermentación de los alimentos rápida y seguramente, permitiendo al estómago que funcione de una manera normal y sin trastornos. Miles de personas que la han tomado saben que esto es lo único que les alivia; es decir, lo único que les permite comer cuanto quieran de aquellos manjares que les plazcan, sin temor alguno a que sobrevengan complicaciones. Su costo es sólo de pesetas 4, cuya suma puede usted depositar en cualquiera buena farmacia, y si la Magnesia Bisurada no le da satisfacción, se le devolverá su importe, si así lo desease.

Para los extranjeros es complemento indispensable del desayuno la mermelada.

La mejor, la de **TREVIJANO.**

Exposición Nagy.—Desde hoy hasta el 15 de mayo se expondrán en el salón regio de artistas del teatro Real los últimos lienzos con las impresiones de Asturias, Navarra, Guipúzcoa y Toledo, de este pintor húngaro, que en breve saldrá para Inglaterra y América.

Las horas serán de once a una y de cinco a ocho, todos los días hasta la fecha indicada.

BOLSA DE MADRID

FONDOS PUBLICOS	Día 23	Día 24
4 por 100 interior.		
Serie F	73 20	73 30
— E	73 30	73 30
— D	73 30	73 25
— C	74 20	74 25
— Z	74 25	74 50
— A	74 25	74 25
— G y H	74	73 75
Diferentes series	74 25	74 25
Fin corriente		
Fin próximo		
4 por 100 exterior (estampillado).		
Serie F	84 50	84 50
— E	84 50	84 55
— D	84 50	84 60
— C	84 75	84 60
— B	84 75	84 50
— A	84 05	84 50
— G y H	84 85	84 85
Diferentes series	84 50	84 50
4 por 100 amortizable.		
Serie E		
— D		87 25
— C		87 25
— B		87 25
— A	87 25	87 25
Diferentes series	87 50	
5 por 100 amortizable.		
Serie F	96 10	
— E	96 40	
— D	96 40	96 70
— C	96 60	96 60
— B	96 60	
— A	96 60	96 60
Diferentes series		
5 por 100 amortizable. Emisión de 1917.		
Serie F		
— E		
— D		
— C	95 80	95 80
— B	95 80	95 80
— A	95 80	95 80
Diferentes series	95 80	95 80
Carpetas al 4 por 100 interior.		
Diferentes series		
Ayuntamiento de Madrid.		
Villa Madrid 1918	92 50	
Obligaciones de 1868	70 50	70
Expropiaciones del Interior al 5 0/0		92
Cédulas del Ensanche		
Villa Madrid, 1908 (Deudas y Obras)		
Empréstito de 1914		
Banco Hipotecario de España.		
Cédulas hipotecarias al 4 por 100	97 50	97 60
Idem id. al 5 por 100	105 85	105 85
Valores industriales (acciones).		
Banco de España	532	531
Banco Hipotecario	268	268
Banco Hispano-Americano	295	
Banco Español de Crédito		143
Compañía de Tabacos	295	
Unión Española de Explosivos	321	
Banco de Castilla	100	
G. Azucarera: Acciones preferentes	121 25	121 25
Idem: Acciones ordinarias		50 0
Altos Hornos		
Duro Felguera		
Unión Alcoholera Española	150	150
Banco Español del Río de la Plata		
Madrid, Zaragoza y Alicante	283	281 50
Nortes de España	314	
Ferrocarriles Andaluces	303 50	303
	51	
Obligaciones.		
G. Azucarera: Estampilladas		
Idem: No estampilladas		
Bonos Banco de España 4 por 100		
M. Z. A. 3 por 100	295	
Nortes, 1905	54 75	
Moneda extranjera.		
Francos	35 30	34 90
Libras	22 81	22 81
Francos suizos		104 25
Dollars	5 83	5 86
Marcos	9 65	9 70
Liras		

Imp. de LA CORRESPONDENCIA DE ESPAÑA
Factor, 7.

Anís "WILSON"

FRANCISCO ALVAREZ
CONSTANTINA

Se vende en toda Farmacia acreditada.

El VINO NOURRY
(Yodo y Tanino)
es el Fortificante
y el Depurativo más enérgico.

Soberano contra:
DEBILIDAD GENERAL
ANEMIA
LINFATISMO
ENFERMEDADES del PECHO

Por su sabor agradable y su eficacia, el VINO NOURRY reemplaza ventajosamente al aceite de Higado de Bacalao, y, además, despierta el apetito.

En las Enfermedades de las *Mujeres* (colores pálidos, períodos dolorosos) y en las de los *Niños* (glándulas, escrófulas, usagres, etc.), el VINO NOURRY es un remedio soberano á ningún otro comparable.

COMAR & Cie — PARIS 1473

AVISO
La casa que paga más por toda clase de alhajas, de oro, plata, platino y dentaduras, es Plaza de Santa Cruz, núm. 7. PLATERIA.—MADRID

Arreglomotores. Cabestreros, 5

Garage motocicletas. Reparaciones garantizadas. Jaulas independientes, excursiones en side-car. César Ruiz. Arapiles, 5. Teléfono 16-86, J.

RECONSTITUYENTE
El más enérgico de los reconstituyentes es el
VINO DE BAYARD
Peptona fosfatada, que devuelve a todas las personas débiles la Fuerza y la Salud.
Depósito en todas las farmacias.
Collin y Compañía, PARIS

DINERO
directo al comercio, industria y propietarios Madrid. Reserva. Sin intermediarios. Orellana, 6, principal dcha. De tres a seis.

Sastrería Jiménez, Hortaleza, 75. Hechuras de trajes desde 20 ptas. Vestidos señora fantasía, 15 ptas. Inglesa, 20 pesetas.

PERSIANAS
irrompibles por su calidad y precios tan económicos que resultan irrisorios. Enorme surtido en esteritas japonesas. Cayetano Polo y Hermano 19 y 21, Fuencarral, 19 y 21.

Carbón de encina
Vendo 12.000 a. Médico Salvatierra de Santiago (Cáceres).

Epiteliomas, Cáncer, Lupus, Fístulas y similares
Se curan únicamente con EPITELIOL, medicamento nuevo inofensivo de aplicación directa. Literatura gratis al que la pida. Frasco, 15 ptas; doble, 25 ptas; de ensayo, 6 ptas; por correo certificado, sin aumento enviando su importe. Pedidos á EPITELIOL, Factor, 16, Madrid.

VALERIANO PEREZ
Empresa anunciadora.
9, Plaza del Progreso, 9
Teléfono número 79.

✝

PRIMER ANIVERSARIO
DE LA SEÑORA

D.ª Estefanía Bernaldo de Quirós

VIUDA DE FAES

QUE FALLECIO EL DIA 26 DE ABRIL DE 1919

en su palacio de Coviella (Asturias)

Después de haber recibido los Santos Sacramentos y la bendición Apostólica.

R. I. P.

Su afligida hija, doña Amalia Faes Bernaldo de Quirós; hermanos, sobrinos y demás parientes,

RUEGAN a sus amigos encarecidamente se sirvan encomendar su alma a Dios y asistan al funeral que por su eterno descanso se celebrará el 26 de abril de 1920 en su capilla de Coviella.

Ministerio de Cultura

GLOBÉOL
da Fuerza

Anemia
Convalecencia
Edad crítica
Neurastenia
Tuberculosis
Crecimiento
Formación de las jóvenes

Comunicación á la Academia de Medicina de París el 7 de Junio [illegible]

[illegible] Chatelain, 2, rue de Valenciennes, París. — [illegible], Apartado 7[illegible], Barcelona.

[illegible]: EL HOMBRE DE LAS TERAZAS.

GLOBÉOL permite el máximo de esfuerzos.

El GLOBÉOL forma por sí solo todo un tratamiento muy completo de la anemia. Da fuerzas rápidamente, abrevia la convalecencia, deja un sentimiento de bienestar, de vigor y de salud. Específico del agotamiento nervioso, el GLOBÉOL regenera y nutre los nervios, reconstituye la substancia gris del cerebro, vuelve el espíritu lúcido, intensifica el poder de trabajo intelectual y eleva el potencial nervioso.

OPINIÓN MÉDICAL:

«Puedo asegurarle que he tenido resultados maravillosos con el Globéol. Gracias á una dietética apropiada ese remedio está tolerado por los enfermos lo más delicados. Es el vencedor de la debilidad. Vuelve á dar apetito. Hace parar las palpitaciones.»

Gr. Comm. Giuseppe BOTTALICO, «Bari (Italia)».

Una manera infalible de destruir definitivamente
LOS PELOS SUPERFLUOS
Sin ningún riesgo para la piel

No es necesario que una mujer que tenga bigote ó pelos que desfiguren su cuello, sus brazos ó su busto, sufra más este horrible martirio. Para aliviar á todas las mujeres que tengan pelo y vello, y que sean suscriptoras de este periódico, hemos determinado repartir gratuitamente 1.000 ejemplares del libro que describe la manera de destruirlos completamente.

Este libro indica cómo las mujeres de la antigua Roma conservaban la belleza del rostro, limpio de pelo superfluo. Indica también cómo una parisina descubrió el secreto.

Quedaréis encantadas y sorprendidas después de haber mandado el cupón adjunto al Laboratoire Román Solvens, División 209 A, rue de Turenne, 50, París. Mandadlo inmediatamente, porque la cantidad de métodos es limitada.

Poco importa que el vello sea abundante, ni el lugar donde se encuentre. Ahora puede desaparecer definitivamente y sin dolor en poco tiempo, de su cuello, brazos, pecho, ó cualquier parte del cuerpo, sin que vuelva á reaparecer, y las raíces serán destruídas y, por tanto, el pelo no volverá á salir. No es un alivio temporal: es definitivo.

La baronesa de L..., de París, escribe: «Estoy satisfechísima: vuestro secreto es el único para destruir radicalmente los pelos superfluos. Habiendo ensayado muchas cosas sin provecho ahora puedo decir que realmente he obtenido un maravilloso resultado.»

Una cliente mía de Raincy dice:

«Ahora no tengo pelo superfluo. Antes tenía gran cantidad. Lo había ensayado todo hasta ahora, y no creía encontrar manera de destruir completamente y para siempre el pelo y vello.»

Numerosos testimonios de todos los países están á la disposición nuestra.

Córtese este cupón y mándese á A. HOCQUETTE, rue de Turenne, 50, París. División 209 E, con un sello de 0,25 para recibir todos los detalles.

Nombre y apellido..................
Calle y número..................
Población..................

DE ALBERTO INSUA

Acaban de aparecer novísimas y elegantes reediciones de sus famosas novelas **Las neuróticas, Los hombres** (Mary los descubre), **Los hombres** (Mary los perdona) y **El peligro.** Cuatro pesetas ejemplar en todas las librerías.

Pedidos a **Renacimiento,** San Marcos, 42, Madrid.

LEGITIMOS
NEUMATICOS
INGLESES

DUNLOP

Agencia exclusiva de España y Portugal para los productos de THE DUNLOP RUBBER C.º LTD., Birmingham (Inglaterra).

SOCIEDAD ESPAÑOLA DUNLOP (S. A.)

MADRID Claudio Coello, 106. — **BARCELONA** Rambla Cataluña, 78.

Telegramas, Telefonemas DUNLOP

LA MEJOR TINTURA ES
LA FLOR DE ORO

Usando esta privilegiada agua nunca tendréis canas ni seréis calvos

El cabello abundante y hermoso es el mejor atractivo de la mujer

La Flor de Oro es la mejor de todas las tinturas para el cabello y la barba; no mancha el cutis ni ensucia la ropa.

La Flor de Oro Esta tintura no contiene nitrato de plata, y con su uso el cabello se conserva siempre fino, brillante y negro.

La Flor de Oro Esta tintura se usa sin necesidad de preparación alguna, ni siquiera debe lavarse el cabello, ni antes ni después de la aplicación, aplicándose con un pequeño cepillo, como si fuese bandolina.

La Flor de Oro Usando esta agua se cura la caspa, se evita la caída del cabello, se suaviza, se aumenta y se perfuma.

La Flor de Oro es tónica, vigoriza las raíces del cabello y evita todas sus enfermedades. Por eso se usa también como higiénica.

La Flor de Oro conserva el color primitivo del cabello, ya sea negro ó castaño; el color depende de más ó menos aplicaciones.

La Flor de Oro Esta tintura deja el cabello tan hermoso, que no es posible distinguirlo del natural, si su aplicación se hace bien.

La Flor de Oro La aplicación de esta tintura es tan fácil y cómoda, que uno solo se basta; por lo que, si se quiere, la persona más íntima ignora el artificio.

La Flor de Oro Con el uso de esta agua se curan y evitan las **placas,** cesa la caída del cabello y excita su crecimiento, y como el cabello adquiere nuevo vigor, **nunca seréis calvos.**

La Flor de Oro Esta agua deben usarla todas las personas que deseen conservar el cabello hermoso y la cabeza sana.

La Flor de Oro Es la única tintura que á los cinco minutos de aplicada, permite rizarse el cabello y no despide mal olor; debe usarse como si fuer bandolina.

Las personas de temperamento herpético deben precisamente usar esta agua si no quieren perjudicar su salud; y lograrán tener la cabeza sana y limpia con sólo una aplicación cada ocho días; y si á la vez desean teñir el pelo, hágase lo que dice el prospecto que acompaña á la botella.

De venta: Principales perfumerías y droguerías de España y Portugal.

Al por mayor, Sres. Martín y Durán, y Sres. Pérez Martín, y Velasco y C.ª, de Madrid, Vicente Ferrer, Doctor Andreu y Uriach y C.ª, en Barcelona.

BANARINA "ELBA"
CACAO Y HARINA DE PLATANO FOSFATADA
(Legítima de Canarias)
Desayuno delicioso, superalimento muy agradable.
NO NECESITA AZUCAR
MANJAR ALIMENTICIO
Vigoriza los niños, ancianos, nodrizas y enfermos del estómago.
BANARINA "ELBA"
ES EL MEJOR DESAYUNO; de exito mundial. En bars, restaurants, 0,50 taza. Lata para 30 desayunos, tres pesetas, en comestibles, farmacias y droguerías. Enviando 14 pesetas remitimos seis latas franco domicilio.
INDUSTRIAS CANARIAS (Las Palmas)

¿Quién hizo a usted el mejor retrato de comunión de sus niños?
IRUELA Plaza del Progreso, 17

POLICIA PARTICULAR
Vigilancias personales. Informes en todo el mundo. Pesquisas para divorcios y herencias. Preciados, 61, Madrid

MATERIAL FERROVIARIO
Compramos carriles, vagones, vagonetas, molinos, material de hierro y motores.—Peligros, 3, entresuelo.
S. A. LA VASCONGADA

PROPIETARIOS
Una importante Compañía necesita un local de 10.000 pies cuadrados con preferencia alrededores estación Mediodía.

Estaría dispuesta a ponerse de acuerdo con propietario que quisiera edificar, anticipando alguna cantidad a cuenta del futuro arrendamiento. Dirigirse: Apartado n.º 41. Madrid.

Sociedad Anónima de Omnibus de Madrid
Servicio de Omnibus y Berlinas

Para la estación Norte deben hacerse los pedidos en el Despacho Central de la calle Mayor, núm. 32, Teléfono 12 M.

Para transportes de mercancías de pequeña y gran velocidad dirigirse:

En la estación del Norte, Oficinas auxiliares. Teléfono 801 J.

Para las estaciones de Atocha y Delicias, dirigirse al Despacho Central de la Compañía de los ferrocarriles de M. Z. A.; calle Alcalá, 12, Teléfono 103 M.

Se reciben avisos y talones en la Oficina Auxiliar establecida á la entrada de los muelles de Pequeña Velocidad de la estación de Atocha.

Oficinas centrales: Paseo Pontones, 2, tel. 808 M

MUEBLES
De lujo y económicos. Gran surtido, alcobas, comedores, salones, etc. **Plazos y contado.** «La Confianza».
—VALVERDE—5

¡¡Señores Anunciantes!!
PEDID TARIFAS GRATIS EN LA AGENCIA DE
JOSÉ DOMINGUEZ
Plaza Matute, 8, 2.º dcha.
MADRID
y encontraréis descuentos desconocidos en artículos industriales, anuncios, esquelas de defunción, novenarios, aniversarios, vallas, telones y en toda clase de publicidad. Agencia directa para los anuncios luminosos, transformables, de la Puerta del Sol. Pedid tarifas
á la casa más económica de Madrid.

AGUAS PURGANTES DE COSLADA
«LA MARAVILLA»
Analizadas por el sabio doctor D. Santiago Ramón y Cajal, o sea por la primera eminencia médica reconocida universalmente

Las **AGUAS DE COSLADA** constituyen el purgante más eficaz, rápido y seguro; jamás al tomarlas causan irritación, cólicos ni dolores de vientre, como sucede con las demás aguas purgantes; las de **COSLADA** son las únicas que obran a los pocos minutos de tomarlas, y están exentas del sabor amargo que tienen las demás aguas purgantes; sus efectos son seguros y rapidísimos, siendo las mejores que se conocen en todo el mundo, según el dictamen de eminencias médicas. Las **AGUAS DE COSLADA** también son maravillosas para combatir el **estreñimiento,** los **infartos del hígado,** afecciones de **estómago, pulmón y riñones,** y sobre todo contra la **paresia intestinal y de la vejiga; digestiones difíciles, enfermedades pertinentes a la matriz y reumatismo.** Son milagrosas para todas las : : : enfermedades de la piel. : : :

Los pedidos al por mayor para España y el extranjero a los representantes
MARTIN Y DURAN
TETUAN, 3, MADRID
y al por menor en todas las principales farmacias y droguerías del mundo.

15.º REGIMIENTO DE ARTILLERIA LIGERA
Destacamento de Getafe

Teniendo que proceder este destacamento a la venta de las yeguas de desecho, el día 5 del próximo mes de mayo, a las diez y media de su mañana, se verificará en el cuartel que ocupa el mismo en Getafe, la correspondiente subasta, siendo de cuenta del adjudicatario el coste de este anuncio. Unicamente se admitirá la concurrencia de los licitadores que acrediten ser agricultores o ganaderos, mediante la presentación de los correspondientes recibos de contribución rústica o pecuaria, según determina la R. O. C. de 11 de abril de 1915 (C. L. n.º 144).—Getafe, 20 de abril de 1920. — El Comandante, **Joaquín Bornás.**

✝

EL SEÑOR

D. Cristóbal de Reyna y Masa
NATURAL DE SEVILLA
JEFE DE ARTILLERÍA (RETIRADO) Y ESCRITOR
Ha fallecido el 22 de abril de 1920
Después de recibir los Santos Sacramentos y la bendición apostólica.

Sus hijas, doña María Josefa (novicia Esclava del Sagrado Corazón), doña Mercedes y doña Rosario de Reyna y O'Farrill; hijo político, D. Antonio Ribas; nietos, hermanos, doña María Teresa y D. José; hermanas políticas, sobrinos y sobrinos políticos,

RUEGAN a sus amigos le encomienden a Dios.

Por expresa disposición del finado no se ha dado cuenta del fallecimiento hasta después de su entierro.

LA TOS
Cualquiera que sea su origen
se alivia SIEMPRE INSTANTANEAMENTE con el empleo de las
PASTILLAS VALDA
antisépticas.
Este PRODIGIOSO REMEDIO
es incomparable para la cura radical de los **RESFRIADOS, Doleres de GARGANTA, LARINGITIS** recientes ó crónicas, **CATARROS** cerebrales, **BRONQUITIS** agudas ó crónicas, **CATARROS** pulmonares, ¡**Grippes, INFLUENZA, ASMA, ENFISEMA,** etc.
Exigid siempre una CAJA de las VERDADERAS
PASTILLAS VALDA
con el nombre **VALDA** en la tapa y la dirección del único inventor y propietario **H. Canonne.**
Laboratorio: Diagonal, 418, Barcelona, bajo la dirección del farmacéutico Don Antonio Pena Deo.
Se venden en todas las farmacias y droguerías.
La Caja Ptas 1.50
Agentes Generales: V. FERRER y C.ª BARCELONA.

Fórmula: Menthol . . . 0,003; Eucalyptol 0,0004; Azúcar, goma.

✝

EL SEÑOR

D. Antonio Sánchez y Ferrándiz
AGENTE QUE FUÉ DE CAMBIO Y BOLSA
Y su hijo Carlos
Fallecieron el día 19 de septiembre de 1902 y el 25 de abril de 1914.

Después de recibir los Santos Sacramentos y la bendición de Su Santidad.

R. I. P.

Su viuda y madre, doña Antonia Hermida; hijo y hermano, D. Antonio y demás familia,

Ruegan a sus amigos les encomienden a Dios en sus oraciones.

Todas las misas que se celebren mañana 25 en la Real Iglesia de la Encarnación, de esta corte, serán aplicadas en sufragio de sus almas.

LA PRENSA
AGENCIA DE ANUNCIOS DE RAFAEL BARRIOS
Carmen, 18, Teléf. 123, Madrid

Combinaciones económicas de varios periódicos. Pídanse tarifas y presupuestos para publicidad en Madrid y provincias. Grandes descuentos en anuncios y esquelas de defunción, novenario y aniversario.

2009 Ministerio de Cultura

LEA USTED LAS OBRAS DE "EDITORIAL CALPE"

Una novela corta inédita

LEA USTED LAS OBRAS DE PEREZ GALDOS

LA IGNORADA

LUIS DE GALINSOGA

I

LA SEÑORITA RUIZ

Míster Hougton, director del Banco Anglo-Hispano, mandó llamar a su despacho a la señorita Ruiz, una de las empleadas del negociado de Correspondencia de la casa.

Al instante, la señorita Ruiz, menuda, modosa y muy bella, comparecía ante el director, el cual hubo de decirla así:

—Señorita Ruiz: estoy autorizado por el Consejo de Administración del Anglo-Hispano para aumentar los sueldos a los empleados. Hace tiempo que propuse que, sin perjuicio de generalizar la medida, el sueldo de usted fuera elevado.

—Muchísimas gracias, míster Hougton—interrumpió dulcemente Anita Ruiz.

El director prosiguió:

—No es cuestión de gracias. Se trata de un acto de justicia. Lleva usted en la casa dos años, y sólo una vez se le ha subido a usted el sueldo. Sin embargo, el trabajo de usted ha sido cada día más intenso, de mayor responsabilidad... Empezó usted llevando la correspondencia francesa solamente. Hace un año que, además, está usted encargada de la correspondencia inglesa. Y aun tiene usted tiempo para trabajar un par de horas al día en la caja y en el Negociado de cupones e intereses... Es usted admirable.

Bajos los ojos y teñida de rubor la luz de aquel rostro bondadoso y alegre, la señorita Ruiz creyó de nuevo oportuno dejar hablar a su gratitud. E interrumpiendo por segunda vez a míster Hougton:

—Cumplo con mi deber, señor director—dijo—, y sólo la bondad de ustedes es la que da mérito a mi conducta. ¡Son ustedes tan cariñosos conmigo!...

Con gesto de afectuosa severidad, míster Hougton atajó aquel torrente de gratitud que por la linda boca de Anita empezaba a salir. Y continuó:

—De modo, señorita Ruiz, que desde ahora el sueldo de usted será de mil quinientas pesetas mensuales. Y para que la retribución esté proporcionada con respecto a las de los demás empleados, el Consejo de Administración, a propuesta mía, ha acordado nombrarla a usted jefe del Negociado de corresponsales y de la Secretaría central... Que sea, pues, enhorabuena, y puede usted retirarse, señorita.

No lo hizo la inteligente y encantadora empleada sin dar por tercera vez—y ésta casi llorando—rienda suelta a su gratitud por aquella espontánea decisión del director, que tan inopinadamente venía a favorecerla con un espléndido aumento del cincuenta por ciento de sus haberes.

—Señor director—balbució Anita—, yo no sé cómo decirle a usted mi alegría, ni sé expresarle mi agradecimiento... ¡Me hace tanta falta el dinero, míster Hougton!

Interesó al director aquella exclamación lanzada «ex abundantia cordis», en tal momento de emoción propicia a las confidencias con el alma buena que acababa de infundir en la de la joven la alegría. Y faltando a la extremada discreción con que solía hablar con Anita, aventuró con habilidad esta indagatoria:

—Sí, ya me lo figuro... Estará usted ahorrando para casarse...

Los ojos de Anita se animaron súbitamente. Fué un fulgor fugitivo. Bien pronto las negras y espesas pestañas de la grácil empleada abatiéronse sobre sus ojos dulces y húmedos, como abrumadas por algún pensamiento triste.

Y sonriendo, los labios de Anita opusieron una negativa a la natural sospecha del director.

—¡Quiá!, no, señor, Yo no voy a casarme. Ni siquiera tengo novio. ¡Pobre de mí!...

El acento de apacible resignación con que Anita pronunció estas palabras espoleó la curiosidad de míster Hougton, el cual insistió en la escaramuza:

—Vamos, señorita Ruiz. No parece que se compadece usted a sí misma con mucha razón. ¡Ea!, ¿cuándo se casa usted?

Anita echóse a reír francamente y replicó:

—De veras, señor director. No me caso ni tengo novio. Si para eso fuera, no me haría ninguna falta el dinero...

Y después de una pausa, cambiando otra vez el tono, que volvió a ser de mansedumbre, añadió:

—Son otras mis obligaciones, míster Hougton...

El director creyó oportuno y correcto dar por terminada su escaramuza. Contrariábale no haberla consumado con mayor éxito para su curiosidad, tan repentinamente excitada con respecto a la señorita Ruiz... Y, resignado, finiquitó la charla grata, ordenando a la empleada:

—Bien, señorita Ruiz. De todos modos, ya sabe usted que en esta casa todos deseamos su felicidad.

—Muchas gracias, señor director. Lo sé y no lo olvidaré jamás... ¿Me manda usted algo más?

—Nada; es decir, sí. Dígale al señor Idiáquez que pase.

La señorita Ruiz salió del despacho del director dejando tras sí una estela luminosa y fragante de gracia y de virtud...

*

El secretario general del Banco Anglo-Hispano, D. Ramiro de Idiáquez, había sido llamado a la presencia del director par ser informado por éste de los acuerdos de la reunión que el Consejo de Administración había tenido la víspera.

Uno de ellos era el relativo al personal. El Sr. Idiáquez habría de cursar en seguida las órdenes para hacer ejecutivas aquellas decisiones.

Míster Hougton dió cuenta al secretario de que la señorita Ruiz había sido nombrada jefe de la Secretaría central. ¿Qué le parecía al amigo Idiáquez de la designación? ¿Serviría la señorita Ruiz para la labor minuciosa, intensísima, delicada de aquel cargo?... Míster Hougton creía que sí. Sin embargo, no estuviera tranquilo hasta tanto que Idiáquez, el sagaz Idiáquez, diera su opinión.

No anduvo remiso en emitir su dictamen el secretario general del Anglo-Hispano. Y fué breve, pero sustancioso su juicio.

—Creo—dijo Idiáquez—que no hay en ninguna casa de comercio ni de banca del mundo un empleado como la señorita Ruiz. Y no sólo para regir el Negociado de la Secretaría, sino hasta para dirigir el Banco la tengo yo por apta. Estoy de enhorabuena, porque no podían ustedes haberme asignado un colaborador más útil.

Míster Hougton quedó tranquilo como director con los informes que Idiáquez diera de la señorita Ruiz. Y asegurado y garantido así el servicio, pudo ya con sosiego reanudar la escaramuza que momentos antes tan poco éxito obtuviera.

—Me alegro escucharle a usted esa opinión—dijo míster Hougton al secretario, —y celebro que el talento de usted y su gran conocimiento del personal de la casa corroboren el juicio que yo tenía formado acerca de esa empleada.

—Es, además, una excelente muchacha —describió Idiáquez—, y nadie observó jamás en ella cosa alguna que la pueda distraer de su deber. Ya ve usted. Lleva dos años en la casa. Pues no hay quien haya logrado sorprenderla en un paseo, en una diversión, en un teatro...

—Sí que es raro—exclamó afanosamente el director.

Idiáquez prosiguió:

—Parece como si al salir de la oficina se esfumara. Ninguna de sus compañeras ha conseguido enterarse de su vida. ¡Ni siquiera de su domicilio! Y ya sabe usted que aquí, cuando hay que darle alguna orden a su casa, se le avisa a la «Editorial Española», en donde hace traducciones... Es un misterio. Pero un misterio lleno de virtud, según las apariencias.

Míster Hougton contó entonces a Idiáquez la conversación que acabara de tener con la empleada. ¡Pobre chica! ¡Qué tristeza puso en sus palabras cuando dijo: «Mis obligacione son otras, señor director»!

Idiáquez aclaró:

—Sólo sabemos, y eso muy vagamente, que Anita mantiene a su pobre madre y a tres hermanitas. ¡Sabe Dios qué tragedia será ésa!... Algunos días llega a la oficina, y entre grandes muestras de alegría cuenta a sus compañeros que la noche anterior la pasó en vela, traduciendo obras inglesas para la «Editorial Española».

—A lo que parece—interrumpió el director—, esa chica tiene entonces muchos ingresos. Ya puede mantener holgadamente a su madre y a sus tres hermanitas... ¡Caramba! ¡Hasta con lujo!

—Sin embargo—arguyó el secretario—, ella va vestida muy modestamente, y no parece denotar opulencia en su vivir...

La conversación languideció, hasta quedar desvahida en aquel ambiente de finanzas, de guarismos, de cotizaciones y de tráficos, tan poco propicio a reflexionar sobre la felicidad o la desgracia, el bienestar o los infortunios de las máquinas humanas que realizaban los servicios, y que, con eufemismo secular, son conocidas en tales establecimientos con el nombre de «empleados».

Director y secretario abandonaron el tema de Anita Ruiz, no sin antes convenir en que «este Madrid está lleno de misterios».

II

LAS SEÑORITAS DE VARGAS

He aquí a las señoritas de Vargas: Fifí, Solín y Nati. Tres retoños de doña Jesusa Vargas. A dos pantorrillas por retoño, hacen, entre Nati, Solín y Fifí media docena de pantorrillas... Y si así las enumeré, presentándolas por sus extremidades inferiores, no es mi picardía, ni menos—¡Dios piadoso!—mi procacidad, lo que me induce a hablarles de las señoritas de Vargas,

consideradas de rodillas para abajo. Nada tan lejos de mi ánimo como proyectar sobre este relato la sombra equívoca de visiones naturistas.

Pero es que las señoritas de Vargas son famosas sólo porque entre las tres reunen las seis pantorrillas más lucidas y más nerviosas de Madrid... En los tangos y «agarraos» elegantes de los hoteles, en las cachupinadas de círculos y de casas, en los paseos, en la platea de los teatros, en las salas de los cines, las pantorrillas de las Vargas gozan de una popularidad emocionante... En más de una ocasión, las felices poseedoras de tales extremidades han tenido que rechazar los ofrecimientos que algunas fábricas de medias les hacían para que se dejaran cortar las pantorrillas, con objeto de ponerlas luego en los escaparates, no sin antes introducir en ellas una batería de bombillas eléctricas.

Quiero decir con esta descripción que las señoritas de Vargas triunfaban en ese mundo, en el cual se está realizando, con prisa y con desenfado, por una generación apetitosa de pimpollos de quince a veinte años, el saldo de todos los pudores... y de todas las prendas de ropa interior, exceptuadas, claro está, las medias, sin cuya colaboración la pantorrilla perdiéra la ribera diabólica por donde tantos pollos «bien» —¡Dios mío!—caminan al matrimonio y ¡al matadero!

Miguel Agudo, el solterón observador, filósofo cazurro y escéptico «peñista», describía muy gráficamente la moda femenina diciendo de las Vargas y de las que, como ellas se presentaban en teatros, paseos y hoteles:

—Van «esnúas».

El acento andaluz de Agudo daba mayor plasticidad a la frase.

Nati, Solín y Fifí Vargas no sabían ya qué prenda quitarse ni cómo subrayar más sus morbideces. La mamá, aquella hedionda señora de Vargas, cada vez que iba con las niñas a la modista, encargaba muy especialmente que las faldas fueran muy cortas.

—¡Ay, hija!—exclamaba—. Con lo sucias que están esas calles, es preciso que los vestidos no arrastren. ¡Cuántas veces se lo tengo oído al doctor Talavera! «No hay nada tan antihigiénico para la mujer como la basura de las calles...» Las faldas, cortitas, cortitas, amiga Mimí. Además; con lo menuditas que son estas chichas... ¡Ay, sí, Mimí! Las faldas, cortitas...

Cuanto más cortas eran las faldas de las «niñas», más largas eran las cuentas de la modista.

Mimí, «robes et manteaux», no sabía de dónde sacaba el dinero aquella gente. Ni le preocupaba gran cosa, porque «madame» Vargas pagaba puntualmente las facturas, que era lo que a Mimí interesaba de un modo vivo y directo.

Lo cierto es que la mamá y las tres niñas «estaban en todas partes», cualidad que en ellas no era deífica, sino más bien diabólica, porque allí adonde iban llevaban consigo la tentación, menester en el cual—justo es reconocerlo—hacíanles una seria competencia las de Núñez, las de Penalva, las de Antúnez, las de Crespo y todas las afanosas y picarescas expositoras de pantorrillas y de pechugas, que bailaban la zarabanda de medias transparentes y de vestidos inverosímiles...

Nadie sabía de la señora y de las señoritas de Vargas la filiación ni la procedencia. Todos celebraban su asiduidad a la vida «elegante», porque eran, sin disputa, lo que se llama un encanto de frivolidad...

*

Era en la Castellana, a medio día... Artemio Hinojosa fué de repente abordado, casi asaltado, por Guillermo Hougton, del cual recibió confusamente y en tropel este tumulto de impresiones, de deseos, de preguntas y de garambainas:

—Hola, chico... ¿Te has fijado en aquellas seis pantorillas? ¿Y en las medias? ¿Quiénes son?... ¿Las conoces?... Preséntame a ellas...

Artemio procuró calmar a su amigo.

—Bueno; vamos por partes. ¿A quién quieres que te presente? ¿A las medias?... ¿A las pantorrillas?... Reflexiona.

Guillermo Hougton reflexionó. Y aclaró que era a las lindas propietarias de las pantorrillas y de las medias a quienes él deseaba ser presentado. ¡Naturalmente! «Por ahora», le bastaba con conocer a las propietarias...

Artemio Hinojosa accedió... A los pocos momentos, Guillermo Hougton, el hijo único de míster Hougton, director del Banco Anglo-Hispano, era presentado a las señoritas de Vargas.

Guillermo no tenía de inglés mas que el apellido... Naciera en Madrid, y jamás salió de España. Su padre, el director del Anglo-Hispano, enviudó precisamente por causa del alumbramiento desgraciado de este su único hijo, a quien míster Hougton mimaba con demasiada indulgencia...

Y he ahí al inglesito «gato» estrechando la mano de Nati Vargas, a quien acaba de ser presentado.

Pero dura poco la conversación porque la mamá «madame» Vargas, nerviosa e inquieta, ordena secamente:

—Niñas, es muy tarde. Vámonos.

No fué, sin embargo, tan corta la entrevista de Guillermo y de Nati Vargas, que aquél no pudiera enterarse, a través de una conversación tumultuosa e incoherente de la muchacha, de que las «niñas» de Vargas «eran Ruiz Vargas; pero todo el mundo las entendía por Vargas»; de que «vivían tan felices LAS TRES con mamá»; «nunca fueron más de tres hermanas»; «tenían posesiones en la Mancha»; «adoraban a la Bertini, y, sobre todo, reputaban de ñoñería beata la guerra que se hacía a la costumbre de lucir las pantorrillas...»

Así, en aluvión apresurado y abrumador, Guillermo Hougton recibió cabal noción de lo que las señoritas de Ruiz Vargas tenían en el alma. Esperaba el picarón adquirir en sucesivas «sesiones» detallada idea acerca de lo que en su parte física y perecedera atesoraban las lindas chicas de la media docena de pantorrillas...

*

Cuando la mamá y las tres niñas avanzaban, ya solas, por la Castellana, la señora de Vargas recriminó así a su hija Nati:

—Eres boba, hija mía. Y nos vas a buscar con tu imbecilidad un disgusto muy serio. ¿Te parece?... ¡Dejarte presentar al chico de Hougton!...

Nati replicó con insolencia a su madre, mientras guiñaba un ojo aún a Guillermo, que todavía no había desaparecido de la escena.

—Pues no veo por qué no he de conocer yo a ese muchacho. ¡Es tan guapo y tan simpático! Además, tiene automóvil y va todas las noches al Edén Cabaret. Es muy elegante...

La mamá prosiguió implacable:

—Sí, muy elegante. Pero sin duda olvidas que es hijo de su padre, y que su padre ignora en absoluto que Anita es hermana vuestra, y que es ella la que nos mantiene en este lujo y en este tren... Anda, no seas tonta. Echate de novio a Guillermo, y cuando estés con él en el cine, en los ratos que te deje libre la oscuridad, cuéntale toda la historia... ¡Habráse visto la mocosa! Sois capaces de echarlo todo a rodar con vuestra imprudencia... Y me apostaría cualquier cosa a que ya le has colocado a ese muchacho la relación de que además de vosotras tres hay otra hermana que está impedida, o que «se quiere meter monja»... No sería la primera vez que hacéis esa tontería...

La señora de Vargas, viuda de Ruiz, interrumpió su filípica para advertir a Solín:

—Solín, hija. ¡Qué distraída vas! Te acaba de saludar Hilario Antolínez. Y tú no le has contestado.

Solín arguyó, rebelde:

—Pero, mamá, si no me miró a la cara. ¡No ha pasado de las pantorrillas!...

En estas pláticas, capaces de edificar y ejemplarizar el corazón de un romántico, las señoritas de Ruiz Vargas llegaron a su casa, en la que una grata noticia les aguardaba, según podrá comprobar quien me hiciere merced y honor de seguir leyendo.

III

LAS SEÑORITAS DE RUIZ VARGAS

Anita Ruiz Vargas—en el Banco Anglo-Hispano y en el mundo del trabajo Anita Ruiz a secas—esperaba ansiosamente la llegada de su madre y de sus tres hermanas para arrojarse en sus brazos y comunicarles el aumento de sueldo, el ascenso, la felicidad, todo lo que en aquella mañana le habían traído a su vida laboriosa las blancas hadas de la dicha.

A punto y filo de las dos de la tarde, según costumbre, hicieron su entrada ruidosa y algarera en casa la señora y las señoritas de Ruiz Vargas—en la vida frívola, en el gran concurso de pantorillas, las de Vargas a secas.

Anita corrió al encuentro de su madre y de sus hermanas para contarles, con tumultuosa alegría, el acuerdo del Consejo del Banco y la conversación que tuviera ella momentos antes con míster Hougton.

—¡Mil quinientas pesetas al mes!—decía emocionada—y ancho campo para desenvolver mis iniciativas. No sabéis lo contenta que estoy. Por vosotras, más que por mí. Yo para mí nada quiero. Pero para vosotras todo me parece poco. Comprendo que exige tantos gastos la vida que lleváis...

—¡Ay, sí, hijita mía!—interrumpió la madre, con frialdad capaz de helar un volcán—. Estas chicas cada día gastan más. Ya ves; dice «Mimí» que ya no puede hacerles los trajes menos de sesenta duros... Gracias a Dios que vamos saliendo de todo. Pobrecita mía; yo siento que tú trabajes tanto. Pero ya verás cómo, al fin, sacas un buen novio y te casas...

Anita suspiró tristemente, y opuso con modestia:

—¡Quién piensa en eso, mamaíta!

Y variando el tono de la voz, y echando de nuevo a revolotear las alondras cantarinas de la alegría salubérrima, Anita se puso a acariciar a sus tres hermanitas, Fifí, Nati y Solín, brindándoles este ofrecimiento:

—Bueno; y para festejar el aumento de mi sueldo, vamos a ver, ¿qué queréis que os regale?

Las tres boquitas de aquellos angelitos contestaron a coro:

—¡Media docena de medias!

Anita sonrió tristemente...

IV

EL ENIGMA DE "LA IGNORADA"

¡Gran revuelo el de aquella mañana en el Anglo-Hispano! ¡Demonio! La noticia no era para menos. La empleada «enigma», como la llamaban sus compañeros; la «señorita misterio», como se la entendía en todas las dependencias del Banco, ¡tenía novio! Y ¡qué novio! Un novio que se declara hoy y que se casa mañana. ¡Ah! Y bien tempranito, porque el nuevo matrimonio habrá de salir en el rápido de Irún para seguir su viaje a Inglaterra, en donde fijará su residencia...

Las operaciones se llevaron aquel día en el Anglo-Hispano con un desgano y con un enervamiento bien poco financieros. Nadie trabajaba con atención. Todos querían dedicarse a comentar el suceso.

El suceso no era para menos. Por lo inopinado y por la rápida gestación que tuviera...

Anita Ruiz se casaba con míster Hougton. El director del Banco Anglo-Hispano había sido designado para dirigir la casa central en Londres. Y el nuevo matrimonio partía hacia allá al día siguiente.

Como la clásica hebra desenreda el consabido ovillo, así esta noticia iluminó la historia retrospectiva de la señorita Ruiz. Y no bien se supo en todas las dependencias del Banco el matrimonio de la empleada con el director, ya corría de boca en boca, sin saber nadie a quién atribuir el éxito de la revelación, la filiación y las circunstancias de la señorita Ruiz.

De ello se habla ahora, justamente, en el despacho del secretario general, don Ramiro Idiáquez.

—Es una muchacha admirable—dice Idiáquez—, o mejor dicho, una santa, esa Anita... Ahora resulta que es ella la que mantiene el lujo y la frivolidad de esas niñas Vargas, que están en todas partes. ¡Es hermana de las muy cursis!

—Y ella no figura nunca, sin embargo...—adujo el conde del Florín, consejero censor del Anglo-Hispano.

—¡Cómo ha de figurar!—continuó Idiáquez—. Todo lo contrario. Oculta su vida privada en tal forma, que en dos años y medio que lleva en la casa, hasta ahora nadie supo que se llamaba Ruiz Vargas y que era hermana de esas tres señoritas

20 Ministerio de Cultura

Compra un
:: PACKARD ::
que es el mejor automóvil

Sociedad : Teatros : Miscelánea

Sé cliente de
NEW ENGLAND
y cuanto uses será elegante

escandalosas que andan por ahí poniendo en ludibrio la virginidad... Alguna vez, yo, hablando con ella, he procurado sonsacarla para que me descubriera un poco el misterio de su vida. Ella siempre sonreía, y me contestaba dulcemente:

—Don Mariano, yo no soy misteriosa. Soy, todo lo más, una mujer ignorada, ¡la ignorada!...

Idiáquez, después de firmar unas cartas que le trajera un mecanógrafo, prosiguió:

—¡La ignorada! Es verdad. ¡Qué bien se calificó ella a sí misma!... Nadie supo de ella jamás. Mientras su madre y sus hermanitas—¡valientes infames!—lucían su descoco y disfrutaban de la vida, la pobre santa trabajaba noche y día para que las hermanitas y la vampiresa de la mamá pudieran alternar... ¡Y luego dicen que se ha extinguido la raza de la mujer abnegada!... ¡Qué suerte la de míster Hougton!

—Y ¿cuándo se casan?—interrogó el conde del Florín.

—Mañana por la mañana. A las siete... A las nueve salen para Londres. Para mí es un día de luto. Se me va mi mejor colaborador y el único dulce encanto de esta vida de tráfago y de prosa metalizada... ¡Qué le hemos de hacer! Dios la bendiga como ella merece.

—¿Parece que «la ignorada» le ha hecho a usted «tilín»?—interrumpió Florín.

—No, querido conde. «La ignorada» lo que me ha hecho es percibir de cerca la santidad...

Hubo Idiáquez de cortar la frase, porque en aquel momento Anita se presentó en el despacho del secretario general. Iba a despedirse...

«La ignorada» y el viejo Idiáquez entrelazaron sus manos con emoción. De los ojos cansados del financiero fluyeron lágrimas... Anita lloró mucho también...

V

ECLIPSE

En los hoteles que son templos, o más bien pagodas, del «agarrao»; en las cachupinadas de las de Antúnez, en las sillas de la Castellana, en las oscuras salas de los cines, se notó la ausencia de la señora y de las señoritas de Vargas. Nadie sabía a qué atribuir el eclipse de la mamá y de las niñas.

En la obsesionante zarabanda de pantorrillas fueron baja las de las señoritas que, según Miguel Agudo, iban «esnúas»...

Noticias de sociedad

REYES Y PRINCIPES

La Princesa Margarita de Dinamarca, hija del Príncipe Waldemar de Dinamarca y de la difunta Princesa María de Orleans, se encuentra en Metz, donde pasará una temporada.

*

Los Príncipes Javier y René de Borbón Parma se han trasladado de París a Viena.

*

Se encuentra enfermo el Emperador del Japón, Yoshihito.

Su estado, aunque de alguna gravedad, no es desesperado.

LA EX EMPERATRIZ EUGENIA : : : : : :

Ha llegado a Sevilla la ex Emperatriz Eugenia, acompañada de su sobrino el duque de Alba.

Después marchará a Córdoba y Granada, donde nació, y luego vendrá a Madrid, donde visitará la famosa quinta de Montijo, en Carabanchel, donde se celebraron tan brillantes fiestas, y que es hoy residencia de la duquesa de Tamames, sobrina de la viuda de Napoleón III.

También se propone visitar la ex Emperatriz su castillo de Arteaga, en Vizcaya, restaurado por Violet le Due, en la época en que el gran arquitecto francés restauraba también la catedral de Reims y el castillo de Pierrefonds, tan grato para Eugenia de Montijo, que en su incógnito suele usar siempre el título de condesa de Pierrefonds.

Aflige a la augusta dama una afección a la vista, como la padeció su madre, habiendo perdido ya la visión en un ojo. Por ello decía recientemente a uno de sus familiares, al decidir este viaje:

—Antes de perder por completo la vista, quiero ver, acaso por última vez, a mi adorada España.

Ese es el único achaque que aflige a la ex Emperatriz, quien, a pesar de sus noventa y cuatro años (nació en Granada el 5 de mayo de 1826), se encuentra fuerte de cuerpo y de espíritu. Es un caso admirable de energía y de lucidez intelectual.

En su vista a España, la ex Emperatriz Eugenia sólo tendrá una impresión triste: la de advertir cómo han desaparecido todos los amigos de su tiempo. El último que quedaba era el duque de Sexto, muerto hace algunos años.

REAL MERCED

Su Majestad el Rey ha concedido el marquesado de Turgena a la señora doña Carmen Silvela y Castelló, esposa de don Juan Gómez Acebo y Modet.

La nueva marquesa de Turgena es hija del ex ministro D. Luis Silvela Casado y de la malograda señora doña Encarnación Castelló y Miranda.

A las muchas felicitaciones que está recibiendo la distinguida dama, una la nuestra afectuosa.

REHABILITACION DE TITULOS : : :

D. José Bermúdez Varela ha solicitado la rehabilitación del título de duque de Cea, con grandeza de España.

D. Luis Jáudenes Lozano, conde de Zanoni, ha solicitado a favor de su esposa, doña María del Carmen Villalonga y León, la rehabilitación del título de marqués del Maestrazgo.

D. Adolfo de Landecho y Allendesalazar ha solicitado la rehabilitación del título de conde de Gálvez, a favor de su esposa doña María de la Concepción Gu[illegible] Maturana y Matheu-Arias Dávila.

EL MARQUESADO DE LAULA : : : : :

Por S. M. el Rey han sido concedidas Reales cartas de sucesión en el título de marqués de Laula a favor de una de las más gentiles muchachitas madrileñas: María del Belén de Arteaga y Falguera.

El marquesado de Laula fué creado en los albores de la Edad Moderna, cuando era España señora del Universo.

Fué primer marqués D. Adán de Centurión y Negrón, de ilustre casa genovesa y general de los ejércitos del césar Carlos V. Se conservó este título cuatro generaciones en la casa de Centurión, hasta que por recaer en hembra en la persona de la quinta marquesa, entroncó en la poderosa casa de Palafox, representada por el quinto marqués de Ariza.

En doña Elena de Palafox, novena marquesa de Laula, se extingue la línea de Palafox, y entronca el marquesado en la casa de Artega-Lazcano, representada por su primo hermano D. Andrés Avelino de Artega.

D. Joaquín Ignacio de Arteaga y Echagüe, actual jefe de esta ilustre casa, 17.° duque del Infantado, 38.° almirante de Aragón, ha cedido el marquesado de Laula a su hija María del Belén, que será 13.ª marquesa del citado título.

Nuestr cordial enhorabuena a la nueva marquesita.

TOMA DE HABITO

En San Lorenzo de El Escorial ha tomado ayer el hábito del Carmen la Srta. Maravillas Pidal, hija de los marqueses de Pidal.

Recibió los primeros votos de esta nueva hija del Carmelo el señor obispo de Sión, asistiendo a la ceremonia muchas familias madrileñas.

AVIADORES EN UNA BODA : : : : : : : : :

En Lima ha contraído matrimonio el aviador francés Condoret con una señorita peruana.

Durante la ceremonia, toda la escuadrilla de aviadores de la Misión francesa, rindiendo homenaje a su compañero y a su prometida, después de volar en distintas direcciones sobre la población, descendieron sobre la iglesia y arrojaron flores sobre los invitados en el momento de salir del templo.

El inmenso gentío que se estacionó bajo los aviadores prorrumpió en vítores a Francia y a los nuevos contrayentes.

MUERTE DE UN COLECCIONISTA : : : :

Ha fallecido en Nueva York el coleccionista Mr. Frick, cuya galería de pinturas constaba de ciento ochenta obras, valoradas en más de trescientos millones.

De la escuela española poseía: del Greco, «El hombre de la armadura», «Retrato del cardenal Jiménez», «Retrato de Anastazi» y «Cristo expulsando del templo a los mercaderes»; de Velázquez, un «Retrato de Felipe IV»; de Murillo, un «Autorretrato», y de Goya, «La forai», el «Retrato del conde de Tebas» y el de la «Señora de Puga».

DANESES EN MADRID

Procedentes de Andalucía han llegado a Madrid los caballeros daneses, cuya excursión a España se había anunciado.

La expedición, a cuyo frente viene su iniciador, el conocido escritor Carlos Bratli, está constituída por varias personalidades de representación social en Dinamarca, entre las que figuran el notable compositor Carlos Nielsen, cuyas obras son conocidas en todos los salones de música europeos; la escritora Matilde Muns, autora de un drama que ha de ser representado en Copenhague; el capitán de Ingenieros Erik Dahlberg, hijo del general Dahlberg, y su esposa; el arquitecto del Municipio de Copenhague, Aage Mathiesen, quien sobre la arquitectura sagrada en Dinamarca tiene publicados trabajos muy notables; el doctor en Filosofía, Martín Goldschmidt, autor de un «Diccionario danolatino», y los señores Michaelsen, representantes de la industria en su país.

Esta expedición tiene por objeto el estudio de los monumentos y estado de las artes en España. Las distinguidas personalidades citadas vienen encantadas de las poblaciones que ya han recorrido.

El Sr. Bratli trae además el propósito de presentar a S. M. el Rey un ejemplar del «Diccionario noruego danoespañol», que ha publicado recientemente en Cristianía, y del que S. M. el Rey Don Alfonso XIII se ha dignado admitir la dedicatoria.

El nombre del Sr. Bratli es en España muy conocido desde la publicación de sus libros «Felipe II», «Spanien», etc.

MUERTE DE UN POETA

Ha fallecido el poeta argentino Rafael Obligado.

Su muerte constituye una pérdida irreparable para la literatura de la Argentina.

El Gobierno ha acordado celebrar exequias nacionales.

DIA DE «DIAS»

El miércoles, fiesta de San Prudencio, celebran sus días nuestro ilustre y virtuoso prelado Sr. Melo y Alcalde, y los señores Rovira y Díaz Agero.

El jueves, San Roberto, el general White, el marqués de Mont-Roig, el vizconde de Cuba y los señores Castrovido y Roldán; y el 30, Santa Catalina de Sena, la señora de García Ontiveros y las señoritas de Abellán y Bárcenas.

UN TE

Los condes de los Corbos reunieron en su casa a varias de sus amistades, obsequiándolas con un espléndido té.

Entre las damas que asistieron a la pequeña fiesta se encontraban las Princesas Margarita y Fabiola Massimo de Borbón; la duquesa viuda de Hornachuelos; las marquesas de Casa Real, Cuevas del Rey, Velasco, Villamagna, San Miguel de Hijar, Garcillán y viuda de San José; las condesas de Casa Tagle de Trassierra y Venadito; las vizcondesas de Val de Erro y San Antonio; la baronesa de Covadonga; las señoras de Lardizábal, Fernández Blanco, viuda de Caamaño, Abellán, Acuña, Cejuela, Sánchez Errázuriz, Martín Aguilera (D. Luis), González-Hontoria, Amezua (D. Agustín) y viuda de Llorens (Villamagna), y señoritas de Hornachuelos, López de Ayala, Ramonet, Illana, San José, Echenique, Sánchez Errázuriz, Bellefroid, Márquez de la Plata, Suárez Inclán y muchas más.

La condesa de los Corbos, con su distinción y amabilidad peculiares, hizo los honores de la casa, auxiliada por su hermana, la marquesa de Camarena.

EN CASA DE LOS DUQUES DE SANTA LUCIA : : : : :

En casa de los duques de Santa Lucía se reunieron a tomar el té gran número de sus amistades.

Asistieron los Infantes doña Isabel, D. Fernando, la duquesa de Talavera, su hermana la señora de Lardizábal, las duquesas de Baena, con su hija la marquesa de Villamanrique; Santa Elena, Vega, con su hija, y Vistahermosa.

Marquesas de Santa Cristina, con sus hijas, y Mont Roig; condesas de Aguilar, Adanero y su hija la de Revillagigedo; Almodóvar, Paredes de Nava y Bernar, con sus hijas; baronesa del Castillo de Chirel y su hija la de Bicorp; la señora de Dato y sus hijas, el marqués de Canillejas y las suyas, el general Milans del Bosch y su esposa, y marquesa de la Rivera.

Señoras y señoritas de Aguilar, Bertrán de Lis, González Hontoria, Bascaran, Bermúdez de Castro, Coello, Aznar, García Loygorri, Heredia, dama de la Reina; Martínez de Irujo, Mendívil (nacida Martínez de Irujo), Eulate y Bernaldo de Quirós.

El ex presidente del Consejo D. Antonio Maura, el marqués de la Torrecilla, el conde de Pozo Ancho del Rey, señores Moreno Carbonero, Sancho y algunos más.

La genial artista Esperanza Iris narró con gran donaire cuentos mejicanos y entonó diversas canciones, que fueron muy aplaudidas.

CAPITULO DE BODAS

En breve se celebrará en Lisboa el matrimonio de la Srta. Lolita Lucio, hija del difunto autor dramático D. Celso, con don Luis Campos Henriques, conde de Pinhel.

En casa de la señora viuda de Lucio, madre de la novia, han estado expuestos la canastilla de boda y los regalos que con motivo de su enlace ha recibido.

Entre éstos llaman la atención las joyas, destacándose un soberbio collar de perlas y otro de brillantes, bolso de oro con zafiros y brillantes, pendientes de rubíes y brillantes, «pendentif» de perlas y brillantes, varias sortijas, broches, juegos de plata, etc.

El «trousseau» de la novia es precioso, siendo de admirar elegantes vestidos y abrigos que llevan acreditadas firmas de modistos de París; ropa interior primorosa, de crespón de China y linón de hilo, con encajes legítimos, tul y «fils tirés»; juegos de cama con encajes de Venecia, Binches y «filet», y otras prendas.

Deseamos a los futuros esposos muchas felicidades.

—En Valencia ha contraído matrimonio D. Francisco Gómez Anastasio, capitán de la Marina mercante, con la señorita doña María Teresa Masiá Vilanova, hija del doctor D. Luis Masiá.

Apadrinaron a los contrayentes el tío del novio, D. Ernesto Anastasio, secretario de la Compañía Transmediterránea, y doña María Vilanova, madre de la desposada, y como testigos actuaron D. Francisco Vilanova, el marqués de Villores y D. José Carrasco, por parte de la novia, y D. Gregorio Pechuán, D. Modesto Casar y D. Antonio Belenguer, por la del novio.

—Los marqueses de Argüelles están participando a sus amistades el próximo matrimonio de su hijo D. José Bernaldo de Quirós y Argüelles con la señorita Carmen de la Cuesta, hija del ex diputado a Cortes D. Segundo.

—El día 8 del próximo mayo se verificará en la iglesia parroquial de San Jerónimo, el enlace de la señorita Marta de Murga Chávarri con D. Jesús de Lamanier de Clairac.

—Se ha celebrado en la iglesia parroquial de la Concepción el enlace de la señorita Mercedes de Hoyos Sancho con el capitán del arma de Artillería e ingeniero geógrafo D. Carlos Valentí de Dorda.

Fueron apadrinados por la madre de la novia, doña Lucía Sancho, y el hermano del novio, el ingeniero de Caminos don José Luis Valentí.

El acta matrimonial fué firmada por D. Melquiades Alvarez, marqués de Retortillo, el ingeniero director de la Azucarera, Sr. Díaz Alonso, y D. José Rábago, que actuaron como testigos por parte de la desposada, y el general de la Armada Sr. Luanco y D. Jaime Tercero, por parte del novio.

—En la iglesia de la Almudena se ha celebrado la boda de la señorita Rafaela Reol con D. Manuel Gálvez Rodríguez, apadrinados por el padre de la novia, don Ignacio Reol, y la madre del novio, doña Josefa Rodríguez López.

Fueron testigos el ex ministro Sr. Silió, el conde de Nava, D. Germán, don Honorio y D. Marcelino Valentín Gamazo, D. Miguel Aleñá y D. Antonio Reol.

Los novios, a los cuales deseamos todo género de venturas, saldrán próximamente para Nueva York.

PETICIONES DE MANO

Ha sido pedida la mano de la bellísima señorita Carmen de San Simón, hija de los condes del mismo nombre, para don Felipe Cabezas y Dabán.

La boda se celebrará a finales de mayo.

—Para D. José María de Castro y Amos ha sido pedida la mano de la señorita María Luisa de Guardamino y Hompanera.

La boda está concertada para fines del próximo junio.

NATALICIOS

La esposa de D. Luis García Goyanes ha dado a luz con toda felicidad un hermoso niño, a quien se impondrá el nombre de Fernando.

Reciban los venturosos padres nuestra más cariñosa enhorabuena.

—La señora de Milans del Bosch (don Javier), Julia Huelín, ha dado a luz, con felicidad, un niño.

Madre e hijo se encuentran bien.

NOTAS VARIAS

Ha sido nombrada vocal del Instituto de Reformas Sociales, en la vacante producida por fallecimiento de la condesa de San Rafael, doña Ignacia de Egaña, marquesa de Rafal.

—Se encuentran en Valencia los señores D. Manuel Creus y D. Vicente Bosch, secretario y comisario, respectivamente, del Aero Club de Barcelona, que han ido a la ciudad del Cid con objeto de buscar terrenos a propósito para el aterrizaje de aeroplanos en el «raid» Barcelona-Valencia, que dicho Aero Club piensa organizar para el próximo mes de mayo.

—En el Conservatorio se ha celebrado una función a beneficio de la Catequesis de la iglesia del Rosario, organizada por varios jóvenes de la buena sociedad.

Se dividió en dos partes. En la primera se pusieron en escena la comedia de Martínez Sierra «Canción de cuna» y el gracioso entremés de los hermanos Quintero «La Morritos».

La segunda parte estuvo a cargo de la señorita María del Carmen Silveiro y Alvarez, que ejecutó al piano varias obras, que fueron muy aplaudidas.

—El viernes próximo, a las seis de la tarde, obsequiará el Cuerpo consular americano, en el Palace Hotel, con un té, a los jefes de Misión de las naciones de América, al personal a sus órdenes y a las autoridades de Madrid.

La invitación ha sido hecha por don Fernando Jardón, como decano del Cuerpo.

—Ha sido condecorada con la banda de Damas Nobles de María Luisa la condesa de Torroella de Montgrí.

—Han jurado el cargo de gentilhombre con ejercicio, D. Alberto de la Torre y Ruiz de la Prada, marqués de la Torre, y D. Fernando Sartorius y Díaz de Mendoza.

ENFERMOS

El subdirector general de Seguridad, D. Guillermo Gullón, ha regresado de Andalucía bastante mejorado de la enfermedad que padece.

—Se encuentra mejorada de la dolencia que la aqueja la esposa de D. Juan Loygorri, e hija del marqués de Estella.

—El Sr. Llansó, jefe del Gabinete telegráfico del Real Palacio, ha experimentado mejoría en su grave dolencia.

—A la vizcondesa de Altamira le ha sido practicada con feliz éxito una delicada operación quirúrgica.

—Se encuentra restablecida de la dolencia que le aquejaba la marquesa de Pontejos.

NECROLOGICAS

Ha fallecido en esta corte doña Francisca García Socarras, esposa del opulento propietario cubano D. Miguel Díaz de Tuesta.

De su matrimonio deja la finada cuatro hijos: doña María Victoria, casada con el conde de Atarés, marqués de Perijáa; doña Francisca, esposa del conde de Torrubia; doña Ana María, casada con don Juan Montojo, y D. Luis. Estos dos últimos se encuentran ausentes, como su padre, el Sr. Díaz de Tuesta, que se halla en La Habana.

El entierro constituyó una verdadera manifestación de duelo.

Figuraban en la presidencia el director espiritual de la finada, P. Monjas; el capellán de la casa de los condes de Torrubia y el agregado a la Legación de Cuba, don Porfirio Díaz de Tuesta, pariente de la finada.

Del numeroso acompañamiento formaban parte los duques de Hijar, Aliaga, Almodóvar del Valle y Ahumada; marqueses de Arriluce de Ibarra, Atalayuelas, Guadalcázar, Torneros, Campo Fértil, Mont-Roig y Valdefuentes; condes de Aguilar de Inestrillas, Torrejón, Buena Esperanza, Vallellano, Campo de Alange y Cabaña de Silva; barón de Velli, y señores Amblard, Laiglesia (D. E.), Escobar y Kirkpatrick (D. José Ignacio), Montojo (L.), Sancho Muguiro (F.); general Bascaran, Isasa, Auñón (F.), Cárdenas (J.), Carvajal (G.), Piñeyro (V.), y muchos más.

Descanse en paz la distinguida señora, y reciban su viudo y sus hijos nuestro sentido pésame.

—Ha fallecido en Versalles Mme. Marie Charon Darder, viuda de Schelesser, madre política de D. Antonio Monedero, presidente de la Confederación Nacional Católico Agraria, a quien enviamos la expresión de nuestro sincero dolor.

—En esta corte ha fallecido el teniente coronel retirado de Artillería y distinguido escritor D. Cristóbal de Reyna y Masa, persona muy conocida y justamente estimada en Madrid.

Hombre de sólida y extensa cultura y de claro talento, dió merecida notoriedad al seudónimo de «Don Ramiro», con que colaboró en «El Correo Español», en «La Epoca» y diversos periódicos.

Publicó otros notables trabajos, entre ellos un «Diccionario» ilustrado.

Había nacido en Sevilla y estaba emparentado con distinguidas familias.

Nos asociamos de corazón al duelo de la distinguida familia, enviando a los hijos y hermanos del Sr. Reyna nuestro sentido y afectuoso pésame.

—Ha fallecido el doctor D. Jerónimo García Velázquez, que a sus grandes merecimientos profesionales unió los consiguientes a su caballerosidad y hombría de bien.

A su distinguida familia, y muy especialmente a su hermano político D. Juan García Revenga, teniente alcalde de Chamberí, ofrecemos el testimonio de nuestra consideración y el más sincero pésame.

VIAJES

Han salido para París los duques de Sotomayor.

—Ha regresado de París el marqués de Palomares.

—Ha salido para Italia, donde pasará una corta temporada, el conde de Vallellano.

—Procedente de Berlín, donde se ha educado en el célebre colegio Poppar, ha llegado a Madrid la señorita Katarine Atangana, hija de D. Carlos, jefe de los Jandues y Banes del Kameron.

—Los recién casados duques de Hernani han salido de Roma para París.

2009 Ministerio de Cultura

Las más lindas toilettes están en
LA VILLA DE PARIS
Tailleurs - Visitas - Soirée

LA MODA AL DIA

Para admirar elegancias
:: HOTEL RITZ ::
Comidas - Tés - Bailes

A LAS LECTORAS

DE LOS BAÑOS

De todos los cuidados del tocador el más sencillo, agradable y natural es el baño; también es el que ejerce una influencia más inmediata, saludable y constante en la belleza.

Sin recurrir, para probar estas virtudes, al vigor y a la longevidad de los pueblos antiguos, es una verdad manifiesta que las naciones que por culto o régimen hacen un uso frecuente de los baños, superan a las otras en hermosura. A su uso cotidiano deben las mujeres de Oriente la belleza de las formas, la finura y suavidad de la piel que les distinguen, y la ventaja de poder entregarse sin peligro a las dulzuras de una vida muelle y ociosa.

En los tiempos casi dignos de sentirse que hayan desaparecido, en los que los legisladores y los sabios eran los «únicos pastores de los hombres», el uso del baño se ponía en primera línea entre los deberes religiosos y sociales; de allí proceden las aguas lustrales, las inmersiones y las abluciones a las que cada uno procuraba someterse. En la actualidad ya no son las leyes ni la religión las que prescriben su uso, sino la higiene y la coquetería; por fortuna, desde este punto de vista su poder es suficiente.

Nadie ignora las extremadas fantasías «hidroterápicas» a que se entregaban, llevadas por su imaginación voluptuosa, algunas grandes damas de la antigüedad, que han sido imitadas con refinamiento extremado por algunas mujeres célebres de los tiempos modernos.

Basta recordar los baños de leche de burra de la madre de Nerón y los de jugo de frambuesa de la célebre aragonesa Teresa Cabarrús, conocida en Francia por el nombre de madame Tallien durante la Revolución francesa. Otras mujeres han hecho célebres sus baños de leche de cabra, ricas esencias y complicadas mezclas. Y en estos últimos años, a menudo oímos hablar de las mundanas que se bañaban en champagne; aun hoy queda alguna que otra mujer galante que, trastornada por la lectura de libros ligeros que describen orgías de actrices excéntricas, las imita; pero así como en las innovadoras puede tener éxito su excentricidad, en una imitadora es de una cursilería muy de novela por entregas.

Estos caprichos costosos sólo han servido para demostrar riqueza e insensatez; no son higiénicos, ni contribuyen en nada a la conservación de la belleza y lozanía del cuerpo.

El baño, para que resulte higiénico y agradable, debe tener una temperatura de veinte a treinta grados, en que es tibio, o de treinta a treinta y cinco, que es caliente, según los gustos de cada una, y puede permanecerse en él un cuarto de hora, mas es debilitante. Se ha de tomar el baño estando en ayunas. Al baño debe seguir una ligera colación y un pequeño descanso.

Este es el baño corriente de todos los días; pero también pueden alternarse con los baños llamados de belleza, que, tomados de vez en cuando, hermosean la piel.

Los baños jabonosos son de muy buen efecto para la conservación de la piel, a condición de que las fricciones de jabón vayan seguidas de prolongada inmersión en el agua.

Los baños de salvado son refrescantes.

Los de almidón suavizan la piel.

Los baños alcalinos (250 gramos de carbonato de sosa) evitan la formación de granos e irritaciones de piel.

Las personas muy nerviosas pueden someterse a un excelente régimen hidroterápico añadiendo al agua tibia un kilo de sal de cocina.

Las que tengan la piel seca y rugosa pueden adicionar al agua del baño 250 a 500 gramos de glicerina.

El raso duquesa, tan flexible y de un brillo tan discreto, se emplea mucho; este modelo, de dicho raso, marino oscuro, está pliseado en los lados; una banda, que rodea dos veces el talle, tiene unos pompones de seda marino y azul «nattier»; flores «nattier» bordadas.

De fina jerga marino, adornado con pespuntes de algodón grueso blanco; cuello y puños de piqué y cinturón de charol blanco.

Su sencillez y elegancia coloca a este modelo entre los más acertados de la temporada; su tejido (de un nombre estrafalario), viene a ser un «cachemire» fresa claro; el delantero, pliseado; abanicos pliseados en la cintura. Cuello de encaje.

CONSEJOS

¡Qué bonita idea! Bajo un sencillo traje sastre azul marino, una blusa blanca de «pongée» lavable, y a un lado, en el pecho, un lindo escudo con las iniciales bordadas con seda azul marino. Completamente inédito, ¿verdad?

Use usted productos
Roberts
En todas las perfumerías

—¡Nunciata! — exclamó—. ¡Qué hermosa eres!

—Si es verdad lo que decís, padre mío—respondió Carmen—, soy dichosa, ¡oh!, muy dichosa por él.

¿Cómo, a menos de tener un alma de piedra o de acero, cómo herir con una frialdad marmórea a la dulce prometida que habla así, y que va antes de una hora a juraros a los pies del altar un amor eterno?

Oliverio cogió la mano de Carmen y la llevó a sus labios, contra los cuales sintió que se estrechaba palpitante y febril.

El contacto de aquella manita perfumada, la casta caricia que hacía a sus labios, doblaron la agitación del joven e hicieron subir la sangre de su corazón a su cabeza con una impetuosidad extraña.

Le pareció que acababa de beber un filtro o el agua del río mitológico, que relegaba los recuerdos más recientes a las lejanas horas del pasado.

Oliverio, sin embargo, no olvidaba a Dinorah; pero el rostro angelical de la pobre bretona desaparecía a medias bajo un velo de repentinas brumas, y la imagen de Carmen se destacaba brillante sobre aquella cortina de confusas nieblas.

—Hija mía, Nunciata—añadió Felipe—, la hora se aproxima... Nuestros parientes y amigos esperan tu aparición con una impaciencia que comprendo y apruebo... ¿Estás ya pronta, y quieres venir a unirte con ellos?

—Estoy pronta, padre mío, y todo lo que vos queráis yo lo quiero y lo querré siempre...

El armador presentó su mano derecha a Carmen, bajó lentamente con ella y con Oliverio la magnífica escalera cubierta con una alfombra de terciopelo y de perfumadas flores; atravesó una antecámara, donde dos hileras de lacayos se abrieron a su paso, y penetró, siempre llevando de la mano a la prometida de su hijo, en las habitaciones de recibo, ya llenas por los personajes más importantes de la ciudad y sus alrededores.

Entre los numerosos convidados que se hallaban reunidos muchos no conocían a Carmen todavía. Ninguno la había visto en todo su esplendor.

En el momento de su entrada, un murmullo de asombro y de admiración se elevó de todas partes, y podemos afirmar que en esta manifestación unánime no entraba la adulación para nada.

Carmen apareció de tal modo deslumbradora, de tal modo superior a todo lo que se había podido ver o soñar, que las mujeres al mirarla se olvidaron hasta de ser envidiosas. Ni una sola de ellas se negó a confesarse muy bajo que la hija de D. José era digna de un trono y del amor de un rey.

En cambio, desde el más joven al más viejo todos los hombres envidiaron la dicha de Oliverio.

¿Quién sabe si algunos no formularon el proyecto para el porvenir de turbar o participar en aquella dicha?...

Entre los notables convidados, aquel sobre quien la belleza de Carmen pareció producir y realmente produjo la más viva impresión, fué el marqués Jorge de Grancey, gobernador de la ciudad del Havre por Su Majestad el Rey Luis XV.

El marqués de Grancey era un joven rico y brillante señor, de veintiocho años de edad todo lo más, que echaba de menos con todo su corazón a Versalles y Trianon, y que se consideraba completamente desterrado en su Gobierno.

Verdad es que no se equivocaba en absoluto, porque a consecuencia de una intriga cortesana, en la que torpemente se declaró contra M. de Maurepas, el ministro en favor, Jorge de Grancey recibió la orden de residir en el Havre hasta que una contraorden del Rey le volviera a llamar a Versalles, a aquella tierra prometida de los cortesanos.

Pero ya sabemos el viejo proverbio «ausencias causan olvido».

Es raro que se equivoque este proverbio.

El marqués estaba ausente y le olvidaban por completo. La contraorden no llegaba, y muy bien podía hacerse esperar aún mucho tiempo.

—¡Bendito sea Dios!—se dijo al ver a Carmen el gran señor fastidiado—. ¡Gra-

Me puse inmediatamente en marcha, sin dinero y casi sin vestidos. Atravesé la Francia en su mayor longitud mendigando para vivir. Llegué esta mañana al Havre extenuado de fatiga y de miseria, supe con profundo asombro y viva alegría que no fuí el único que sobrevivió al espantoso desastre, y que Nunciata se casaba hoy mismo con el hijo del armador. Convencido de que la bella habanera acogería favorablemente a D. Guzmán Morales y Tulipano, el hermano de madame de Najac, su íntima amiga, pedí ser admitido a audiencia. Quisieron cerrarme la puerta; pero insistí, e hice bien, porque Nunciata se dignó recibirme en seguida que supo que yo llegaba de la Habana..., y tengo el honor de hallarme en su presencia... De lo demás, sabes ya tanto como yo.

—Te he escuchado con un vivo interés —dijo Carmen—; ahora escúchame...

—¡Soy todo oídos!...

—Sin molestarte, convendrás conmigo en que, aun cuando eres diestro y astuto, yo soy la más hábil de los dos.

—Convengo en ello con todo mi corazón. Tu plan para convertirte en madama de Najac era realmente soberbio, y el grande y magnífico negocio que hoy se termina es una verdadera obra maestra...

—Vamos, ¿consientes voluntariamente en abandonarte a mí por completo y en confiarme la dirección de tus asuntos?...

—Te diré que sí, y me dejaré guiar ciegamente cuando me contestes a una sola pregunta.

—¿Qué pregunta es esa?

—Hela aquí: ¿harás mi fortuna?

—Haré tu fortuna.

—¿A fe de Carmen?

—A fe de Nunciata.

—Está bien. Me entrego a ti. Dispón de Morales... No es más que un instrumento dócil cuyo mango tienes en la mano.

—Pues bien, vas a salir de ésta sin hablar a nadie y sin responder a ninguna de las preguntas que te dirijan o puedan hacerte los criados que encuentres en el camino...

—Seré sordomudo.

—Existe en los arrabales una posada modesta, que he observado más de una vez al pasar por delante de ella, y tiene por enseña un «áncora de plata...»

—Muy bien.

—Te instalarás en esta posada, teniendo antes cuidado de vestirte de un modo conveniente... Vivirás allí cómodamente, sin negarte nada; pero teniendo cuidado de no llamar la atención...

—Es fácil.

—Saldrás lo menos posible; evitarás toda relación con los curiosos y los indiscretos, y te arreglarás, en fin, de tal suerte, que nadie sospeche que vienes de la Habana, que te hallaste a bordo del «Marsouin», y que me conoces.

—Haré todo eso; pero ¿puedo preguntarte a qué conducen esas innumerables precauciones?

—No lo adivinarías, y sin embargo, quiero hacértelo saber: aún no sé lo que diré de tí y bajo qué pretexto te presentaré a mi marido y a mi suegro. Importa, pues, que la romántica relación que inventaré, no se haya desmentido antes por algunas palabras imprudentes que se te hayan escapado.

—Tienes razón, tienes mucha razón.

—Lo más pronto posible, y sin duda de aquí a poco tiempo, haré llegar a tus manos un billete en el que se detallarán mis instrucciones relativas a la conducta que debes seguir y a las cosas de que deberás estar instruído.

—Esperaré esa carta con paciencia y ejecutaré por punto y coma las instrucciones que encierre.

—Obrando así, todo irá bien. Ahora, señor don Guzmán, adiós, o más bien hasta la vista, porque la hora de mi boda se acerca, mi tocado no está aún terminado, y mis doncellas podrían admirarse de una entrevista tan larga.

—La señorita Nunciata cree que piensa en todo—dijo Morales sonriendo—. Olvida, sin embargo, una cosa de gran importancia.

—¿Cuál?

—Darme dinero.

—Es justo.

Carmen se acercó a un mueble que ocul-

20... Ministerio de Cultura

UN SEÑOR DE COMPROMISO

Creación de ALBA TIBERIO.—Letra de ROSENDO LLURBA.—Música del maestro ROSSI

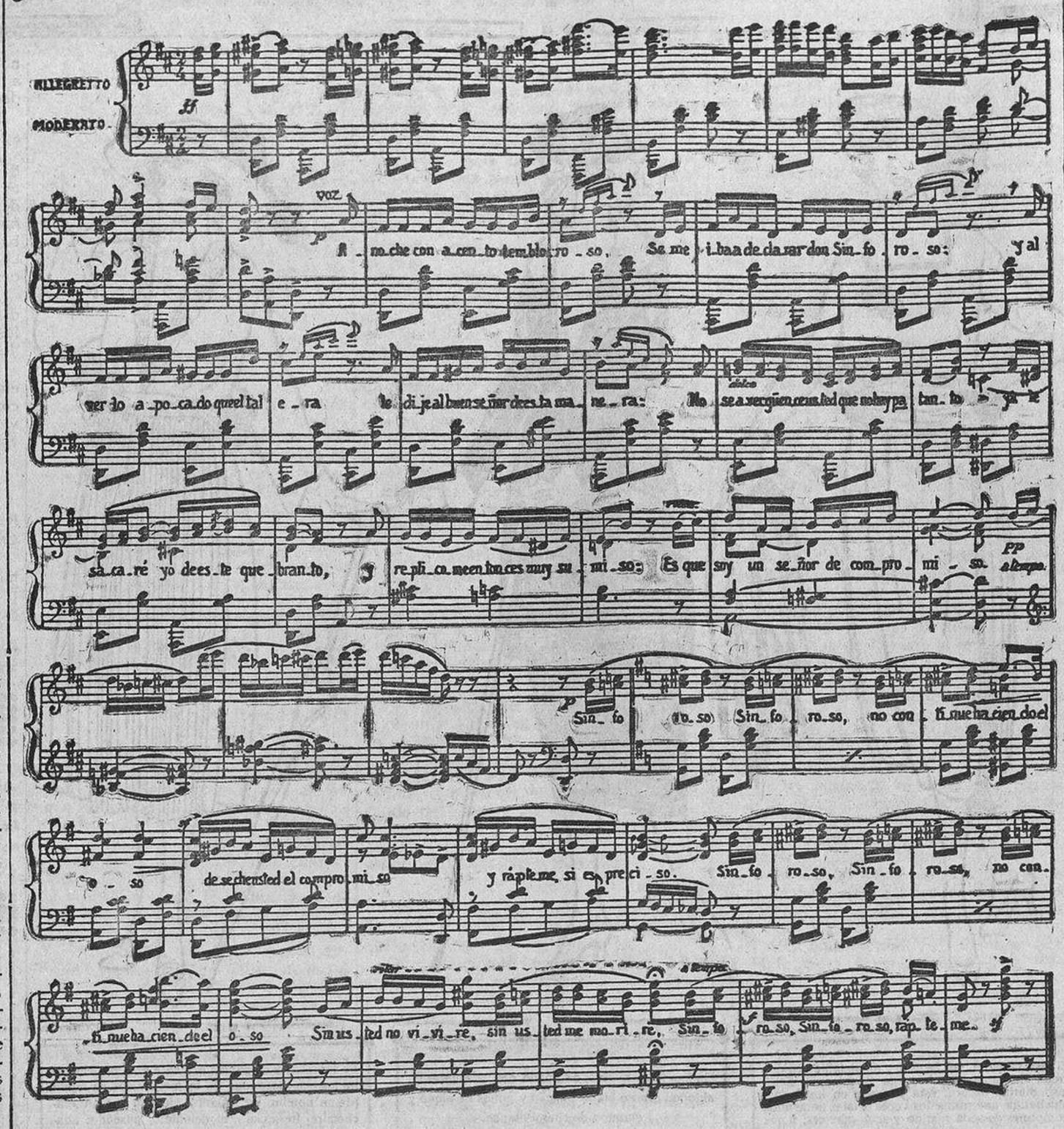

ALBA TIBERIO

Alba Tiberio, la hermosísima artista italiana, puede calificarse de «as» en el género de las artistas enciclopédicas.

Es cupletista, bailarina, malabarista, tiradora, excéntrica musical, etc., etc.

Ella sola puede hacer una sección de dos horas, entreteniendo siempre al público con sus diversos ejercicios, siempre bonitos, siempre originales y de mérito verdadero.

Cuando Alba Tiberio se decidió a debutar en Italia como artista de music-hall, había llegado a ejecutar con perfección todos los trabajos que realizan los artistas de este género. Y aprendió a cantar y a bailar cuando ya era una excelente gimnasta y una formidable tiradora.

Además, sus conocimientos musicales y su desmedida afición la llevaron a tocar numerosos instrumentos, llegando a la perfección en muchos de ellos.

El violín y la armónica son sus predilectos y en ellos realiza verdaderas maravillas, pudiendo ser calificada como una verdadera concertista.

La familia Tiberio constituye una notabilísima compañía, capaz ella sola de hacer espectáculos de la más grande variación.

El padre, hombre joven aún, es un artista de circo de bastante mérito.

Es un tirador tan excelente, que ha conseguido con el rifle y la pistola llegar al colmo de hacer blancos en el aire a veinte pasos o en objeto fijo, vuelto de espaldas y apuntando con ayuda del espejo o bien teniendo el arma con la mano izquierda, que pasaba bajo la axila del lado derecho.

Alba Tiberio le ha servido muchas veces para sostener el blanco, segura en absoluto de su certera puntería.

En España le hemos visto realizar los más arriesgados ejercicios de fuerza.

Sus dedos férreos le permiten partir con gran facilidad una moneda de cobre o dividir en pequeños trozos dos o tres barajas a un tiempo.

De la fuerza de sus músculos da una idea el ejercicio que ha realizado muchas veces en diferentes plazas de toros. Echado en el suelo sujetaba con los brazos y las piernas, al mismo tiempo, dos mulas enganchadas a sus pies y a sus manos, que tiraban en direcciones contrarias.

Tiene otra hija, más pequeña que Alba Tiberio, que es una excelente funambulista.

Pero Alba Tiberio podría perfectamente vivir exclusivamente como cupletista, porque lo es verdaderamente notable. Canta y dice con especial gusto; viste los tipos con elegancia y originalidad y posee un especial gracejo, que unido a su escultural belleza hace que sea una de nuestras canzonetistas que ven con más gusto los públicos.

Y buena demostración de ello lo da la circunstancia de que esta hermosa artista lleva actuando sin cesar en España más de siete años, durante los cuales no ha parado apenas uno en diferentes veces y por causas muchas veces ajenas a la voluntad de las Empresas.

Y es que los teatros de provincias, con contratar a la familia Tiberio han resuelto el difícil problema de dar al público un selecto y variado programa de seguro éxito.

Ahora es muy probable que la familia Tiberio marche a América en condiciones ventajosísimas.

No hace mucho que pudieron haber marchado a medias en el negocio con un empresario americano; pero sólo al 50 por 100 de las ganancias...

¿Se quiere mejor proposición!?

Letra de UN SEÑOR DE COMPROMISO

I

Anoche, con acento temblboroso
se me iba declarando Sinforoso,
y al ver lo apocado que el tal era,
le dije al buen señor de esta manera:
—No se avergüence usted, que no hay para tanto,
ya le sacaré yo de este quebranto.
Y replicó entonces muy sumiso:
—Es que soy un señor de compromiso

Estribillo.

Sinforoso, Sinforoso,
no continúe haciendo el oso;
deseche usted el compromiso
y rápteme si es preciso.
Sinforoso, Sinforoso,
no continúe haciendo el oso.
Sin usted no viviré,
sin usted me moriré,
Sinforoso, Sinforoso,
¡¡rápteme!!

II

El pobre tiene miedo a su señora,
que es bizca, jorobada y le encocora;
a más tiene un carácter decidido,
capaz de asesinar a su marido.
Por esto el buen señor está temblando
que alguien a su mujer vaya soplando
ciertas aventurillas..., y al notarlo,
le digo siempre así para animarlo:

Estribillo.

Sinforoso, Sinforoso, etc.

III

Yo tengo para el hombre tal ternura,
que voy a hacer por él una diablura;
pues tiene ese señor muy buenas prendas,
y dispone además de algunas rentas.
Si logro que conmigo se escapara,
la dicha por completo me colmara;
feliz con Sinforoso yo sería,
pues mi primito Andrés también vendría.

Estribillo.

Sinforoso, Sinforoso, etc.

taba los adornos y las alhajas que formaban parte de los regalos de boda.

Entre este montón de objetos, notables por su riqueza o su elegancia, veíase un cofrecito cuadrado, de acero pulimentado, realzado con relieves de plata bruñida, preciosamente cincelada.

Carmen abrió este cofrecito.

Estaba lleno de hermosas piezas de oro, nuevas y brillantes. Estas monedas, vírgenes de todo contacto y salidas del cuñb para entrar en el cofrecito, representaban una suma de 100.000 libras.

Felipe le Vaillant las había traído él mismo a la prometida de su hijo, después de haber firmado el contrato.

—Pon las manos—dijo Carmen a Morales.

El gitano no se hizo repetir dos veces esta orden.

La joven cogió dos puñados de oro y los dejó caer sucesivamente en los dedos encorvados de su hermano, que se cerraron después como las garras del gavilán sobre una presa deseada.

Los vestidos de Morales estaban hechos jirones; pero sus bolsillos, intactos aún, recibieron este precioso depósito.

—Ahora—dijo Carmen—tienes lo que necesitas.

—Sí, no reclamo nada, al menos por ahora.

—Vete pronto, porque necesito todo el tiempo para vestirme.

—Una palabra más. ¿Me autorizas a asistir con el más riguroso incógnito, y oculto detrás de alguna columna de la iglesia, a la ceremonia de tu boda?

—Por el contrario, te lo prohibo del modo más terminante.

—¡Es lástima! Tenía curiosidad por ver a Nunciata Rovero jurar amor y fidelidad a Oliverio le Vaillant. En fin, me prohibes esta satisfacción, obedeceré religiosamente.

—Cuento con ello.

—Escríbeme lo más pronto posible.

—Está convenido.

—Hasta la vista, Nunciata.

—Hasta la vista, D. Guzmán.

Carmen abrió la puerta que daba a la antecámara, y Morales salió, teniendo cuidado de inclinarse por tres veces consecutivas de un modo lleno de humildad y de respeto en cuanto sintió fijarse en él las miradas de las doncellas.

—Terminad mi tocado—dijo Carmen a las dos mujeres cuando hubo desaparecido el gitano.

Volvió a sentarse y abandonó de nuevo su espléndida cabellera a las diestras manos que metamorfoseaban sus pesadas trenzas en una brillante diadema de juventud y de belleza.

Al cabo de un instante este delicado y maravilloso trabajo se terminaba, y la engañadora corona de flores virginales, retenida por los alfileres de diamantes, de que ya hemos hablado, venía a adornar la frente tan pura y aterciopelada de la española.

Eran las diez y media.

Los convidados no tardarían en llenar los salones del armador.

Carmen dejó caer su peinador y se vistió el traje de punto de Alençon, que desde muchos días atrás daba pasto a las curiosas preocupaciones de toda la ciudad.

Este traje descubría a medias el mármol vivo de las esplendentes espaldas de la joven. Las perlas del collar se entrelazaban alrededor de la garganta. Los brazaletes de diamantes se ataron a las muñecas. El ramo de flores de azahar, semejante a la corona, alcanzó al fin su sitio en el corpiño, cuya seda y encajes dibujaban, al par que ocultaban, las incomparables formas.

Una de las doncellas arregló por detrás los pliegues de la larga falda. Puso dos o tres alfileres, ensanchó algunos nudos, a los que se fijaban los herretes de diamantes, y después dijo:

—El tocado de la señorita está terminado; me atrevo a esperar que le satisfaga.

—Está bien—respondió Carmen—; os agradezco vuestros cuidados.

Se acercó a un gran espejo, donde su imagen radiante se reflejaba desde la cabeza hasta los pies. Examinó con escudriñadora mirada el conjunto y los detalles de su persona: una sonrisa vino a sus

labios; una viva llama pasó por sus ojos, y se dijo en su interior:

—Vamos, decididamente soy hermosa.

En este momento una de las doncellas que acababa de salir, volvió a entrar en el cuarto, diciendo:

—El Sr. Felipe y el Sr. Oliverio preguntan si puede recibirlos la señorita.

—Que pasen—exclamó la española—, y sean bien venidos.

IX

Consummátum est.

Desde el cuarto vecino en que se hallaban esperando la respuesta de Carmen, el anciano y el joven oyeron las palabras que acabamos de repetir, y entraron en seguida.

Por primera vez veían a la prometida de Oliverio vestida de otro modo que con sus anchos vestidos de luto, que ciertamente no aminoraban su maravillosa belleza, pero que la daban cierto tinte de tristeza.

Carmen, con su blanco traje de novia; Carmen, con las espaldas y los brazos desnudos; Carmen, coronada de flores y adornada con alhajas cuyo inmenso valor no excluía la sencillez; Carmen, transfigurada, resplandeciente, les pareció un sueño, una madonna, la completa realización del más imposible ideal.

Las miradas de la joven y las de Oliverio se cruzaron. Una estaba cargada de tierna languidez y de amorosa electricidad. Otra expresaba una admiración conmovedora y casi brillante.

Oliverio bajó los ojos; se sentía turbado hasta los más profundos repliegues de su corazón, donde, sin embargo, moraba la sombría imagen de Dinorah. Se avergonzó como si él mismo acabara de sorprenderse en flagrante delito de infidelidad, y se dijo en voz baja:

—Soy cobarde y felón. He aquí ya que mi alma, que no me pertenece, se lanza al encuentro de la encantadora... ¡Oh. Dinorah, Dinorah, mi bien amado! ¡No soy digno de ti! Perdóname, porque te engaño.

Sin embargo, Carmen se adelantaba al encuentro de Felipe le Vaillant.

—¡Padre mío!—dijo haciendo un movimiento para arrodillarse ante él—. Bendecidme; voy a ser vuestra hija, y soy digna de esa grande dicha por el amor que os profeso.

Y añadió muy bajo, pero de modo que fuese oída por Felipe y Oliverio:

—Y porque le amo...

El anciano no dió a Carmen tiempo de poner la rodilla en tierra.

Se inclinó hacia ella, la levantó cuando iba a hacerlo, la estrechó en sus brazos y cubrió de besos su frente y sus mejillas, exclamando:

—¡Oh, hija querida! ¡Tú no puedes estar a mis pies, sino sobre mi corazón, de que gozas con mi querido Oliverio. Esa bendición que me pides te la doy con todo de mi alma; te deberé la dicha de mis últimos años, porque ya el sueño de mi vida se realiza. Este es el más hermoso de mis días. ¿Por qué han de venir a entristecerlo un pensamiento amargo y un recuerdo desgarrador? ¿Por qué no ha de estar junto a nosotros tu padre, mi amigo, mi amado hermano, participando de nuestra alegría, bendiciendo a sus hijos, escuchando el grito de mi reconocimiento por el presente regio que ha hecho a mi hijo?

—¡Padre mío! — balbució Carmen—. ¡Nos ve desde el cielo..., desde el cielo nos bendice..., desde allí os da las gracias!...

Algunos segundos de silencio sucedieron a estas palabras.

Una gruesa lágrima corría por la mejilla de Felipe le Vaillant.

Carmen enjugaba sus hermosos ojos, a pesar de que no estaban humedecidos.

Oliverio, muy agitado, se esforzaba en pensar en Dinorah; pero su pensamiento rebelde volvía a Carmen, a pesar suyo, y sus miradas se clavaban invenciblemente sobre aquella admirable criatura, llena de fascinaciones y de embriaguez y que iba a pertenecerle ante Dios y ante los hombres.

El armador rompió el silencio.

Ministerio de Cultura