LA CORRESPONDENCIA DE ESPAÑA

AÑO LXV.—NÚM. 20.681. • Madrid.—Sábado 26 de Septiembre de 1914. Ediciones Mañana, Tarde y Noche.

AMBOS EJERCITOS PROCURAN ENVOLVERSE

Fase decisiva de la gran batalla

PRZEMYSL A PUNTO DE RENDIRSE

Momentos críticos

Los alemanes han llevado, por Bélgica, nuevas tropas á su ala derecha. Naturalmente, han utilizado la vía férrea de Saint Quentin, que sigue hasta Aix-la-Chapelle y Colonia. Han comprendido que la maniobra envolvente de Joffre era peligrosísima para ellos, porque amenazaba sus comunicaciones, y, para frustrarla, han recurrido á elementos nuevos.

Dícese en el parte oficial francés, que no solamente han ido á la región de Saint Quentin tropas de Lorena, transportadas en ferrocarril, sino también del centro. Von Bülow auxilia á von Kluck, al verle en situación crítica. Por eso, sin duda, los aliados logran progresos más allá de Berry-au-Bac, y no tropiezan con ofensivas violentas, como en los días pasados.

Joffre esperaba que los alemanes reforzaran su derecha, y tenía muchos batallones y baterías preparados en sitio próximo. Y apenas vió que cedían terreno los suyos, envióles soldados de refresco, restableciendo así el combate, que tal vez se haya decidido parcialmente cuando estos renglones lleguen al público.

Un ataque del Kronprinz sobre Varennes, en el Argonne, ha fracasado. Pero en cambio, las tropas salidas de Metz (no pueden ser otras) se han establecido en las alturas del lado allá del Meuse, sobre el promontorio de Hattonchatel, y han llegado casi hasta Saint Mihiel. No han pasado el río, y esto evita á los aliados un revés muy serio. Claro que como los ejércitos de Champaña y de Lorena se enlazan por Bar-le-Duc, no podrían ser cortados tan aína. Mas, de todas maneras, bien hará Joffre en atender á lo que suceda en esa región donde se alzan Hattonchatel, Montsec, Haudiomont, Heurt y demás alturas que dominan las fertilísimas Woevres, llanuras regadas hoy con la sangre de miles de soldados de Alemania y Francia.

La línea del Meuse, de Verdun á Toul, posee diversas fortificaciones armadas de piezas modernas. Genicourt, Troyon, Paroches, Champ-des-Romains, Liouville, Lerouville, Commercy, Gironville y Foug, unen Verdun con el gran campo atrincherado de Toul.

Castelnau, en vista de que los alemanes estaban en Hattonchatel—y probablemente también estarán en Vigneulles,—ha hecho salir tropas de Nancy y de Toul, que pasando por Domevre y Mandres, han llegado hasta Baumont. Esas tropas, sin duda, tienen la misión de amenazar el flanco de las alemanas que van á Saint Mihiel.

Pronto veremos si la barrera del Meuse ha sido forzada ó no. Si lo fuera, tendría Joffre que enviar á escape á las orillas de dicho río muchos miles de hombres que reparasen el daño.

*

Cuando la campaña de la Mandchuria, los rusos, grandes removedores de tierra como los alemanes, impusieron á los japoneses una guerra de líneas que llamó grandemente la atención de los técnicos. Primero habían sido los combates sobre el río Yalu, donde Kuroki demostrara su serena audacia. Luego, las acciones, con honores de batalla, de Wafangou. Después siguió la tremenda maniobra de Liao-Yang, con el gigantesco flanqueo del ejército moscovita, la resistencia de Oku, los bruscos movimientos, casi irresistibles, del gran ala derecha de Kuropatkin, y más tarde las luchas inacabables de Chaho y de Mukden, que duraron semanas y semanas.

Los rusos se batían al principio á pecho descubierto ó al abrigo de ligeras defensas. Luego se acostumbraron á pelear resguardados por trincheras formidables, erizadas de cañones de gran calibre, y los nipones se estrellaban contra aquellas barreras, cuya extensión hacía dificilísimo el movimiento envolvente.

Ahora, en la Champaña y la Picardía sucede igual. Los franceses lo reconocen admirados. El mando alemán posee á la perfección el arte de esconder un gran ejército. Procura que sus soldados vean y no sean vistos, y, con el método minucioso, característico de la raza, aprovecha todos los accidentes del terreno, completa con obras ingeniosas las defensas que el suelo ofrece, instala sus baterías en parajes ocultos, obliga, en suma, á los aliados á arriesgarse con desesperada valentía, para ganar unos centenares de metros cuadrados, cubiertos de cadáveres. Sus grandes piezas, que tienen un alcance de 14 kilómetros, cubren de proyéctiles los bosques, los montículos, los caminos, los pueblos, donde se supone que el enemigo está. Sus aeroplanos, volando á gran altura, guían el fuego de la Artillería disparando cohetes sobre los puntos donde hay fuerzas francesas ó británicas.

Y mientras la Infantería, de uniforme cuyo color se confunde con el tono general del paisaje, apoyada por magníficas ametralladoras, se disimula dentro de trincheras profundas, hábilmente acodadas, y espera el momento de unir sus disparos á los del cañón, ó de salir de un salto para arrojarse, como una avalancha, sobre los batallones contrarios, que osaran acercarse desafiándolo todo.

Joffre y French, mientras atacan, emplean á sus ingenieros en fortificar á sus espaldas otras líneas tan sólidas como las que pretenden expugnar. Diríase que ambos ejércitos han echado raíces en el suelo, y que no pueden apartarse de la destruída comarca, donde se estrechan con abrazos mortales...

¿Y hasta cuándo?... Tal vez el éxito ó el fracaso del movimiento emprendido por Lassigny determine un cambio grande en la situación. Quizá el avance de los alemanes por el Meuse impida á los aliados empujar decisivamente por su izquierda. De todos modos, pensemos en los quince días de la batalla de Mukden—que tampoco fué decisiva,—y armémonos de paciencia.

No tendría nada de extraño que la probable tercera acción campal de los Ardennes y la Thierache se estuviese librando también ahora.

*

Continúa el sitio de Przemysl después de la caída de Jaroslaw. Es un episodio del tremendo drama que está siendo representado en la Galitzia y que nos impresiona menos de lo que debía, porque tenemos más cerca el escenario de Francia.

Las fuerzas austriacas, rechazadas más allá del San, reforzadas con tropas alemanas, intentan de nuevo oponerse al avance moscovita. Fracasada su invasión de la Polonia, han formado un frente desde Cracovia á la región del Stryj. El centro de dicho frente es la plaza de Przemysl.

Los rusos, al atacar ésta, procuran dividir nuevamente en dos el grueso contingente austroalemán. Si Przemysl se rinde, lo habrán conseguido.

De todos los Cuerpos de ejército austriacos, el menos destrozado es el de Auffenberg. Este, y otro de fuerzas de reserva que manda el general Boveerig, son los encargados de combatir á los rusos por el centro. Los restos de las fuerzas de Dankl procuran cubrir Cracovia.

Los alemanes están en un extremo, cerrando la entrada de la Silesia, que es lo que les importa, ya que saben que si sus aliados pierden otra batalla, Alemania será invadida.

Veremos qué nuevos sucesos se desarrollan en la infeliz Galitzia, campo de horrores, donde tres millones de hombres están matándose desde hará un mes.

LA ACCION TERRESTRE

Desembarco de los aliados

Ocupación de Lissa.

ROMA, 25. Telegrafían al *Messagero* desde Fiume, diciéndole que, después de bombardear el faro de Lissa, las fuerzas aliadas desembarcaron.

Las tropas que ocuparon Lissa izaron las banderas de los aliados en el faro, en medio del entusiasmo de los tripulantes.

Esa acción parece tener como objetivo provocar la salida de la escuadra austriaca y obligarla á aceptar el combate.

La flota austriaca está dividida en tres escuadras y se halla oculta en el canal Fasana, frente á Pola, en la pequeña bahía Sebenico, en aguas de Rovigno.

Monumento destrozado

Hazaña de los alemanes.

OSTENDE, 25. Obedeciendo á las órdenes de sus jefes, las tropas alemanas destrozaron el monumento conmemorativo de los franceses erigido en Jemmapes.

La acción de los rusos

Siguen avanzando.

PETROGRADO, 25. Comunicado del generalísimo:

«Las tropas rusas se han apoderado del frente Sudeste de las posiciones fortificadas de Ozychky-Foulstyn y la posición de Radymno con toda su artillería.

La guarnición de Przemysl ha evacuado el poblado de Medyka y fué rechazada en el sector Este hacia la línea de fuertes.

Sobre el frente alemán no hubo ningún combate.»

¿Ruptura de relaciones?

Turquía y los Estados Unidos.

WASHINGTON, 25. El Sr. Rustow bey, embajador de Turquía, ha informado á mister Wilson que abandonará los Estados Unidos en esta quincena.

Parece ser que el embajador ha reprochado al Gobierno americano por haber protestado contra la abrogación de las capitulaciones en Turquía.

Tres bombas sobre Ostende

OSTENDE, 25. Ayer, á las once de la noche, voló un *zeppelin* sobre la población, arrojando tres bombas, que causaron pocos daños.

No resultó ninguna persona herida.

Más detalles.

OSTENDE, 25. Una de las bombas lanzadas por el zeppelín alemán cayó en el bosque de Bolonia; otra en el mercado de los Pescadores, y la otra en un estanque.

El aeronauta se cree que vino de Kiel por Thonceurt y volvió á marcharse por Thielt.

El Libro Amarillo

Las gestiones que hizo Rusia.

LONDRES, 25. El Gobierno ha recibido copia del *Libro Amarillo* enviado por Rusia, que contiene los telegramas cruzados entre las autoridades rusas y los representantes rusos en el Extranjero del 23 de julio al 6 de agosto en que se declaró la guerra.

Este libro completa el *Blanco* publicado por Inglaterra.

El primer telegrama que en él figura es el que comunica que ha sido presentado á Serbia el *ultimátum* de Austria-Hungría.

El Gobierno austrohúngaro escogió para presentar dicho *ultimátum* el momento en que el Presidente del Consejo de Serbia se hallaba ausente, y fijó para la contestación el breve plazo de cuarenta y ocho horas.

Volvió el jefe del Gobierno rápidamente á Belgrado.

Mientras tanto, el Príncipe heredero de Serbia dirigió un llamamiento al Zar para que se interesara por la suerte de Serbia.

El ministro de Negocios de Rusia envió instrucciones al ministro en Viena para que hiciera observar al Gobierno austriaco que el plazo de cuarenta y ocho horas señalado para la respuesta era demasiado breve para resolver, rogándole que dicho plazo fuera ampliado.

Esta invitación fué rechazada terminantemente.

El ministro de Negocios de Alemania se negó á solicitar esa prórroga, como de él lo había solicitado el ministro de Serbia.

El día 25 de julio, el embajador de Austria en Londres explicó á sir Grey que la nota de Austria-Hungría á Serbia no debía ser considerada como un *ultimátum*, sino como una gestión diplomática, que podría traer como consecuencia la ruptura de relaciones, pero no la de hostilidades, cuando menos de un modo inminente.

El embajador de Alemania en San Petersburgo habló con el ministro de Negocios de Rusia en la forma que ya es conocida.

El día 26 de julio, el ministro de Negocios ruso rogó al embajador de Italia que hiciera cerca de su Gobierno gestiones, para que éste las hiciera con el de Austria, en favor de la paz, porque si ésta fuera turbada, Rusia no podría permanecer tranquila.

El ministro hizo dichas gestiones, y éstas dieron por resultado que Austria continuara firme en su negativa.

Rusia, á pesar de esto, prosiguió sus gestiones en todas las capitales europeas interesadas, por medio de sus embajadores, trabajando ardientemente el ministro de Negocios.

La verdadera situación está descrita en un telegrama en que el embajador ruso en Viena decía que todo era movido exclusivamente por la influencia del embajador de Alemania en Austria.

Ese embajador era el verdadero instigador de la actitud de Austria.

En los días 28 y 29 continuaron las negociaciones, y durante ellas Alemania se negó á interponer su influencia cerca de Austria-Hungría para mejorar la situación.

Día 30: el embajador de Alemania en San Petersburgo preguntó si Rusia se daría por satisfecha con la promesa de Austria de que el territorio serbio sería respetado.

El ministro de Negocios ruso contestó que sí.

Volvió á preguntar el embajador que si adquiriese la cuestión carácter europeo cesaría Rusia en sus preparativos militares.

Rusia, antes de contestar, consultó con Inglaterra, y sir Grey hizo todavía gestiones de arreglo; pero el día 31, á media noche, el embajador de Alemania informó al Gobierno ruso de que si Rusia no realizaba, en el plazo de doce horas, la desmovilización de sus fuerzas Alemania y Austria darían en el acto la orden de la movilización general.

Y como esto no se podía hacer, vino la declaración de guerra el día 6 de agosto.

Comunicado oficial

BURDEOS, 25. Comunicado de las diez de la noche.

En nuestra ala izquierda, en la región Noroeste de Noyon, nuestros primeros elementos, habiendo tropezado con fuerzas enemigas superiores, se vieron obligadas esta mañana á ceder un poco terreno; reforzadas por nuevas tropas, estos elementos volvieron á tomar vigorosamente la ofensiva.

La lucha en esta región toma un carácter particularmente violento.

En el centro: nada nuevo.

En nuestra ala derecha: ante los ataques de nuestras tropas, saliendo de Nancy y Toul, el enemigo comienza á ceder en la Wovre meridional, replegándose hacia Made.

La acción continúa sobre los altos del Mosa; las fuerzas alemanas han podido penetrar hasta cerca de Saint Mihiel, pero no han podido pasar el Mosa.

Italia y Austria

Agitación en el Trentino.

ROMA, 25. El *Messagero* publica un telegrama de Venecia diciendo que el resultado de las victorias serbias se comienza á dejar sentir en las provincias austriacas del Adriático, donde la efervescencia aumenta.

Todas las Asociaciones políticas de Citenueva fueron disueltas el 20 del corriente.

A lo largo de la frontera, cerca de Servigmano, los austriacos disponen de tropas de artillería de campaña y de montaña, convencidos de que Italia proyectaba una invasión en Istria, lo que extendió el pánico entre la población eslava.

Il Corriere della Sera dice que grandes trabajos de defensa fueron emprendidos por Austria en el Trentino.

Serbios y austriacos

Rechazan la redinción de Belgrado.

NISH, 25. Sobre los frentes de Vornik, Losdnitza, Mitrovitza y Chabatz hubo el día 23 del corriente encarnizados combates.

En el resto del frente no se señala nada importante.

La situación de las tropas serbias sigue siendo muy buena.

El comandante austriaco de Semlín envió el 22 del corriente, á las cinco de la tarde, al comandante de las tropas serbias de Belgrado un parlamentario, portador de una carta, pidiendo la rendición de la población para las seis de la tarde.

Como respuesta, la artillería serbia abrió inmediatamente fuego sobre los monitores austriacos.

La situación de las tropas serbias de Belgrado es absolutamente satisfactoria.

La población no corre ningún peligro.

Hasta ahora los serbios y los montenegrinos han ocupado Fotcha, Chanise, Porazdz, Vichegrade, Rogatitza, Vlaveniza, Srebreniza y Pratcha.

Las operaciones de los rusos

PETROGRADO, 25. Comunicado oficial:

Los rusos reprimieron el 23 del corriente la tentativa de la vanguardia alemana para avanzar en el gobierno de Suvalske.

En el radio de Schtschutschi y Vincenta se señalan varios encuentros con las vanguardias, favorables á los rusos.

En la Galitzia oriental, ningún combate.

El ejército austriaco, rechazado, continúa batiéndose en retirada.

La toma de Jaroslaw

Detalles interesantes.

PETROGRADO, 25. El combate más encarnizado que precedió á la toma de Jaroslaw tuvo lugar en Sadvaya Ivaduya; duró una semana.

Los austriacos ocuparon varias millas en las alturas, oponiendo á la marcha de los rusos un fuego terrible de artillería y ametralladoras.

Los rusos, sin embargo, no cedieron, y al quinto día lograron poner cañones en una posición que dominaba á la artillería enemiga, y tomaron las posiciones austriacas en una espantosa carga á la bayoneta.

Los prisioneros austriacos han declarado que desde hace más de cuatro días les faltaban víveres y municiones, y que sólo disponían de frutas y patatas recogidas en los campos.

El Rey de Italia

ROMA, 25. El Rey, completamente curado de las contusiones de la pierna izquierda que sufría á consecuencia de una reciente caída del caballo, asistió esta mañana, durante varias horas, á los ejercicios que la tropa de la división de Roma efectuaba sobre las alturas y alrededores de Tívoli.

Detalles de un «raid»

LONDRES, 25. *Daily Telegraph* publica detalles del *raid* realizado por aeroplanos ingleses, cuya primera noticia fué telegrafiada.

Tomaron vuelo en la frontera y se dividieron en dos secciones.

Una de ellas se dirigió á Colonia y voló durante hora y media sobre la población; pero como había mucha niebla no quiso lanzar bombas por temor á destruir la catedral.

La otra sección es la que bombardeó el depósito de dirigibles de Duseldorff.

Una procesión

ROMA, 25. *Il Giornale* publica un telegrama de Viena dando cuenta de que en aquella capital se ha celebrado una procesión de 8.000 niños y sacerdotes para impetrar la protección del Cielo.

¿Iba á ser invadida Italia?

ROMA, 25. El periódico *Avanti!* dice que el Estado Mayor italiano sabía perfectamente que el Estado Mayor alemán tenía el plan de invadir Italia.

Un Cuerpo de ejército pasaría por Suiza.

El Sr. Salandra manifestó entonces al Gobierno suizo que Italia garantizaría la neutralidad de Suiza, incluso con las armas si fuera preciso.

Otros periódicos hacen la misma afirmación, agregando que Italia debe tener confianza en su Gobierno, el cual sabrá exigir compensaciones cuando llegue la hora de pedirlas.

Italia se prepara

PARIS, 25. Dice *Le Petit Journal* que Italia tiene 500.000 hombres sobre las armas, casi todos en la Lombardía.

Miles de obreros trabajan en las obras de fortificación.

Han volado ya algunos puentes.

La defensiva alemana

OSTENDE, 25. Noticias de buen origen dicen que los alemanes trabajan incesantemente, realizando obras de fortificación y defensa en toda la región del Rhin hasta la frontera de Holanda.

¿Han pasado por Holanda?

Lo que dicen unos prisioneros.

PARIS, 25. Han llegado dos espías alemanes prisioneros.

Aseguran que han pasado algunas tropas alemanas por territorio holandés.

La noticia ha causado gran impresión.

¿Adónde van?

Zeppelines al mar del Norte.

COPENHAGUE, 25. Han pasado sobre Dinamarca varios *zeppelines*.

Se dirigen hacia el mar del Norte.

Dícese que van á realizar una exploración; pero se cree que su fin es muy distinto y que habrá pronto noticias de ello.

La gran batalla

Noticias oficiosas.

BURDEOS, 26. Una alta personalidad militar que está muy bien enterada de la situación, ha tenido la bondad de hacernos las manifestaciones siguientes:

«El agotamiento de tantos días de lucha se deja sentir en el ejército alemán, y ese agotamiento será un factor decisivo en el final de la gran batalla.

En las mochilas de los prisioneros que han caído en nuestro poder sólo se han encontrado por toda provisión remolachas y nabos crudos, arrancados recientemente de la tierra.

De origen fidedigno sabemos que la intendencia alemana ha recomendado no se hagan muchos esfuerzos para rescatar á los prisioneros alemanes, pues no quiere que se aumente el número de bocas que hay que alimentar.

La dificultad en los aprovisionamientos hace en extremo difícil la situación general de los ejércitos alemanes.

Los prisioneros alemanes que caen en nuestro poder, lo primero que hacen es pedir que se les alimente, y se quejan de que padecen mucha hambre.

En cuanto á las operaciones, van por buen camino.

Avanzamos continuamente, por ambas orillas del río Oise, y la acción de nuestra Caballería se ha dejado sentir en un vasto espacio de terreno, de un modo muy peligroso para el enemigo.

Probablemente la batalla que se está librando nos ahorrará un nuevo y gigantesco esfuerzo en la región de las Ardennes.»

Lo que pasó en Maubeuge

Noticias dadas por un oficial.

PARIS, 26. Un oficial de los que formaban parte de la guarnición de Maubeuge, y que se ha escapado del poder de los alemanes, ha contado lo que sigue acerca de lo que pasó en Maubeuge:

«Desde el primer día vióse que los fuertes no podían resistir el fuego de la artillería alemana de grueso calibre.

Sus cañones fueron desmontados y volados los polvorines.

Los morteros alemanes habían sido colocados sobre enormes plataformas rodantes, arrastradas por muchas parejas de bueyes.

Desde mucho antes de la guerra, la ciudad estaba llena de espías.

Cuando la situación era más apurada se descubrió un teléfono subterráneo entre Maubeuge y una aldea próxima, ocupada por los alemanes.

Un espía telefoneaba constantemente, avisando al enemigo de los movimientos de la guarnición.

Esta, que no pasaba de 4.000 hombres, padeció enormes pérdidas.

La ciudad quedó casi destruída por el bombardeo.»

Falta de víveres y combustibles

Informes holandeses.

LA HAYA, 25. Los periódicos holandeses dicen que los comerciantes de Holanda reciben continuamente peticiones de víveres y combustibles hechas por comerciantes alemanes.

Un alto funcionario del servicio de Intendencia germánico ha declarado que Alemania

2009 Ministerio de Cultura

tiene carne, pero que carece de otros muchos artículos de primera necesidad.

El carbón se va agotando rápidamente, porque la mayoría de los mineros han sido movilizados y no se trabaja sino en contadas minas.

Documentos en latín

A los cardenales romanos.

ROMA, 25. Diversas personalidades católicas alemanas, hasta el número de 60, han enviado á los cardenales romanos una especie de *memorándum* justificando la actitud de su país y excusando los excesos cometidos por las tropas germánicas en Francia.

Dicho *memorándum* está escrito en latín, y va acompañado de una traducción, también en latín, del Libro Blanco Alemán.

¿Moviliza Rumania?

Rumor alarmante.

ROMA, 26. Circula aquí el rumor de que ha comenzado la movilización general del ejército rumano.

Hasta ahora la movilización había sido parcial únicamente.

Se cree que dentro de breves días dicha medida será hecha pública, y que inmediatamente los rumanos entrarán en campaña contra los austriacos.

Noticias inglesas

Dando dinero á los chinos.

LONDRES, 25. «The Times» publica un despacho de Pekín, en que se dice que, en virtud de un acuerdo entre el Gobierno chino y un Banco de Londres, éste, unido á otros, prestará á aquél diez millones de libras esterlinas.

Un discurso del marqués de Landsdowne.

El jefe de la oposición conservadora de la Cámara de los Lores, marqués de Landsdowne, ha pronunciado en una gran reunión pública un discurso muy patriótico.

Ha dicho que, pase lo que pase, Inglaterra no aceptará paz alguna que no signifique la destrucción absoluta del poderío militar y naval alemán.

No quiere concertar paces, que serían en sustancia una tregua de algunos años.

Una iniciativa.

El ministro de Hacienda, Lloyd George, de acuerdo con importantes personalidades del país de Gales, ha tomado la iniciativa de constituir un Cuerpo de ejército compuesto exclusivamente de galeses.

El sitio de Przemysl

Rendición inminente.

PETROGRADO, 25. El ejército ruso continúa atacando las fortificaciones de Przemysl.

Ha tomado por asalto numerosos fuertes, después de bombardearles con sus cañones de gran alcance.

Las guarniciones de algunos de estos fuertes fueron rodeadas y tuvieron que rendirse.

La capitulación de la plaza es inminente.

El Kaiser en Nancy

Un relato.

PARIS, 25. Un prisionero alemán ha contado á un redactor de *Le Figaro* lo que sigue:

«El gran Estado Mayor alemán había dispuesto un gran ataque á las fortificaciones de Nancy, denominadas Grande y Pequeña Corona.

El Kaiser estaba seguro de que se rendiría Nancy y acudió para presenciar el ataque.

Llevó consigo, además de su gran Estado Mayor, una división de Caballería.

Los soldados de ésta no vestían traje de campaña, sino el uniforme de parada.

El Kaiser pensaba hacer su entrada triunfal en Nancy al frente de esta división.

Presenció toda la batalla desde una eminencia, siguiendo con sus gemelos los movimientos de las tropas.

Cuando se convenció de que el ataque había fracasado, internóse en la Lorena melancólicamente.»

Un ardid de guerra

Episodio de la gran batalla.

LONDRES, 25. El corresponsal de guerra en Francia del *The Daily Mail* cuenta á su periódico lo que sigue:

«Un oficial francés, que con algunos hombres hacía un servicio de exploración entre Peronne y Saint Quentin, sorprendió, gracias á un receptor de bolsillo, una conversación telefónica alemana.

Avisábase en ella á un general de que á las seis de la tarde se le daría una importante noticia.

A dicha hora, el oficial había ya desmontado el teléfono y le había enlazado con su receptor portátil.

A las seis en punto, una voz dijo:

—¿Es el general?

El oficial contestó en excelente alemán:

—No, soy yo, su ayudante.

—Pues bien; dígale usted—continuó la voz—que se sostenga á todo trance, pues á las nueve de la noche recibirá dos trenes cargados de tropas.

—Así se lo diré—contestó el oficial, y corrió á avisar al general de su división.

Este envió tres baterías, que se ocultaron tras un bosquecillo que dominaba la vía férrea guardada por los alemanes, y cuando pasaron los dos trenes fueron cañoneados de un modo espantoso, muriendo casi todos los que iban en ellos.

Una predicción de Abdul Hamid

Lo que será de Turquía.

PETROGRADO, 25. Según cartas llegadas de Constantinopla, ha causado gran sensación en el partido de la joven Turquía una carta de Abdul Hamid, dirigida á Enver bey, ministro de la Guerra.

En ella dice Abdul Hamid que si Turquía se pone del lado de Alemania y declara la guerra á Rusia, se perderá sin remedio, pues todos los pueblos cristianos de los Balkanes se arrojarán sobre ella y la expulsarán de Europa, mientras que los ejércitos rusos la destrozarán en el Asia.

La muerte antes que la prisión

Lo que cuenta «La Gaceta de Colonia».

BERNA, 25. El último número llegado aquí de la *Gaceta de Colonia* refiere que un mayor del ejército inglés fué hecho prisionero por los alemanes y llevado á Torgan.

Escapóse de esta ciudad, después de haberse provisto de un revólver.

Una patrulla alemana le persiguió durante varias horas.

Cuando el mayor vió que iban á aprisionarle nuevamente, sacó el revólver y se levantó la tapa de los sesos.

La neutralidad yanqui

Lo que dice Wilson.

LONDRES, 25. El corresponsal en Washington de «The Daily Mail» dice que el Presidente Wilson ha negado sea cierto el rumor que circulaba de que se iba á reunir una Conferencia internacional para tratar de la paz en Europa.

Confiesa Wilson que no ha cesado de trabajar para que la paz se haga; pero hasta ahora no obtuvo resultado.

Se está en el período más crítico y ninguno de los beligerantes se aviene á oir hablar de arreglos amistosos ahora.

Una información.

NUEVA YORK, 25. El Presidente Wilson ha mandado abrir una información para depurar lo ocurrido entre Alemania y Dinamarca.

La primera ha arrebatado á la segunda sus posesiones de las Pequeñas Antillas, convirtiendo estas islas en base de sus operaciones navales.

Wilson opina que, al hacer esto, ha violado Alemania la neutralidad danesa.

Es muy posible que si Alemania no devuelve las islas y presenta sus excusas á Dinamarca, adopten los Estados Unidos una actitud enérgica.

Orden á un cónsul.

GINEBRA, 25. El cónsul de los Estados Unidos en Lausana ha recibido orden de su Gobierno de ir á Reims á informarse de lo ocurrido en dicha ciudad, y sobre todo de las circunstancias en que la catedral fué destruída.

La vida en Burdeos

Caridad de Mme. Poincaré.

BURDEOS, 26. La Prensa dice que todas las mañanas Mme. Poincaré va á un hospital militar vestida de enfermera, y hasta las doce cuida de los heridos, demostrando una ardiente caridad.

Alemanes contra Alemania.

La Prensa de esta población publica un documento suscrito por los miembros de la Liga alemana en favor de la Humanidad.

En él se hace responsables al Kaiser, al Kronprinz y al partido militarista alemán de la presente guerra.

Las cartas de los soldados.

Una nota semioficiosa dice que se ha dispuesto que los jefes de los Cuerpos que están en la línea de fuego envíen directamente las listas de desaparecidos al ministerio de la Guerra.

En la nota se añade que es muy difícil asegurar el rápido envío de la correspondencia entre los soldados y sus familias, pues las bajas son muchas, los regimientos cambian de sitio con frecuencia y muchos á quienes se creía muertos ó prisioneros se presentan á sus jefes algunos días después de un combate.

Un canje.

Han sido enviados á Suiza 15 médicos alemanes que fueron hechos prisioneros y que serán canjeados por otros tantos médicos franceses, también prisioneros.

LA ACCION NAVAL

Un vapor á pique

LONDRES, 25. Dicen de Southshields con fecha 24 que el vapor *Berwick* fué destruído por una mina en el mar del Norte, resultando dos muertos.

Treinta navíos de guerra

LONDRES, 25. Al *Standard* le telegrafían de Copenhague que unos marineros pescadores, llegados de Talkenderg, cuentan que una flota de 30 navíos de guerra, de nacionalidad desconocida, ha sido señalada cerca de la isla danesa de Anhot, y que marchaba hacia el Sur en dirección al Sund.

El Sund parece que está sembrado de minas.

Notas de la guerra

La suplantación de un catedrático

Se dijo al comenzar la guerra que el ilustre químico inglés sir William Ramsay había protestado de la ruptura angloalemana, afirmando á la vez que Inglaterra no debió intervenir en el conflicto europeo.

Pues bien, resulta que el verdadero sir Ramsay no había dicho ni una palabra de cuantas se le atribuían; se aprovechó la circunstancia de existir un ciudadano de igual nombre y apellido y se adjudicaron sus insignificantes opiniones al sabio catedrático.

Este ha dirigido á uno de sus amigos de Francia la carta siguiente:

«Quedó reconocido á usted por haberme enviado el número de la «Revue des Deux Mondes», en el que M. Víctor Birard me confunde con mi homónimo William Mitchell Ramsay. Como ya he explicado, yo no podía cometer la imprudencia de excitar á mis compatriotas en favor de Alemania.

Por fortuna, la opinión ha reconocido la tontería que se ha tratado de realizar á mi costa.»

El Ayuntamiento y el Museo de Reims

Estos dos monumentos, destruídos por los alemanes durante el bombardeo de dicha ciudad, eran joyas arquitectónicas de inestimable valor.

El Ayuntamiento era un hermoso edificio de estilo Renacimiento, cuyas obras comenzaron durante el reinado de Luis XIII (siglo XVII), y acabaron muchos años después. Sobre la parte anterior había un alto campanil, en cuya decoración se destacaba una estatua ecuestre, en relieve, de Luis XIII.

En el mismo edificio del Ayuntamiento estaban los Museos de Pintura, Cerámica y Arte japonés. El de pintura contenía muchas y muy valiosas obras. En la primera sala había un hermoso cuadro, «Un combate de animales», original de Desportes y Colbert, regalado por el cardenal Mazarino á Luis XIV. Había también un gran cuadro de la escuela de Reims del siglo XV.

La biblioteca del Ayuntamiento contenía 80.000 volúmenes y 1.500 manuscritos.

La protesta de un Príncipe

El Príncipe de Mónaco ha dirigido al Presidente de la República francesa el siguiente telegrama:

«El acto criminal cometido en Reims por el salvaje enemigo de Francia es una provocación al mundo civilizado; ese hecho caracteriza á un ejército, á una nación y á un reinado.

Siento la misma consternación que el mejor de los franceses.»

M. Poincaré ha respondido con el siguiente despacho:

«Agradezco á vuestra alteza serenísima la elocuente protesta que ha elevado contra el abominable delito que acaba de cometer el Imperio alemán y que se suma á tantos otros atentados.

Nuestros enemigos se han encargado ellos mismos de demostrar al mundo que Francia y sus aliados luchan por la civilización y por la Humanidad contra la fuerza bruta y la barbarie.»

Przemysl

Przemysl es una fortaleza de primera clase, en la cual han concentrado los austriacos elementos defensivos y ofensivos importantísimos. Está situada en las dos orillas del San, río que atraviesa la ciudad, dividiéndola en los partes. La población cuenta unos 54.000 habitantes. La ciudad está rodeada de un recinto fortificado, formando un reducto de toda la fortaleza.

En un amplio círculo alrededor de la ciudad se han construído 41 fuertes independientes, de ellos nueve grandes y diez menores, y diez y seis grandes y seis menores interinos. Los fuertes permanentes comprenden torres blindadas, y un ferrocarril circular los une entre sí. Cada grupo de fuertes comunica con la ciudad por medio de tranvías. El armamento comprende un millar de cañones, y la guarnición suma de 50.000 á 60.000 hombres.

Sobre supuestas proposiciones de paz

«The Evening World», de Nueva York, publica las siguientes noticias de Wáshington, que reproduce «The Times», de Londres:

«El Kaiser, al tener noticia de lo que decían los diarios de los Estados Unidos, respecto á proposiciones oficiosas de paz que se proponía hacer Mr. Wilson, parece que ha dicho lo siguiente:

«Primero. Alemania no hubiera tenido inconveniente en oir ofrecimientos de paz, hechos por una Potencia neutral; pero se lo impide la actitud radical de Inglaterra.

Segundo. Alemania no dejará de combatir hasta que Inglaterra retire su afirmación de que se trata en esta guerra de aniquilar á Alemania.

Tercero. Alemania prestará oídos á estas mediaciones de paz únicamente cuando le conste que ellas responden á una actitud autorizada de los aliados.

Cuarto. Si, en efecto, se trata por Inglaterra de aniquilar ó de ser aniquilada (a wear to á finish), Alemania seguirá luchando mientras le quede un soldado.

Quinto. Si la esperanza de un desarme europeo reposa sobre el vencimiento de Alemania, ello sería una ilusión. Aniquilada Prusia por Napoleón, hombres, mujeres y niños sólo pensaron luego en el desquite; y

Sexto. La mejor manera de llegar al desarme sería que no quedara completamente vencida, y, por lo tanto, humillada, ninguna de las grandes naciones. Así la paz podría ser duradera.»

Relatos de oficiales ingleses

Aunque no se trata de episodios muy recientes, publicamos, por el interés que ofrecen, los relatos que algunos oficiales del ejército inglés han hecho de palabra ó por escrito acerca de la retirada desde Bélgica á París.

El capitán de una compañía del tercer batallón de guardias de Coldstream cuenta lo siguiente:

«La misión señalada á dos batallones de guardias de Coldstream, juntamente con otros dos de nuestra brigada y fuerzas de Artillería y Caballería, era la de proteger la retirada del Ejército. Teníamos, pues, que ocupar sucesivamente diversas posiciones y sostenernos en cada una de ellas mientras no recibiésemos orden de abandonarlas. Avancé con mi gente hacia un lugar muy bien situado y que mandé atrincherar, porque se me dijo que debía permanecer allí cuatro horas. Nos hallábamos al borde de un camino que se extendía en ángulo recto hacia nuestra línea de retirada. Una doble fila de árboles plantados junto á ambas cunetas servían de punto de referencia para los disparos de los cañones enemigos. En efecto, poco después nos ametrallaban los alemanes. Nuestro batallón formó por pelotones, y á campo traviesa ganamos otra posición situada á unos 150 metros de aquel sitio. Durante ese movimiento llovían los proyectiles sobre nosotros; pero afortunadamente, no hubo que lamentar ninguna baja. En la nueva posición no podían divisarnos los artilleros alemanes, que continuaban el bombardeo de la trinchera desocupada al otro lado del camino, y tuvimos la satisfacción de verlos lanzar en balde más de cien granadas, con extraordinaria puntería, por cierto.

Por último, llegamos á un pueblo donde el día anterior habíamos pasado una hora. Presentaba un aspecto muy diferente al de la vispera. No se veía un alma en las calles, y las casas también hallábanse vacías y cerradas sus puertas. Al alejarnos del poblado dejamos atrás á los infelices habitantes, que huían con el terror pintado en los rostros. A las diez de la noche vivaqueamos en una campiña. Todos estábamos rendidos, y una hora después dormíamos como lirones.

A las tres y media de la madrugada ya estábamos de pie, y tras de un frugal desayuno nos pusimos en marcha y cubrimos sin descanso más de quince kilómetros.

Pernoctamos en otro pueblo, y á las siete de la siguiente mañana recibí la orden de salir con mi compañía en servicio de vanguardia. A no mucha distancia del pueblo me crucé con un destacamento de Caballería del *South Irish*. Los oficiales me aseguraron que no había un solo alemán en diez kilómetros á la redonda.

Sin la menor dificultad llegué á la posición donde se me había dicho que hiciera alto, y á las ocho de la noche se me unieron otra compañía y una sección de ametralladoras.

Habíamos levantado alambradas, y ya entrada la noche observamos que á ellas se aproximaban dos ó tres pequeños grupos de soldados. Les dimos el alto, y como no obtuvimos respuesta, mandé á mis hombres que apuntaran; pero me fijé bien, y, como era muy clara la noche, pude observar que aquellos soldados no vestían uniforme alemán. Los tomé por franceses, y no llegué á dar la voz de fuego.

—¡*We are english!* (Somos ingleses)—gritaron en aquel momento, y continuaron su avance. Llevaban uniformes de paño obscuro, y entonces recordé que algunos alemanes se habían vestido con uniformes belgas. Por si me quedaba alguna duda, los recién llegados trataron de saltar precipitadamente las alambradas, y me apresuré á dar la orden de fuego, al que respondieron con otro muy violento los alemanes.

Duró el tiroteo toda la noche, y hubo para nosotros dos momentos críticos. Si no nos coparon fué gracias á la disciplina de nuestra gente. Al amanecer llegó á relevarnos un destacamento de Guardias irlandeses, y al verlos avanzar se retiró presuroso el enemigo.

Uno de nuestros médicos, en compañía de algunos camilleros, se adelantó para prestar auxilio á los heridos alemanes.

Refirieron después que habían contado sobre el campo cerca de 800 cadáveres de alemanes. Estos consiguieron llevarse á sus heridos. Por nuestra parte, hubo 150 bajas, entre ellas dos oficiales muertos.

Yo no perdí ninguno, aunque bien pudieron ellos perderme á mí, pues una bala me atravesó la gorra, y otra una manga de la guerrera.»

*

Traducimos el extracto de una carta fechada el 4 de septiembre, y dirigida á su familia por un oficial del quinto de dragones:

«Hemos pasado mucho. Rodeados de tantas plagas—hambre, sed, miseria, enfermedades, heridas, muerte—y luchando á veces contra enemigos tres veces superiores en número, creemos, sin embargo, que el ejército inglés ha cumplido su misión hasta la hora actual. Nuestras pérdidas han sido enormes; pero aun las superan las del enemigo.

A mí me consta, que al menos mi escuadrón ha matado á un número de alemanes superior al de bajas que ellos nos han causado, no obstante habernos visto expuestos en más de una ocasión á ser diezmados por el enemigo.

Hace ocho días nos atacaron al amanecer. Una densa neblina permitió al enemigo avanzar sin ser visto por nosotros, y la brigada se vió en gravísimo apuro. Por fortuna, pudimos rehacernos á tiempo, y lo que parecía una derrota se convirtió bien pronto en una victoria para los ingleses. Capturamos todos los 14 cañones de la división alemana de Caballería. Fué dura la pelea. Nuestros «boys» perdieron dos terceras partes del ganado y gran número de hombres.

Nuestra batería fué aniquilada, hasta el punto de que sólo 20 artilleros quedaron en pie; pero no nos fué arrebatada ni una sola pieza. En un espacio reducidísimo, que no llegaría á 50 pies cuadrados, unos cuantos jinetes de mi escuadrón mataron á nueve ulanos y 16 caballos. Yo di un balazo en la frente á un oficial de guardias de Potsdam, de gigantesca estatura.

No lejos de mí cayó un compañero, á quien una granada le mató el caballo y le llevó una pierna por encima de la rodilla.

Ya en tierra no cesó de disparar con su revólver, y cuando trataba de variar de postura, apoyándose en el cadáver de su caballo, otra bomba le cercenó la otra pierna. No he visto nunca resistencia física semejante á la suya. Me aproximé á él, y cuando creía encontrarlo muerto ó, por lo menos, sin conocimiento, me dijo en tono entero:

—Llévame de aquí, que no quiero caer prisionero.»

*

Un teniente del 11 de húsares, que ha regresado á St. Albans, donde tiene su domicilio, ha narrado lo que sigue:

«Durante nuestra retirada pudimos observar que los alemanes no sacan gran partido del fusil; pero en cambio, manejan los cañones maravillosamente. En cada 25 disparos hacen 24 blancos.

A nosotros nos designaron un puesto de honor en la línea de fuego. Un día me ordenaron que al frente de 36 hombres entretuviera á los alemanes, mientras se retiraba el grueso de nuestras fuerzas. De pronto me vi rodeado por una brigada de Caballería enemiga. Intentamos romper el cerco y fuimos á dar con una alambrada. Obligados á hacer alto, sufrimos el fuego de dos ametralladoras de antemano enfiladas hacia nuestra ruta. Perdí gran número de caballos, pero no muchos hombres, y en una desesperada lucha cuerpo á cuerpo, ganamos el camino de Honcourt. No sabíamos que este pueblo lo ocupaba el enemigo, que había levantado barricadas á la entrada del poblado. Una lluvia de plomo cayó sobre nosotros. Me mataron el caballo, y cuando me levanté vi que mis hombres continuaban á todo galope hacia la barricada. Afortunadamente, no distaba cien metros; comprendí que ya era imposible contener á mi gente, y con seis más que habían caído junto á mí me lancé en pos de los jinetes. En la barricada nos unimos á ellos. Los cinco que iban conmigo y yo saltamos cada cual en la grupa de un caballo, atravesamos la aldea y nos internamos en un bosque próximo.

Una vez allí dividí á mis soldados por parejas, indiqué á todos la dirección que era necesario seguir y ordené á las parejas que se dispersaran y fuera cada una á ocultarse en distinto lugar del bosque. Allí pasamos dos días y dos noches, rodeados de alemanes. Tan cerca estaban, que oíamos perfectamente sus palabras. El cabo que se quedó conmigo tenía un pitillo, y sentía verdadera ansia por tumar, lo que, naturalmente, no le consentí, pues nos hubieran descubierto en seguida. Por fin, durante la segunda noche logramos salir todos del bosque y nos dirigimos hacia donde creíamos que estaban los ingleses; pero se habían marchado de aquel punto el día anterior. Tuvimos que ocultarnos en una bodega porque llegaban los alemanes. Estos prendieron fuego á nuestro escondrijo, que conseguimos abandonar á través de una claraboya, yendo á ocultarnos entonces bajo unas gavillas de trigo, donde pasamos el resto del día. Cuando llegó la noche nos pusimos en marcha hacia el Sur, porque de aquella parte oíamos fuego de cañón. Llegamo á otro pueblo donde no había alemanes, y nos facilitó el alcalde un automóvil. Nos acomodamos todos como pudimos, y un centinela alemán que había á la entrada de un caserío nos hizo varios disparos y mató á uno de mis soldados, que fué la última baja. Horas después llegamos á Boulogne, donde ya nada había que temer.»

El discurso de Churchill

En el discurso pronunciado por el ministro de Marina inglés, Churchill, en el mitin celebrado en Liverpool, expresóse en estos términos:

«No podemos saber todavía á la hora presente, como esperábamos, el desenlace de la guerra, pero la situación actual es muy clara. He venido á pediros un millón de hombres para el valiente ejército del general French, un millón de hombres mantenidos y equipados en pie de guerra, provistos de todas aquellas cosas que la ciencia puede inventar ó que el dinero puede comprar; ayudados por los recursos que mientras nosotros tengamos el dominio de los mares podemos traer de todos los puntos del globo. Así podemos mantener ese ejército en plena fuerza hasta que la guerra termine en favor nuestro.

Los días que corren son días de acción y no de palabras. No tenéis razón para estar anhelantes respecto á los resultados. Dios ha bendecido nuestros ejércitos, que han tenido una buena fortuna inesperada. Yo mismo, habiendo estudiado la situación con la mayor atención, estoy seguro de que en el punto actual en que nos encontramos, las circunstancias no pueden ser más favorables á la causa de los aliados.

Aun cuando la batalla que se está librando en estos momentos todavía fuese un desastre, cuando promete ser un triunfo, incluso si otras nuevas batallas nos fuesen adversas, las resoluciones del Imperio británico no desmayarán hasta que la guerra acabe en la forma que deseamos.

Por lo que respecta á la Marina, es verdad que no podemos batirnos mientras que el enemigo permanezca encerrado en el puerto. Confiamos en que una victoria en el mar la obtendremos en el curso de esta guerra.

Nuestros soldados, que dan pruebas de la mayor vigilancia, esperan tener la suerte de solventar la cuestión de la supremacía naval con la flota alemana, y si ésta no sale para afrontar una batalla, iremos á buscarla como un *bull-dog* va á buscar los ratones en un agujero.

Desde que me hallo al frente del ministerio de Marina, cada día me hallo más convencido de que existía un servicio de espionaje muy extenso de Alemania en Inglaterra. Esos espías alemanes enviaban todos los detalles de nuestra organización naval que podían procurarse valiéndose de todos los medios.

El más modesto teniente alemán que había venido á Inglaterra se preocupaba de encontrar detalles, hasta inventándolos, respecto á nuestros aprovisionamientos y á la importancia de ciudades y lugares, á la posición de las brigadas y de los batallones, y esos detalles se apresuraban á comunicarlos á sus superiores. Hemos sido objeto de una cuidadosa y científica observación militar.

Deseamos, en las circunstancias actuales, ayudar á Francia, el país más democrático del mundo, é impedir que la aplasten, lo mismo que debemos defender á Bélgica.

El poderío de Inglaterra debe ejercitarse pacientemente hasta que hayamos obtenido reparaciones completas. Juntos marchamos todos, y las disidencias políticas se han dejado á un lado; cuando la guerra termine, es cierto, las cosas no irán de la misma manera.

Hemos oído decir que el embajador alemán en los Estados Unidos había hablado vagamente de la paz; pero la palabra paz no puede salir de los labios de aquellos que han invadido el territorio de sus vecinos y que han llevado la muerte á través de pacíficas provincias. Mientras continúe ese espectáculo, y el humo de sus abominables ciudades suba al Cielo, no es ocasión para hablar de paz.

La paz con los alemanes surgirá más tarde; pero nunca una paz con el militarismo prusiano, porque ese militarismo se llama Alemania.»

Churchill terminó su discurso con estas palabras:

«La paz se hará cuando los fines que seguimos se hayan logrado. Nosotros debemos ayudar á constituir una federación de los Estados cristianos en los Balkanes, dentro de sus límites naturales. Nosotros debemos, en adelante, ver que el territorio italiano no pertenece al pueblo italiano. Nosotros debemos ver que Francia recupera su situación en Europa. Así, pues, ¡ya veis que á la vieja Inglaterra no le falta trabajo!»

2009 Ministerio de Cultura

LA GUERRA DEL 70

DE NUESTRA COLECCION

26 de septiembre de 1870.

Una carta de Berlín atribuye al Sr. Bismarck las siguientes ideas, aunque no con las mismas palabras. Prusia no ha buscado la guerra; pero estaba muy preparada para ella, porque conocía que había de hacerla estallar la envidiosa animosidad de Francia. Hemos demostrado lo que valemos, y fuertes con la razón y la victoria, no envainaremos la espada hasta haber asentado sobre bases sólidas la influencia de nuestro poder, que será la mejor garantía de una paz duradera y del respeto al Derecho y la Justicia en los turbulentos pueblos latinos.

*

Se confirma que Versalles es el cuartel general del ejército prusiano. Los ulanos han entrado ya en la ciudad de Luis XIV.

*

LONDRES, 23 (3,20 madrúgada.) El conde de Bismarck desmiente terminantemente que haya pedido que se entregue la fortaleza del Mont Valerien á los alemanes.

Globos procedentes de París han bajado á Evreux con noticias de fecha 23.

Dicen que en la batalla del 19 un regimiento tuvo un gran pánico; pero que los demás se retiraron en buen orden.

El Sr. Gambetta avisa al Sr. Cremieux que París resistirá todo el invierno.

*

TOURS, 25 (7 noche). Una carta de los Sres. Gambetta y Ferry, dirigida personalmente al Sr. Cremieux y recibida por medio del globo aerostático, dice:

«París está dispuesto á sostener una heroica resistencia.

Todos los ciudadanos, tanto los de los partidos extremos como los reaccionarios, están de acuerdo para sostener enérgicamente la acción del Gobierno.

Si los telegramas de origen prusiano hablan de desórdenes en París, no les deis crédito y desmentidlos enérgicamente.

Tenemos fuerzas inmensas con la Guardia nacional, la móvil y la tropa. También tenemos las provisiones y municiones necesarias.

Podemos sostenernos todo el invierno.

Que haga Francia un esfuerzo heroico.»

*

LONDRES, 26 (9,45 mañana.) Bazaine ofrece capitular si se permite salir á la guarnición con armas.

Sesenta y cinco mil alemanes marchan sobre Lyon.

Después de cuatro horas de combate, los franceses fueron el viernes rechazados sobre Metz.

Thiers pedirá el apoyo de Rusia, ofreciéndole en cambio concesiones en Oriente.

*

Esta tarde se ha recibido el siguiente despacho oficial:

TOUR, 25 (9.50 noche.) El encargado de Negocios de España al ministro de Estado:

Se han recibido periódicos de París del 20, 21 y 22.

Entre las noticias que contienen se hallan las siguientes:

Favre se ocupa en redactar la relación detaada de su viaje al Cuartel general prusiano.

El *Journal Officiel* publica una proclama conforme á la que de esta Delegación del Gobierno transmití á V. E. ayer, añadiendo que no cederán ni una pulgada de territorio ni una piedra de las fortalezas.

Los prusianos ocupaban Bougival, Nanterre y Ruil, hallándose á bastante distancia por el Sur y Este de París.

Los exploradores prusianos aparecían en Saint Cloud.

Un incendio ocurrido en el fuerte de Vincennes se apagó inmediatamente.

En los varios encuentros que ha habido se hacen elogios á la Guardia móvil.

Se habían dado órdenes para concentrar todas las tropas en París.»

*

BERLIN, 25 (1,05 tarde). A la Embajada de la Confederación de la Alemania del Norte:

«Por la capitulación han caído en nuestras manos 169 oficiales, 2.240 soldados, 120 caballos, un águila de la Guardia móvil; 197 cañones, entre ellos 48 rayados; 3.000 fusiles, 3.000 sables, 500 corazas, gran material de guerra, provisiones y forrajes.»

En provincias

En San Sebastián

Medidas acertadas.

SAN SEBASTIAN. (Viernes, noche.) Se ha reunido la Junta del Progreso para estudiar las contingencias que puede acarrear la actual situación durante el invierno.

La Junta de subsistencias acordó redactar un informe, dirigido á la Junta de iniciativas, solicitando que se proceda á la supresión de los derechos de Aduanas para el trigo por ser beneficioso para los consumidores.

Llegada de sanitarios.

SAN SEBASTIAN, (Viernes, noche.) El cónsul alemán visitó al gobernador para anunciarle que á las once de la noche llegarán á Irún 34 sanitarios alemanes, y entre ellos dos médicos.

Algunos de los sanitarios llegados ayer han salido para Bilbao, y se proponen embarcar en un buque alemán surto allí para trasladarse á su patria.

Más repatriados.

Hoy llegaron á Irún 42 repatriados.

Todos fueron muy atendidos, y á los pocos momentos de su llegada salieron nuevamente para sus pueblos respectivos.

El Libro Blanco.

Por encargo del embajador inglés se ha distribuído aquí el *Libro Blanco* que se presentó ante el Parlamento de Inglaterra, y que contiene la correspondencia que se cruzó entre los países beligerantes momentos antes de estallar la conflagración europea.

En Castellón

Gestiones de una Comisión.

CASTELLON. (Viernes, noche.) Dicen de Burriana que la Comisión del Círculo frutero que marchó á Madrid á gestionar asuntos relacionados con la crisis naranjera ha dado cuenta ante la asamblea de fuerzas vivas del resultado de su viaje.

Como el ministro de Fomento prometió subvencionar el viaje á los Estados Unidos y gestionar la apertura del mercado, ha quedado nombrada una Comisión, compuesta de tres exportadores, para que realice el viaje.

Para los repatriados.

La cantidad recaudada para socorrer á los repatriados asciende á la suma de 5.000 pesetas.

En Barcelona

Noticias de origen alemán.

BARCELONA. (Sábado, tarde.) En el Consulado de Alemania nos han facilitado las siguientes noticias.

Un telegrama de Amsterdam desmiente oficialmente que se hayan entablado negociaciones entre Italia y los aliados respecto á la participación de Italia en la guerra á favor de los últimos.

—El corresponsal de «The Times», de Londres, dice que la destrucción de tres cruceros acorazados ingleses ha sido la desgracia más grande que Inglaterra ha sufrido desde principios de la guerra.

Además, hay que confesar que el ataque ha sido ejecutado con éxito y acierto.

La nota oficial de Alemania habla de la destrucción de tres acorazados y otro crucero; es decir, cuatro barcos, en vez de tres, los destruídos.

Un almirante noruego dice que la táctica del bloqueo de los ingleses no es buena.

Elogia el proceder del submarino alemán, porque consiguió navegar entre los enemigos, burlando la vigilancia inglesa y avanzando cuatrocientas millas sin ser visto.

—Según un diario de San Petersburgo, el conde de Witte, ex presidente del Consejo de Ministros, habló con un periodista de un modo pesimista sobre la situación de Rusia, diciendo, además, que Rusia tiene que prepararse para derrotas muy grandes que ha de sufrir.

—De Amsterdam dicen también que cerca de Grimsby el vapor «Schlecater» chocó con una mina, naufragando.

Batallas individuales.

Continúan en Barcelona las batallas individuales entre partidarios de Francia y Alemania.

Esta madrugada riñeron dos caballeros en el Lyon d'Or, uno francés y otro alemán.

Les tocó perder al francés y al dueño del establecimiento. Este último sufrió las consecuencias en la vajilla.

Operaciones bursátiles.

Después de dos meses de no haberse operado en los círculos bursátiles, han empezado algunas contrataciones al contado por algunos grupos, que lo verifican al aire libre en la plaza inmediata á la Bolsa.

Ayer se hicieron operaciones con valores municipales, ferrocarriles del Norte y Alicante, interior y algunos otros valores.

Se afirma que la contratación continuará hoy y en los días siguientes.

Conclusiones obreras.

Las Sociedades de resistencia se han reunido, aprobando las siguientes conclusiones que extractamos:

1.ª Declarar que el paro forzoso de una sola actividad es la manifiesta incapacidad de la economía burguesa. En consecuencia, consideran los reunidos como una injusticia el privar al hombre del derecho á la vida.

2.ª Se acuerda hacer un estudio de los actuales momentos, estadístico y económico, y presentar la solución de los obreros, que deben aceptar las clases directoras.

3.ª Dirigirse en nombre de la Barcelona productora á la Banca, á las Corporaciones oficiales y demás entidades que encarnan las múltiples formas de la actividad, para que en plazo breve normalicen la actividad productora.

4.ª Precisar fecha para que, en el caso de ser desoídas estas demandas, se adopte la actitud en consonancia con las circunstancias.

5.ª Celebrar un acto público á la mayor brevedad para que el pueblo ratifique estas conclusiones.

En Huelva

Actitud de las mujeres de Nerva.

HUELVA. (Sábado, tarde.) En Nerva, cuando más concurridos se hallaban anoche los cafés y las tabernas, grupos de mujeres penetraron en ellos tumultuosamente, obligando á los parroquianos á abandonarlos y á los dueños á cerrar.

Las asaltantes manifestaron que no estaban dispuestas á tolerar que se divirtieran los hombres mientras ellas y sus hijos sufren hambre á causa de la rebaja de los jornales.

Crisis obrera en Valverde.

Una Comisión de Valverde ha visitado al gobernador para solicitar recursos con que conjurar la crisis obrera en aquel distrito.

En Madrid

Noticias é impresiones

¿Cómo terminará la gran batalla?—1.200 salvados.—El Banco de Inglaterra.—¿Qué van á hacer los zeppelines?

No había anoche tampoco noticias oficiosas que ampliasen las que ya los corresponsales telegrafían sobre el curso de la campaña.

Continuaba sin decidirse la lucha empeñada desde hace doce días en la región del Aisne, y de ser ciertos los informes que transmiten de muy buen origen, los alemanes piensan reforzar el ejército del Kronprinz con 200.000 hombres de refresco, procedentes de Bélgica, esperándose que con ese nuevo contingente acentúen su acometida.

Hay quienes creen que algunos movimientos iniciados por los alemanes, y que interpretan como retroceso los aliados, puedan tender á la realización de la táctica que desde un principio vienen practicando, ó sea la de replegarse hacia la retaguardia de su centro para formar la cuña.

Pero esto no pasa de ser conjeturas, aunque muy fundadas por la clase de informes en que se asientan.

*

Nuevas noticias relacionadas con la pérdida de los tres cruceros ingleses, aseguran que van salvados ya 1.200 hombres de los que formaban sus tripulaciones.

*

De Londres había anoche noticias confirmando que aquel Banco nacional había efectuado una compra de oro importantísima.

Trátase de 71 millones de dólares y de 1.200.000 libras en barras.

*

Parece que en Alemania prosiguen con vertiginosa actividad los trabajos de construcción de *zeppelines*.

Aún se desconocen, como es de suponer, cuáles puedan ser los propósitos germánicos; pero no sería extraño que muy en breve puedan registrarse nuevos episodios, en los que tomen principal parte los más modernos elementos de guerra.

Ello corroboraría una frase que se ha repetido mucho estos días entre diplomáticos, con ocasión de lo hecho por el submarino que ha echado á pique los tres cruceros ingleses.

La frase que se atribuye á una alta autoridad de Alemania es la de que bien vale un acorazado dos *zeppelines*.

Quién sabe si estaremos en vísperas de importantes ataques aéreos á la escuadra aliada ó á alguna capital importante.

DICE EL PRESIDENTE

El Sr. Dato despachó esta mañana con el Rey, no haciéndolo con éste ningún ministro porque, como sábado, no correspondía á ninguno, y solamente al Presidente, que va á diario, á excepción hecha de los domingos.

Informó á S. M. de los telegramas recibidos en el ministerio de Estado y de las gestiones eficacísimas que el ministro de la Gobernación está realizando cerca de patronos y obreros gijonenses para buscar solución á la huelga allí existente y que tantos perjuicios está irrogando á la localidad.

Los informes que tenía el Sr. Dato acerca de esa cuestión confirman que el Sr. Sánchez Guerra no ha perdido las esperanzas de llegar á un arreglo en todo el día de hoy, con lo cual se reanudarían en seguida los trabajos suspendidos en Gijón, comenzándose también construcciones de obras nuevas, pues hay en la referida localidad verdadero afán de construir.

Había cumplimentado al Rey el Sr. Marvá para hablarle del Instituto de Previsión y exponerle iniciativas interesantes de éste, que en su día serán objeto de estudio por parte del Consejo de ministros, para lo cual conferenciará previamente el Sr. Dato con el general Marvá.

Las iniciativas á que aludimos serán secundadas por el Gobierno, con doble satisfacción para el Sr. Dato, por haber éste ejercido la Presidencia del Instituto desde su fundación hasta el momento en que S. M. el Rey le encargó la formación del Gobierno, á cuyo frente está en la actualidad.

El Rey comisionó al Sr. Dato para que telegrafíe al Sr. Sus, director que fué en España de la Compañía de los ferrocarriles del Mediodía, expresándole su más sentido pésame por la pérdida de su hijo, muerto en la campaña que la vecina República sostiene.

El hijo del Sr. Sus, al incorporarse al ejército francés, con motivo de su movilización, prestaba servicios como ingeniero en una Compañía de ferrocarriles de España.

Manifestó el Presidente del Consejo á los periodistas, que había llegado á Madrid el jefe del Estado Mayor del general Jordana, y que, tanto en Melilla como en Tetuán y Larache, no ocurre novedad.

El señor ministro de Estado irá hoy á cumplimentar á Abdelaziz, quien, como ya se ha publicado, marcha por la noche á Burdeos.

Insistió el jefe del Gobierno en que tiene un vivísimo deseo por que cuanto antes sea resuelto el expediente relativo al pavimento de Madrid, no sólo por el beneficio que representa para la capital de España, sino también porque en las actuales circunstancias sería de una gran conveniencia emprender obras, en las que tendrían ocupación de ochocientos á mil braceros. Así es que el Consejo de ministros se ocupará de dicho expediente una vez que lo haya devuelto el Consejo de Obras públicas.

En la Embajada inglesa

Otra colonia alemana perdida.

El Almirantazgo británico comunica que la ciudad y el puerto de Friedrich-Wilhelm, residencia del Gobierno de la colonia alemana de Tierra del Kaiser-Wilhelm (Nueva Guinea), han sido ocupadas por fuerzas australianas, sin oposición.

Las fuerzas armadas que las guarnecían, parece que se concentraron en Herbetshohe, donde fueron aniquiladas.

La bandera británica ha sido izada en Friedrich, estableciéndose allí una guarnición inglesa.

Sigue el entusiasmo por la guerra.

El secretario de las Colonias participa que el Consejo legislativo de Gambia, en nombre de todos los habitantes de la colonia, tanto europeos como indígenas, incluyendo entre éstos á los jefes y la población de diferentes tribus y distritos del protectorado, han elevado un mensaje de fidelidad al trono, en el que se comprometen á contribuir con 10.000 libras á la suscripción nacional para la guerra.

Las comunicaciones y la guerra

Correo del Extranjero.

En la Estafeta de cambio de Madrid se han recibido los siguientes despachos de correspondencia extranjera:

De Inglaterra: Londres y Gibraltar.

De Francia: París, Bayona, Burdeos y Les.

De Portugal: Lisboa, Porto, Beira y Douro.

De América: Nueva York, Habana, Méjico y Progreso.

Servicio telegráfico.

Según notifica la Oficina internacional de Berna, la Administración de Noruega, para aplicar el art. 8.° del Convenio telegráfico, ha suspendido el empleo del lenguaje secreto, convenido y cifrado en los telegramas de ó para estaciones noruegas, debiendo ir redactados dichos telegramas exclusivamente en lenguaje claro, noruego, alemán, inglés, danés, francés, ruso y sueco, ofreciendo un sentido inteligible para los funcionarios telegráficos.

No se admitirán los telegramas sin firma ó sin texto, ó con un texto que consista en una sola palabra, en una sola cifra ó con noticias referentes á disposiciones militares noruegas, así como todas aquellas que sean incompatibles con la situación neutral de este país.

Los telegramas que vayan redactados en sentido contrario al señalado por estas restricciones quedarán detenidos y sin curso, sin dar aviso á la Oficina de origen.

Estas restricciones no se aplicarán á los telegramas oficiales que se cambien entre los diferentes Estados y sus representantes, ni tampoco á los telegramas del servicio meteorológico.

Ministerio de Fomento

La naranja á los Estados Unidos.

Por el ministro de Fomento se ha concedido carácter oficial á dos enviados por el Centro de Expansión Comercial á los Estados Unidos del Norte de América con objeto de que gestionen la colocación de naranja en aquel mercado.

Son dos productores de Burriana, y el viaje de los mismos nada cuesta al Estado.

El puerto de Villagarcía.

Celebrada la subasta para la adjudicación de las obras de construcción del puerto de Villagarcía, ha sido adjudicada provisionalmente á D. Serafín Sieiro por 1.380.000 pesetas. El presupuesto era de 1.587.760,40 pesetas.

*

Ha visitado al ministro de Fomento el alcalde de Madrid, con objeto de interesarle que gestione de las Compañías de ferrocarriles la rebaja en las tarifas de los transportes de frutas y otros artículos que abastecen el mercado de Madrid, y también la pronta resolución del expediente de obras de pavimentación de Madrid.

El ministro de Fomento hizo presente al Sr. Prast que su deseo era pudiesen comenzar las obras inmediatamente; pero que el Consejo de Obras públicas hacía algunas observaciones al expediente referido, y era preciso resolverlas antes de la aprobación definitiva; pero recomendará que se activen los trámites necesarios al efecto mencionado.

*

También ha visitado al ministro de Fomento el diputado á Cortes Sr. Iglesias para solicitar algunas obras y exponer algunas reclamaciones de obreros de Extremadura y Andalucía.

La neutralidad en España

Felicitaciones al Gobierno por el mantenimiento de la neutralidad.

Don Luis Oterminas, D. Antonio Escurdia, D. Macario Uristro, D. Pablo Lavín, D. Pablo Herrero, D. Miguel Ubiza, D. Pedro Urrutia, D. Francisco Ibargastua, D. Plácido Garay, D. Antonio Yordaberca, D. José Albesuo, D. Esteban Alberdi, D. Justo Mendizábal, D. Elías Contias, D. Pablo Ortiz, D. Ruñno de Abad, D. Juan Ruesger, don Martín Unquida, D. Lesmes Arrieta, don Antonio Echevarría, D. Manuel Castell, don Santiago Arrieta, D. Epifanio Redondo, don Romualdo Rebollar, D. Eusebio Echevarría, D. José Quintana, D. Longines Ramírez, don José María Unrain, D. Julián González, don Aniceto Pareja, D. Francisco Vega, D. José María Agoti, D. Mariano Burgos, D. Francisco Ibáñez, D. Gregorio Sáez, D. Federico Moreno, D. Claudio Gorostola, D. Pedro Angurreta, D. Constantino Salvador, D. Marcial Salvador, D. Pablo Ortiz, D. Ramón Orcaitegui.

D. Eustaquio Oñate, D. Ricardo Agote, D. Francisco Sánchez, D. José Mirestarazu, D. Martín Olarriaga, D. Martín Odruzola, don Evaristo Capa, D. Manuel Aramburo, D. Vicente de Olano, D. Julián Albéniz, D. Juan Banales, D. José Samper, D. Gregorio Belayo, D. Epifanio García, doña Josefa Albéniz, D. Wenceslao Masip, D. Timoteo Fombillieta, D. Luis Casamayor, D. Vicente Coloma, D. Simeón Dorrans, D. Santiago Gutiérrez, D. Manuel Ladrón de Guevara, D. Rafael Tejedor, D. Eugenio Tejedor, D. Angel Fernández, D. Miguel Tellería, D. Antonio Terrain, D. Nicolás Sáiz, D. Vicente Catelin, D. Miguel Bertia, D. José Papi, doña Dolores Megras, doña Eusebia Ibaceta, D. Bibiano Peña, D. Juan Zapizaín, doña Cándida Palacios, D. Martín Martín Zalutregui, D. Luis Aristizábal, D. Miguel Aristizábal, doña Raimunda Aristizábal, doña Ignacia Aristizábal, doña María Aristizábal, doña Felisa Tellería, D. Isidoro Galán, D. Antonio López, D. Rogelio Sáiz, D. Matías Merender, D. Francisco Echenique.

D. Antonio Codes, D. Alejandro Garbisio, D. Ramón Inurrieta, D. Miguel Igareta, D. Ramón Santiago, D. Rufino Rivero, don Manuel Gabarain, D. Juan Echevarrieta, D. Anselmo Martiarena, D. Joaquín Iraola, D. Francisco Iribairin, D. Román Echenique, D. Nicolás García, D. Policarpo Fuente de la Fuente, D. Vicente Sánchez, D. Julián Arturo Corcuera, D. Segundo Benítez, D. Arturo Lacave, doña Ana Sáina, D. José Iraola, don Benito Díaz, D. Máximo Bonilla, D. Juan Francisco Bonilla, D. Santos Alzueta, don Juan Celajeto, D. Ignacio Santa Cruz, don Narciso Urrestauran, D. Miguel Luarriba, D. Juan Aguirre, D. F. J. Lecambre, don S. Joaquín Echerena, D. J. N, Garmendia, D. N. Azbide, D. G. Aznabide, D. J. Lavarán, D. M. Resols, D. R. Merino, D. M. Lenaraz, D. Cándido Setién, D. Cayetano Setién, D. Marcelo Sala, doña Salvadora Aramburu, D. J. Salaverría, doña María Ayestarán, de San Sebastián.

Doña Agueda Sarazola, doña Patricia Salaverría, doña Estanislaa Llenona, doña Catalina Alolabando, doña María Arguren, doña Juana Echegoyen, D. José R. Arceri, don Bautista Garmendia, D. Gabriel Posa, don Mariano Erdocie, doña Juliana Galardi, doña Ramona Echevarría, doña Cristina Guruceaga, D. Mariano Gómez, D. Ignacio Latorre, D. José Erazacón, D. Antonio Díaz Solano, D. Javier Otegui, D. Nemesio Miranda, don Justo Larburu, D. Adalberto Orgunisdrak, D. José Uztezberem, D. Benigno Toledo, don José González, D. Domingo Lerchundi, don José C. Eizagurce, D. Manuel Michelero, don Miguel Goenaga, D. Bernardo Goenaga, don Angel Elcon, D. Leocadio San Sebastián, D. S. Agustín Goenaga, D. Francisco Urtazun, D. Jaime Gil, D. Gregorio Mendia, don José María Uranga, D. J. Berzana, D. José A. Eizaguirre, D. Esteban Peña, D. Pedro Lagarzazu, D. Prudencio Tolosa.

D. Tomás Imaz, D. Pedro Jauregui, de San Sebastián.—D. Mariano Moreno Bustillo, maestro de la Escuela Nacional de La Lastrilla (Segovia).—D. D. Navarro, en nombre del Ayuntamiento y pueblo de Valdecolmenas de Abajo (Cuenca).—Ayuntamiento de El Herrumblar (Cuenca).—D. Francisco Múgica, El Ferrol.—El presidente del Sindicato Agrícola de Benetuser.—Ayuntamiento de Ribagorda.—Ayuntamiento de Arcos de la Cantera.—Ayuntamiento de Valdemoro Sierra.—Ayuntamiento de Castejón (Cuenca).—Ayuntamiento de Tribaldos.—Ayuntamiento de Las Mesas.—Ayuntamiento de Valverde de Júcar.—Ayuntamiento de los Santos.—Ayuntamiento de El Cañavate.—Ayuntamiento de Cabanes. Ayuntamiento de La Hinojosa.—Ayuntamiento de Villar de Domingo García.—Ayuntamiento de Poveda de la Obispalia (Cuenca).—Ayuntamiento de Campillos Baravientos.—Ayuntamiento de El Cubillo.

CASA REAL

Han ofrecido sus respetos á S. M. el Rey don Martín Rosales, el Sr. Méndez Alanís, el general Bazán, el conde de Buena Esperanza, don Diego Saavedra y D. Antonio Mena, gentilhombre de S. M.

Muy en breve se anunciará por el decano de los médicos de Palamara, que S. M. la Reina doña Victoria se encuentra en el noveno mes de su embarazo.

La augusta señora dió de mañana su acostumbrado paseo por la Casa de Campo, acompañada de la señorita Heredia.

DE MEJICO

OTRA VEZ LA REVOLUCION

Villa contra Carranza.

Cuando el cable venía guardando silencio respecto de Méjico, nos sorprende anoche con una noticia que tiene importancia extrema en los actuales momentos.

Comunican que el general Villa se ha declarado abiertamente contra Carranza y que avanza con 24.000 hombres sobre la capital.

Se supone que esto dará motivo á una nueva intervención de los norteamericanos, que tienen aún sus tropas en Veracruz.

TOROS Y TOREROS

El Ayuntamiento de Guadalajara ha abierto un concurso, que terminará el día 28 del actual, en el que se admiten proposiciones para celebrar una corrida de toros en uno de los días de la feria de aquella población, que, como es sabido, principia el 14 y termina el 18 de octubre.

En la Casa Ayuntamiento de dicha ciudad está expuesto el pliego de condiciones para que lo puedan examinar los concursantes, advirtiendo que la subvención que se concede importa próximamente unas cuatro mil pesetas.

P. ALVAREZ

AVISOS UTILES

TUTELA ESCOLAR

Esta institución, única en España, se encarga de la inspección inmediata de la vida escolar de los estudiantes, dando cuenta mensualmente de ella á las familias, además del pago de pensiones, compra de libros, etc., y de toda clase de asuntos relacionados con los Centros docentes. Honorarios, 5 pesetas al mes. Hay internado. Para más detalles dirigirse al director, Pez, 24, principal.

PRIM, ORTOPEDICO

EN MADRID

El 1, 2 y 3 octubre, en la Sucursal «La Cooperación Médica Española», Cruz, 24 y 26, recibirá el ortopédico de la Clínica Prim, de Alsasua (Navarra).—Piernas y brazos artificiales, corsés para desviaciones del cuerpo, aparatos para tumores, desviaciones de pies y piernas, fajas elásticas para el vientre, etc., etc.

HERNIADOS

Adaptación del vendaje Prim, que contiene toda hernia por voluminosa que sea.

Recibirá en Valladolid el 28 y 29 septiembre, Hotel Inglaterra; en Salamanca el 30, Hotel Pasaje; en Zaragoza el 7 y 8 octubre, Hotel Europa; en Valencia el 12 y 13, Hotel Inglés, y en Castellón el 17, Hotel Suizo.

2009 Ministerio de Cultura

INFORMACIONES DE MADRID

Hace cincuenta años

Noticias de LA CORRESPONDENCIA DE ESPAÑA 26 de septiembre de 1864.

Esta noche sale en el correo con dirección á Vitoria el señor marqués de Premio Real, ex diputado á Cortes y autor de la proposición pidiendo el regreso de S. M. la Reina madre ante el Congreso nacional en 1859. Parece que hace el viaje sólo para tener la honra de ofrecer sus respetos á la madre de nuestra Reina en territorio español, y que dicho señor marqués ha aplazado para después de la entrada de la Reina Cristina en Madrid la aceptación de un alto puesto en la corte, que el actual Gobierno le tiene ofrecido.

PARA MAÑANA

Calendario y santoral

Domingo 27 de septiembre de 1914.

Sale el Sol á las 6,7.
Se pone á las 18,6.
Sale la Luna á las 14,8.
Se pone á las 22,45.

SANTORAL.—Santos Cosme, Damián, Leoncio, Terencio, Adolfo, Juan, Hilario y Florentino, mártires; Santos Marcos, Cayo y Eleazaro, confesores, y Santas Hiltrudes, virgen, y Epicarides, mártir.

SAN ELEAZARO, confesor.

Nació en 1285, en la Provenza. Su madre le ofreció á Dios en el momento que le dió á luz.

Al cumplir los quince años, pasó á vivir bajo la dirección de un tío suyo, abad del monasterio de San Víctor, en Marsella, el cual le educó en la más sana moral.

Sólo por obediencia contrajo matrimonio; pero ambos esposos hicieron voto de guardar perpetua castidad.

Eleazaro vivió siempre en la penitencia, la oración y la santidad más completa.

Habiendo al fin repartido todos sus bienes, tomó el hábito de San Francisco, siguiendo este ejemplo su esposa.

San Eleazaro murió en París el día 27 de septiembre del año 1323.

EN LOS MINISTERIOS

INSTRUCCIÓN PÚBLICA

Una numerosa Comisión de profesores y profesoras de Educación física ha visitado hoy al Sr. Bergamín para manifestarle el agrado con que han visto las reformas de las Escuelas Normales y la orientación pedagógica que, en general, se da á la enseñanza, y singularmente á la cultura física.

El ministro de Instrucción Pública agradeció el acto de deferencia, y como la Comisión le indicase que, por errónea interpretación ó por haber propalado noticias contradictorias, el profesorado de Educación física se hallaba alarmado y deseaba oir la autorizada palabra del ministro sobre los derechos que les da la carrera que, al amparo de la ley de 9 de marzo de 1883, hizo este profesorado, el Sr. Bergamín estuvo tan explícito de palabra como de concepto, por lo que la Comisión le expresó nuevamente su gratitud.

*

Han visitado á los Sres. Bergamín y Bullón una Comisión de maestras auxiliares de las Escuelas Normales para darles las gracias por los beneficios que les da el real decreto referente á las reformas de las Escuelas Normales y por haberse firmado la real orden concediéndoles quinquenios.

Artes é Industrias.

Se nombra profesor de término de Mecanismos, máquinas, herramientas y motores de la Escuela de Cádiz á D. Juan F. Sola.

Idem íd. de Electroquímica y Análisis químico de la Escuela de Cartagena á D. Antonio Gutiérrez.

—Se aprueba la propuesta de premios á los alumnos de la Escuela de Artes y Oficios de Ciudad Real.

Derechos pasivos del Magisterio

Clasificaciones aprobadas:

D. José López, de Casares, 440 pesetas anuales; D. José López Díaz, de Burucellán, 250; D. Félix García Pardo, de Santibáñez, 540; D. Vicente Arribas Jiménez, de Rincón de Soto, 720; D. Antonio Vidales, de Veguellina, 350; D. Epifanio Alvarez Feijoo, de Maus de Salas, 312,50; doña Antonia Cequiel Galán, de Estepiñol, 312,50, y D. Juan Pablo González, de Horcajo Medianero, 495.

Pensiones concedidas.

A doña Cesárea Bancos López, viuda de D. Jenaro Gómez, maestro que fué de León, 200 pesetas anuales; á doña Esperanza Xicoy, viuda de D. José Llovet, maestro que fué de Barcelona, 208,32; doña Bruna Magdaleno Martín, viuda de D. Mario de Miguel, maestro que fué de Santo Domingo de Valos, 573,32; doña Felisa García, viuda é hijos de D. Mariano Fernández, maestro que fué de Campo de Criptana, 653,32; doña Dolores y D. Ricardo Pellicer, hijos de doña Paulina Domínguez, maestra que fué de Altea, 586,60; doña Teresa Serrano, hija de D. Benito Serrano, maestro que fué de Vivel del Río, 315; doña Paula González, viuda de don Sebastián Sernantero, maestro que fué de Valladolid, 306; doña Lucrecia Valencia y hermanos, hijos de D. Mariano Valencia, maestro que fué de San Lorenzo, 51,04 cada uno de ellos.

Consejo de Instrucción pública.

Reunida la Comisión permanente del Consejo de Instrucción pública, se puso á discusión el oficio elevado al ministerio por el director de la Escuela de Ingenieros Industriales de Barcelona, proponiendo que así como á los catedráticos de las Universidades que se distinguen en el ejercicio de su cargo se les conceden premios, lo mismo debe hacerse con los de las Escuelas de Ingenieros Industriales, ya que su categoría es igual.

El dictamen del Consejo, que ha sido firmado por el Sr. Bergamín, dispone lo siguiente:

Habiendo manifestado el Consejo que han conseguido en estos últimos años los catedráticos de Universidades, Institutos y los profesores de todas las escuelas de enseñanza oficial notables ventajas de escalafones y aumentos de sueldo, por tanto, deben suprimirse en los presupuestos del año próximo todo lo consignado para premios á catedráticos.

Escuelas Normales.

Se nombra á doña María González profesora de Música de la Normal de Maestras de Almería.

—Idem de Mecanografía y Taquigrafía de la de Barcelona á doña Matilde Canalda.

—Idem de Religión y Moral de la de esta corte á D. Fidel Abad.

Institutos.

Se nombra auxiliar numerario de la Sección de Ciencias del Instituto de Tarragona á D. Ramón Salas.

—Idem suplente de Caligrafía del de Palma de Mallorca á D. Guillermo Ferradas.

Escuelas Especiales.

Se dispone que durante el próximo curso de 1914 al 15 se encargue de la enseñanza de Patología general y Anatomía patológica de las Escuelas de Veterinaria el profesor que actualmente desempeña el cargo interino de profesor de Histología normal.

ABDELAZIS EN MADRID

Anoche llegó á Madrid el ex Sultán de Marruecos Abdelazis, acompañado de un secretario y de un intérprete.

Vestía á la usanza mora, así como también su secretario.

Solamente el intérprete vestía á la europea, á excepción de un fez.

Fué cumplimentado el ex Sultán por el señor Heredia, y saliendo por el andén opuesto al en que había descendido del tren, se dirigió á un coche de la Real Casa, que le condujo al Hotel Ritz, en que se hospeda.

Se hallaba en la estación, en representación de la Dirección general de Seguridad, el señor Ródenas.

Algunos guardias y agentes cuidaron de abrir paso entre los curiosos que se habían aglomerado para presenciar el paso de Abdelazis.

CASA DE LA VILLA

Las tarifas de los tranvías.

Convocados por los Sres. Silvela y Peroncely para tratar de la unificación de las tarifas de tranvías, se reunirán todos los concejales en el Ayuntamiento el martes próximo, á las once de la mañana.

Una proposición.

«La falta de Mercado en el distrito del Hospital hace que la numerosa población que en él radica destine varias de las calles del distrito á hacer sus diarias transacciones, convirtiéndolas en verdaderos mercados.

Por ello la pavimentación de estas calles plantea un problema de carácter higiénico, que obliga al Ayuntamiento á tomarlo en consideración con el mayor interés y urgencia.

Algunas de estas calles fueron asfaltadas por virtud de anteriores propuestas de concejales del distrito; pero todavía se hallan desprovistas de esta clase de pavimento—y casi podríamos decir de todo pavimento—la calle de Valencia, en su integridad, y la mayor parte de la plaza de Lavapiés.

En su consecuencia, los concejales que suscriben proponen al Municipio que se proceda á formar los presupuestos necesarios para el asfaltado de dichas vías y á acordar los créditos precisos para llevarlos á cabo.—*Mariano García Cortés.—Vicente Peroncely.*»

La Inspección de Vías públicas.

Ha sido nombrado concejal inspector de vías públicas D. Angel Pérez de Chozas.

La Delegación de Carruajes.

Se ha encargado nuevamente de la Delegación de carruajes D. Luis Mesonero Romanos.

Las arenas del Manzanares.

El alcalde, acompañado del secretario del Ayuntamiento, Sr. Ruano; del arquitecto director de Fontanería, Sr. Lorite, y del ingeniero del Estado Sr. Bartrina, ha recorrido toda la margen izquierda del Manzanares desde el arroyo del Vado (Bombilla) hasta el puente de San Fernando, dejando designados los sitios en que pudiera establecerse la extracción de arenas del río.

Visita del alcalde.

El alcalde ha visitado las calles de Tabernillas, Aguas y Angel, en una de cuyas esquinas existe una casa ruinosa y fuera de línea, cuyos puntales obstruyen la vía pública.

Los tranvías «cangrejos».

La Compañía de tranvías de vía estrecha ha acordado señalar los coches de cada trayecto con una letra mayúscula, para diferenciarlos de los de la línea general.

Las letras que desde 1.° de octubre próximo llevarán los citados coches en los discos luminosos serán las siguientes:

A.—Recorrido, Hermosilla, San Jerónimo y Argüelles.
B.—San Jerónimo y glorieta de Bilbao.
E.—Glorieta de Atocha y estación del Norte.
H.—Hermosilla y San Jerónimo.
L.—San Jerónimo y Lista.
M.—San Jerónimo y glorieta de Atocha.
N.—Argüelles, San Jerónimo y estación del Norte.
O.—Plaza de Olavide, San Jerónimo y estación del Norte.

LOS TEATROS

ESTRENOS

«LAS PECADORAS»

Eslava.—Anoche se estrenó en este coliseo la comedia en tres actos titulada *Las pecadoras*, original de los aplaudidos autores señores Asenjo y Torres del Alamo.

De tono y de ambiente no cabe mayor ajuste ni más discreción en la nueva obra de los simpáticos autores de *El chico del cafetín*. Era muy difícil el acierto; era bastante arriesgada la tentativa por esa resistencia que habitualmente oponen nuestros públicos á escuchar y presenciar escenas de la vida escabrosa cuando no nos sirven de esos manjares autores extranjeros; ¿por qué?; difícil resultaría la respuesta; pero la barrera convencional y arbitraria sigue en pie, y no todos, sino muy contados, son los que consiguen saltarla con limpieza.

En *Las pecadoras* hay un asunto de comedia muy sencillo, y admitiendo que muchas veces, muchas, lo vulgar es muy superior en mérito á cuanto aspira á desviarse del amplio cauce por donde corren nuestras pasiones, el trabajo de los autores de esta comedia es mucho más notable.

Que dos mujeres, hasta las más encenegadas por el vicio, se apasionen por un hombre; que la que más quiere, tarde ó temprano se acerque más al triunfo, es la realidad de la vida,n sin baterías, sin bambalinas ni trastos que completen el tenderete.

Pero la verdadera labor de autores de los Sres. Asensio y Torres del Alamo está en el estudio de los tipos. Han llegado á percibir ciertos aspectos de la vida madrileña con una transparencia acabada, perfecta, y hacen hablar y agitarse á sus personajes en la escena con tan sorprendente fidelidad, que serán muy contados los comediógrafos que acierten en esto como ellos.

De seguir así, habrá que tener más cuidado para hablar con los simpáticos autores que para buscar una actitud que no resulte ridícula en una fotografía de una pareja de novios.

Este es el gran mérito de *Las pecadoras*: el acierto en la pintura de los tipos y el gracejo del diálogo, chispeante, lleno de color, chistoso y natural al propio tiempo.

Muy legítimo resulta el triunfo que anoche consiguieron, y acusa en ellos notables y rapidísimos progresos.

Como en estrenos anteriores, el cuadro artístico de Eslava cumplió admirablemente; los elementos reunidos ofrecen un conjunto que interpreta de un modo perfecto las producciones del género que cultiva, y el señor García Ortega demuestra que es, además de un actor tan justamente elogiado, un verdadero director de escena.

Modelos de naturalidad fueron en la interpretación de sus personajes las Srtas. Palou y Consuelo Robles.

Esta última escuchó aplausos muy merecidos en un mutis.

En cuanto á la Sra. Nestosa, en cada obra que le vemos representar nos proporciona nueva ocasión de apreciar su talento, su gracia y su dominio del género cómico.

También merecen aplausos las Sras. Alverá y Manso y las demás intérpretes.

De ellos, el Sr. París hizo un estudio acabado de una de las estrellas taurinas que más admiradores cuenta entre la afición; el señor Alarcón interpretó muy bien su personaje, y el Sr. García Ortega estuvo á la altura de su nombre artístico.

Los demás completaron la interpretación acertada de la nueva comedia.

Las pecadoras obtuvieron un gran éxito, y autores é intérpretes fueron llamados á escena al final del segundo acto, y al terminar la comedia, numerosas veces.

Nuestra felicitación á los Sres. Asenjo y Torres del Alamo por el nuevo triunfo conseguido anoche.

J. DEL C.

INAUGURACION

Coliseo Imperial.—Anoche se verificó la inauguración de la temporada, poniéndose en escena las aplaudidas obras *En plena luna de miel, Lo que vale el talento, El kilométrico* y la preciosa obra de Pierre Wolff, vertida al castellano por Carlos Batlle, titulada *Los muñecos*.

La interpretación de esta obra ha sido uno de los mayores éxitos que hemos presenciado en este teatro, obteniendo un señaladísimo triunfo la Srta. Delgado Caro, quien reúne las tres condiciones indispensables á una primera actriz: talento artístico, elegancia y belleza; así lo estimó el público, que aplaudió calurosamente la labor de esta notable artista.

Muy bien el Sr. Soto, quien, por lo visto, viene dispuesto á eclipsar sus triunfos obtenidos en este mismo teatro en temporadas anteriores.

La Sra. Caro obtuvo también muchísimos y muy merecidos aplausos, dando un gran relieve á su papel.

El Sr. Balmaña mereció sinceros plácemes como actor y director, siendo muy aplaudido, en unión de la Sra. Siria y el Sr. Alverá, que interpretaron á maravilla sus respectivos papeles.

La falta de espacio nos impide ocuparnos separadamente de todos los intérpretes de esta obra. Completaron el conjunto de un modo admirable la Sra. Muñoz Sampedro, señoritas Mateos y Echevarría, y los Sres. Aguado, Torres, Tobías, Infiesta, Sala, Leida, Porres y Sala, y Caro.

ACETILLAS

Zarzuela.—El domingo se representarán en este teatro: á las cinco, *La patria chica*; á las seis, *Las golondrinas*, por la señorita Marco y Sagi-Barba, y á las diez y cuarto, *Las golondrinas*, por Luisa Vela y Sagi-Barba. Barba.

El jueves se reprisará la ópera del maestro Bretón *La Dolores*.

Apolo.—El domingo se pondrán en escena en este teatro, en las secciones que se verificarán por tarde y noche, las siguientes obras: en la primera sección (sencilla), que dará principio á las cuatro y tres cuartos, se representará la profecía cómico lírica de extraordinario éxito *España nueva*; en la segunda sección (doble), á las seis de la tarde, se representarán las aplaudidísimas obras *El tren de lujo*, reestrenada el miércoles con gran éxito, y el popular sainete lírico *El amigo Melquiades*. Por la noche, á las diez y cuarto, *España nueva*, y á las once y media, *El amigo Melquiades*.

Eslava.—La Empresa de este favorecido teatro ha dispuesto para el domingo dos extraordinarias y escogidas funciones.

A las cinco y media de la tarde, 24.ª representación de la graciosísima comedia vodevil *El primo de mi mujer*, de éxito creciente.

A las diez y media de la noche, tercera representación de la comedia en tres actos de los Sres. Torres del Alamo y Asenjo *Las pecadoras*, estrenada el viernes con éxito.

Cómico.—El domingo se pondrán en escena en este teatro, en las secciones de tarde y noche, las obras siguientes:

Primera, á las cinco, sencilla, *La alegre primavera*.

Segunda, á las seis y cuarto, doble, *El cabeza de familia*.

Y tercera, á las diez y media, especial, *El cabeza de familia*.

Todas las noches, á las diez y media, se representa el melodrama cómico en tres actos, de extraordinario éxito, titulado *El cabeza de familia*, en el que tanto se distinguen Loreto Prado, Enrique Chicote y otras principales partes de la compañía.

Martín.—El divertido y variado programa para el domingo es el siguiente:

A las cinco, sección sencilla, *Las mujeres*; á las seis, sencilla, *Alma de Dios*; á las siete y cuarto, sencilla, *Una hora fatal* y *El día del ruido*, y á las diez y cuarto, doble, *Las píldoras de Hércules*.

En breve reprise de *La manzana de oro* y estreno del vodevil en tres actos *La suerte de los maridos*.

Price.—El lunes, en función extraordinaria, celebrará su beneficio Frégoli. Este acontecimiento, que no ha menester de mayores comentarios tratándose de un artista tan predilectamente querido por nuestro público, tendrá además el carácter doblemente simpático de constituir una manifestación de despedida á quien como él, celebérrimo artista, supo por tanto tiempo deleitarnos y maravillarnos con las creaciones de su arte pintoresco y múltiple. En esta función, además de otras atracciones de su vario repertorio, interpretará Frégoli, por primera vez en esta temporada, su divertida y galante farsa *Notte d'amore*.

LOS AFICIONADOS

Sociedad Linares Rivas.—El éxito que ha obtenido este año la «matrícula gratuita» para las clases de Declamación y Canto que esta Sociedad sostiene, con resultado verdaderamente positivo, ha sido enorme.

En los días que lleva abierta se han matriculado más de cincuenta alumnos de ambos sexos, lo que ha decidido á los señores profesores á dividir sus clases en dos secciones, con objeto de poder atender á todos los discípulos como es debido.

La matrícula podrá hacerse hasta el día 30 en el domicilio social, Carrera de San Jerónimo, 33, primero (Casa de Galicia), y ese día quedará fijado en la Conserjería un cuadro con los días, horas de clase, profesores, etc.

El curso comenzará en los primeros días de octubre.

CINES Y VARIETÉS

GRAN TEATRO Palacio del cinematógrafo.

Mañana, sensacionales estrenos

EL FIN DE LA MANO NEGRA

OCULTISMO

Exclusivas de esta Empresa.

Palcos, 4 ptas. Butaca, 0,50. General, 0,20.

¿QUIERE USTED

tener la seguridad de tomar leche absolutamente pura, chocolate de verdadero cacao, sin materias colorantes nocivas á la salud y elaborado á la vista del público?

No deje de visitar la acreditada lechería, pastelería y chocolatería

La India, Montera, 12, telf. 4.168.

500 pesetas

al que demuestre que la leche que expende esta Casa tiene la más mínima adulteración. Graduador á disposición de los clientes.

Establo y ganado propio en el sitio más sano de Madrid, visible á todas horas, carretera Dehesa de la Villa.

Legítimo chantilly, natas y flanes.

Selectos helados, cremas americanas.

Especialidad en cock-tails y refrescos americanos.

Degustación de Yoghurt y Kefir.

Telf. 4.168, Montera, 12, La India, telf. 4.168

CASA DE MODA

Transportes de mercancías

desde las estaciones férreas de Atocha, Príncipe Pío y Delicias á domicilio.

Agencia Sucursal, calle Tetuán, 13. Teléfono 4.580.

Oficinas auxiliares, estación Atocha. Teléfono 806. Estación Príncipe Pío. Teléf. 801.

DE LA GUARDIA CIVIL

La represión de 1909, en Barcelona.

II

Indudablemente, al igual que en todos los distintos casos que en mandos y colectividades puedan presentarse, donde hay aptitudes, energía, golpe de vista y deseos de trabajar y cooperar á la acción común, poniendo el alma y los sentidos para la consecución de lo que se persigue, los resultados que se obtengan tienen que ser infinitamente más provechosos que en aquellos otros en los que sólo se limitan, los que en ellos intervienen, á cumplir estrictamente con sus deberes, sin que, como dicen sabiamente las Ordenanzas militares, su propia voluntad adelante cosa alguna.

Militarmente considerado, la represión por las armas terminó el día 31, pues aun en las barriadas más rebeldes, á intimaciones anteriores de un bravo general—que en estos momentos debe seguir, curioso y apenado los miles de incidentes y cambios de decoración de la terrible conflagración europea que azota á la Humanidad—, se iban destruyendo poco á poco las imponentes barricadas que interceptaban la marcha de las tropas, las que ese día recorrieron, sin agresión aislada, el sinnúmero de calles que integran á San Andrés, San Martín, Pueblo Nuevo y otros grupos de calles que, con distintas denominaciones, constituían el foco de rebelión más intenso de la Ciudad Condal.

Recordaréis, lectores, lo que os dije cuando os describí las penalidades que sufrieron las fuerzas concentradas de la Guardia Civil que de otras provincias acudieron á Barcelona, y que muchos grupos de guardias no pudieron llegar á los cuarteles, quedándose auxiliando é incorporados á las fuerzas que en su camino encontraron, claro es que ya dentro de la capital. Estos grupos se presentaban al jefe de columna ó general de la zona, y constituyeron la vanguardia de las pequeñas columnas.

El general antes indicado supo aprovechar con extraordinaria habilidad las excelentes condiciones de aquellos veteranos beneméritos antes de los fuegos, en ellos y después. Al capitán de la Guardia Civil que tenía á sus órdenes le encargaba se informase de cuanto pudiera convenir á sus planes, encomendándole comisiones que daban por fruto obtener preciosos datos. Se restableció la normalidad. Ordenó dicho general á la Guardia Civil, en su zona, hiciera diligencias y cumpliera su deber de policía militar, siendo él el director, el responsable. Se había atentado rabiosamente al Ejército y á la Guardia Civil, Guardia Civil que ya dijo él ante el populacho, el día 27, en Gracia, «que formaba parte integrante del Ejército, y que no consentiría jamás se la ofendiera en su presencia». Había, pues, necesidad absoluta de investigar, para poner bajo el fallo de la ley á los culpables, ya fueren inductores, autores, cómplices ó encubridores. Y cuanto antes mejor, para no desaprovechar el tiempo, dando lugar á huídas y ocultaciones que más tarde confundirían y dificultarían la acción de la justicia.

Empezaron las actuaciones de la Guardia Civil. El mismo día 31. Bochornoso, lector. Daba asco.

Las inquinas, rencillas, odios, venganzas, los resentimientos antiguos, las envidias, las bajas pasiones, los malos instintos, fueron los móviles que impulsaron á centenares de delatores, que, so pretexto de ayudar á la justicia, pretendían molestias y castigos para sus enemigos personales, las más de las veces con delaciones infundiosas ó tendenciosas, para gozar, ¡infames!, con los extraordinarios perjuicios que en sus personas y en su honra sufrieran sus rivales.

Otros muchos ciudadanos ayudaron á las autoridades en su difícil misión. Habían sido testigos presenciales desde sus casas de cómo Fulano hizo fuego á la fuerza pública, tras la barricada ó desde un balcón frente al suyo. Conocían y sabían que Zutano, acompañado de tales otros, fué á tal ó cual parte y obligó á entregar las armas del somaten á cuantos pertenecían á tan tradicional agrupación cívicoarmada. Una disquisición.

Los somatenes armados de Cataluña, que en unas poblaciones tanto contribuyeron al sostenimiento del orden, cumpliendo la misión transcendental que les está encomendada, en otras constituyeron un serio peligro para la fuerza pública y para la nación, tanto, que llegó á pensarse seriamente en el porvenir. Veinte, treinta, cuarenta revoltosos se dirigen á la casa donde vive un individuo que es del somatén. Le invitan bajo amenazas á que entregue el arma y municiones. La entrega por la presión de esa fuerza irresistible, porque sabe peligra su vida y su hogar si se opone. A otra casa. Otra arma... Son armas la mayor parte rayadas, y todas con munición de bala.

Así se comprende la resistencia de los revoltosos en aquellas zonas de más ideales. Con el calor y la fe que da *el ideal*, y con el ardor bélico de tener una buena arma en las manos, puede en su día el rebelde ser un enemigo formidable. Obligar al somatén á que defienda su arma como si fuera un soldado, no es admisible. Desposeerle de ella, tampoco. Exigirle mayor penalidad que la expulsión, tal vez. ¿Por qué no ponerse á disposición inmediata de las autoridades militares en casos parecidos?

La lucha fraticida de las revueltas políticas es absurda. Cuanto más rápidamente se sofoque el movimiento, mejor. Y es una verdadera lástima esa puerta abierta á los revoltosos para hacerse con armas y municiones de que carecen.

Admiro á los somatenes armados de Cataluña. Voluntariamente se sacrifican, sin retribución, por sus convecinos. Hermoso. Pero lo es mucho más, infinitamente más, hacerlo por la tranquilidad y bienestar de la nación, todos sin excepción, cuando ocurran hechos semejantes á los de julio de 1909...

LADERA

2009 Ministerio de Cultura

ACADEMIAS PREPARATORIAS

Colegios con internado.--Enseñanzas universitarias.--Carreras especiales

ACADEMIA POLITECNICA GALVAN

INFANTAS, 34. DIRECCION TELEGRAFICA RASENO

Enseñanza reuniendo el máximo de garantías de éxito obtenido hasta el día. Derecho, Filosofía y Letras, Secretarías judiciales y de Diputación. Oposiciones á Hacienda, Cuerpo pericial, Contadores del Estado, Policía y Gobernación. Todas las preparaciones á cargo de funcionarios de los Cuerpos respectivos. Especialidad: Ferrocarriles, Correos y Telégrafos. Precios: los más económicos. Pedid programa á la Dirección. Horas de despacho: de cuatro á seis.

ACADEMIA ESTEVEZ
Ventura de la Vega, 8. Madrid.
Preparación completa para **Obras públicas y Ayudantes de Montes**, con clases independientes para cada una de ellas.
RESULTADOS SIEMPRE POSITIVOS
HAY INTERNADO

ACADEMIA Rogerio-Camazón
Especial de Derecho y Filosofía y Letras, para alumnos internos y externos.
JACOMETREZO, 66
(frente á la plaza del Callao).
Directores: Literario, Dr. D. José Rogerio Sánchez. Administrativo, Dr. D. Clodomiro Camazón.

INGENIEROS AGRONOMOS
Academia preparatoria para ingreso en la Escuela. Director: D. Jenaro Alas, ingeniero Agrónomo. Internado dirigido por el Pbro. Sr. Daporta. **Preciados, 17. Madrid.**

CORREOS Y TELEGRAFOS
Preparación en secciones independientes para ingreso en ambos Cuerpos. Academia permanente **Cano-Rueda**, autor textos.
Magnífico internado para 30 plazas.
SAN MARCOS, 3

Ayudantes de Obras Públicas
ACADEMIA ORAD
Montera, 46 y 48, pral.
Exitos no superados por ninguna otra.
Apuntes de Historia y Geografía, adaptados al programa.
Pídanse reglamentos y programas.

OBRAS DE TEXTO
para Academias Militares, Correos, Telégrafos, Ingenieros, Peritos electricistas, etc.
Librería de Antonio Rubiños
PRECIADOS, 23.—MADRID

RECLUTAS DE CUOTA
ESCUELA MILITAR «MADRILEÑA»
Se organizan durante el presente mes nuevos pelotones. Instrucción muy rápida. Acreditados profesores de las distintas Armas. Dirección: **Noviciado, 10.** Clases prácticas: Frontón Beti-Jai.

Academia García Cubillo
CARRERAS MILITARES
Brillantes resultados. Pídanse detalles. Internado. **San Miguel, 14. Guadalajara.**

INGENIEROS INDUSTRIALES
ACADEMIA
DON MANUEL SOTO REDONDO
Preparación completa y exclusiva p.ª la carrera. Dirigida por el Ingeniero Industrial
Se facilitan reglamentos con programas de ingreso. **BOLSA, 14, MADRID** Las clases comenzarán el día 1.º de octubre.
Esta Academia ha conseguido desde su fundación un promedio del 65 por 100 de los alumnos ingresados en la Escuela Central.

ACADEMIA UNICA ESPECIAL PARA CORREOS
Con exclusión de toda otra preparación. Alcalá, 40, Madrid, bajo la dirección de D. Francisco de Asís Gutiérrez, sobre la base de obras propias especiales y gráficas, con el concurso de profesorado especial para cada asignatura. Ingreso: 1.500 pesetas, Límite: pesetas 10.000. Muy próximas numerosas convocatorias. Facilidades para la preparación en provincias.

ACADEMIA DE DERECHO
Director, D. F. G. de Cáceres y Ansaldo, Doctor en Derecho. **San Bernardo, 1. Madrid.** Excelentes resultados en los exámenes de junio. **Sobresalientes y Notables** en proporción del 53 % de los presentados. **Dos matrículas de honor.** Plan para terminar en dos años la carrera de Abogado. (Hay internado.)

Colegio Católico Francés de Juana de Arco
INCORPORADO AL INSTITUTO DEL CARDENAL CISNEROS
1.ª y 2.ª enseñanza y Academia idiomas francés, inglés, alemán. Dirigido por sacerdotes profesores franceses, españoles, ingleses, alemanes. Práctica constante clásico francés, igual que en Francia. Para más detalles, pedir reglamentos al Director, **Fuencarral, 33.**

ESCUELA MILITAR.--FRONTON CENTRAL (TETUAN, 29).
Para reclutas de cuota y del cuerpo de instrucción.—Curso de 1914-1915.—Instrucción y profesorado de todas Armas y Cuerpos, incluso Caballería.—Sitio céntrico.—Locales espaciosos.—Clases de 7 á 9 y de 9 á 11 noche.—290 alumnos instruídos durante el curso anterior, á los que se entregó certificado con validez oficial.—Consulta gratuita sobre la ley de reclutamiento; pídase la **Guía del Recluta,** publicada por esta escuela.—Abierta la matrícula de 6 á 8 noche.

Academia de Mazas
Preparatoria para el ingreso en las Escuelas de Ingenieros y Arquitectos.
CALLE DE VALVERDE, NUMERO 22. MADRID
Preparación por secciones independientes para ingresar en las Escuelas de **Caminos, Industriales, Agrónomos y Arquitectura.** Internado especial para 30 alumnos, con la garantía de la vigilancia directa del mismo director. Pídanse reglamentos y programas al director ALEJANDRO MAZAS Y MARDOMINGO.

CARRERAS MILITARES
Academia EL NORTE. Arenal, 15, Madrid.—Brillantes resultados en todas convocatorias. En 1914, 18 presentados para 5 ejercicios; 11 ingresados y 5 aprobados de los primeros; 23 presentados en los 3 primeros y 21 aprobados. Todos los internos ingresaron. Se facilitan reglamentos y listas de aprobados.

ACADEMIA INTERNACIONAL
Derecho.—Carreras especiales.—Oposiciones.—Internos y externos.
Grandes premios y medallas de oro en París, Londres y Milán, 1913.
Apartado de Correos 295.— Calle del Pez, 19 principal.—Teléfono 2.697.

ACADEMIA MARTI - RIBES
ARQUITECTOS
Preparatoria exclusiva única matriculada para el ingreso en la
Escuela Superior de Arquitectura de Madrid.
CARMEN, 14, 2.º

ACADEMIA HERREROS
INGENIEROS DE MONTES
Leones, 1 (esquina Jacometrezo). Madrid.
Preparación para el ingreso en la Escuela bajo la dirección del Ingeniero de Montes D. Juan Herreros y Butragueño, antiguo director de Academia en el Escorial. Internado. Inmejorables resultados en la última convocatoria.

COLEGIO MARIA CRISTINA
DE 1.ª Y 2.ª ENSEÑANZA
Jacometrezo, 45, pral. dcha. (frente á la calle de Hita), Madrid.

Ingenieros Agrónomos. Academia García de Cáceres. Preparación exclusiva para el ingreso en la Escuela Especial. Alumnos internos y externos. San Bernardo, 1, 2.º. Madrid. **Pídanse reglamentos.**

Ingenieros de Montes
Antigua Academia de preparación exclusiva para el ingreso en la Escuela, dirigida por D. **José Peñoñori** y D. **Francisco Sanz,** ingenieros de Montes. Exito brillante en los exámenes.—Internado.—Pídanse informes y reglamentos.
DESENGAÑO, 29, 3.º

College Français
Hortaleza, núm. 40
Primera enseñanza francesa y bachillerato especial.

ACADEMIA DE ADUANAS
DE UTRILLA Y FAURA
TRUJILLOS, 7, 2.º—MADRID
De las 29 plazas cubiertas en las últimas oposiciones celebradas para el ingreso en el Cuerpo de Aduanas (mayo de 1914), ha obtenido **quince** esta Academia, con las siguientes calificaciones: números 1, 2, 3, 4, 6, 9, 11, 13, 14, 16, 18, 24, 26, 27 y 28. Matrícula abierta durante todo el año. Probable convocatoria en plazo breve.

ADUANAS
ACADEMIA CASTEDO-CRESPO
Preparación completa por periciales del Cuerpo. Más de 120 oficiales ingresados y de 30 á 40 por 100 de plazas en todas las convocatorias.—**Valverde, 24, 2., Madrid.**

SOBRESTANTES DE OBRAS PUBLICAS
Desde hoy se vende en prales. Librerías y en la de **Gonzalez y Jiménez, Huertas, 16 y 18,** la **Obra completa, que contesta** al
Ejercicio escrito. | **Construcción.** con R. O. 7
Ejercicio gráfico. | **Carreteras,** de agosto
Topografía. | **Ferrocarriles.** actual.
Con 152 fotograbados y problemas.
Reglamentación y textos legales, por J. García Rúa y Joaquín Gallardo.
PEDIDOS: A GONZALEZ Y JIMENEZ
HUERTAS, 16 Y 18.—MADRID
Previo envío de las 8 ptas. se remite á provincias franco de porte.

Academia Bonet de preparación Militar
HORTALEZA, 9.
MADRID
Este conocido Centro ingresó todos los alumnos presentados para plaza, obteniendo **7 en Intendencia,** cuyo número excede al 10 por 100 de las del concurso, y casi todos los restantes aprobaron sus ejercicios. Los señores **Pitarch** (Ingenieros) y **Castillo** (Infantería) fueron premiados con **Sable de Honor.** El curso empieza el 1.º de Sepbre. Hay internado.

Carreras Militares
Academia Sánchez Pacheco. Gran Diploma y Medalla de oro. Aprobados todos los presentados. Profesores: Comandantes, Sánchez Pacheco y Martínez Díaz; Coronel, Bermudez de Castro; Teniente coronel, Martínez Peralta; Capitanes, Berzosa y Luque. Arenal, 24, prales., 2.º y 3.º—Teléfono, 5.143.—MADRID

ACADEMIA ESTEVEZ
Ventura de la Vega, 8. Madrid.
Correos, Telégrafos y Estadística.
Preparación para dichas carreras con completa independencia para cada especialidad.
RESULTADOS SIEMPRE POSITIVOS
HAY INTERNADO

CARRERAS MILITARES
ARRIETA, 7, 2.º Academia dirigida por los Ingenieros militares **D. Tomás Guillén y D. Federico G. Vigil.**

SOBRESTANTES Y AYUDANTES
Preparación eficacísima por ingenieros de Academia CANO-RUEDA, San Marcos, número 3.—**El mejor internado.**

TELEGRAFOS.--CORREOS
SOBRESTANTES OBRAS PUBLICAS
Profesores especialistas.—Internado.
LEON, 17.—MADRID

ACADEMIA JUANES
Ayudantes de Obras públicas y Telégrafos.—Clases explicadas por Ingenieros de Caminos y Militares.—Alumnos externos.—Dirección: **Eloy Gonzalo, 21, 2.º**

Academia para Correos
Jiménez Soriano. Oficial del Cuerpo.
ZORRILLA, 33.—MADRID

EL SUSPENSO NO PAGA
Alumnos internos y externos de **Medicina, Farmacia, Derecho** y **Bachillerato.**—Clases ayudantes Universidad.
CAMPOMANES, 10.

"ACADEMIA SCIENTIA"
Preparatoria para la Facultad de Ciencias, Ingenieros, Arquitectos y Topógrafos. **Arrieta, 5, entresuelo derecha.**—MADRID.

CARRERAS MILITARES
Academia Iriarte.—Caños, 8.—Madrid.
Grandes resultados. Convocatoria 1914, número 1 en Artillería. Hay internado. Las clases principian en 15 de septiembre.

PENSIONADO DE SAN JOSE
Internado para todas las Carreras. Academia. Carreras militares, Correos, Telégrafos, Radiotelegrafía, Ferrocarriles, Comercio, Escuela Superior Magisterio, Asignaturas del preparatorio y de facultad de las de Medicina y Farmacia.
Director: D. Mateo Bonell, presbítero.
Relatores, 4 y 6, Madrid.

ARQUITECTOS. ACADEMIA MORENO
Preparación exclusiva para el ingreso en la Escuela Superior de Arquitectura. Alumnos internos y externos. Jacometrezo, 45, pral. Madrid. Pídanse reglamentos.

Bachillerato Militar.—Carreras militares, 1.ª y 2.ª enseñanza. Brillantes resultados en el pasado curso. Internos y externos. Matrícula de 4 á 6. Pídanse reglros. al director del **Colegio Teresiano, C.ª S. Jerónimo, 34.**

REAL ORDEN INTERESANTE

El ministro de Instrucción pública y Bellas Artes ha dictado la siguiente real orden cuyo interés nos mueve á publicarla íntegra:

«Ilmo. Sr.: En cumplimiento de la disposición final del real decreto de 30 de agosto último, por el cual se han reorganizado las Escuelas Normales,

S. M. el Rey (q. D. g.), ha tenido á bien disponer lo siguiente:

1.º Los alumnos de Escuelas Normales que tengan aprobadas todas las asignaturas del primer año del grado elemental por el plan de estudios de 24 de septiembre de 1903, deberán matricularse en las del siguiente año, con arreglo al nuevo plan establecido por el decreto de 30 de agosto último, sin más excepción que la de cursar la música con los alumnos del primer año, debiendo estudiar el segundo curso de dicha asignatura en el año siguiente.

2.º Para pasar del segundo al tercer año no será necesario hacer la reválida del grado elemental, pero los que la hiciesen adquirirán los mismos derechos que confería aquel grado grado.

3.º Los alumnos que tengan aprobadas todas las asignaturas del segundo año del antiguo grado elemental, quedarán dispensados de matricularse en el cuarto año en las de Rudimentos de Derecho y Legislación escolar y Agricultura, que les serán abonadas por las enseñanzas iguales ó análogas que tienen aprobadas. En cambio, deberán estudiar con las asignaturas del tercer año establecidas en el nuevo plan el primer curso de música.

4.º Los que hubiesen aprobado todas las asignaturas del primer curso del antiguo grado superior, podrán terminar la carrera con arreglo al plan de 24 de septiembre de 1903, pero con la obligación de cursar la Fisiología é Higiene, como asignatura aparte y bajo la dirección del médico profesor. Los que teniendo aprobado el primer curso del grado superior prefieran hacer los estudios del último año con arreglo al nuevo plan, quedarán dispensados de cursar las asignaturas de Rudimentos de Derecho y Legislación escolar y Agricultura, pero deberán estudiar juntamente con las restantes asignaturas que figuran en el cuarto año del nuevo plan, las de Música, Aritmética y Algebra y Geometría (segundos cursos) del plan anterior.

De real orden lo digo á V. I. para su conocimiento y demás efectos. Dios guarde á V. I. muchos años. Madrid, 21 de septiembre de 1914.—*Bergamín.*

Señor director general de Primera enseñanza.»

AGUA DE VILLAZA
UNICA PARA MESA, infalible para las afecciones de estómago é intestinos.

LAS FEDERACIONES PATRONALES

PRIMER CONGRESO NACIONAL

Esta mañana se reunió el Congreso en secciones.

En la sección primera, que es la encargada del reglamento de la Confederación, se aprobó dicho reglamento, con algunas enmiendas.

Las secciones segunda y tercera trataron de la intervención de la Confederación en la reforma de la ley de Accidentes del trabajo. Discutióse también las modificaciones de Tribunales industriales.

La sección cuarta está encargada de los temas referentes al Aprendizaje y Enseñanza profesional. El Sr. Caronge, de Barcelona, presentó un trabajo que tiende á que los niños que salgan de las escuelas no se encuentren sin ocupación.

La sección quinta ha puesto á discusión una interesante memoria sobre Cajas de retiro para los inválidos del trabajo. Han informado varios señores, y el proyecto quedó aprobado con ligeras modificaciones.

Sección sexta, Estudio del seguro mutuo de huelgas. Bases para constituir dicha mutualidad. El Sr. Casanueva ha anunciado la presentación de un proyecto para su inmediata implantación.

La sección séptima puso á discusión los siguientes temas: Medidas para el desarrollo y desenvolvimiento de la industria y del comercio en general, Tributación de los pueblos agregados á Barcelona, Necesidad de modificar el vigente reglamento de contribuciones en poblaciones que radiquen á menos de 35 kilómetros de la capital de la provincia, Actos de solidaridad de las agrupaciones patronales y gremiales de España en pro de la industria hotelera y sus similares.

Sección octava. Se aprobó por unanimidad el tema primero, presentado por D. Miguel Angel Laguna, de Zaragoza, referente á la petición á los Poderes públicos de que los patronos y obreros menores de veinticinco años no puedan emitir su voto en las Sociedades patronales ú obreras á que pertenezcan.

DEFUNCIONES

Han fallecido en Madrid:

Carmen Munilla, 53 años, Barceló, 5.—Filomena Rodrigo, 51 años, plaza de Chamberí, 13.—Orosia García, 78 años, Don Felipe, 8.—Francisca Plaza, 85 años, plaza del Conde de Barajas, 4.—Florentina González, 73 años, Amaniel, 11.—Petra Muñoz, 64 años, Eloy Gonzalo, 30.—José Rubio, 79 años, Echegaray, 21.—José López, 74 años, Churruca, 11.—Juana García, 42 años, Cabestreros, 8.—Fernanda Sánchez, 57 años, Embajadores, 88.—Cecilia Ferrer, 79 años, Estrella, 14.—Rosa García, 49 años, General Castaños, 1.—Félix Quero, 64 años, Hospital Provincial.—Manuel Alonso, 46 años, ídem. Paula Cotillo, 8 años, Pacífico, 9.—María Rojo, 22 meses, Carranza, 21.—Enrique Lora, 6 años, Leganitos, 16.—Juan Nadal, 10 meses, Tesoro, 40.—José Soriano, 3 meses, Palma, 7.—Julián González, 4 años, Antonio Pérez, 9.—Mariano Aldama, 4 años, Juan Risco, 10.—Isabel Fernández, un mes, paseo de los Melancólicos, 2.—José María Rodríguez, 17 días, López de Hoyos, 31.—Pablo de las Heras, 6 meses, Dehesa de la Villa, 30.—Angela López, 43 años, Hospital Provincial. Rosa González, 62 años, ídem.—Andrés Garrido, 5 años, ídem.—Francisco Mauri, 3 días Ronda de Toledo, 12.

BANDA MUNICIPAL

Concierto en el Retiro

Programa del concierto que tendrá lugar el día 27, á las once de la mañana:

1. *Le pardon de Ploermel,* overtura.—Meyerbeer.
2. Bolero de *Los diamantes de la corona.*—Barbieri.
3. *Tannhäuser* (selección del acto primero).—Wagner.
4. *Avemaría.*—Schubert.
5. Fantasía de la zarzuela *Bohemios.*—Vives.

Agua de Solares
La preferida como agua de mesa.

2009 Ministerio de Cultura

SUCESOS DEL DIA

Amenazas.

Don Francisco José Arias Gutiérrez, patrono cerrajero, ha denunciado á un obrero que trabajaba en su casa y que le ha amenazado de muerte, al decir de aquél, en su misma casa, Mesonero Romanos, 21, por negarse á expedirle un certificado de buena conducta.

El denunciado, que fué detenido, se llama Balbino Larrocha.

—También Pilar Sierra Rodríguez, profesora en partos, ha denunciado á Manuel Veardo Góngora, por haberla amenazado de muerte.

Sustracciones denunciadas.

El profesor de primera enseñanza D. José Manuel Vázquez Génova ha denunciado á Francisco Caballero porque le suponía autor de la sustracción de un reloj de plata y una cadena, valorados en 30 pesetas.

—Eustaquio Ruano Herranz, de veinte años, y su madre, Lucía, acababan de llegar á Madrid cuando, al dirigirse hacia el tranvía de Carabanchel para trasladarse á este pueblo, se les cayó un bolsillo que contenía 500 pesetas en billetes del Banco y 5,50 en metálico.

Un sujeto, cuyo nombre ignoran los denunciantes, pero que es de baja estatura, moreno y viste traje color café y gorra gris, cogió el portamonedas del suelo. Con una amabilidad extraordinaria entregó el bolsillo á Lucía, metiéndoselo en el seno para mayor seguridad, al mismo tiempo que le decía:

—Así no volverá á caérsele, porque ustedes los de pueblo se azoran, y con la mayor facilidad pierden los cuartos que tanto trabajo les cuesta reunir.

—Muchas gracias. Buena razón tiene usted. ¡Ya lo creo que cuesta ganarlo!

Y el hombre moreno, de baja estatura, traje color café y gorra gris se despidió muy amable y sonriente.

Pero poco después sacaron el portamonedas, y vieron, ¡oh sorpresa desagradable!, que las 500 en billetes no estaban en él.

Un billete falso.

Adolfo Cano indicó á Sergio Cuervo Mata que le cambiara un billete de 25 pesetas.

Se lo cambió; pero luego resultó falso.

La Policía detuvo á Adolfo.

Caídas desgraciadas.

Un farolero, Cayetano Molinero García, de treinta y siete años, se cayó de la escalera desde la cual limpiaba un farol de la calle de Santa Feliciana, produciéndose heridas graves.

—El niño de ocho años Marcelino Soria Marcos, que vive en el paseo de las Delicias, 8, se hallaba jugando sobre el muro de la estación del ferrocarril de Cáceres y se cayó al suelo, produciéndose lesiones y conmoción cerebral.

Error frecuente.

Por una equivocación en la bebida se produjo una intoxicación con agua sublimada la vecina de la calle de San Rogelio, 5, Lorenza Castillo.

Su estado no ofrecía ninguna gravedad.

Niña atropellada.

En el paseo de las Delicias fué atropellada por un automóvil, sufriendo lesiones de pronóstico reservado, la niña Angela Quirós Alonso, de nueve años de edad, domiciliada en la calle de Pedro Unanue, 22, segundo izquierda.

El automóvil desapareció.

Hemos tenido ocasión de saber, por un representante de la Casa Vivas Pérez, que, á pesar del conflicto internacional, en nada se han alterado, hasta hoy, los precios de los Salicilatos que fabrica dicha Casa, lo que es muy de celebrar y agradecer en medicamento tan recomendado, y generalmente empleado en las afecciones del aparato digestivo.

CORREOS Y TELEGRAFOS

Operadores de radiotelegrafía.

El día 15 del próximo mes de octubre expira el plazo de admisión de instancias solicitando examen de operador radiotelegrafista. Los ejercicios empezarán el día 17.

Estos exámenes serán los últimos que se verifiquen para obtener el certificado de operador, porque estando terminando sus estudios en la Escuela oficial de Telegrafía gran número de alumnos que con mayores conocimientos aspiran al título de radiotelegrafistas, en adelante los que lo deseen podrán obtenerlo en la citada Escuela en las condiciones en que el reglamento determine.

Personal de Telégrafos.

En propuesta reglamentaria de ascensos han sido promovidos:

A directores de primera clase, D. Agustín Vaissieres y Lozano y D. Antonio Camacho y González; á ídem de segunda, D. Enrique Bolaño Carpintero, D. Marcelino Ortega y Gómez Platero y D. Juan Pérez Calvo; á subdirectores de Sección, D. Mauricio Mateo Ariño y Hernando, D. Mauricio Hernández y Escrivá y D. Gabriel Leyda y Pedro; á oficiales primeros, D. Angel Górriz Lucas, don Francisco Herreros Murcia y D. Teodoro Arévalo y Franco; á ídem segundos, D. José María Miras y Guijos, D. Vicente Bartolomé Aguinaga y Barona, D. Salvador Pérez Fita y D. Daniel Dorrallo Gilolmo; á ídem terceros, D. Pablo González Arche, supernumerario; D. Federico Abrines y Viera, D. Félix José Gutiérrez Plaza, supernumerario; D. Gregorio Tomás Ojea Miranda, D. Arsenio Pérez Fernández, D. Francisco López Altuna, supernumerario, y D. Luis Bertal y Malo; á ídem cuartos, D. Fernando Martínez Cañes, D. Rafael Alarcón Arias, D. Enrique Capitán Fernández, D. Vicente Laborda Rodríguez, D. Luis Lesarri Rodríguez; á oficiales quintos, D. Arsenio García López, D. Carlos Tolla Cisneros, D. Carlos Ceballos Velasco, D. Fernando Martínez Pastor y D. José Iglesias y Guerra.

Auxiliares femeninos.

Han sido ascendidos: á auxiliar segundo, doña Palmira Prast y Medón; á ídem terceros, doña Aurora Tierro Núñez y doña Piedad Morales y Peces.

Oposiciones á Correos.

Opositores aprobados en el examen previo: Número 1.822, D. Angel Palomeque Alonso; 1.832, D. Francisco Parrilla Morales; 1.835, D. Manuel Pascual de Francisco; 1.840, D. Julio Pascual Vicente; 1.841, don José Pastor Falcó; 1.842, D. José Pastor Maestre; 1.848, D. Antonio Pedreño Jordán; 1.851, D. Emiliano Pedroso Olms; 1.876, D. Alejandro Pérez Cortés; 1.879, D. Santiago Pérez y Fernández de Castro; 1.880, D. Francisco Pérez Funes; 1.890, D. Fernando Pérez Izaguirre; 1.894, D. Francisco Pérez López; 1.898, D. José Pérez Muela; 1.906, D. Isidro Pérez Remón.

Opositores aprobados en el primer ejercicio de oposición:

Número 452, D. Angel Castelló Andrés, con 34 puntos; 457, D. Matías Castells Barros, con 93; 458, D. Augusto Luis Castillo Bona, con 19; 460, D. José Castillo Castillo, con 65; 468, D. Emiliano Castro Merino, con 35; 470, D. Emilio Catalá Serena, con 67.

Integridad estomacal

La manera de prolongar la vida es conseguir una buena digestión, poniendo al organismo en condiciones de resistencia para evitar y curar las enfermedades crónicas. La integridad estomacal se consigue tomando el **Elixir Estomacal de Saiz de Carlos.**

NOTICIAS GENERALES

Nuestro estimado amigo D. José Luis de Torres ha publicado en el semanario *La Patria* una carta lamentando que sus ocupaciones le impidan aceptar el honor de dirigir dicha publicación al convertirse en diario rotativo.

El Sr. Torres acepta la presidencia del Consejo de gerencia que le ha sido ofrecida por los propietarios del nuevo diario.

Hoy llega á nuestras noticias, y con gran satisfacción, que por la Subsecretaría de Hacienda se viene cumpliendo la promesa solemne ofrecida por el Sr. Ordóñez á la Junta directiva de la Asociación de Temporeros.

En la actualidad se están reponiendo, aparte de los hasta hoy nombrados, buen golpe de los cientos del Catastro de 31 de julio último, y confía la citada Comisión en que para últimos de mes se habrán arbitrado completamente los recursos necesarios para salvar la triste situación de miseria á estos modestos y buenos funcionarios que quedan todavía sin colocar.

*

Por la Junta directiva han sido recogidas hoy en los distintos Centros de Hacienda las listas de todos los temporeros *en activo*, por turno de antigüedad y haber, que tenían solicitadas para su entrega al señor ministro.

Sólo falta la de la Dirección general de Propiedades para sumarla á la lista general.

Para la primera decena del mes próximo celebrará la Asociación junta general ordinaria en el Ateneo, donde se dará cuenta detallada de todos los trabajos y gestiones hasta ahora realizados.

La lápida que el Centro Gallego dedica á D. Eugenio Montero Ríos será colocada en Santiago de Galicia, en la casa donde nació el ilustre patricio, el día 1.° de octubre próximo, á las cuatro de la tarde.

Asistirán al acto, en representación de la familia, los Sres. D. Eduardo Vincenti, don Avelino y Eugenio Montero Villegas y don Manuel García Prieto.

En representación del Sr. Dato, asistirá el gobernador civil de la Coruña; del señor Presidente del Congreso, el diputado á Cortes por aquella circunscripción, D. José Ozores de Prado; del Tribunal Supremo, el juez de primera instancia de Santiago.

Acudirán también, representando á sus respectivos Municipios, los alcaldes de la Coruña y Orense; el director de la Escuela Normal de maestros de Pontevedra, Sr. Sandín, y otras distinguidas personalidades.

Por el Centro Gallego de Madrid, concurrirán el presidente, Sr. Anido; el vicepresidente, Sr. Mon; el director de Estudios, señor Del Río; los vocales Sres. Cristóbal, Vaamonde, Martínez, y el secretario, Sr. Vilariño.

Conforme se había anunciado, las clases de este Centro empezarán en la primera quincena de octubre próximo. Al reparto de premios á los alumnos del curso anterior asistirán el señor ministro de Instrucción pública, rector de la Universidad y otras personas.

La cuota de entrada continúa en suspenso hasta 1.° de octubre.

Sociedad de maestros carpinteros de Madrid.—Las clases gratuitas que viene sosteniendo esta Sociedad para conferir los títulos de oficial y maestro carpintero, y que tanto éxito han obtenido en años anteriores, darán comienzo el día 2 del próximo octubre, habiendo sido nombrado director de estudios D. Joaquín García de Aleañiz.

La Junta directiva de la Asociación de Propietarios, Industriales y Vecinos de la zona Norte de Madrid convoca á sus asociados para celebrar una reunión el día 29 del corriente, á las cinco de la tarde, en su domicilio social, Bravo Murillo, 108, segundo, con el objeto de tratar de las mejoras de esta zona.

Asistirán los señores concejales de ambos distritos.

La Unión de Dependientes de Sastrería invita á todos los dependientes en general á un grandioso mitin que se celebrará el domingo 27 de septiembre, á las nueve y media de la mañana, en el teatro Madrileño, Atocha, 68, para recabar la pronta implantación de la ley de la jornada.

Harán uso de la palabra Antonio Lorenzo, Fermín Blázquez, Santiago Pérez y el concejal socialista Julián Besteiro.

La Libera Homo pone en conocimiento de los amantes de la cultura que esta Sociedad comenzará sus clases de Esperanto el 1.° de octubre, inaugurándolas con una conferencia pública, que se celebrará el día 30 del actual, á las nueve de la noche, en el salón grande de la Casa del Pueblo, á cargo de un reputado doctor.

Asimismo indica que el domingo 27 será la segunda visita al Museo de Pinturas.

El Consejo de administración del Monte de Piedad y Caja de Ahorros de Madrid, en vista de los deseos manifestados por varios de los concurrentes á la sala de subastas, ha acordado que desde 1.° de octubre próximo puedan hacerse proposiciones en pliego cerrado á los lotes cuya tasación en venta sea de 250 pesetas en adelante.

Deseando, por otra parte, atender á lo solicitado por multitud de imponentes de la Caja de Ahorros, y con el fin de evitar las molestias que ocasionan los resguardos provisionales, ha acordado también que desde 1.° de octubre próximo las primeras imposiciones puedan ser el máximum de 5.000 pesetas con interés de 3 por 100, y que las imposiciones parciales no puedan exceder de 1.000 pesetas por cada semana.

Los reintegros se harán, además de los domingos, todos los días laborables.

Desde el próximo lunes 28 de los corrientes, el público podrá visitar el Museo Arqueológico Nacional de diez de la mañana á cuatro de la tarde, los días hábiles, y de nueve á doce los días festivos.

La entrada es pública y gratuita.

En el Centro Regional Manchego se halla abierta, para el curso de 1914-1915, la matrícula de las clases siguientes:

Solfeo, Piano, Francés, Labores, Flores, Bordado á máquina, Lencería, Confección de vestidos, Confección de sombreros, Gramática castellana, Geografía é Historia, Dibujo geométrico lineal, Industrial, Arquitectónico, Adorno, Figura, Esperanto, Caligrafía, Taquigrafía y Mecanografía, Aritmética elemental, Cálculos mercantiles, Geometría, Guitarra, Bandurria, Laúd, Corte de sastrería, Declamación.

Las clases darán principio en la primera decena de octubre próximo.

Domicilio social, Bolsa, 10.

La Administración de este periódico advierte á los Sres. Anunciantes que dentro de las distintas secciones de anuncios, no admite órdenes para sitio determinado.

BOLSA DE MADRID

FONDOS PUBLICOS	Día 25	Día 26
4 por 100 perpetuo interior.		
Serie F de 50.000 ptas. nominales	73 50	00 00
» E de 25.000 » »	74 50	74 00
» D de 12.500 » »	76 00	74 50
» C de 5.000 » »	77 50	76 00
» B de 2.500 » »	78 00	76 00
» A de 500 » »	78 75	78 50
» G y H, de 100 y 200	78 75	78 50
En diferentes series	00 00	00 00
Fin corriente	73 00	73 00
Fin próximo	73 10	73 15
4 por 100 amortizable.		
Serie E de 25.000 ptas. nominales	00 00	00 00
» D de 12.500 » »	00 00	00 00
» C de 5.000 » »	00 00	85 00
» B de 2.500 » »	00 00	00 00
» A de 500 » »	00 00	86 00
En diferentes series	00 00	00 00
5 por 100 amortizable.		
Serie F de 50.000 ptas. nominales	92 00	92 75
» E de 25.000 » »	93 00	93 00
» D de 12.500 » »	93 25	94 00
» C de 5.000 » »	94 75	94 00
» B de 2.500 » »	94 50	94 50
» A de 500 » »	95 00	94 95
En diferentes series	94 75	94 50
Obligaciones del Tesoro	99 90	100 00
Cédulas del Hipotecario	94 00	94 00
Ayuntamiento de Madrid.		
Emp. 1868, Obligaciones 100 ptas.	00 00	73 00
Idem por resultas	81 50	00 00
Idem expropiaciones interior	79 00	00 00
Idem íd. en el ensanche	00 00	00 00
Idem Deuda y Obras Villa Madrid	00 00	00 00
Bancos y Sociedades.		
Acciones Banco de España	443 00	442 00
Compañía Arrendataria Tabacos	273 00	273 00
Banco Hipotecario España	000 00	000 00
Idem Hispano-Americano	00 00	00 00
Idem Español de Crédito	000 00	000 00
Idem Español del Río de la Plata	281 50	000 00
Idem Central Mejicano	00 00	87 75
Unión Española Explosivos	219 00	000 00
Acciones M. Z. A.	343 00	353 00
Idem Norte de España	354 00	364 00
S. G. Azucarera, acs. preferentes	36 50	37 00
Idem ordinarias	12 00	00 00
Idem Obligaciones amortizables	00 00	00 00
Francos	99 00	100 00
Libras	25 30	25 35
Después de la hora oficial, en el corro últimos cambios.		
4 por 100 interior, fin de mes	00 00	00 00
Idem próximo	00 00	00 00
Cambio más alto, fin de mes	00 00	00 00
Idem más bajo	00 00	00 00
Cambio más alto de próximo	00 00	00 00
Idem más bajo	00 00	00 00
Por la mañana en el Banco.		
Ultimos cambios	00 00	00 00

ESTE DIARIO NO PERTENECE AL "TRUST„

ULTIMAS NOTICIAS

EL CONFLICTO EUROPEO

Protestas de un corresponsal

Los heridos alemanes son bien asistidos.

BURDEOS, 26. La Agencia Wolff facilitó noticias al periódico «Il Corriere d'Italia», diciendo que los heridos alemanes estaban mal asistidos en Francia.

El corresponsal de este periódico publica una enérgica protesta contra la perfidia de la referida Agencia.

Dice que los médicos y enfermeros franceses que curan á los heridos alemanes no merecen ningún reproche.

«La Agencia Wolff—agrega—haría mejor labor dando á conocer en Alemania lo que dicen los heridos de dicho país recogidos en los campos de batalla.

Dicen que los enfermeros alemanes dejan á sus heridos abandonados cuando se acerca el enemigo.»

Las proposiciones de paz

Inglaterra las rechazará.

NUEVA YORK, 26. En los círculos financieros hay la seguridad de que Inglaterra rechazará toda proposición de paz que ahora se formule.

Si Berlín quiere la paz deberá gestionarla simultáneamente con todos los aliados.

La crisis del pan

Quieren pan de trigo.

COPENHAGUE, 26. La crisis de la panadería va aumentando en Alemania.

Las clases obreras protestan contra la fabricación del pan de harina mezclada con fécula de patata.

En los sitios públicos se fijan carteles pidiendo la fabricación de pan de trigo.

Noticias de Austria y Alemania

Falta gasolina.

PARIS, 26. Continúa la campaña en Galitzia.

La esencia para los automóviles va escaseando, y pronto faltará.

La circulación de estos carruajes se ha limitado en las poblaciones alemanas, y en breve quedará suprimida totalmente.

Algunos enviados alemanes visitan los países escandinavos buscando pieles para la campaña de invierno.

El ministro de la Guerra hace gestiones para proveer á las tropas con ropas de abrigo.

El general Dimitrieff

Noticia confirmada.

ROMA, 26. Un telegrama de Roma dice que está confirmada oficialmente la noticia de que en el combate de Tomaszow resultó gravemente herido el general búlgaro Dimitrieff, que mandaba un Cuerpo de ejército ruso.

El Príncipe de Lichnowsky

De embajador á combatiente.

COPENHAGUE, 26. El Príncipe de Lichnowsky, embajador que fué de Alemania en Londres hasta el momento de la declaración de la guerra, se encuentra mandando en la actualidad un Cuerpo de ejército prusiano.

Ciclistas alemanes prisioneros

Sin resistencia.

BELFORT, 26. Los aduaneros han reducido á prisión á doce ciclistas del ejército alemán.

Estos se rindieron sin oponer la menor resistencia.

Nuevo zeppelin

Las pruebas.

BASILEA, 26. Un despacho de la capital de Alemania participa que se han verificado las pruebas de un zeppelin que acaba de ser construído.

Añade que las pruebas han dado un resultado satisfactorio.

Los comerciantes de Moscou

Un acuerdo.

PETROGRADO, 26. Los comerciantes de Moscou que se dedican á la venta de artículos de perfumería han decidido no comprarlos en lo sucesivo en Alemania, como venían haciéndolo.

Se limitarán á vender los productos de perfumería fabricados en Rusia.

Manifestaciones de un profesor alemán

El militarismo.

PARIS, 26. *La Petit Journal* publica unas declaraciones de un profesor de la Academia de Munich, poniendo de manifiesto que en Alemania el ejército es una institución mucho más poderosa que todas las demás reunidas.

Estima que el partido militarista consentirá antes ver arruinado al país que hacer la paz, por lo cual no deben los aliados contar con ésta, á la que no es probable lleguen mientras no hayan aplastado totalmente á los ejércitos del Kaiser.

El secreto de la rapidez del avance alemán

Lo que cuenta un periódico.

PARIS, 26. Un periódico refiere que está averiguado el secreto de la rapidez del avance alemán, en los primeros días de la guerra, por Bélgica y el Norte de Francia.

Dice que las tropas alemanas operaban distribuídas en dos grandes equipos.

En las marchas emprendidas después de la batalla de Lieja, mientras la mitad del ejército dormía, la otra mitad avanzaba.

Renovándose después y siguiendo constantemente ese sistema, había siempre un ejército fresco operando.

El mismo sistema hubieron de seguir los alemanes en la toma de Namur.

Se prolongó el bombardeo de la plaza tres días, y fué incesante por la renovación de fuerzas ya referida.

En setenta horas se calcula que cayeron sobre Namur 20 proyectiles de obús por minuto.

Los sitiados, por esa circunstancia, no tuvieron momento de reposo.

Así se explica que los que no murieron ó resultaron heridos á consecuencia del bombardeo, estuvieran rendidos de fatiga y de falta de sueño.

Los alemanes, con el sistema referido, se habían propuesto cansar á las fuerzas francesas, que, así debilitadas, habrían de oponerles menor resistencia.

¡Así no se puede correr!

El sistema de los argelinos.

PARIS, 26. Es curioso el procedimiento que los argelinos siguen con los soldados alemanes á quienes consiguen hacer prisioneros.

En cuanto caen en su poder se apresuran á quitarles todos los botones del pantalón.

De este modo los prisioneros alemanes tienen que caminar sujetando el pantalón con las manos.

Y como así no hay quien pueda correr, desaparece el peligro de que los prisioneros alemanes intenten evadirse emprendiendo una carrera.

Lo que dice un socialista

Actitud de protesta.

PARIS, 26. A *Le Figaro* dicenle de Amstendam que el *leader* socialista Liebknecht, que se encuentra en Bélgica, ha visitado Lovaina, Tirlemont, Aerschot, Dinant y Namur, declarando que la conducta de sus compatriotas es vergonzosa y que promete protestar ante su partido, tan pronto regrese á Alemania, contra las atrocidades á que se han entregado los ejércitos alemanes.

Trato duro a los heridos

Las damas de la Cruz Roja protestan.

ROTTERDAM, 26. La manera de proceder de las autoridades alemanas de Verviers con los prisioneros y heridos del ejército aliado es tan dura que las damas de la Cruz Roja de servicio en la estación han declarado que rehusarán víveres y socorros si tal conducta persiste.

Noticias oficiales alemanas

La revolución en Marruecos.

AMBERES, 26. El periódico bilingüe que se publica en Lieja y Aix-la-Chapelle anuncia por orden del Gobierno alemán que la situación de Austria es muy favorable y que en Marruecos se está preparando una revolución.

Aguas envenenadas

PARIS, 26. Según informes procedentes de una región abandonada por el enemigo, los funcionarios franceses se enteraron de que los alemanes envenenaron los manantiales y los ríos que surten de agua á algunos pueblos.

Monumentos para conmemorar las hazañas alemanas

OSTENDE, 26. El periódico «Metropole» publica una carta de una personalidad belga pidiendo que en cada ciudad ó pueblo, donde han cometido atrocidades los alemanes, se levanten monumentos para conmemorar el paso de los modernos vándalos.

Dice esta personalidad que así sufrirán los alemanes un castigo más cruel para el orgullo de Alemania que una indemnización material.

La destrucción de los tres cruceros

Relato de un superviviente.

LONDRES, 26. Uno de los marineros que lograron sobrevivir á la pérdida de los tres cruceros ingleses echados á pique por un submarino alemán ha hecho, al llegar á Londres, un interesante relato de lo presenciado por él.

Cuenta que se encontraba en el interior del crucero «Hogue», de cuya tripulación formaba parte.

De repente oyó un ruido tremendo, como si se tratara de una explosión.

Subió precipitadamente al puente y vió que se encontraba muy cerca el crucero «Aboukir».

A éste le había alcanzado un torpedo.

Muy cerca también se encontraban todas las lanchas del «Aboukir», dedicadas al salvamento de los tripulantes.

Estos, al ver que el crucero se hundía, lanzáronse al mar.

No podía ser más extraño el espectáculo que se ofrecía á la vista.

La superficie del mar parecía sembrada de cabezas humanas.

Se procedía con gran diligencia al salvamento de los tripulantes del «Aboukir» que sobrenadaban.

A estas operaciones contribuían con no menor actividad las lanchas del «Hogue».

No se produjo pánico en ningún momento.

Iban ya recogidos muchos camaradas.

Todos cumplieron con su deber admirablemente.

Así estábamos cuando sentimos en el «Hogue» un choque terrible por la parte de proa.

En seguida el buque comenzó á hundirse lentamente.

Continuábamos recogiendo tripulantes del «Aboukir».

No puedo explicar de manera clara cómo se produjo el choque, que hizo que nuestro barco comenzara á hundirse.

Verdaderamente, no sé más sino que un submarino enemigo nos había largado una gran andanada.

El submarino, después del choque mencionado, descendió á las profundidades del mar.

Todavía nos manteníamos en equilibrio,

2009 Ministerio de Cultura

pues, como ya se ha dicho, se hundía el «Hogue» muy lentamente, dejando tiempo para lanzar ordenadamente al agua el resto de las lanchas de salvamento, que recogían nuevas víctimas del naufragio, cuando sentimos un segundo golpe, mucho más formidable que el anterior.

Entonces el hundimiento del «Hogue» se hizo más acelerado.

Diez minutos más tarde, las olas pasaban por encima del crucero y el mar se lo tragaba definitivamente.

El comandante del «Hogue», capitán de navío Nicholson, permaneció en su puesto hasta el último instante.

Cuando comprendió que la desaparición total del crucero era ya cuestión de pocos minutos, gritó: «¡Sálvese el que pueda!»

Todos saltamos al mar.

Ya fuera del crucero, vimos que el comandante continuaba todavía en su puesto, impertérrito.

De labios de los que iban en las lanchas y de los que se mantenían, nadando, á flote, surgió espontáneamente un «¡Hurra!», que era, en aquel crítico momento, el testimonio de la admiración unánime al valor y á la sangre fría del comandante del «Hogue».

Una hora estuve nadando.

Al cabo de ese tiempo, cuando empezaban á flaquearme las fuerzas, sentí que me cogían y me hablaban en inglés.

Quedé privado del conocimiento.

Al recobrarlo me encontré á bordo de un crucero inglés.

Eran sus tripulantes los que me habían recogido.

De no llegar su socorro tan á tiempo, seguramente habría perecido ahogado.»

El ataque á Cattaro

Fuerte destruído.

ROMA, 26. Telegrafían de Bari al «Messaggero» que los buques aliados han vuelto á emprender el bombardeo de las bocas del Cattaro y de todas las posiciones fortificadas que le rodean.

Según un telegrama del almirante Boue de la Peyre, confirmado por radiotelegrafía, uno de los fuertes más poderosos, el Pelagosa, se halla en ruinas.

Hablan los prisioneros alemanes

Un manojo de interesantes interviús.

PARIS, 26. Al llegar á la estación del Norte el último tren enviado con prisioneros alemanes, hallábase en la estación un periodista francés, que ha interviuvado sucesivamente á casi todos los recién llegados.

El primero á quien interrogó es un soldado alemán apellidado Danberger.

Antes de incorporarse al ejército para marchar á la guerra ejercía en Baden su oficio de tapicero.

Al ser interrogado por el periodista, exclamó:

—No soy yo solo el que cree que el Kaiser está loco. Y conste que no lo digo para que me obsequie usted con cigarros. No fumo.

Interrogó después á un suboficial prusiano, hasta hace poco profesor de Historia.

—Si los franceses fueran derrotados en esta guerra, la causa hay que buscarla en Napoleón I. Me explicaré. Es el Kronprintz quien ha querido la guerra. Es el Kronprintz quien sueña á diario con Napoleón el Grande. Tiene de él más de cien imágenes en fotografías, cuadros, bustos, etc., etc. Se ha propuesto heredar sus glorias, y, á ser posible, superarlas. Ahí está la causa de la guerra.

Otro prisionero, de oficio pintor al ser movilizado, ha dicho:

—Me complazco en gritar con todas mis fuerzas «¡Viva Alemania!» y «¡Abajo Prusia!». Si ustedes, nuestros enemigos, no hacen ese deslinde de nacionalidades, que significa tanto como un deslinde de sistemas y de procedimientos, lo haremos nosotros. Los Hohenzollern dejarán de ser Emperadores de Alemania. Conténtense con la Prusia.

—¿Y quién será—ha preguntado el periodista francés—el Emperador de Alemania, á juicio de usted, cuando deje de serlo Guillermo II?

—Lo será—ha respondido rotundamente el prisionero—el Rey de Baviera.

A continuación ha tocado el turno del interrogatorio á un teniente prusiano, que se ha limitado á exclamar:

—¡Qué bien me sentaría un baño! Nada más me ocurre.

El interrogado siguiente se dedicaba á las faenas de la agricultura cuando fué llamado á la guerra.

Ha dicho:

—Que me den un traje de paisano. Este uniforme me causa mucha pesadumbre.

Otro, cajero de un establecimiento de una de las provincias del Rhin, se ha expresado en este estilo:

—Creo en la profecía que habla de 1871 y 1914. ¡Desgraciada Alemania!

Un teniente, interrogado á continuación, acababa de beber ansioso, de un solo trago, un gran vaso de agua.

—Este vaso—ha dicho sombríamente—me sienta como un tiro. Yo esperaba beber champagne al entrar en París.

Otro, carnicero de oficio, ha manifestado:

—Me iba á casar el día 19 de este mes. ¡Vea usted si puedo estar alegre!

Otro, conductor de tranvías en Colonia, ha dicho:

—Confieso que habíamos sido muy mal informados. Vuestros soldados son tan valientes como los nuestros. Yo pensaba entrar en París, pero no en un vagón de mercancías, como los bueyes.

Otro prisionero alemán, estudiante de Farmacia, ha contestado á las preguntas del periodista:

—Franceses... ingleses... rusos... serbios... canadienses... japoneses... australianos... argelinos... belgas... ¿queda en el mundo algún pueblo que no nos combata?

Otro, redactor de la «Gaceta de Colonia», ha dicho al periodista francés:

—¡Ay, querido compañero! Mejor quisiera estar, como usted, escribiendo en mi periódico artículos sobre la guerra.

El periodista se dirige después á otro prisionero alemán, ahora soldado y no hace muchos días panadero en su tierra:

—¿Cuando y cómo fué usted hecho prisionero?

El alemán no contesta; baja la cabeza, escupe y comienza á tararear una canción popular alemana.

Después interroga á otro que antes que soldado fué viajante de comercio.

Este dijo:

—Reconozco el lugar en que nos encontramos. Esta es la estación del Norte de París. No está lejos el hotel en que yo me hospedaba cuantas veces venía á París. Es un hotel establecido en el boulevard Magenta. Por cierto que la última vez que estuve hospedado en él me dejé olvidados unos cuellos. Seguramente no me permitirán ahora ir á buscarlos.

El siguiente prisionero interrogado era electricista en su tierra.

—Yo—ha dicho éste—me he dejado hacer prisionero por comer. Las zanahorias francesas son buenas; pero no para comerlas crudas, como he tenido que hacer varios días.

El último prisionero á quien interrogó el periodista francés es un reservista. Estaba muy triste, y se expresó así:

—Estoy doblemente apenado por la derrota. He perdido en la retirada mis dos hijos.

—¿Luego confiesa usted la derrota?—ha replicado el periodista francés.

—Sí, la confieso—ha contestado el alemán, á punto de derramar lágrimas—; pero... ¡no me lo haga usted repetir!

Los rusos sobre Cracovia

El sitio de Przemysl.

PETROGRADO, 26. Los rusos se han apoderado de Pzeszoff, sobre la vía férrea que conduce á Cracovia, y de dos posiciones fortificadas al Norte y al Sur de Przemysl.

En Posnania, los alemanes parecen fortificarse en el Norte de Kalisz.

Bombardeo y saqueos

El hermano de Poincaré.

PARIS, 26. Los alemanes han saqueado en Triancourt la casa de M. Luciano Poincaré, hermano del Presidente de la República, así como las de varios parientes del mismo. Ayer bombardearon con encarnizamiento especial el pueblo indefenso de Sampigny y la residencia particular propiedad de monsieur Raymundo Poincaré.

Continúa la gran batalla

Comunicado oficial.

BURDEOS, 26. (Comunicado de las 15.)

1.° A nuestra ala izquierda la batalla continúa muy violenta entre el Somme y el Oise.

Entre el Oise y Soissons nuestras tropas han progresado, aunque poco. El enemigo no ha intentado ningún ataque serio.

Desde Soissons á Reims, nada particular hay que señalar.

2.° En el centro, desde Reims á Verdun, tampoco ha cambiado la situación.

En el Woevre el enemigo consiguió franquear el Mosa, en la región de San Mihiel; pero una enérgica ofensiva de nuestras tropas le ha obligado á retroceder al otro lado del río.

En el Sur de la Woevre nuestros ataques no han dejado de progresar, obligando al 14.° Cuerpo alemán á replegarse, después de haber sufrido importantes pérdidas.

3.° En nuestra ala derecha (Lorena y Vosgos) los efectivos alemanes parecen haber sido reducidos, porque ciertos destacamentos que habían, estos días pasados, iniciado su avance han sido rechazados por nuestras reservas.

Noticias oficiales

En el ministerio de Estado se han facilitado las siguientes noticias:

En Francia.

Las últimas noticias de la campaña en Francia son las publicadas oficialmente en París ayer tarde, y señalan que una acción importante está empeñada en la región de San Quintín.

El ala izquierda de los aliados ha sostenido ayer y anteayer duros combates con la derecha alemana, reforzada.

En la región de Noyon, las fuerzas aliadas, atacadas por otras superiores en número, tuvieron que ceder terreno, tomando la ofensiva en cuanto llegaron los refuerzos.

De Rusia se publican telegramas notificando el bombardeo y ocupación de Lissa por fuerzas francesas el día 19.

De Inglaterra.

Es oficial en Londres la ocupación de la Nueva Guinea alemana por fuerzas australianas.

Según los últimos informes, las reservas del Banco de Inglaterra han aumentado á principios de agosto de 10 á 36 millones de libras esterlinas, y la existencia en oro ha subido de 28 á 51 millones de libras.

De Austria.

Las noticias oficiales de Viena manifiestan que sigue reinando tranquilidad en la zona de operaciones de Austria y Rusia, siendo excelente el estado de las tropas austriacas, á pesar del mal tiempo.

Las fuerzas austriacas han atravesado el Drina, habiendo ocupado territorios serbios, tomando, después de varios días de combate, las importantes alturas de Jogodwja, Vilgeg y Ernyork, en Larupani, 20 kilómetros al Sudeste de Loznica, desde donde amenazan varias líneas de operaciones serbias.

La Familia Imperial sigue toda sin novedad.

Ha habido varios casos de cólera en Hungría. El 24 hubo un caso en Budapest.

De Alemania.

Las noticias de Berlín expresan que á la derecha del Mosa los alemanes han ocupado los altos del mismo en la región de Hattonchatelle y avanzan en la de San Miguel, bombardeando los fuertes de los Paroches y campo de los Romanos, situados al Sur de Troyous, que bombardearon también hace días sin éxito.

Afirman también que han tomado Varennes y rechazado un violento contraataque del ejército francés procedente de Verdún, del Mosa y de Toul.

El ala derecha alemana seguía combatiendo sin resultado decisivo.

De Turquía.

Noticias de Constantinopla llegadas á Londres anuncian la marcha de allí de los instructores navales ingleses.

En el mar.

El 23 voló un vapor mercante noruego en el mar del Norte.

El crucero auxiliar alemán que destruyó un vapor mercante inglés frente á las costas del Brasil desembarcó en Río Janeiro la tripulación de ese vapor.

Noticias de Méjico.

La Prensa de Londres publica un telegrama de Méjico anunciando que el general Villa se ha declarado abiertamente contra el general Carranza, marchando contra la capital con 24.000 hombres; pero no existe en Madrid confirmación oficial de esta noticia.

La Prensa inglesa añade que es posible que no se retiren ya de Veracruz las tropas de los Estados Unidos.

Muley Hafid.

El ex Sultán Muley Hafid saldrá hoy probablemente de Tánger para Algeciras, donde piensa pasar algunos días haciendo diversas excursiones á distintas poblaciones españolas y viniendo tal vez á Madrid.

Su viaje es puramente de recreo.

Gratitud de Castilla

El Sr. Ugarte ha recibido el siguiente telegrama:

«PALENCIA. — Presidente Diputación á ministro Fomento.

Al inaugurarse las importantes obras de transformación del Canal de Castilla en canal de riego, transcendental acontecimiento para esta comarca, la multitud expresó su gratitud inmensa al Gobierno, y en especial para V. E., como digno ministro de Fomento, por su decidida protección y por las facilidades dadas para poder realizar las que durante siglos fueron ilusiones de Castilla, felicitándole al mismo tiempo por su loable campaña en pro de los intereses de España.

Reciba el reconocimiento imperecedero de todos los castellanos, y en su nombre, *obispo de León, Abilio Calderón, Santiago Alba, conde de Gamazo, Antonio Royo Villanova, Moisés Carballo, Santos Vallejo, José María Zorita, Juan Díaz Caneja, Enrique Alba, Ignacio Martínez Azcoitia, Jerónimo Arroyo, Juan Polanco, Luis Vivier, marqués de Valdabia, Manuel Díaz Quijada.*»

ALCANCE POLITICO

La reunión de los gijoneses con el ministro de la Gobernación duró hasta las nueve de la noche.

Una vez terminada, fueron muy parcos en sus referencias, tanto el ministro como los patronos y obreros.

Más tarde decía el Sr. Sáenz de Quejana, con relación á lo ocurrido en la referida reunión, que en ésta habían acordado unas bases que obreros y patronos se reservaron aceptar hasta tanto que consultasen respectivamente con sus representados, habiendo dado el Sr. Sánchez Guerra ante estas manifestaciones toda clase de facilidades á los que así se expresaban y poniendo á su disposición las líneas telegráficas para que realizaran más rápidamente sus gestiones.

Hoy volverán á reunirse con el ministro á las once de la mañana, con el fin de contestar á su propuesta.

La discusión que en la reunión de ayer se mantuvo fué muy empeñada, cosa no extraña si se tiene en cuenta que algunos de los obreros llevan holgando diez y siete meses, y la mayoría de ellos desde enero.

Confíase en una solución favorable.

*

El Sr. Cierva permaneció ayer en Gobernación bastante tiempo, dedicado á estudiar las peticiones que en estos días han sido entregadas á la Junta de iniciativas.

*

Ha llegado á Zaragoza y se ha encargado de aquel Gobierno civil, el Sr. Isasa.

*

En Torrevieja ha producido, como era de esperar, excelente efecto la resolución del ministro de Fomento, relativa á la construcción allí de un puerto de refugio.

*

En Tortosa, donde había bastante agitación con motivo de la supresión del impuesto de Consumos, se ha restablecido la tranquilidad.

*

Ha regresado esta mañana á Madrid, acompañado de su distinguida familia, el presidente del Congreso, Sr. González Besada.

*

Como se había anunciado, á las once de la mañana volvieron á reunirse hoy con el señor Sánchez Guerra, en su despacho oficial, los patronos y obreros gijoneses.

Estos expusieron al ministro sus respectivos puntos de vista acerca de la propuesta que aquél les había hecho, ajustados á las consultas que unos y otros habían hecho á sus compañeros en Gijón; pero parece que en la contestación dada por los obreros consultados á los compañeros que aquí se encuentran había algunas tergiversaciones que no se prestaban á una impresión favorable.

No hubo en la reunión de esta mañana acuerdo, habiendo convenido los representantes obreros que dos de los que forman la Comisión marchen á Gijón para conferenciar allí con sus compañeros, quedando aquí el resto de la misma, que lo constituyen tres.

*

Confirmó esta tarde el Sr. Sánchez Guerra que dos obreros gijoneses habían salido para Gijón con el doble objeto de aclarar las dudas á que por parte de los obreros que allí se encuentran se han prestado algunas de las bases redactadas para un arreglo, y de defenderlas, desde el instante en que se redactaron con la mira de que desapareciesen las diferencias que, tanto por parte de los obreros como de los patronos, había respecto de algunos extremos importantes.

*

El Sr. González Besada estuvo esta tarde en el Congreso, siendo saludado por las personas que en el mismo se encontraban.

*

El Sr. Sánchez Guerra ha manifestado que la Junta de iniciativas continúa trabajando bastante, siendo una de las cuestiones que ahora tiene en estudio la referente á los medicamentos.

El Gobierno, según el expresado ministro, está dispuesto á apoyar de la manera más resuelta la actitud del ministro de Hacienda, en cuanto se refiere á la necesidad de que el precio de las harinas baje en proporción á la baja que han tenido los trigos, llegando á la adopción de cuantas medidas proponga el Sr. Bugallal para conseguirlo, pues, como ya decíamos en nuestro suelto de ayer, no fué aspiración del Gobierno la de buscar con la libre introducción del trigo mayores ganancias á los intermediarios, sino la de que las harinas bajaran de precio, y como consecuencia, el pan.

*

El Círculo de la Unión Mercantil ha entablado recurso de alzada ante el gobernador contra el acuerdo municipal referente al Campillo de las Vistillas.

PROVINCIAS

ANDALUCIA

A Madrid.

SEVILLA. (Sábado, tarde.) El vicepresidente del Comité de la Exposición Hispano-Americana marchará á Madrid á gestionar cerca del Gobierno el cobro de 160.000 pesetas que anticipó el Comité de gastos del Congreso de Geografía celebrado en la Casa Lonja.

En honor de los Alvarez Quintero.

SEVILLA. (Sábado, tarde.) En Utrera, pueblo en que nacieron los ilustres saineteros Sres. Alvarez Quintero, se prepara un homenaje en honor de los saladísimos autores.

Se celebrará una velada literaria, en la que se les nombrará hijos ilustres de Utrera y se dará el nombre de los autores de «El genio alegre» á una calle de la población.

Habrá procesión cívica para descubrir la lápida que se ha colocado en la casa en que nacieron los hermanos Quintero.

A propuesta del poeta D. Santiago Montoto, dicha casa se adquirirá para regalársela á los Sres. Quintero.

Una Comisión de Zaragoza.

CADIZ. (Sábado, tarde.) Se ha hecho un brillante recibimiento á la Comisión zaragozana llegada para asistir á la corrida que se celebrará á beneficio de la familia de Herrerín.

ARAGON

Llegada del gobernador.

ZARAGOZA. (Sábado, tarde.)

El gobernador civil, Sr. Isasa, que ha permanecido en Madrid algunos días, donde ha gestionado algunas mejoras en favor de esta provincia, ha regresado hoy.

Se le ha hecho un entusiasta recibimiento.

Hablando con los periodistas nos dijo que se aumentarán las fuerzas de Policía y Seguridad en Zaragoza; que el ministro de Fomento está dispuesto á conjurar la crisis obrera de la comarca de Monegros.

El Sr. Isasa ha sido felicitadísimo por las principales personalidades por los trabajos realizados en favor de Zaragoza.

Un robo.

En la Azucarera de Aragón se ha cometido un robo. Los ladrones penetraron en el almacén después de abrir un gran boquete en el tejado.

Una vez en el almacén, cargaron con 80 sacos de azúcar.

Se supone que el robo se ha realizado en varios días.

Asamblea de productores de trigo.

Mañana se celebrará una asamblea magna de productores de trigo para protestar de los perjuicios que les ocasiona la entrada libre de trigo en los puertos españoles.

A dicha asamblea asistirán la Cámara Agrícola, la Asociación de labradores y numerosos productores de la provincia.

Al acto se le concede gran importancia.

Aguas de Cabreiroá

Su hotel reúne magníficas condiciones higiénicas.

CATALUÑA

Huelga de peluqueros.

BARCELONA. (Sábado, madrugada.) Ha terminado el mitin de peluqueros, acordando persistir en la huelga.

También acordaron celebrar mañana un mitin monstruo con la cooperación de las Sociedades de resistencia.

No se registró ningún incidente.

El Infante D. Alfonso.

El Infante D. Alfonso de Orleans ha salido para Génova á bordo del vapor *Duque de los Abruzzos*.

Sobre los Consumos.

TORTOSA. (Viernes, noche. Esta mañana, mientras se celebraba en el Ayuntamiento la sesión suprimiendo los Consumos, un grupo de mujeres de obreros ha apedreado, rompiendo todos los cristales y escaparates de varios establecimientos.

La Guardia Civil ha detenido á una mujer que llevaba una bandera.

En Igualada.

BARCELONA. (Sábado, tarde.) De Igualada nos participan que continúa la excitación entre los diversos bandos.

El dueño de la fábrica en que empezó la huelga se ha quejado de que grupos de mujeres y hombres con garrotes hacen agresiones contra los trabajadores de la misma.

Ha telegrafiado al gobernador diciendo que se verá obligado á cerrar la fábrica si continúan estas escenas.

Hasta ahora no ha sido descubierto el autor de la bomba que estalló en el domicilio del alcalde.

La minoría regionalista.

Desde el próximo lunes se empezará á reunir por la tarde en la Liga regionalista para cambiar impresiones sobre la actual política.

VASCONGADAS

Avería en un vapor.

BILBAO. (Viernes, noche.) Llegó el crucero *Reina Regente*, remolcando al vapor *Arnau*, de la matrícula de Santander, que lo encontró sin hélice á la altura de San Vicente.

El Sr. Navarro Reverter.

SAN SEBASTIAN. (Sábado, tarde.)

En el sudexpreso de esta noche sale para Madrid el ex ministro Sr. Navarro Reverter.

Toros en Córdoba

CORDOBA. (Sábado, tarde.) Los toros de Anastasio Martín cumplieron.

Manolete II hizo una faena vistosísima.

Los primeros pases diólos sentado en una silla, y después siguió con unos de pecho y de molinete.

Cuadra el bicho, y mete una estocada, y termina con un descabello á pulso.

Ovación y oreja.

En su segundo toro estuvo regular.

Meglar estuvo desgraciado hiriendo y muy bien con el capote.

Sorianito ha sido ovacionado matando.

Fué sacado en hombros.

EL TEATRO EN PROVINCIAS

SEGOVIA. Ha terminado su campaña en el teatro Miñón la compañía cómico dramática del Sr. Gómez Ferrer.

Entre las obras estrenadas por la compañía figura el drama *El último lobo*, original de D. José del Cacho, que constituyó un gran éxito para el autor y para los intérpretes de esta nueva obra.

Sobresalieron en la representación la primera actriz Marta Grau, el Sr. Gómez Ferrer, que raya á gran altura en la interpretación del protagonista de esta obra, y los señores Medina y Masip.

Los demás artistas contribuyeron con su esmerado trabajo al gran éxito obtenido por *El último lobo*.

CULTOS PARA EL DIA 27

Se gana el Jubileo de Cuarenta Horas en la parroquia de San Miguel (calle del General Ricardos, núm. 5, Puente de Toledo), y á las ocho misa cantada para manifestar á S. D. M., y por la tarde, á las cinco y media, estación, rosario, preces y reserva.

La misa y oficio son de la Dominica.

Visita de la Corte de María.—Nuestra Señora del Socorro en San Millán y Caballero de Gracia, de los Temporales en San Ignacio ó de la Milagrosa en los Paúles.

Espíritu Santo, Adoración nocturna.—Turno: San Francisco de Asís.

ESPECTACULOS

EL CARTEL PARA EL DIA 27

COMEDIA.—5, La hija.—10 (precios populares), La hija.

ZARZUELA.—5 (sencilla), La patria chica.—6 (entera), Las golondrinas.—10,15 (entera), Las golondrinas.

APOLO.—4,45 (sencilla), España nueva.—6 (doble), El tren de lujo y El amigo Melquiades.—10,15 (sencilla), España nueva.—11,30, El amigo Melquiades.

PRICE.—(Tournée de despedida de L. Frégoli.)—Ultimos días.—A las 6,30 y 10,15, Dos grandes funciones.—Repertorio excéntrico: El artículo 338, Fregolineide (transformaciones á la vista del público), París-Concert y Danza luminosa.

COMICO.—5 (sencilla), La alegre primavera.—6,15 (doble), El cabeza de familia (tres actos).—10,30 (especial), El cabeza de familia (tres actos).

ESLAVA.—5,30 (función entera), El primo de mi mujer (cuatro actos).—10,30 (función entera) Las pecadoras (tres actos).

COLISEO IMPERIAL.—De 12 á 1, Matinée con regalos. 3,15, Películas.—4, En plena luna de miel.—5, Creced y multiplicaos (reestreno) (especial).—6,30, Lo que vale el talento (especial).—8,30, Películas.—9,15, El kilométrico.—10,15, Los muñecos (especial).

NOVEDADES.—4, El machacante.—5,15, El lobato.—6,30, La real hembra.—7,30, ¡Arriba la liga!—9,15, El pobre Valbuena.—10,30 (doble), La pájara pinta y ¡Arriba la liga!

MARTIN.—5 (sencilla), Las mujeres.—6 (sencilla), Alma de Dios.—7,15 (sencilla), Una hora fatal y El día del ruido.—10,15 (doble), Las píldoras de Hércules.

TEATRO ALVAREZ QUINTERO.—4, La fuerza bruta. 5 La cizaña.—6,30, Malvaloca.—9,15, La fuerza bruta.—10,30, Nena Teruel.

GRAN TEATRO.—Palacio del Cinematógrafo.—Grandes secciones á las 5.—Estreno grandioso: El ocultismo (1.500 metros) y otras.—6,30, Sensacional y emocionante estreno: El fin de la Mano Negra (2.000 metros), Corazón de mujer (1.000 metros) y otras.

9,35, Sección monstruo.—Todo el programa de la tarde. Palcos, 4 pesetas.—Butacas, 0,50.—General, 0,20.

TEATRO INFANTA ISABEL.—(Barquillo, 14.)—Exito: Los cosmopolitas.—Estreno: Amores sevillanos.

SALON DORE.—Por secciones desde las 4 de la tarde. Exitos: La ladrona y El veneno de la envidia.

ROYALTY.—Cinema aristocrático.—(Génova, 6.)—Estreno: Absenta (1.500 metros), La ladrona, El veneno de la envidia y otras.—Tarde, a las 6.—Noche, á las 9,45.—Butacas, 0,40 y 0,50.

PLAZA DE TOROS DE MADRID.—Corrida extraordinaria.—8,30. Se lidiarán seis toros, de la ganadería de don Gregorio Campos, por los espadas Rafael Gómez (Gallo), José Gómez (Gallito) y Juan Belmonte, con sus correspondientes cuadrillas.

AVISOS UTILES

MERMELADAS ULECIA.—LOGROÑO

HIPOTECAS 5 por 100, Madrid. Lista Correos, cédula 35.349.

Los JABONES que gozan de mayor aceptación son los de la CENTRAL. Teléf. 903.

Nueva Sociedad de "La Perla del Océano,,

El Consejo de administración de esta Sociedad convoca á Junta general extraordinaria de accionistas para el día 10 de octubre próximo, á las cinco de la tarde, en Madrid, calle de Almagro, 2, pral., para acordar la anulación de la emisión de obligaciones hipotecarias y la concelación de la hipoteca constituída en garantía de las mismas.

San Sebastián, 24 de septiembre de 1914.

El secretario, *José Alonso*.

Imp. de LA CORRESPONDENCIA DE ESPAÑA, Factor, 7.

2009 Ministerio de Cultura

:: AGUAS :: minerales NATURALES DE CARABAÑA

::: PURGANTES ::: DEPURATIVAS ANTIBILIOSAS ANTIHERPÉTICAS

Propietarios: Viuda é hijos de R. J. CHAVARRI.--Dirección y Oficinas: LEALTAD 12.-Madrid.

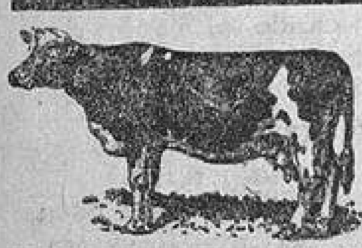

VENTA DE VACAS DE HOLANDA

recién llegadas, exclusivamente para leche.—Chotos y chotas de las mismas para recria.—Venta de alfalfa, heno, pulpa seca y melazada.—**Hijos de Paulino López.—Calle Romanones, 20.—Teléfono 3.203.—MADRID.**

LA UNION Y EL FENIX ESPAÑOL

COMPAÑÍA DE SEGUROS REUNIDOS

Capital social: **12.000.000 de pesetas** efectivas **completamente desembolsado.**

Agencias en todas las provincias de España, Francia y Portugal.

50 AÑOS DE EXISTENCIA

SEGUROS SOBRE LA VIDA

SEGUROS CONTRA INCENDIOS

ALCALÁ, 43. Oficinas: CABALLERO DE GRACIA, 60

CURA INFALIBLE DEL ESTÓMAGO E INTESTINOS CON LAS PASTILLAS JEBA

DEPÓSITO Y VENTA: DR. ALCOBILLA: MADRID

Ventajas que proporciona el uso de las pastillas

JEBA:

1.° Que como no tienen sustancias calmantes no se limitan á adormecer el dolor, sino que lo curan, haciéndolo desaparecer.

2.° Por su forma son cómodas, pues puede llevarse el medicamento en el bolsillo y usarlo en cualquier momento que se sienta molestia.

3.° Con su uso constante se regulariza el vientre, desaparecen los vómitos, eruptos ácidos, vómitos de las embarazadas, dolores gástricos y demás molestias debidas á acidez gástrica. VENTA: FARMACIAS, Y DROGUERIAS.

Servicios de la Compañía Transatlántica DE BARCELONA

Vapores que prestarán servicios en el mes de octubre de 1914, salvo contingencias.

Línea de Buenos Aires.

El día 4 saldrá de Barcelona, el día 5 de Málaga y el día 7 de Cádiz el vapor INFANTA ISABEL DE BORBON, directamente para Santa Cruz de Tenerife, Montevideo y Buenos Aires.

Línea de Nueva York, Cuba y Méjico.

El día 25 saldrá de Barcelona, el día 26 de Valencia, el día 28 de Málaga y el 30 de Cádiz el vapor ANTONIO LOPEZ, directamente para Nueva York, Habana, Veracruz y Puerto Méjico.—(Servicio del Mediterráneo.)

Línea de Cuba y Méjico.

El día 16 saldrá de Bilbao, el día 19 de Santander y el día 21 de Coruña el vapor ALFONSO XIII, directamente para la Habana, Veracruz y Tampico.

Admite pasaje y carga para Costafirme y Pacífico, con trasbordo en Habana al vapor de la línea de Venezuela-Colombia.—(Servicio del Norte de España.)

Para este servicio rigen rebajas especiales en pasajes de ida y vuelta y también precios convencionales para camarotes de lujo.

Línea de Venezuela-Colombia.

El día 10 saldrá de Barcelona, el día 11 de Valencia, el día 13 de Málaga y el 15 de Cádiz el vapor LEGAZPI, directamente para Las Palmas, Santa Cruz de Tenerife, Santa Cruz de la Palma, Puerto Rico, Puerto Plata (facultativa), Habana, Puerto Limón y Colón, de donde salen los vapores el 12 de cada mes para Sabanilla, Curaçao, Puerto Cabello, La Guayra, Ponce, San Juan de Puerto Rico, Canarias, Cádiz, Barcelona, Marsella y Génova. Se admiten pasaje y carga para Veracruz y Tampico con trasbordo en Habana. Combina por el ferrocarril de Panamá con las Compañías de navegación del Pacífico, para cuyos puertos admite pasaje y carga con billetes y conocimientos directos. También carga para Puerto Barrios y Cartagena de Indias, con trasbordo en Colón; para Maracaibo y Coro, con trasbordo en Curaçao, y para Cumaná, Carúpano y Trinidad, con trasbordo en Puerto Cabello.

Línea de Filipinas.

El día 14 saldrá de Barcelona, habiendo hecho las escalas intermedias, el vapor ALICANTE, directamente para Port-Said, Suez, Colombo, Singapoore, Ilo-Ilo y Manila, sirviendo por trasbordo los puertos de la costa oriental de Africa, de la India, Java, Sumatra, China, Japón y Australia.

Línea de Fernando Poo.

El día 2 saldrá de Barcelona el vapor M. L. VILLAVERDE, con escala en Valencia y Alicante; el día 7 de Cádiz, directamente para Tánger, Casablanca, Mazagán, Las Palmas, Santa Cruz de Tenerife, Santa Cruz de la Palma, demás escalas intermedias y Fernando Poo.

Regreso de Fernando Poo el 2, haciendo las escalas de Canarias y de la Península indicadas en el viaje de ida.

Estos vapores admiten carga en las condiciones más favorables, y pasajeros á quienes la Compañía da alojamiento muy cómodo y trato esmerado, como ha acreditado en su dilatado servicio.

También se admite carga y se expiden pasajes para todos los puertos del mundo, servidos por líneas regulares. La Empresa puede asegurar las mercancías que se embarquen en sus buques.

Para rebajas á familias, precios especiales por camarotes de lujo, rebajas en pasajes de ida y vuelta y demás informes que puedan interesar al pasajero, dirigirse á las Agencias de la Compañía.

AVISOS IMPORTANTES

Rebajas en los fletes de exportación.—La Compañía hace rebajas de 30 por 100 en los fletes de determinados artículos, de acuerdo con las vigentes disposiciones para el servicio de Comunicaciones Marítimas.

Servicios Comerciales.—La sección que de estos servicios tiene establecida la Compañía se encarga de trabajar en Ultramar los muestrarios que le sean entregados y de la colocación de los artículos cuya venta, como ensayo, deseen hacer los exportadores.

Línea Brasil-Plata (servicio especial).

El día 16 saldrá de Bilbao y Santander, el día 18 de Gijón y Coruña, el día 19 de Vigo, el día 21 de Lisboa y el día 23 de Cádiz el vapor LEON XIII, directo para Río Janeiro, Montevideo y Buenos Aires.

ESCUELA ATENEO DE ESTUDIANTES DE MEDICINA

Magdalena, 30, 1.° Clases de Química, Anatomía, 1.° y 2.° curso; Fisiología, Patología general, Laboratorios de Química. Fisiología y Terapéutica. Consulta pública de Medicina general. Conferencias á cargo de los médicos y alumnos de la Escuela. Colaboración en periódico de la Escuela. Profesorado, Auxiliares de la Facultad. Honorarios muy módicos. Admisión de Matrículas hasta el 15 de octubre. Pídanse reglamentos á la Dirección.

SOCIEDAD ANONIMA DE OMNIBUS DE MADRID

SERVICIO DE TRANSPORTES MARITIMOS

Esta Sociedad, en combinación con la **Compañía Transatlántica Española,** se encarga de expedir desde esta corte toda clase de encargos y mercancías con destino á los puertos visitados por los buques de dicha Compañía en las líneas de **Filipinas, Cuba, Méjico, Fernando Póo y Argentina.**

Para tarifas y referencias, dirigirse á las oficinas centrales, **Paseo de los Pontones 2,** teléfono 808, ó á la Agencia-sucursal, situada en la **calle de Tetuán, núm. 13,** teléfono 4.580.

AGENCIA CORTÉS

Jacometrezo, 50, primero. Teléfono 1.330. Madrid.

PEDID TARIFA DE PERIODICOS COMBINADOS A LA BASE DE UNA GRAN ECONOMIA

VINOS TINTOS DE LAS BODEGAS EN ELCIEGO (ALAVA)

DE LOS HEREDEROS DEL

EXCMO. SR. MARQUES DE RISCAL

MARCA CONCEDIDA

Exposición de Burdeos de 1895.—DIPLOMA DE HONOR

La más alta recompensa concedida á los vinos tintos extranjeros.

PRECIOS EN LA ESTACIÓN DE CENICERO	VINO EN SU 2.° AÑO — Pesetas.	3.er AÑO — Pesetas.	4.° AÑO — Pesetas.	PESO aproximado — Kilos.
Barrica de 225 litros con doble envase.	230	280	350	300
Barril de 100 litros id., id.	110	130	160	140
Barril de 75 litros id., id.	85	100	120	112
Barril de 50 litros id., id.	60	70	85	80
Barril de 25 litros id., id.	35	40	45	40
Caja con 25 botellas	»	»	50	50
Caja con 12 botellas	»	»	25	25
Caja con 25 medias botellas	»	»	32	30

Pedidos.—Pueden hacerse al Administrador en Elciego (Alava), M. G. Debos, dirigiéndole las cartas por Cendido, en letra á ocho días vista sobre Madrid, D. Emilio Domínguez y Pére... icero, ó al apoderado de la casa en Madrid, ro 5, principal izquierda.

Pagos.—Al contado, al hacer el pe... Cuesta de Santo Domingo, número... bre Madrid.

Advertencias.—La procedencia legítima de estos vinos se acredita con la marca antes citada, que va siempre puesta en las barricas y barriles y en sus dobles envases, en las cajas para botellas, en las cápsulas, corchos, etiquetas y en el plomo que sellará la malla de alambre que envuelve á la botella y á la media botella. En los corchos va marcado el año del vino.

Todos los envases se envían precintados.

Se admiten las botellas y las medias botellas vacías, abonando al consumidor ptas. 0,25 por cada una, con tal de que devuelvan las mismas con sus fundas y sus cajas. No se admiten los envases vacíos del vino en barricas y barriles. Tampoco se remiten etiquetas con esta clase de pedidos.

DEPOSITOS EN MADRID

Sra. Viuda de D. Baldomero García, «High-Life», Carrera de San Jerónimo, núm. 14.—D. J. Pecastaing, Príncipe, 13.—D. Adriano Alvarez, Barquillo, 3.—Sres. D. Carlos Prast y Hermanos, Arenal, 8, «Las Colonias».—Sres. Hijos de Ripoll, Puerta del Sol, 15, «La Mallorquina».—D. Francisco de Cos, Conde de Xiquena, 2, y Paseo de Recoletos, 21.—D. Francisco Aldama, Ciudad Rodrigo, 10 y 15.—D. Antonio Montalbán, Nicolás María Rivero, 12 (antes Cedaceros), Bodega Montalbán.—D. Santiago de Mollinedo, Conde de Romanones, 12.—D. Juan Fernández Rodríguez, Hortaleza, 15, é Infantas, 4 y 6.—Sra. Viuda de D. E. Ortiz, Alcalá, 33 y 35, «La Negrita».—D. H. Pidoux, Cruz, 12.—D. Jorge Balaguer, Jacometrezo, 10 y 12, y Montera, 51, «La Mallorquina».—Bodega Victoria, Olózaga, 6, teléfono 640.—D. Ramiro García Suárez, «Caves Monopole», Carrera de San Jerónimo, 30.

AVISO MUY IMPORTANTE A LOS CONSUMIDORES

Exigir siempre intacta la malla de alambre que precinta á la botella y á la media botella. Fíjense muy detenidamente en nuestra **marca concedida.**

AVISO

La Casa que más paga por oro, plata, platino, galones y toda clase de alhajas, es Plaza de Santa Cruz, 7. PLATERIA

Partos: Josefina López. Hospedaje embarazadas. Consulta matriz. **Pez, 19, 2.°**

PLATA LE LEY AL PESO

en toda clase de objetos y alhajas de ocasión, vende la Casa Pérez Hermanos. **ZARAGOZA, 9, y FRESA, 2.**

ORO Y PLATA

Alhajas, Brillantes y Perlas **PAGAMOS** todo su valor.—*Sal, 2 al 8, y Plaza Mayor, 31*

DOLOR DE CABEZA

Neuralgias y jaquecas desaparecen en cinco minutos con la

HEMICRANINA

del Dr. M. CALDEIRO

3 pts. Pídase en farms.

TRABAJO Y DINERO

Con máquina hacer medias, géneros de punto. Catálogos, J. Velasco. **Ballesta, 32**

Trajes y abrigos, ricos gs.°, contado y plazo de un año **Corredera, 45,** Riaza (único)

FARMACIA

se vende en capital de provincia; cuyos ingresos en el último año fueron de 43,000 ptas. Su precio fijo al contado 50.000 pesetas. Por escrito á D. L. F., León, 20, pral., Madrid.

IMPOTENCIA

espermatorrea, pérdidas seminales (antigua, reciente, edad ó abusos), se curan muy bien y pronto con los SELLOS-PAMS del Dr. París, 7 ptas. caja farm. *Puerta Sol, 5.* Tratamt.° científico, garant.°, *19 años éxito.* Para informes, consulta personal ó carta, dirig. *Antiguo Consultorio del Dr. París,* Conde Romanones, 2, Madrid. Remítese franca la medicación y gratis hoja-explicación á quien la pida. Gran seriedad. Reserva absoluta.

BANCO DE ESPAÑA

Próxima convocatoria.

Preparación completa por empleados del Establecimiento. Matrícula: de 4 á 7. **León, 17,** *Academia Mercantil.*

VALDEMORO

20 kms. Madrid. Seis trenes diarios. Vendo casa magnífica, dos pisos, 600 metrs. cuadrados, jardín extenso, arbolado, agua potable. En el mejor sitio. Siempre alquilada. Renta 7 °/₀. Razón: *Peligros, 3* Restaurant Morán

CAMAS DORADAS

Legítimas inglesas, únicas de dorado permanente. Se prueba la legitimidad. **Pinillos.—Espoz y Mina, 5. Casa fundada en 1854.**

EL RELAMPAGO

Brillo sin igual para lustrar los suelos de madera, hule, mosaico, etc., colores nogal, caoba, limoncillo y sin color; uso facilísimo, resultados inmejorables y muy económicos. Máquinas para frotar los suelos, escobones de cerda para barrer, etc. Unico depósito: **Droguería de Moreno, Mayor, 35** Teléfono 1.713.

NOTA.—Tenemos operarios prácticos para lustrar pisos y nos encargamos de estos trabajos, que ejecutamos bien y muy económicamente.

AGUACATES

Barquillo, 12, Muñoz. T.° 553.

LUSTRE DE ACHURI

ó sea cera en líquido para pisos. En filtros, lo mejor. Se lustran pisos. Plaza del Angel, 9, esquina á Huertas.

GASOLINA EN EL MOLAR

Traducciones de idiomas. **Escalinata, 13, 1.° izdqa.**

CHEF comptable, longue pratique commerciale, ayant administré affaires de mines et possédant des magnifiques références; offre ses services pour l'Espagne ou l'Etranger.—Agencia Cortés, **Jacometrezo, 50, Madrid.**

Hacen falta aprendizas adelantadas y jornalero de sastre. **Fajardo, Montera, 9.**

ALMORRANAS

La pomada especial de Cenarro las cura infaliblemente, sean de la clase que quiera.—Tubo con cánula, 1,75 pesetas. ABADA, 4. MADRID

Ingenieros Agrónomos

Antigua Academia preparatoria para el ingreso en la Escuela.—Director, D. Luis Monge, Ingeniero Agrónomo. **Plaza de la Encarnación, 2. (Antes Fuencarral, 1)**

ACADEMIA JIMENEZ

CARRERAS MILITARES Y ESCUELA NAVAL á cargo del Teniente Coronel de Ingenieros D. Valeriano Casanueva y Novak, Diplomado de Estado Mayor, ex profesor de la Academia General Militar.—Preparación independiente **para Ingenieros de Caminos, Industriales, Agrónomos y Arquitectura. Ayudantes y Sobrestantes de Obras Públicas.** Gran internado modelo.—**Mayor, 63, tercero.**

SOCIEDAD HIDRAULICA SANTILLANA

Por acuerdo del Consejo de Administración y hasta colocar 500 láminas de propiedad de agua, á partir del 1.° del corriente se hacen contratos á caño libre con acometida gratuita.

CATARROS CRONICOS "LA ALISEDA„

Jaén.—Estación de Santa Elena.—Completa curación del **aparato respiratorio.**—Exprés de día, Madrid, Sevilla. De Madrid á Santa Elena en cinco horas; coche á La Aliseda, una hora.—Temporada: 1.° septiembre á 15 noviembre.

SOBRESTANTES

Preparación **completa.** Prácticas de Topografía. Academia exclusiva Obras Públicas **Montera, 35.** Matrícula: de 3 á 7.

70 PLAZAS DE 1.500 PESETAS

Sobrestantes de O. P.—Edad, 18 á 40 años. Preparación completa teórico práctica, **por D. Francisco Jara y D. Manuel Román, Ingenieros de Caminos.**—Grandes éxitos.—Reglamentos y programas gratis. Textos. **Jacometrezo, 45.**

VINICULTORES

EMPLEAD el acreditado DESACIDIFICADOR CRETA, de inmejorables resultados en la pisa y vinos picados, para extinguir el agrio y ácido. Precio, estación Ciempozuelos, 6 pesetas, saco de 46 kilos. Propietarios: **Ramón Pallarés y Prats. Bolsa, 2** (antigua Bolsa).—**Madrid.**

CASAS DE LUJO BARATAS

En el mejor sitio barrio Salamanca, **calle de Lagasca, núm. 109** (esquina á General Oráa), hay cuartos **desde 165 á 200 ptas.,** doce habitaciones, baño, lavabo, termosifón, calefacción central y teléfono para el servicio de portería. Todos disponen de lavaderos, ascensor, **azotea, teléfono.** Portero de librea. «Confort» de casa de doble precio. En la casa núm. 111 hay cuartos **desde 60 á 110 ptas. En la calle** del General Oráa hay estafeta de Correos y Telégrafos. Tranvías Diego de León.

PIANOS

Harmoniums, pianos combinados de las mejores marcas baratísimos. **Casa Corredera.—Carrera San Francisco, 11.—T.° 4041.**

Clases prácticas

de cálculos mercantiles, contabilidad y un idioma (francés, inglés ó alemán), dos horas diarias, 20 ptas. mensuales. **Carrera mercantil, conforme á los programas oficiales.**—Escuela de Estudios prácticos, **Olivar, 1, principal.**

PASTOS DE INVIERNO

Se arriendan los de la dehesa denominada **«La Cepilla»,** propiedad del Excmo. Sr. D. Luis Bahía y Urrutia, sita en los términos municipales de *Brunete, Quijorna, Villanueva de Perales* y *Navalagamella,* partido judicial de Navalcarnero, á treinta y cinco kilómetros de la corte. El pliego de condiciones estará de manifiesto en la casa administración de la finca, en la villa de Brunete, y en Madrid, en el depósito de vinos del mismo título de «La Cepilla», calle de **Peligros, núm. 3.**—El Administrador, *Ricardo Rosa.*

ABOGADOS DEL ESTADO

Academia preparatoria para las oposiciones, por los Abogados del Estado **González Bocos, Bordona y Amado.** Las clases empiezan el 1.° de octubre.—Obra en 6 tomos, contestando al programa.—Dirección: **Sr. González Bocos,** SERRANO, 66, PRINCIPAL

PAPELES PINTADOS

Cristóbal Hernández, *Mayor,* 42 Remite catálogos á provs

Membrillo superior, á 1,40 kilo. Dulces, pastas y caramelos, 2,50 kilo. Bombones, 6. Fáb.°, *Bolsa, 10.*

La Prensa, Carmen, 18.

AGUAS PURGANTES DE COSLADA

"LA MARAVILLA"

Analizadas por el sabio doctor

D. Santiago Ramón y Cajal

ó sea por la primera eminencia médica reconocida universalmente.

Las Aguas de Coslada constituyen el purgante más eficaz, rápido y seguro; jamás al tomarlas causan irritación, cólicos ni dolores de vientre, como sucede con todas las demás aguas purgantes; **las de Coslada** son las únicas que obran á los pocos minutos de tomarlas, y están exentas del sabor amargo que tienen las demás aguas purgantes; sus efectos son seguros y rapidísimos, siendo las mejores que se conocen en todo el mundo, según el dictamen de eminencias médicas. **Las Aguas de Coslada** también son maravillosas para combatir el estreñimiento, las afecciones de estómago, infartos del hígado, pulmón y riñones, y sobre todo contra la parálisis intestinal y de la vejiga; digestiones difíciles, enfermedades pertenecientes á la matriz y reumatismo. Son milagrosas para todas las enfermedades de la piel, como son granos infecciosos, erisipela, herpes, úlceras y fístulas.

Los pedidos al por mayor para España y el extranjero á los representantes

MARTIN Y DURAN

Tetuán, 3, MADRID

y al por menor en todas las principales farmacias y droguerías del mundo.

2009 Ministerio de Cultura