SEPTIMA EDICION—PARA MADRID

10 NOCHE

LA CORRESPONDENCIA DE ESPAÑA

AÑO LXV.—NÚM. 20.429. Madrid.—Sábado 17 de Enero de 1914. Ediciones Mañana, Tarde y Noche.

MARRUECOS

DE MELILLA

Grave accidente en Sammar

Nueve heridos.

MELILLA. (Viernes, noche.) Próximamente á las diez de la mañana comenzó á circular la noticia de haber ocurrido un grave accidente en Sammar.

En cuanto llegaron referencias oficiales de lo sucedido, el comandante general decidió trasladarse á la referida posición.

Hízolo así inmediatamente, acompañado de su Estado Mayor.

Lo que en Sammar había ocurrido es lo siguiente:

A consecuencia del persistente temporal de agua y nieve se han hundido un pilar y dos arcos de una nave del acuartelamiento que en la ya citada posición construyen los ingenieros militares.

En previsión de que los efectos del temporal determinaran algún hundimiento, se había dispuesto apuntalar la nave mencionada.

Precisamente cuando se estaba verificando el apuntalamiento ha ocurrido el desplome.

Las consecuencias han sido muy lamentables.

Han resultado gravemente heridos los soldados de Ingenieros Angel García, Alfonso Molinero y Fernando Martínez, y el paisano José Romero.

Heridos también, aunque menos graves, los soldados Antonio Rodríguez, Manuel Alcañiz y Manuel Busañas, y el corneta Manuel Prieto.

Igualmente resultó herido el sargento José Pastor; pero las lesiones de éste no revisten gravedad.

Los nueve heridos fueron curados de primera intención en Sammar.

El general Jordana, que llegaba momentos después, dispuso que las víctimas del accidente fueran trasladadas inmediatamente á Melilla para su mejor asistencia.

Convenientemente acondicionados en un camión automóvil han llegado á esta plaza.

También el general Jordana ha vuelto de la posición de Sammar.

Las noticias del accidente han causado en Melilla penosa impresión.

Otro accidente en la carretera de Nador.

MELILLA. (Viernes, noche.) En las primeras horas de la noche ha comenzado á decirse que había ocurrido otro accidente, del que sólo referencias confusas había en los primeros momentos.

Hechas averiguaciones para conocer lo sucedido, resulta que el segundo accidente del día se ha desarrollado en la carretera de Nador.

Venía por ésta, con dirección á la plaza, el coche que presta servicio entre el Hipódromo y Melilla.

Marchaba en dirección contraria una patrulla de Caballería.

El ruido de los collerones hizo que se espantara el caballo que montaba uno de los soldados.

Fué despedido contra el carruaje el jinete, que resultó con varias heridas graves en diversas partes del cuerpo.

Varias personas que en el lugar del suceso se hallaban se han apresurado á auxiliar al soldado herido, trasladándole al hospital Docker.

El caballo que montaba emprendió desenfrenada carrera.

Llegó hasta la Escuela indígena, donde cayó muerto.

Presentación de kabileños.

MELILLA. (Viernes, noche.) Varias familias benibuyahis han solicitado autorización del general Jordana para trasladar sus jaimas á territorios protegidos por nuestras tropas.

En otros lugares de esta zona continúan presentándose familias procedentes del campo enemigo.

El general Villalba.

Ha marchado á Madrid el general Villalba.

Su viaje está relacionado con el fallecimiento del general Polavieja, de quien era gran amigo.

Oficinas indígenas.

Han sido creadas oficinas indígenas de información en el Peñón y en Alhucemas.

De Rincón de Medik

Muerte de un corneta.

RINCON DE MEDIK. (Viernes, noche.) En el hospital de Tetuán ha fallecido el corneta del regimiento de Borbón Manuel Lacalle, á consecuencia de la herida que, como ya dije, se produjo él mismo.

El enemigo hostiliza.

Las fuerzas que acampan en el Mogote fueron hoy hostilizadas al realizar una descubierta.

Relevo de fuerzas.

Han sido relevadas las tropas que guarnecen las posiciones de Lauzien y el Mogote, cesando en el servicio las de Arapiles y Llerena y entrando las de Madrid y Barbastro, mandadas por el coronel García Moreno.

Juicios contradictorios.

En la orden general de la plaza hace hoy constar el general Marina el heroico comportamiento del sargento que mandaba la sección que al hacer una descubierta en el Mogote fué agredida por los moros, y dispone que se abran los correspondientes juicios contradictorios para conceder la cruz laureada, tanto al sargento Encinas como al cabo Julio Soto.

La muerte de Polavieja.

Ha causado gran sentimiento la noticia de la muerte del general Polavieja.

Los bienes del Maghzen.

Han quedado constituídas las Juntas de revisión de los bienes del Maghzen.

Incendio en la judería.

RINCON DE MEDIK. (Viernes, noche.) Dicen de Tetuán que en el barrio de la judería se ha incendiado hoy una tiendecita propiedad del hebreo Alberto Pinto, recién llegado de Tánger con el propósito de establecerse aquí, dedicándose á la venta de artículos de bisutería y ropas hechas para mujer.

Según parece, una colilla ó un fósforo fué lo que inició el fuego, el cual comenzó por unos fardos y cajas que contenían diferentes artículos.

Los primeros en acudir fueron algunos soldados del tabor que prestan servicio de vigilancia en la judería.

Contribuyeron á localizar el incendio numerosos hebreos.

El fuego duró dos horas.

Se quemó todo cuanto había almacenado, cuyo valor se calcula en 5.000 pesetas.

No había nada asegurado.

De provincias

Recaudación en las iglesias.

CADIZ. (Viernes, noche.) El domingo recaudarán señoras y señoritas en las iglesias á beneficio de las víctimas de la campaña.

Comandante que mejora.

Se encuentra muy mejorado en el hospital militar el comandante D. Manuel Lasheras, que fué herido gravemente en Larache.

En breve será dado de alta.

Soldados á Melilla.

VALENCIA. (Viernes, noche.) En el vapor *Antonio Lázaro* han marchado los contingentes que pertenecen á la guarnición de Melilla y proceden de las cajas de reclutamiento de Vinaroz y Castellón, de donde llegaron en tren especial á las cinco de la tarde.

Después de descansar y tomar el rancho marcharon al Grao, donde han desembarcado.

Manda los referidos contingentes el comandante Rico.

Fueron recibidos en la estación y despedidos en el puerto por varias Comisiones.

Reclutas á Melilla y Ceuta.

BARCELONA. (Viernes, noche.) Con rumbo á Melilla han zarpado los vapores *Sister* y *Puchol*, y para Ceuta el *Benlliure*, llevando unos 2.000 reclutas.

Todos iban vestidos de paisano.

Al muelle acudieron las familias de los nuevos soldados.

Por las víctimas de la campaña.

BURGOS. (Sábado, tarde.) Mañana se harán cuestaciones en todas las iglesias á beneficio de los heridos de la campaña y de las familias de los muertos.

Informes oficiales

De Melilla.

El comandante general comunica que se ha hundido el pilar y los arcos de una nave del acuartelamiento que se construye en posición Dammar por los ingenieros militares, resultando heridos graves los soldados Angel García, Alfonso Molinero y Fernando Martínez, y el paisano José Romero Vivancos; menos graves los soldados Antonio Rodríguez, Manuel Alcain, Manuel Euzañas y el corneta Manuel Prieto, y leve el sargento José Posto, todos pertenecientes al regimiento Mixto de Ingenieros.

El comandante general se trasladó en automóvil al lugar del suceso, enviando á la plaza en camiones automóviles, y después de curados, todos los heridos, que se hallan en estado relativamente satisfactorio.

Parece ser que el hundimiento se debe al efecto del persistente temporal de lluvias y nieves, que reblandecían el mortero antes de fraguar, haciendo ceder al pilar referido; el suceso ocurrió en los momentos en que, apercibido el personal técnico del peligro que se avecinaba, procedía al apuntalamiento.

El soldado del regimiento de Alcántara José Anastasio cayó del caballo que montaba al llevar un parte á su cuartel, hiriéndose en la cabeza gravemente.

De Larache.

El comandante general participa haber regresado á Alcázar, de donde retiró una compañía de Infantería de Extremadura, mandándola á Larache.

De esta plaza salió para Alcázar una sección de telegrafía óptica, para servir en las posiciones y columnas de dicha Comandancia militar.

Para Tarkunz salió convoy de utensilios y víveres, pernoctando en Tzelatza.

De Arcila salió otro de materiales de construcción para Cuesta Colorada y Seguedla.

Los montañeses atacaron el aduar Boscha, siendo rechazados y dejando en poder de los defensores dos muertos con un fusil remington y una tercerola mauser. También fué atacado sin novedad el aduar Einde. En la Garbia hubo tiroteo entre los naturales, robándoles cien carneros á los de Cudia Zarka.

De Tetuán.

El comandante en jefe participa haber sido herido por unos pacos, cerca del vado Hayar, un soldado del tabor, y no ocurrir más novedad.

EN EL HOTEL RITZ

Fiesta benéfica

La magnífica fiesta organizada por la marquesa de Squilache con objeto de allegar recursos para las obras del Grupo escolar del distrito del Congreso y adquirir ropas para los asilados de un establecimiento benéfico de esta corte, ha resultado brillante en extremo y muy provechosa para las obras en cuyo beneficio se celebró.

Desde las ocho y media estuvo concurridísimo el Hotel Ritz, que ofrecía su elegantísimo marco á la fiesta, y el amplio comedor lo llenó una aristocrática concurrencia, que se sentó alrededor de las mesas, dispuestas con exquisito gusto.

La marquesa de Squilache reunió en torno suyo á unas cuarenta personas de las que con más frecuencia acuden á su casa y forman parte del círculo más íntimo de sus amigos.

Los comensales eran el general y la señora de Borbón, el ex ministro de la Guerra y la señora de Luque, la condesa del Serrallo, la señora de Dato, marquesa viuda de Hoyos, duque y duquesa de la Victoria, marqués y marquesa de Valdeiglesias, conde y condesa de San Luis, el ministro de Méjico y la señora de Icaza, el ex ministro Sr. López Muñoz, el conde y la condesa de Peñalver, don Alejandro Castro, el duque de Ahumada, el marqués y la marquesa de Ahumada, la duquesa viuda de Sotomayor, la condesa de Aguilar de Inestrillas, la Srta. Juana Beltrán de Lis, el señor y la señora de Rosales, el marqués de Laurencín, D. Antonio de Hoyos, los Sres. Pardo Palacios, Fernández de Bethencourt, Méndez Vigo, conde de Belascoaín, señor y señorita de Corradi.

En otra mesa, los señores de Lázaro Galdiano reunían algunos amigos. Además de la distinguida dama argentina Sra. Aldao de Díaz, que se hospeda en su casa, eran el conde y la condesa de Romanones, la Srta. Mary Vadillo y su hermano, el ministro de la República Argentina, Sr. Avellaneda, y los secretarios Sres. Moreno y Chappe.

En otra mesa estaban las dos señoritas de Dato y los señores de Baüer (D. Ignacio y D. Alfredo).

Otra la formaban diplomáticos: monsieur y madame de Vieune, Mlle. Leroy, messieurs Vieugné, Solanieff, Beneito.

En otra, las señoritas de Aguilar de Inestrillas y Casar, y señores de Yencquel y Alvaro Alcalá Galiano, señoras y señores de Echevarri, señor y señora de Poznawski, vizconde del Pastor, Sr. Uhagón, vizconde de la Baunne, Mr. Maccario, etc., etc.

Los marqueses de Amboage reunieron á su mesa los señores de Labayen (D. Julio), su hija y la Srta. Alonso Martínez, y los señores de Alonso Martínez y Bea.

En otra estaban las señoritas de Groizard y Pinillos y el Sr. Pinillos.

Con los embajadores de Austria, Príncipes de Furstenberg, se sentaron las Princesas de Thurn y Tafis y Ratibor.

A las diez empezaron á desfilar las personas que venían al baile, saludando la marquesa de Squilache, que tenía para todas una frase amable.

La distinguida dama vestía con suma elegancia un vestido negro bordado, con azabache.

Es difícil dar una lista completa de las personas de la sociedad que acudieron anoche al hotel Ritz, y que llenaron el inmenso *hall* y los salones, especialmente el baile, donde era difícil bailar para las parejas juveniles.

Recordamos haber visto á la condesa Bonin Longare, embajadora de Italia, y á la Princesa Furstenberg, la bella embajadora de Austria Hungría, que ha llegado ayer de Biarritz.

La ministra de Chile, señora de Larrain, madame de Wágner, Mrs. Phipps.

Los representantes de Italia é Inglaterra, Chile, Méjico, Argentina.

Princesa Pío de Saboya.

Duquesa de Santo Mauro y su lindísima hija.

Marquesas de Almonacid, Portago, Olivares, Caicedo, Coquilla, Muza del Valle, Campo Fértil, Nájera, Frontera, Atalayuelas, Viesca, Trives, San Miguel de Hijar, Casa Argudín, Prado Alegre, Altamira, Garcillán, Seijas, Casa Calderón.

Condesas Caudilla, Villar de Felices, Scláfani, Venadito, Cabaña de Silva, Maceda, Hornachuelos, Riudoms, Crescente, Aguilar, Casal, Buena Esperanza, Tovar de Lemos, Torre Mata.

Vizcondesas de Roda, Val de Erro y Fefiñanes.

Baronesa del Castillo de Chirel.

Señoras y señoritas de Areces, Gómez Barzanallana, Flores, Ezpeleta, Semprún, Valmaseda, Calderón, Maquieira, Gil Delgado, García Prieto, Gasset, Cabeza de Vaca, Díaz, Reinoso, Despujols, Castro, Oruña, Guillamas, Barrera, Cárdenas, Scláfani, Sellés, Heredia, Bertrán de Lis, Velasco, Ramonet, Martínez de Irujo, Tovar de Lemos, Welling, Muñoz Vargas, Mencos, Ayguavives, Palacios (*née* Conquista), Bernaldo de Quirós y Argüelles, Travesedo y Bernaldo de Quirós, Alquibla, Campuzano, Soriano (D. Angel), Aguilar, Ibarreta, Pellón, Salazar, Encío, Morales del Río, Maluque, Azara, Crescente, Jordán de Urríes, generala Mille, Varcárcel, Milla, Chaves, Comyn, Landecho, Bermúdez de Castro, Quiroga, Navia, Ossorio, Ximénez de Sandoval, Núñez de Prado, Ory, Rábago, Buena Esperanza, Ranero, Abella, Urrutia, Nardiz, Suárez Inclán, Bargés, Frígola, Muguiro, Millán, Cánovas del Castillo, Argudín, Prast, Hornachuelos, Silva y Fernández de Córdoba, Dorado, Núñez Topete, Sterling, Boquerini, González Alvarez, Keller, Sánchez Tirado, Seijas, Laiglesia, que llamaba la atención por su hermosura, y otras muchas que sentimos no recordar.

Del sexo fuerte recordamos á los marqueses de Alhucemas, Narros, Casa Argudín, Feria y Casa Calderón.

Duques de Híjar y Lécera.

Condes de Buena Esperanza, Cuevas de Vera, Cabaña de Silva, Oñate, Casal, Riudoms, Cimera, Mentenón y Scláfani.

Señores Massengo, Tillión, Caro, Salamanca, García Loygorri, Santa María, Cortezo, Alvarez de la Ribera, León, Cavestany, Vincenti, Gasset, Vallín, Almagro, Prats, Villalobos, Urrutia, Dorado, Laiglesia (D. Eduardo), Creus, Silvela, Cabeza de Vaca, Santa María, Propper, Cobián, Castro, Gómez Barzanállana, Campomanes, Hernando, Gil Delgado, Areces, Martínez de Irujo, Bertrán de Lis, Tovar de Lemos, Aguilar y Owens.

Por la muerte del capitán general marqués de Polavieja, S. A. la Infanta Isabel y ninguna persona de la Real Familia, como ningún ministro, asistieron á la fiesta.

La juventud bailó durante toda la noche con la mayor animación, y la fiesta, que resultó verdaderamente espléndida, había producido una cuantiosa suma para las obras benéficas en favor de las cuales se celebraba.

Todos, al marcharse, felicitaban á la marquesa de Squilache por el éxito del baile.

MADRIZZY

MUERTE DE UN ILUSTRE SOLDADO

El general Polavieja

EL ENTIERRO

Las últimas misas.

Durante toda la mañana, hasta media hora antes de sacar el cadáver de la casa, se estuvo diciendo misas en la capilla ardiente, asistiendo á ellas individuos de la familia y muchos de los amigos del finado.

En la capilla no han cesado de dar guardia hasta el instante mismo en que, cantado un responso, fué sacado el féretro, dos guardias del Real Cuerpo de Alabarderos, dos soldados de los seis que, con una clase, han venido del regimiento de Navarra, y hermanitas de la Orden de Siervas de María, que son las que han estado asistiendo al general durante toda su enfermedad.

En la casa mortuoria se habían reunido el Gobierno, el Infante D. Carlos, que llegó instantes antes de ponerse el entierro en marcha, y buen número de personas más, entre las que figuraba el Sr. Domínguez Pascual, grande amigo del ilustre muerto.

Frente á la casa.

El furioso temporal de nieve no intimidó, y como si hubiera hecho un día en que luciera un sol espléndido, el público invadía los alrededores de la casa mortuoria, y los balcones de las próximas estaban en su mayoría cuajados de gentes, que presenciaban la formación de las tropas y cómo se organizaba la comitiva.

En la calle de Serrano hubo no pocos accidentes ocasionados por resbaladuras de caballos del Ejército y de algunos que conducían coches, no teniendo noticias por nuestra parte de que á consecuencia de ellos haya que lamentar desgracias personales.

Nevaba tan copiosamente, que cuantas personas permanecían estacionadas veían bien pronto cubiertas sus vestiduras por una capa de nieve.

Sin embargo de esto, el público curioso seguía engrosando las filas que formba el Ejército, y aguantaba á pie firme la nevada.

Sólo se oía de vez en cuando alguna que otra protesta lanzada por aquellas personas que veían que delante de ellas se colocaban otras, que les privaban de ver bien el paso de la comitiva.

El cadáver.

El féretro que encerraba los restos del caudillo era de ébano, con herrajes de acero oxidado, luciendo en la tapa un hermoso crucifijo de marfil.

Sobre el féretro destacábanse el casco, la espada, el bastón y el fajín del finado.

Una vez que fué dicho en la capilla ardiente un responso, fué sacado el cadáver en hombros de los hijos del finado, D. Alfonso y D. Camilo, de los señores marqués del Nervión, conde del Fresno, Domínguez Pascual, general Villalba, ayudante del finado, señor Barco, y el portero del ministerio de la Guerra, Nicanor Pérez Gasco.

El general Villalba tuvo conocimiento de la muerte del general Polavieja encontrándose en Melilla, y sin perder momento se trasladó á la Península, llegando á Madrid en el expreso de hoy.

Desde la estación se dirigió á la casa mortuoria, llegando á tiempo de ser uno de los que bajaran el féretro.

No había tiempo de mudar de uniforme, y por eso se presentó con el de diario.

El general Villalba es uno de los jefes que más admiración y cariño han profesado al muerto.

El féretro fué depositado en un armón de Artillería.

Una corona.

A pesar de la orden terminante de que no se admitiesen coronas, una hermosísima de flores naturales fué colocada sobre el féretro.

Era la dedicada por la Reina madre, que, como nuestros lectores saben, profesaba al general Polavieja una gran estimación.

La familia, al enterarse de este recuerdo de la augusta Soberana, no pudo por menos que aceptarlo, haciendo una excepción.

Las cintas.

Eran ocho; pero atendiendo al estado del piso y á la inclemencia del tiempo, varias de las personas designadas para llevarlas fueron relevadas de su misión, figurando en el duelo.

Sólo vimos llevándolas al general Franch y á los Sres. Barzanallana, duque de T'Serclaes y Herrera, éste último en representación de la Cruz Roja.

Las presidencias.

Eran cuatro: la primera formada por la escuadra del regimiento de Navarra, al mando de un cabo del mismo; la segunda, por el Infante D. Carlos, que llevaba la representación de la Real Familia; en la tercera figuraban el Gobierno en pleno y el Presidente del Senado, general Azcárraga, quien continuó en ella, no obstante los requerimientos que se le hicieron para que se retirase, en atención al estado del piso y al tiempo, y en la cual iban los Sres. D. Alfonso y D. Camilo García Polavieja, hijos del finado; los señores marqués del Nervión y conde del Fresno y el general Villalba.

Detrás de la última presidencia marchaba toda la Casa militar del Rey, con el general Aznar á su frente

El duelo.

Formaba parte de éste una representación nutridísima del Ejército y bastante elemento civil.

Vimos, entre otras personas que sería difícil enumerar, á los señores siguientes:

Duque de la Vega, marqués de Aguilafuente, Lara (D. Cándido), Schorpp (D. Carlos), Gil Becerril, doctor Grinda, marqués de Barzanallana, marqués de Peñaflor, duque de Tovar, Toral, Enrile, marqués de Pacheco, Rosales (D. Martín), Becker, Burell, Roca de Togores, marqués de González, general Santiago, Aceña, marqués de Mohernando, Valdés, Valenzuela, marqués de Fontalba, duque de Bailén, marqués de Estella, Vargas Machuca, Príncipe Pío de Saboya, Jordán, Doré, Llanos Torriglia, marqués de Portago, Silvela (D. Jorge), duque de Montellano, Rodríguez de Codes, Pulgar Burgos, Martín Sánchez, Serrano Fatigati, marqués de Valle Umbroso, Ortueta, Pérez (D. Vicente), Baragoiti, Castillo (D. Cristóbal), conde de Villamonte, Cortezo, Ezpeleta, Jiménez Lluerma, conde de Romanones, Bascaran, Cierva, Mataix, marqués de Figueroa, general Barraquer, general Aranda, Macías, Luque, Boneta, Garay, vizconde de Eza.

Herrera Orue, González Rothwos, general Carbó, marqués de Miravalles, Gómez Centurión, Suárez Inclán (D. Pío), Beneta, Cuesta Haro, marqués de San Felices de Aragón, Mille, Galbis, Guzmán, marqués de Bolaños, Fernández Shaw, marqués de Aulencia, coronel Paredes, coronel Reixa, vizconde de Enrique, Villanueva, marqués de Portago, marqués de Santa Cruz, Aguilar, Auñón, Aldecoa, Santo Mauro, Concas, Torres (D. José Luis), Prado Palacio, general Martín Arrúe, Sáenz de Quejana, Martín de la Bárcena, Boneta (D. Armesto), generales La Barrera, Calonge y Jiménez.

La comitiva.

La organización del cortejo fúnebre se hizo en medio de una formidable nevada. La multitud de acompañantes que acudieron en un principio, y que luego se fueron retirando, como se verá después, formaba un inmenso manchón negro sobre la superficie blanquísima del suelo cubierto por la nieve.

Los soldados, alineados en la carrera, aguantaban á pie firme la nevada, y era un espectáculo curioso ver los roses y los uniformes ribeteados con una fantástica línea blanca, que quedaba detenida allí donde la nieve encontraba la menor superficie.

Los batallones del Rey y de León, las fuerzas del regimiento de Asturias, el de caballería de lanceros y en suma todas las fuerzas que formaban la carrera, han dado una brillante prueba de resistencia. El frío á primera hora era crudísimo. Después, la temperatura dulcificó muchísimo, y á la una puede afirmarse que era casi benigna.

Una vez colocado el féretro, se organizó, como decimos, la comitiva con arreglo al orden publicado.

Se suprimieron, sin embargo, algunos detalles del cortejo, tales como el grupo de los niños de la Beneficencia, que no fueron enviados en atención á la crudeza del tiempo.

En la calle de Serrano el público era bastante numeroso y aguantaba á pie firme el chubasco.

Detrás del armón de artillería formaron los seis soldados, sin armas, del regimiento de Navarra que han venido al entierro del general Polavieja. Son éstos los soldados Eugenio Gallego, Cecilio García, Francisco Vila, Antonio Bermúdez, Francisco Manada y Angel Duval.

Manda este pequeño grupo el sargento colombiano Gaya.

Aparte de las representaciones oficiales y personalidades que más arriba citamos, figuraba en la comitiva un numeroso grupo de obreros que trabajan en las obras en construcción de la calle de Mesonero Romanos y del Observatorio, que dirige D. Alfonso Polavieja, hijo del difunto general.

2009 Ministerio de Cultura

En el trayecto.

En la plaza de la Independencia también esperaba un público más numeroso de lo que la crudeza del tiempo y la gran nevada que caía hacía esperar.

Todas las personas del acompañamiento procuraban tomar toda clase de precauciones con objeto de evitar una peligrosa caída.

El obispo de Sión.

La nieve fué causa, sin embargo, de que el obispo de Sión, que figuraba en la presidencia del duelo, resbalase y diera una respetable caída, quedando dolorido á consecuencia del accidente.

Cuantas personas se encontraban á su alrededor levantaron al caído, al que obligaron á retirarse á su domicilio, á pesar de que el obispo de Sión manifestaba no había sufrido lesión alguna.

El marqués de Vadillo.

Pocos metros después, el ministro de Gracia y Justicia resbaló también y cayó al suelo.

Fué levantado prontamente, y se le indicó la conveniencia de no continuar en la comitiva; pero se opuso tan enérgicamente, que hubo que desistir de ello, y el marqués del Vadillo continuó á pie hasta la misma plaza de Neptuno.

La comitiva continuó por la calle de Alcalá y Paseo del Prado, y llegó á la fuente de Neptuno sin más incidentes.

Se despide el duelo.

Llegado el cortejo á la plaza de Cánovas, fué colocado el armón de artillería que conducía los restos del infortunado general frente á la calle donde está situada la Academia Española, y empezó el desfile de las fuerzas que cubrían la carrera.

Terminado éste, el Gobierno recibió las manifestaciones de pésame de los que formaban la comitiva, que bien podrían ser en aquel momento unas treinta personas despidiendo el duelo.

El Infante D. Carlos ocupó con su ayudante el coche de Palacio que, por el Banco de España y calle de Alcalá, se dirigió á la plaza de Oriente.

Siguieron hasta el cementerio, rindiendo honores, una compañía de Asturias y el regimiento de lanceros.

El armón de artillería iba por completo cubierto de nieve.

Sobre la capa blanquísima se destacaban aún, sobresaliendo de un confuso montón de nieve, el casco del general y los ramos de flores colocados por la familia.

DIPUTACIÓN PROVINCIAL

Hoy ha celebrado la última sesión del actual período este Centro provincial, bajo la presidencia del Sr. Díaz Agero.

Lee el secretario de la Mesa, Sr. Fernández (D. Fidel), el acta de la sesión anterior, y es aprobada.

Se da cuenta del oficio del director del Hospital General, participando que el día 14 del corriente se han recibido en aquel establecimiento, con destino á los enfermos del mismo, 50 faisanes, donativo de S. M. el Rey.

También se leen oficios de los directores del Hospicio y Asilo de las Mercedes, participando que en cada uno de dichos establecimientos se han recibido, como donativo de D. Gonzalo de Carlos Abella, en nombre de la Sociedad Industrial Española, 75 paquetes de chocolate, 25 kilos de confitura, 89 kilos de galletas, que han sido repartidos entre los acogidos.

La Diputación queda enterada, y acuerda dar las gracias al mayordomo de Palacio, para que exprese á S. M. el Rey su agradecimiento, y se acuerda dar las gracias al señor Abella por su donativo.

Se pone á discusión la confirmación del proyecto de plantilla del personal subalterno de las oficinas centrales y establecimietos provinciales, en cuyo asunto entendió la Comisión provincial, presidida por el Sr. Freire.

Combate el proyecto el Sr. Mendaro y del Alcázar, protestando contra la rebaja de sueldos introducida en algunos empleados subalternos para igualarlos á otros que disfrutaban de sueldo menor.

El Sr. Fernández (D. Fidel) combate algu- observaciones al proyecto general de la plantilla, manifestando que hacía efectivamente falta la plantilla de funcionarios subalternos; pero que debía formarse una plantilla para cada establecimiento, porque los servicios de cada uno de dichos empleados así lo requería, y termina diciendo que pase el proyecto de plantilla á nuevo estudio de la Comisión provincial.

El Sr. Zernuda (D. Fidel) combate algunos detalles del proyecto.

El Sr. Largo Caballero, de la Comisión, defiende el proyecto y asegura que todos los inconvenientes y pequeñeces que se venían exponiendo al combatir el proyecto no era otra cosa que el deseo de que la plantilla no se aprobara; pero declarando que hallábase conforme con que se hicieran las modificaciones en el proyecto que la Corporación estimase justas.

El Sr. Freire, vicepresidente de la Comisión provincial y ponente del proyecto, rebate algunas manifestaciones hechas por los señores Mendaro y Fernández Morales, aclarando conceptos en favor de su tesis, y asegurando que el proyecto que se presentaba á discusión había sido formado después de oir el parecer de los directores de los establecimientos de Beneficencia.

Finalmente, el Sr. Freire dice que se introduzcan las modificaciones que sean precisas en el proyecto; pero que se apruebe en el día de hoy la plantilla, porque de otro modo no se aprobará nunca.

El Sr. Richi elogia el proyecto, y declara la necesidad de que se apruebe la plantilla, con algunas modificaciones, para lo cual debían presentarse las necesarias enmiendas.

Rectifican los Sres. Mendaro y Fernández Morales.

El Sr. Martín Pindado combate el proyecto, por perturbador, y propone que el proyecto pase á nuevo estudio de la Comisión provincial, de la que formaba parte el Sr. Largo Caballero, que hallábase tan interesado en el asunto.

El Sr. Largo Caballero afirma que no era justo que algunas personas de la calle ocuparan los puestos que debieran tener los antiguos, y que por esto urgía la confirmación de la plantilla.

El Sr. Goitia hace observaciones muy atinadas referentes á la batallona cuestión.

El Sr. Mendaro pide noticias sobre la totalidad de la plantilla.

Habla el presidente de la Corporación, señor Díaz Agero, para encauzar la discusión, y propone que se ponga á votación la confirmación ó no confirmación del proyecto, y así se acuerda, resultando desechado el proyecto por 16 votos contra 10, pasando éste á estudio de la Comisión provincial.

Sgeuidamente se propone por la Comisión de Gobierno interior el castigo de dos meses de suspensión de empleo y sueldo á un empleado de la Corporación, como consecuencia del expediente instruído en el Gobierno civil con motivo de la denuncia formulada en vista de los hechos ocurridos entre el diputado provincial D. Aquilino Asensio y el funcionario en cuestión.

Para resolver el asunto, propone el presidente si ha de celebrarse la votación por bolas ó en votación nominal.

El Sr. De Carlos hace oportunas observaciones acerca del caso, y dice que si en la votación saliese absuelto el funcionario, sería tanto como desautorizar al diputado ofendido.

Se acuerda que la votación sea por bolas; que las blancas confirmarán el acuerdo, ó sea el castigo, y las negras la absolución.

Hecho el escrutinio, resultaron trece blancas por nueve negras.

Se acuerda quedar enterada la Diputación de la sentencia desfavorable dictada por el juez del distrito del Centro de esta corte en el juicio de desahucio promoivdo por la Diputación contra el obispo de Madrid-Alcalá para que dejara libre, y á su disposición, la iglesia que constituyó parte del Hospital de San Juan de Dios, y contra cuya sentencia se ha interpuesto apelación.

Los Sres. De Carlos y Senra piden explicaciones á la Comisión de Beneficencia acerca del punto concreto de apelación contra la referida sentencia.

El Sr. López Ollas dice que la sentencia es injusta.

Después, en vista de la petición hecha en la sesión última por el Sr. Soria, la Comisión de Beneficencia presenta las Memorias y estadísticas de enfermedades asistidas en los hospitales provinciales durante los trimestres primero, segundo y tercero de 1913, cuyos documentos han sido remitidos por el decano del Cuerpo médico.

El Sr. Soria hace varios comentarios ante las estadísticas que se hallan sobre la mesa, afirmando que la mortalidad era mayor de lo que se venía suponiendo, extendiéndose al efecto en varias consideraciones.

El Sr. Fernández Morales pide que, lo antes posible, se gire una visita de inspección á la iglesia de San Salvador, que, según parece, ofrece ruina y amenaza un día de luto para los fieles que asisten á los cultos que allí se celebran.

El Sr. De Carlos da las gracias al Sr. Fernández Morales por su celo en favor de los fieles, por quienes tanto se interesa.

Se aprueban varios dictámenes de la Comisión de Investigación.

El Sr. Goiti propone que todos los dictámenes puestos al orden del día, pertenecientes á la Comisión de Personal, pasen á estudio de la Comisión provincial.

El Sr. Soria se opone á la petición, porque se perjudica á los funcionarios que debieran ascender, y dice que el asunto debe tratarse en la sesión de hoy, y que si los diputados tenían necesidad de comer (cosa muy humana) podía suspenderse la sesión por unas horas.

La sesión, por último, no se suspende.

Es ascendido á jefe de Negociado de primera clase, con el haber de 5.000 pesetas, el de segunda, D. Florencio Alonso.

Se nombra jefe clínico del Sanatorio de la Inclusa á D. José Garcés.

Són nombrados oficiales de la clase de cuartos, con haber anual de 2.000 pesetas, por virtud de la real orden aprobatoria del presupuesto para el año actual, los veintisiete oficiales quintos siguientes:

D. Santos López, D. Manuel Muñoz, don Eduardo Montejano, D. Lino Alvarez, don Agustín García, D. Ramón García, D. Antonio Correa, D. Antonio García, D. Manuel Manzano, D. Jesús Gutiérrez, D. Enrique Fernández, D. Francisco Madridano, D. Clemente Morcate, D. Fernando Díez, D. Sergio Pascual, D Enrique Tecero, D. Salvador Iglesias, D. Emilio Navarro, D. Félix Armero, D. Luis de Riquer, D. Conrado Moro, don Enrique Monedero, D. Juan Robles, don Eduardo García, D. Luis Bielsa y D. Leopoldo y D. José García.

Se nombra inspector de sección del Hospicio, con carácter provisional, á D. Esteban José Conthe.

Se asciende á portero mayor de las oficinas centrales, con el haber de 2.500 pesetas, en la vacante producida por jubilación de don José Castillejos, al que lo era de primera, don Manuel Gil; á portero primero, D. Valentín Alonso; á portero segundo, D. Juan Antonio García, y á portero del exterior, D. Manuel Crespo.

Se asciende á ordenanza décimo de la clase de primeros, á D. Julián Perona.

Se acuerda que en los ascensos propuestos para otros empleados de las oficinas centrales, entienda la Comisión provincial que habrá de entrar en funciones desde mañana.

El Sr. Soria presenta varias proposiciones relacionadas con el mejoramiento de la Beneficencia, y el Sr. Castelló otra para mejorar la instrucción en el Hospicio, las cuales quedan aprobadas.

El Sr. Soria termina haciendo varios ruegos para que los tenga en cuenta la Comisión provincial, relacionados con el régimen interior de los establecimientos de la Beneficencia.

La sesión de hoy, muy laboriosa, presidida po el activo presidente, Sr. Díaz Agero, duró cuatro horas y media.

Informaciones del extranjero

Hace cincuenta años

(Noticias de LA CORRESPONDENCIA DE ESPAÑA 17 de enero de 1864.

PARIS, 17. El *Moniteur* da las siguientes noticias:

Ha muerto el almirante Hamelin.

—*Méjico*. El Ejército ha conseguido atraer con su conducta toda la opinión al lado del Gobierno nuevamente establecido.

—En satisfacción del restablecimiento de las relaciones con España, la Regencia ha publicado una nota del marqués de Miraflores, fecha 17 de septiembre de 1863, encargado por la Reina de expresar el profundo interés y deseo cordial de ver aumentar la prosperidad y grandeza de Méjico, sin tener ninguna intención de mezclarse en sus asuntos interiores.

Su Majestad desea ardientemente el fin de las discordias intestinas, y se complacería en ver á los mejicanos, unidos en un solo pensamiento nacional, fundar una situación estable, permitiendo á las naciones europeas contribuir á dar á Méjico la paz y bienestar que ha perdido desde hace muchos años.

HALLAZGO MACABRO

Cadáver en una cesta de viaje

BUDAPEST. Varios cocheros de punto que estaban en la parada del muelle Margarita sacaron del Danubio una gran cesta de viaje.

Al abrirla se encontraron el cadáver de una mujer joven, sin más traje que una elegante camisa de seda.

Avisada la Policía, se puso en movimiento para poner en claro este crimen misterioso.

Se ha conseguido identificar á la muerta.

Es una cantante de café-concert, que se hace llamar en los carteles la señorita Turcsamjy.

Sobre el cadáver no se ha descubierto ninguna traza de violencia.

Sin embargo, no hay duda que se trata de un crimen.

Se ha averiguado que hace unos días tres jóvenes aristócratas, de los cuales uno decía que era conde, se presentaron en el domicilio de la cantante. Con ellos salió á la calle.

Desde entonces no se la ha vuelto á ver.

SINIESTROS Y CATÁSTROFES

Un submarino perdido.

LONDRES. En la bahía de Cawsand hallábanse maniobrando varios navíos, á unas seis millas de Plymouth, cuando ocurrió un horrible accidente.

Advirtióse de momento que el submarino núm. 7 había desaparecido y no volvía á aparecer sobre la superficie por parte alguna.

Inmediatamente salieron de Plymouth varios buques para intentar el salvamento.

A bordo del submarino núm. 7 iban doce marineros, al mando de dos oficiales.

Después de grandes trabajos se logró establecer comunicación con el submarino, cuyos tripulantes vivían aún á las cinco de la tarde.

Siguen los trabajos de salvamento; pero no hay esperanza de poder salvar la vida de los marineros.

El suceso ha causado en Londres gran impresión.

Nada precipita tanto la salida de los dientes como la **Nestlarina**. Usadla oportunamente y veréis efectos inmediatos. Dr. Rives. Zaragoza

PASILLO COMICO

La inesperada vuelta del marido

PARIS. Eugenio Ratolin, de treinta y cinco años de edad, viajante de comercio, residiendo en el bulevar Pereira, es muy simpático.

Su gallardía y el arte para decir cosas agradables á las mujeres, habían hecho que se enamorara de la más guapa vecina, la señora Terenty, cuyo marido también es viajante de comercio, y por tanto se ausenta con frecuencia.

Ella cuenta unos veinticinco años.

En amorosa compañía se hallaban la infiel y el venturoso galán.

Llovía copiosamente.

De pronto llamaron á la puerta, y la criada dió paso inmediatamente al visitante.

Era el dueño de la casa.

Por la voz lo conoció la esposa infiel.

¿Qué hacer?

En la habitación había una alacena incrustada en la pared.

No había otro refugio posible.

Ratolin se metió en aquella especie de nicho y se cerraron las hojas cuidadosamente. Y se calló como un muerto, ahogando la respiración. Pero el marido no tenía, como es natural, prisa.

Como venía mojado comenzó tranquilamente á cambiarse de ropa.

Pero, en el encierro, Ratolin ya no podía respirar, pues el aire se había enrarecido.

Se contuvo, por no comprometer á la amada, llegando hasta el heroísmo en la resistencia.

Pero las fuerzas humanas tienen su límite.

Y Ratolin sufrió un desvanecimiento, cayendo pesadamente.

Ante aquel ruido insólito, el marido, demasiado crédulo, preguntó á la mujer, que se puso pálida:

—¿Qué pasa?

Por toda contestación, la señora Terenty desplomóse por tierra desvanecida.

Sólo pudo gritar:

—¡No lo mates!

Terenty comprendió todo el alcance de su infortunio.

Abrió la alacena, y, con sorpresa, vió en el fondo, inanimado, á su vecino.

—¡Ratolin!...

Sin perder la calma envió á la criada en busca de un médico para que prestara auxilio á los dos accidentados.

Y encargó á la doméstica que, de paso, avisara al comisario de Policía para que viniese á dar fe del adulterio.

¡Lo tranquilo que se habrá quedado el imperturbable Terenty!

DRAMA EXTRAÑO

Trata de matar al marido

BRUSELAS. A poca distancia de Hal vivían los esposos Willekens. El marido contaba veintinueve años. Su mujer, apellidada Bormans, tenía veintiún años. Del matrimonio había nacido una niña, que ahora cuenta dos años.

La mujer se había acostado. El marido salió un momento de casa y volvió hacia las diez de la noche, acostándose en seguida.

A las cuatro de la madrugada, Willekens fué despertado por un vivo dolor en el cuello. Su mujer, en pie, le daba golpes con un cuchillo.

Quiso él sujetarla, pero ella huyó, apenas vestida.

A los gritos de Willekens los vecinos acudieron, prestando al herido los primeros auxilios.

El médico, llamado con urgencia, comprobó que Willekens tenía siete heridas, de las cuales dos eran muy graves.

El arma con que las heridas fueron producidas era un cuchillo de carnicero.

A la mañana siguiente la esposa criminal fué encontrada á tres kilómetros del lugar del suceso. Había muerto de frío.

Su cuerpo yacía en un hoyo.

Las causas de este drama familiar son, hasta ahora, desconocidas.

TRAGICO AMOR

No se resigna á vivir sin ella

NUEVA YORK. En el salón de clases de la Escuela de Madison, en el Estado de Wisconsin, John Spencer, sobrino de un senador, entró como una tromba, y ante los ojos de las niñas, aterradas, disparó tres veces su revólver sobre la maestra de escuela, miss Emily Mac Connell, joven, rica, que ha consagrado su fortuna y su actividad á obras de educación popular.

Miss Mac Connell resultó herida en el pecho. Intentó huir; pero después de dar varios pasos tambaleándose, desplomóse, muerta.

Aterradas, las niñas corrieron precipitadamente hacia la puerta.

Spencer volvió el arma contra sí mismo, y se mató.

Deja el criminal mujer y tres hijos.

A pesar de hallarse casado, Spencer sentíase profundamente enamorado de miss Mac Connell. Como ésta no le hiciera caso, furioso, la mató.

DESPUES DE UN SUCESO

El complot contra Cherif pachá

Interesantes detalles.

PARIS. Está plenamente comprobado que el intento de asesinato de Cherif pachá obedeció á un complot organizado en esta capital.

Los autores del complot son los jóvenes turcos residentes en París, que son unos cincuenta.

Celebraban constantes reuniones, y en ellas acordaron el asesinato de Cherif pachá.

La agresión se planeó en la siguiente forma:

Cuando Cherif saliera á pasear en automóvil, otro automóvil se le atravesaría en el camino, obligándole á parar, y entonces los jóvenes turcos subirían al vehículo del general y asesinarían á éste.

El agresor, muerto en el domicilio de Cherif pachá, era un estudiante turco que había llegado á París en el mes de octubre.

Se llamaba Alí-Djavat.

El general Cherif pachá ha adoptado precauciones para lo sucesivo, pues sabe que todavía subsisten los propósitos de asesinarle.

Su casa está guardada por la Policía.

LA SORPRESA DEL MARIDO

Los bandidos de Flandes

Al huir hacen fuego.

BRUSELAS. En Laerne-Wetteren (Flandes) ha ocurrido un suceso, que es comentadísimo.

Ayer, la señora Van Brussel estaba sola en su casa, aguardando el regreso de su marido, que es representante de comercio.

Tres individuos llamaron á la puerta.

Abrióles, é inmediatamente la derribaron en el mismo vestíbulo.

Y la ordenaron, con amenazas de muerte, dijese dónde tenía el dinero.

Aterrada, contestó que era su marido quien lo guardaba.

Entonces, uno de los bandidos empezó á darle patadas en la cabeza.

En esto llegó el marido.

Los tres sujetos se arrojaron sobre él y le quitaron la cartera, que contenía una suma de 8.000 francos.

Luego le ataron á las patas de una mesa y le dijeron que si gritaba, le matarían con sus revólveres.

Y, ya seguros de la impunidad, fracturaron todos los muebles é hicieron paquetes con cuanto hallaron de valor.

El Sr. Van Brussel, sin embargo, aprovechando un momento de descuido de los bandoleros, desatóse y salió á la calle.

Una vez en ésta, pidió socorro á grandes voces.

Acudieron muchos vecinos y rodearon la casa.

Los bandidos se asomaron á las ventanas y comenzaron á hacer fuego con sus revólveres.

Algunos de los vecinos se armaron de escopetas.

Pero entonces, uno de los bandidos dijo:

—Si hacéis fuego, mataremos á la señora Van Brussel, que está en nuestro poder.

Llegó la Policía, y los bandidos salieron disparando en todas direcciones.

Dos aldeanos resultaron heridos.

Los bandidos se escaparon, llevándose los 8.000 francos del representante de comercio.

El estado de la señora Van Brussel es muy grave.

La huelga ferroviaria portuguesa

Atentados contra los trenes.

LISBOA. La huelga de ferroviarios se extiende cada vez más y es más grave cada día.

Hoy salieron varios trenes exploradores, conduciendo alto personal de la Compañía y numerosos soldados.

Al bajar uno de estos trenes por un viaducto, los huelguistas lanzaron contra él tres bombas de dinamita, y otros individuos, ocultos en un automóvil, hicieron numerosos disparos.

Resultaron heridos tres soldados.

Ha llegado á Lisboa el primer tren procedente de Oporto.

En el camino ha sido también objeto de varias agresiones.

La situación en el Senado.

LISBOA. Los ministros no aparecen por el Senado.

Los senadores tampoco concurren á las sesiones, como protesta contra el nuevo presidente de la Cámara, Sr. Medeirons

Esta situación no puede prolongarse, y se espera que el Gobierno, para resolverla, adoptará de un momento á otro una actitud de gran energía.

PARA ENJUGAR EL DEFICIT

M. Caillaux hace 48 millones de economías

Partidos que protestan.

PARIS. El presidente de la Comisión de presupuestos de la Cámara de diputados ha reunido á los miembros de la misma y les ha comunicado que el ministro de Hacienda, M. Caillaux, ha hecho nuevas reducciones en los gastos presupuestos para el año actual de 1914.

Helas aquí:

Ministerio de Hacienda, 14.534.430 francos.

Ministerio de la Guerra, 20.155.130 francos.

Ministerio de Colonias, reducción total de 806.511 francos.

Ministerio de Marina, reducción total de 8.697.681 francos.

Con las reducciones anteriormente comunicadas se llega á una baja en los gastos de 48.088.528 francos.

Los partidos de la derecha son enemigos de las reducciones sobre los gastos de Guerra y Marina, y protestarán de ellas.

MISCELANEA

Contra el Zar Fernando.

SOFIA. Los agitadores continúan fomentando en la opinión la excitación contra el Zar Fernando, aprovechando la circunstancia de la disolución de la Cámara.

Témese que de un momento á otro surjan graves acontecimientos revolucionarios.

Contra el Gobierno.

PARIS. Algunos periódicos combaten hoy al Gobierno, con ocasión de sus proyectos económicos.

Hacen constar que los radicales combatieron al Gobierno anterior por intentar la emisión de un empréstito de 1.300 millones, por estimar que bastaba con 90.

Y ahora Caillaux pretende hacer el empréstito de 1.800 millones.

Los turcos y el cine.

CONSTANTINOPLA. Todas las noches ocurren grandes escándalos en los cinematógrafos del barrio de Pera.

Algunos tumultos han revestido gravedad.

El público pide que las leyendas explicativas que las películas contienen estén escritas en turco.

Por esta causa han sido ya destruídos dos cines.

Nuestro Servicio de Turismo y Viajes

Hoteles recomendados

En esta lista no aparecen sino los hoteles donde enviamos aquellos de nuestros lectores que utilizan nuestro «Servicio de Turismo y Viajes».

ESPAÑA

SEVILLA Grand Hôtel de Madrid.—Primer orden. 200 habitaciones y salones. Baños. Departamentos para familias. Cocina francesa. Intérprete y coche á todos los trenes.—*B. Bertona*, director.

ITALIA

ROMA Grand Hotel de la Minerve.—Situación céntrica, 250 habitaciones y salones.—Abierto todo el año.—Favorecido por la clientela española.—Della Casa, diret.

ESTE DIARIO NO PERTENECE AL "TRUST"

2009 Ministerio de Cultura

INFORMACIONES DE PROVINCIAS

TELÉGRAFO — CORREO — TELÉFONO

Hace cincuenta años

(Noticias de LA CORRESPONDENCIA DE ESPAÑA)
17 de enero de 1864.

Confirmando nuestras noticias, dice un periódico que la locomotora del ferrocarril extremeño, con carga de traviesas, rieles y balasto hace unos días que ha pasado de Torre Mayor y se aproxima con regular precipitación á Mérida.

Desde esta ciudad á la de Don Benito está terminada la explanación, y continúa explanándose con alguna actividad en Villanueva de la Serena, Magacela, Coronada, Campanario y algunos otros pueblos.

El día 11 falleció en Gerona, después de una aguda enfermedad, doña Eulalia de Villalonga, viuda de Pastors, madre política del héroe español general Enna, cuñada del benemérito general D. Pedro de Pastors y tía del gobernador militar de Gerona, D. Joaquín de Pastors y de Foxa, y señora muy conocida en aquella ciudad por sus virtudes.

A consecuencia del proyecto del Ayuntamiento de Sevilla sobre erección de una estatua á San Fernando, varias personas competentes han presentado proyectos distintos de la estatua y pedestal, y habiéndose reunido ya cuatro, se van á enviar á la Academia de Bellas Artes para que de entre ellas designe el que merezca su aprobación. Tan luego como esto se verifique, el Municipio procederá á reunir los fondos necesarios para llevar á efecto el pensamiento.

LO DE RIOTINTO

Estado del conflicto.

Otra vez hay huelga en Riotinto, y las masas obreras se reúnen en Nerva y celebran asambleas tumultuosas, donde se abomina de la Compañía, y especialmente de su director, mister Browning, y se aconseja actitudes de violencia, que, de ser adoptadas, ocasionarían días de luto y daños materiales gravísimos.

¿La causa?

Que los obreros, espoleados por sus *leaders*, no aceptan la interpretación de las bases de noviembre, que la Compañía considera justa y razonable.

Exégetas apasionados, ven en ellas promesas que los representantes de mister Browning aseguran no fueron hechas en modo alguno.

Cuando el pacto de noviembre, se convino en que fuera sometida á un arbitraje la base oncena La Comisión arbitral ha dictado su laudo, que ha sido favorable á un aumento de jornales.

Pero como la huelga de ahora es motivada por las diferentes interpretaciones que á lo pactado en 1913 dan los obreros y la Compañía, el Gobierno pidió á ambas partes contendientes consintieran en someter su nuevo litigio al fallo de la misma Comisión arbitral.

Los obreros han aceptado, pero no mister Browning. Este dice que no tiene instrucciones ni poderes que se lo permitan.

Se anuncia para hoy sábado la llegada de una Comisión del Consejo de Administración de la Compañía de Riotinto, formada por el presidente y dos vocales.

El Sr. Dato confía en que se podrá, brevemente, llegar á un arreglo satisfactorio.

Cumple á nuestra lealtad y neutralidad hacer dos aclaraciones de importancia para que el juicio público no se extravíe.

La primera es que la Compañía no estaba obligada, por el convenio de noviembre, á someter al fallo de una Comisión arbitral más que la base oncena.

La segunda es que sus representantes en la citada Comisión han afirmado categóricamente que no es cierto hayan dicho serán despedidos otros mil obreros.

Lo que han manifestado es que, á causa del incendio del pozo *Alicia*, la Compañía no podría dar trabajo, en algún tiempo, al mismo número de obreros que antes empleaba.

En lo referente á los contratistas, ha habido igualmente confusiones. Es verdad que hay actualmente en Riotinto obreros parados; pero lo están porque no quisieron aceptar las colocaciones que la Compañía les ofreciera, alegando que eran menos ventajosas que las que tenían antes de la huelga.

Dados á nuestros lectores estos elementos de juicio, nos limitamos á hacer votos por que haya ahora solución denitiva y por que la paz vuelva á reinar en las explotaciones cupríferas onubenses, para bien de todos.

Mitin en Nerva.

HUELVA. (Viernes, noche.) En el mitin que hoy se ha celebrado en Nerva todos los oradores han aconsejado que se persista en la huelga hasta lograr que sean firmadas las bases que los obreros pretenden.

Los que trabajan.

Hoy entraron al trabajo 500 obreros.

Circularon dos trenes de mineral, un mixto, un correo con personal de la Compañía y dos máquinas exploradoras.

El general Aldave, gravísimo

Ligera mejoría.

VALENCIA. (Sábado, madrugada.) Dentro del estado de gravedad en que se encuentra, el general Aldave ha experimentado una ligerísima mejoría.

Con este motivo se han suspendido las inyecciones que se le administraban al enfermo.

El comandante de Sanidad Militar señor González Aguila y el director del Laboratorio bacteriológico militar, Sr. Rincón, catedrático también de esta Facultad, vigilan constantemente al enfermo.

A las seis de la tarde terminó la consulta de médicos, que dejaron redactado el parte facultativo, en el que se consigna la ligera mejoría observada, por haber desaparecido los síntomas del cuadro de edema pulmonar, aunque persiste la opresión y disnea consecutivas á la manifestación respiratoria de arterioesclerosis en pulmón y riñón.

Se le practicó una sangría de la mano, que contribuyó á la pequeñísima mejoría observada.

Vuelve á agravarse

A la hora en que telefoneo me dicen que el enfermo ha vuelto á agravarse.

Por el marqués de Pidal

En Toledo.

TOLEDO. (Sábado, tarde.) En la santa iglesia Catedral se han celebrado solemnes sufragios por el eterno descanso del señor marqués de Pidal, con asistencia de las autoridades y del personal de Infantería franco de servicio.

En Burgos.

BURGOS. (Sábado, tarde.) En la catedral se han celebrado solemnes funerales por el marqués de Pidal.

Han asistido á la sagrada ceremonia las autoridades y el elemento oficial.

PARA CURAR un resfriado en un día, tómese **Laxativo Bromo Quinina.** El boticario devolverá el dinero si no le cura. La firma de **E. W. Grove** se halla en cada cajita.

ANDALUCIA

El obispo de Bolivia.

CADIZ. (Viernes, noche.) A bordo del transatlántico *Infanta Isabel de Borbón* ha llegado el sabio jesuita padre Antonio Machado, obispo de Bolivia.

Después de pasar una temporada en Andalucía marchará á Roma.

Las obras del puerto.

HUELVA. (Viernes, noche.) En el domicilio de la Junta de Obras del puerto se han reunido las principales fuerzas vivas de la población y han acordado solicitar del Gobierno que aumente la subvención á este puerto, en atención á las importantísimas obras que hay que realizar.

El martes marchará á Madrid una numerosa Comisión, y se celebrará una manifestación para demostrar el vivísimo interés del pueblo en que sean atendidos dichos acuerdos.

El mercado de aceite.

BAILEN. (Sábado, mañana.)

El mercado de aceites está animadísimo.

Se venden á 11,75 pesetas la arroba los aceites nuevos, habiendo tal demanda que las cinco fábricas á vapor que existen en esta población y el buen número de molinos que hay no dan abasto á la enormidad de pedidos.

El Sr. Luengo.

CADIZ. (Sábado, tarde.) El delegado del Gobierno en Canarias, D. Manuel Luengo, marchará mañana en el correo á Córdoba para ver á sus hijos; por la noche seguirá en el rápido su viaje á Madrid.

Volverá á Canarias el 1.° de febrero.

El Sr. Luengo me ha asegurado que la salud en Canarias es inmejorable, y se mostró sorprendido al saber que han circulado versiones en sentido contrario.

Ha telegrafiado dando el pésame á la viuda del general Polavieja.

Teatro de la Zarzuela
SENSACIONAL CINEMATOGRAFO
Secciones diarias de cuatro á doce y media.
Butaca, 0,75.—Palco, 2,50.

ARAGON

Por el alma del marqués de Pidal.

HUESCA. (Viernes, noche.) En la Catedral están dispuestos para mañana los funerales por el alma del marqués de Pidal.

Están invitadas las autoridades y Corporaciones.

Junta de damas.

Bajo la presidencia del gobernador se ha organizado la Junta de damas para allegar recursos destinados á las víctimas de la campaña de Africa.

Comenzará sus tareas el domingo, efectuando una colecta durante las misas que se celebren en las parroquias.

A este fin, las damas se distribuirán en Comisiones.

Se organizan varias fiestas para recaudar fondos.

La Cámara del Alto Aragón.

El próximo día 25 celebrará en Barbastro Asamblea general la Cámara Agrícola del Alto Aragón, fundada por D. Joaquín Costa.

Objeto principal de la Asamblea es reorganizar la Cámara, dándola nuevos impulsos con vistas á la propagación de las doctrinas de Costa.

El acto ha despertado expectación.

Ante la lucha electoral.

Comienza á notarse mucho movimiento electoral.

Sábese que la lucha será encarnizada en el distrito de Benabarre, donde el conservador Sr. Rosillo combatirá al liberal D. Vicente Navarro Reverter.

En Boltaña, contra el liberal D. Luis Fatás luchará el conservador D. José Romero.

Háblase de que los Sres. Alvarado, Aura Boronat y Moya (D. Miguel) tendrán oposición en los distritos de Sariñena, Barbastro y Huesca, respectivamente.

Contra el juego.

Es muy elogiada la actitud del gobernador civil de esta provincia, D. Manuel Castillón, que ha impuesto multas á varios alcaldes que consentían los juegos de azar en sus respectivas localidades.

Toma de posesión.

TERUEL. (Viernes, noche.) Se ha posesionado del cargo el nuevo gobernador civil.

Dos puñaladas.

ZARAGOZA. (Viernes, noche.) En una taberna situada en la plaza de la Cebada, un sujeto llamado José María promovió gran escándalo.

El tabernero, Pablo Sevilla, le quiso arrojar á la calle, y entonces José le infirió dos puñaladas, una en el brazo derecho y otra en el pecho.

En grave estado ingresó en el hospital.

PULSERAS DE PETICION
Especialidad Joyería de moda. Carretas, 3.

CASTILLA LA VIEJA

Muerte de un diputado provincial.

AVILA. (Viernes, noche.) Ha fallecido en Arenas de San Pedro el diputado provincial D. Benito Martín Bermúdez, presidente que fué recientemente de la Diputación provincial.

Su muerte ha sido muy sentida, pues gozaba de grandes prestigios como político y particular.

La Diputación se ha reunido para tomar acuerdos.

Marcha de reclutas.

En trenes especiales, formados por la mañana y por la tarde, han marchado los nuevos reclutas para incorporarse á sus respectivos Cuerpos.

Todos van animados de excelente espíritu.

El abastecimiento de aguas.

Al medio día han llegado los representantes del Sindicato del país, con objeto de tratar con el Ayuntamiento del proyecto de abastecimiento de aguas á esta ciudad.

En la estación les esperaban distinguidas personalidades, muchos obreros y numeroso público.

Con este motivo reina gran entusiasmo.

Por la noche se reunirá el Ayuntamiento en sesión privada.

Para curar calvicies, caída de pelo, enfermos cuero cabelludo, es superior á todo lo conocido **El regenerador Paz del Cabello. Burgos.** 15 pesetas frasco; envío paquete postal.

CATALUÑA

Homenaje á Laguarda.

BARCELONA. (Viernes, noche.) En el Seminario conciliar se ha celebrado una solemne velada necrológica en honor del obispo Sr. Laguarda.

La Mancomunidad.

La Diputación de Lérida ha comunicado oficialmente que han quedado aprobados los estatutos de Mancomunidad.

«LA EMIGRACION», patriótico, divertido y útil libro. En librerías, 1 peseta.

La fiesta de San Antón.

BARCELONA. (Sábado, tarde.)

Hoy se han celebrado, como de costumbre, con bastante solemnidad, las funciones religiosas con motivo de ser el día de San Antón, á las que ha concurrido buen número de cocheros y caleseros.

También han sido muchas las caballerías que han sido conducidas para recibir la bendición en los locales acostumbrados.

Por el estado de las calles se ha suspendido la cabalgata que anualmente organiza el gremio de carreteros.

Noticias de Lérida.

Comunican de Lérida que en la sesión celebrada por la Diputación provincial se acordó ratificar el estatuto de la Mancomunidad, aprobado por la Asamblea de Diputaciones provinciales.

Se destinaron además 35.000 pesetas para sufragar los primeros gastos de la Mancomunidad.

Se acordó asimismo que los caminos vecinales que se construyen por cuenta del Estado, sufragando la Corporación el 50 por 100, se construyan en adelante por la Diputación con una subvención del Estado.

De elecciones.

La Junta provincial tradicionalista ha proclamado oficialmente candidatos por los distritos de Gerona y Olot, respectivamente, á D. Dalmacio Iglesias y D. Pedro Llosas.

Fiesta benéfica.

Para el festival patriótico y benéfico que organiza la Agrupación Monárquica Obrera para el día del santo del Rey, á beneficio de los hospitales militares de Marruecos, se han recibido valiosos regalos, entre ellos uno muy artístico del gobernador.

El senador Sr. Monegal ha entregado doce libretas de la Caja de Ahorros y Pensiones para la vejez, que serán sorteados durante dicho festival entre los niños y niñas de las escuelas nacionales, cuyo importe podrán retirar al llegar á la mayor edad.

LA COMPAÑIA DE MADERAS. Madrid (ARGUMOSA, 14), teléfono 689. Santander, Bilbao, Gijón, «San Juan» (Avilés), Pasajes

GALICIA

Los nuevos acorazados.

FERROL. (Viernes, noche.) He visitado el Arsenal y el Astillero, con objeto de informar á los lectores de LA CORRESPONDENCIA DE ESPAÑA del estado en que se encuentran los trabajos que se ejecutan en los acorazados *Alfonso XIII* y *Jaime I*.

En todos los talleres reina gran actividad, y en algunos se trabaja en horas extraordinarias.

El *Alfonso XIII* tiene ya instaladas todas sus máquinas, y actualmente se están armando las cofas.

Se dice que el primer viaje de este buque será á Cuba, en agradecimiento por el regalo de la bandera de combate.

El *Jaime I* está adelantadísimo. Se está armando la basada de lanzamiento.

No se ha fijado aún la fecha de su botadura; pero la Constructora Naval cree que este acorazado será entregado al Gobierno, como los anteriores, antes de la fecha señalada en el contrato.

El «España».

El acorazado *España* ha entrado en el dique Reina Victoria para limpiar fondos.

Al mismo tiempo se están arreglando las casetas de los telémetros, situadas en las cofas, se amparan los cañones y se hacen otras pequeñas reparaciones.

Una vez terminadas, emprenderá un nuevo viaje.

Se ha puesto á la venta en los estancos los cigarros de la famosa fábrica **PARTAGAS**, la más antigua é importante de la Habana.

Las damas ferrolanas y el Ejército de Africa.

FERROL. (Sábado, tarde.) Distinguidas damas de esta población han recaudado importantes cantidades con destino á los enfermos y heridos del Ejército de Africa.

Un centenario.

Hoy ha fallecido el centenario Manuel Fernández, que contaba ciento siete años.

En estos últimos días se mostraba fuerte y contento, dedicándose, sin aparente fatiga, á los quehaceres caseros.

Deja varios hijos.

Sacerdote agredido.

Al regresar de la feria celebrada en Fuentes, el cura párroco de este pueblo fué objeto de una agresión, disparándole cinco tiros que, por fortuna, no hicieron blanco.

Se sospecha quién es el autor de esta agresión, que está relacionada con asuntos políticos.

Aguas de Cabreiroá
Insustituibles en las mesas de buen tono.

Contra los concejales.

ORENSE. (Viernes, noche.) Cuando el Ayuntamiento del pueblo de Chandreja celebraba sesión, un grupo de vecinos, en actitud hostil, se presentó, intentando violentamente obtener la dimisión de los concejales interinos últimamente nombrados.

El alcalde consiguió, tras grandes esfuerzos, apaciguar los ánimos.

Se ha reconcentrado la Guardia Civil.

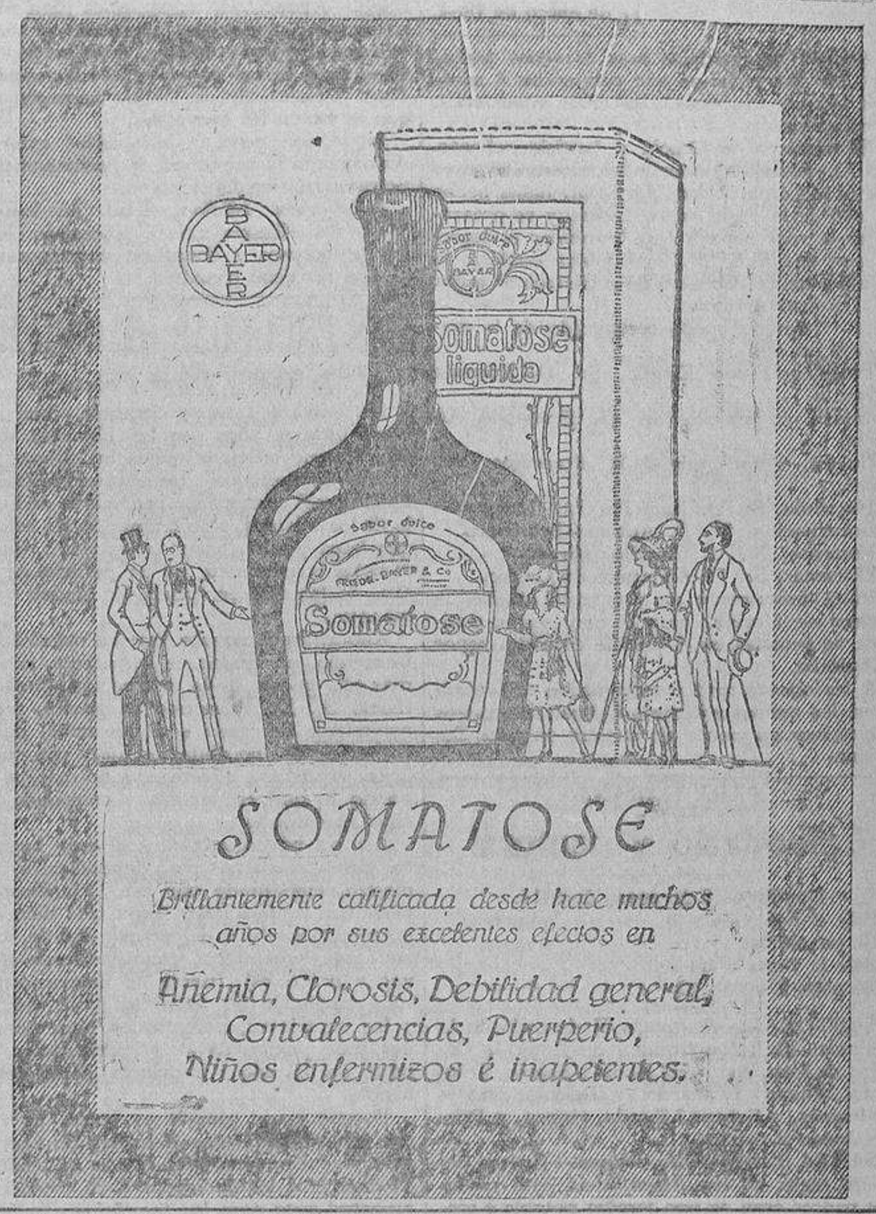

JUGO PURO DE CARNE DE BUEY ASOCIADO Á LA HEMOGLOBINA
RECONSTITUYENTE ENÉRGICO Y DE SABOR TAN AGRADABLE QUE LOS NIÑOS LO RECLAMAN
DE VENTA EN TODAS LAS FARMACIAS

ANEMIA
COLORES PÁLIDOS
NEURASTENIA
DEBILIDAD GENERAL
TUBERCULOSIS
CONVALECENCIAS
AGENTES GENERALES PARA ESPAÑA: S.ES BASCANS Y G. SALINAS, CLARIS, 111, BARCELONA

Kimono piel nutria
A medida, sin señal, 250 p.ª Medina, Carmen, 10

La medalla escapulario
metálica, autorizada por Su Santidad Pío X, según decreto inserto en el **Boletín Eclesiástico** de 8 de marzo de 1911, página 45, en sustitución del escapulario de paño, las vende en oro y plata la JOYERIA DE PEREZ MOLINA, Carrera de San Jerónimo, 29.

Gabán Kimono piel nutria
A medida, sin señal, 250 p.ª Medina, Carmen, 10

La Cruz Roja.

FERROL. (Sábado, mañana.)

Reunidos los individuos que constituyen la Cruz Roja de esta ciudad, acordaron celebrar solemnes funerales en sufragio del alma del general Polavieja.

Se ha nombrado una Comisión encargada del adorno del templo.

Si está usted satisfecho de la lámpara que gasta, pruebe también la «OSRAM» y compare. Si no lo está, adopte definitivamente la «OSRAM».
Concesionario para España:
León Ornstein, Madrid, Mariana Pineda, 5.

VASCONGADAS

Una caída.

SAN SEBASTIAN. (Viernes, noche.) Comunican de Irún que una mujer llamada Josefa Creco sufrió una caída á consecuencia de haber resbalado sobre la nieve.

Se fracturó una pierna.

Grave caída.

SAN SEBASTIAN. (Viernes, noche.) El albañil José Oriciaga, que trabajaba en las obras de la iglesia parroquial, se cayó de un andamio de doce metros de altura, produciéndose gravísimas lesiones.

Creación de una escuela.

SAN SEBASTIAN. (Viernes, noche.)

La Diputación provincial ha acordado gestionar la creación de una Escuela de Comercio y Náutica.

Otra iniciativa.

Se ha iniciado la idea de construir en San Sebastián un sanatorio marítimo, análogo al establecido en Hendaya.

En breve se celebrará una reunión para tratar de este asunto.

Más raciones.

En vista del mal tiempo reinante, el Ayuntamiento ha acordado aumentar el número de raciones condimentadas que son distribuídas entre los pobres.

2009 Ministerio de Cultura

INFORMACIONES DE MADRID

Hace cincuenta años

(Noticias de LA CORRESPONDENCIA DE ESPAÑA)
17 de enero de 1864.

No son hoy noticias más ó menos probables las que tenemos que comunicar á nuestros lectores respecto á la crisis ministerial. Son hechos.

El ministro de Gracia y Justicia saliente, Sr. D. Rafael Monares, fué prevenido ayer por orden de la Reina que S. M. había hecho ya uso de la regia prerrogativa, y se presentó en la real cámara para refrendar el decreto por el que S. M. se dignaba conferir la presidencia del Consejo de ministros al señor D. Lorenzo Arrazola.

El Ministerio quedó constituído de la manera siguiente:

Presidencia con Estado, Sr. D. Lorenzo Arrazola.
Gracia y Justicia, Sr. D. Fernando Alvarez.
Guerra, señor general D. Francisco Lersundi.
Hacienda, Sr. D. Juan Bautista Trúpita.
Gobernación, Sr. D. Antonio Benavides.
Fomento, Sr. D. Claudio Moyano.
Ultramar, Sr. D. Alejandro de Castro.

Falta únicamente en esta combinación la cartera de Marina, para la que, según noticias, se pensaba en el jefe de escuadra señor Rubalcaba.

A las once y media de la noche se presentaron los nuevos ministros á jurar sus cargos respectivos en manos de nuestra augusta Soberana.

PARA MAÑANA

Calendario y santoral

Domingo 18 de enero de 1914.
Sale el Sol á las 7,35.
Se pone á las 17,16.
Sale la Luna á las 24.
Se pone á las 10,58.

SANTORAL.—Domingo II después de la Epifanía. El Dulce Nombre de Jesús, la Cátedra de San Pedro en Roma; Santos Volusiano, obispo; Leobardo, y Deícola, abades confesores, y Santas Librada, virgen, y Prisca, virgen y mártir.

SANTA LIBERATA, virgen.—En un pequeño lugar de los Alpes nació esta santa. Sus padres eran de una familia notable é idólatra.

Una mujer desconocida inició á Liberata la religión de Jesucristo.

Tenía Liberata una hermana de menor edad, llamada Faustina, con quien huyó á Como, abandonando la casa paterna, lugar en el que, después de recibir el agua salvadora del bautismo, edificaron un monasterio con los fondos que su padre, á quien habían convertido las suministró para este objeto.

El día 18 de enero del año 580 falleció Santa Liberata y tres días después su hermana Faustina.

En la catedral de Como se guardaron sus cuerpos en un magnífico sepulcro, lugar en que se obraron muchos prodigios notables.

SAINZ

Alcalá 14 y Sevilla 5 (Palacio de la Equitativa)
Ultimas creaciones en joyería fina.

SECCIÓN OFICIAL

LA «GACETA»

Sumario.

ESTADO.—Notas del embajador de Alemania en Madrid al ministro de Estado, y de éste á aquél, referentes á la prohibición de importar armas de fuego, municiones y pólvora en una determinada zona del Africa occidental.

MARINA.—Real decreto disponiendo que el contraalmirante de la Armada D. Federico Ibáñez y Valera, general jefe del arsenal de Cartagena, se encargue de la presidencia de la Comisión inspectora del mismo.

PRESIDENCIA.—Real orden disponiendo que en el día de hoy ondee la bandera española á media asta en todos los edificios del Estado de esta corte, en señal de duelo por el fallecimiento del capitán general de Ejército D. Camilo García Polavieja, marqués de Polavieja.

—Otra aprobando el ceremonial para la traslación del cadáver del capitán general don Camilo García de Polavieja y del Castillo, marqués de Polavieja, desde la casa mortuoria, Serrano, 25, á la Sacramental de Santa María.

HACIENDA.—Real orden resolviendo el expediente instruído en la Dirección general de Contribuciones con objeto de declarar lesivas á los intereses del Tesoro las liquidaciones practicadas sobre las declaraciones juradas presentadas por la Compañía del ferrocarril de Santander á Bilbao por el concepto de dividendos repartidos á los accionistas.

GOBERNACION.—Real orden disponiendo se anuncie convocatoria para proveer plazas de aspirantes á agentes, con sueldo y sin sueldo, del Cuerpo de Vigilancia.

ADMINISTRACION CENTRAL. — *Hacienda.*—Dirección general del Tesoro público y Ordenación general de Pagos del Estado.—Anulando el resguardo adonario de metálico número 411.490 de entrada y 18.082 de Registro.

—Anunciando haberse puesto en circulación obligaciones del Tesoro al portador, emitidas con fecha 1.° del actual al vencimiento de 1.° de julio próximo, en distintas series, con interés de 4 por 100 anual, y por un total de pesetas 167.540.000.

Dirección general de la Deuda y Clases Pasivas.—Disponiendo que el día 29 del actual se verifique la quema de los documentos amortizados que corresponde efectuar en el mes actual.

Gobernación.—Dirección general de Seguridad.—Anunciando oposiciones para proveer 50 plazas de aspirantes á agentes, sin sueldo, en expectación de destino, del Cuerpo de Vigilancia, y de las de aspirantes con sueldo de 1.500 pesetas que se hallen vacantes el día que terminen los ejercicios.

Inspección general de Sanidad exterior.—Anunciando la existencia de fiebre amarilla en Soltow (Africa Occidental).

Instrucción pública.—Real Academia de Medicina.—Resolviendo el concurso de premios, socorros y donativos correspondientes al año próximo pasado.

LAS ESCUELAS DE COMERCIO

Enseñanza diurna y nocturna.

Ha sido tal la preponderancia adquirida en estos últimos años por las Escuelas de Comercio, que reflejada queda en diferentes artículos periodísticos comentando dichos estudios, casi siempre sin penetrarse de la índole de los mismos, sino criticando las reformas que haya podido hacer un ministro, máxime si éstas consistieren en un puñado de pesetas, de las que en enseñanza andan tan en mengua.

Ahora, precisamente, que un catedrático de Comercio, un titular de la carrera, ocupa el más alto puesto de la instrucción, el excelentísimo Sr. D. Francisco Bergamín, con conocimiento de causa, y como actual ministro de la Corona, no dudamos fijará con su inteligencia preclara y recta una norma fija, otorgando lo que en justicia corresponde á dichas enseñanzas.

Así, ya ha organizado con muy buen éxito clases nocturnas para dependientes de comercio, empezando con esto claramente á deslindar las dos ramas con que dichos importantes estudios debiéranse dividir, es decir: los elementales (eminentemente intuitivos y prácticos), fuente de ilustración para todo empleado de comercio ó de industria, y los superiores, obligatorios para desempeñar todo puesto de la Administración civil, tanto del Estado y Provincia como del Municipio.

Porque error grande es creer, en parte, que las mal llamadas Escuelas de Comercio *fabriquen comerciantes*, siendo su misión el de ilustrar á los dedicados á él, creando una juventud apta para las complejas operaciones del cambio, mas basándolo todo en puntos científicos de modernas teorías económicas, para hacer evolucionar nuestro comercio, nuestra industria, por nuevos derroteros, conducentes siempre al éxito, si se destierran rancios prejuicios tan arraigados en el apocado comerciar español.

Esto, en cuanto se refiere á los estudios de comecio propiamente dichos, es decir, los elementales para los dependientes. Respecto á la enseñanza superior de la alta administración, cursada actualmente en las Escuelas Superiores, no obstante sus completísimos estudios durante seis años, pagando *matrículas de Facultad* para obtener dos títulos académicos (el de contador y el de profesor), por inacción de los titulares, y no echo la culpa á los Gobiernos, como por aquí acostumbramos, porque nadie es más culpable que los mismos interesados, al no hacer valer su título y conocimientos, al consentir que habiendo una carrera puramente de Administración civil, única en la que se estudian extensamente ciencias mercantiles, ocupen los cargos correspondientes á este ramo del saber personas más ó menos idóneas, pero generalmente fracasadas de otras carreras, con perjuicio grande de quienes han adquirido conocimientos especiales para ello, y que por una de esas anomalías con que los extranjeros designan como *cosas de España*, ingresen en el campo de la administración, donde creo no hubiere nada por defender, ni por enseñar, y sí mucho conocer de la ciencia numérico-administrativa, contabilidad é idiomas, cursado especial y únicamente en las Escuelas de Comercio.

Y es verdaderamente injusto que los alumnos salidos de dichas aulas no ocupen los puestos que les corresponden, según la índole especial de sus estudios, en la Hacienda pública, Bancos, Aduanas, Inspecciones é Intervenciones, viéndose preteridos sus derechos, al poseer un título ganado por el estudio, que el Estado cobra, y por tanto, amparador de él debe ser; como al médico pertenecen los enfermos, y al abogado los pleitos, así al graduado en Ciencias mercantiles debiérale pertenecer la Administración privada y pública, eje á cuyo alrededor gira toda la compleja máquina de la riqueza nacional.

A formar, pues, tal personal idóneo deben tender las actuales Escuelas de Comercio, creándose muchas más, como la importancia de sus estudios exige, tan extendidos en otras naciones europeas, y estableciéndose en cada una la división apuntada de estudios superiores (diurnos) de ciencia económico-administrativa para el ingreso en los Cuerpos ya citados, con el título de licenciado en Administración ú otro análogo, y estudios elementales, científico-mercantiles (nocturnos) para los dependientes y demás dedicados al comercio, con el título de contables ó contadores.

Cultura comercial y administrativa que es necesario impulsar en los tiempos actuales, como única arma de combate en esse luchar del siglo XX, en que las victorias se miden por los productos exportados, para con una recta y acertada distribución de su riqueza constituir la base de la felicidad de los pueblos.

Potente fuerza, unida en los dos grandes brazos del saber ya enumerados: Economía y Administración, principio y fin de estas enseñanzas, como lema único de las Escuelas de Comercio.

T. ROYO BARANDIARAN

DECRETO IMPORTANTE

La conservación de la Alhambra

En la *Gaceta* de hoy se publica un real decreto que en su parte dispositiva dice:

«Conformándome con las razones expuestas por el ministro de Instrucción pública y Bellas Artes,

Vengo en decretar lo siguiente:

Artículo 1.° Se constituye un Patronato denominado de la Alhambra, al que se confían todas las facultades y funciones atribuídas y concedidas por los reales decretos de 19 de mayo de 1905 y 14 de marzo de 1913, á la Comisión especial y al Patronato de aquel monumento.

Art. 2.° Dicho Patronato estará constituído por personalidades competentes en los diversos órdenes de actividades técnicas que á la Alhambra conciernen y que lleven, además, la representación de aquellas corporaciones facultativas interesadas en la conservación del monumento. Su nombramiento será de real orden, y su número no podrá exceder de 11.

Art. 3.° Para el desenvolvimiento de las iniciativas del Patronato, presidir sus sesiones, ostentar su representación para todo acto ó relación con tercero y comunicación inmediata con los Poderes públicos y con la autoridad para llevar á la práctica los acuerdos que el Patronato adopte, se conferirá la presidencia del mismo á la persona que de real orden se designe con tal objeto por el ministerio de Instrucción pública y Bellas Artes.

Art. 4.° Serán vocales natos: el alcalde presidente del Ayuntamiento de Granada y el arquitecto designado por el ministerio de Instrucción pública para las obras de la Alhambra, teniendo éste á su cargo la dirección técnica de las mismas, con arreglo al criterio y planes del patronato, formulando los oportunos proyectos, que serán sometidos á la directa aprobación del ministerio de Instrucción pública sin otro trámite.

Art. 5.° A este Patronato corresponderá: la percepción é inversión de los fondos consignados en presupuestos para las obras de conservación y restauración de la Alhambra; adquisición, por compra convenida ó por expropiación, de aquellas propiedades que, dentro del recinto, se estime conveniente ó preciso adquirir para el Estado; proponer el nombramiento del personal retribuído que en el presupuesto figura y que será nombrado por el ministerio de Instrucción pública, así como la suspensión ó separación de aquél en caso de incompetencia ó falta de atención á sus servicios. Cuidará también de establecer todas aquellas medidas de policía dentro del recinto necesarias, no sólo para la conservación de la propiedad en general del Estado, sino para evitar cualquier explotación industrial en aquel sitio ó cualquier acto ó hecho incompatible con su verdadero concepto artístico. Promoverá también el mencionado Patronato la celebración de aquellas fiestas y espectáculos que se adapten al concepto artístico que el monumento merece; así como la creación de un Museo de Arte árabe en la capital y la organización de conferencias ó cursos breves de arte y literatura árabes, mediante la aprobación del ministerio de Instrucción pública.

Art. 6.° Los acuerdos del Patronato serán inmediatamente ejecutivos, siempre que recaigan dentro de las facultades que se le confiere por el presente decreto, y la manera de funcionar y cuantas medidas sean precisas para el régimen interior del recinto de la Alhambra serán objeto de un reglamento, que el mismo Patronato redactará y que someterá á la aprobación del ministerio de Instrucción pública y Bellas Artes. Acerca de este reglamento se pedirá informe á la Real Academia de Bellas Artes de San Fernando antes de su aprobación definitiva.

Art. 7.° Habrá un secretario encargado de velar por el cumplimiento de los acuerdos del Patronato, allegar cuantos elementos de información sean útiles y divulgar por todos los medios el mejor conocimiento de la Alhambra. Este cargo será retribuído, asignándosele por el Patronato la gratificación que estime oportuna, y que figurará como gasto en los presupuestos sucesivos.

Art. 8.° El Patronato podrá delegar en el presidente, y éste á su vez en alguno ó algunos de los vocales, el todo ó parte de sus atribuciones para cualquier caso concreto. Designará también de entre los vocales uno que ejerza el cargo de administrador, el cual queda autorizado para efectuar todos los cobros y pagos consecuencia de los acuerdos del Patronato, sin otra intervención que la del presidente, rindiendo después cuentas á la corporación, que á su vez se convierte en cuentadante, con relación al ministerio de Instrucción pública, para todos los efectos legales.

Dado en Palacio á 16 de enero de 1914.—Alfonso.—El ministro de Instrucción pública y Bellas Artes, Francisco Bergamín García.»

Los regalos de moda

Quien tenga que hacer algún regalo y visite la Exposición de la Casa Serrano, esté seguro de encontrar algo que le acreditará de persona de buen gusto ante quien reciba el obsequio.

Serrano, Infantas, 27, y Alcalá, 14, Palacio de La Equitativa.

CENTRO GALLEGO

Mañana domingo, á las seis de su tarde, se celebrará la cuarta conferencia de la serie «Mujeres y hombres célebres», organizada por los escritores D. Mariano Moncó y D. Antonio Bermejo de la Rica.

Se ocuparán: de D. José Zorrilla, el joven poeta D. Juan José Llovet; de Verdi, el notable crítico musical «Juan Falá», y de Leonardo Vinci, el culto periodista D. Tomás Borrás.

El cuarteto Emporium, formado por la señorita Carvajal (tiple) y los Sres. Prat (tenor), Sorel (barítono) y Santacana (bajo), y Rosell (pianista), ejecutarán las siguientes obras del gran maestro italiano:

1.° «Rigoletto». «La donna è mobile...», por el Sr. Prat.
2.° «Aida». Aria del acto tercero, por la señorita Carvajal.
3.° «Un ballo in maschera». «Eri tu...», por el Sr. Sorel.
4.° «Simón Bocanegra». «Il lacerato spiritu...», por el Sr. Santacana.
5.° «Rigoletto». Dúo del acto tercero, por la señorita Carvajal y el Sr. Sorel.

Entrada pública.

TEATRO REAL

La función de la Prensa

Como acontece siempre que la Asociación de la Prensa organiza algún festival, el público madrileño acudió ayer al regio coliseo seguro de que los periodistas habían de ofrecer puras mieles á su exquisito paladar artístico.

Y ante la magia de este acierto con que siempre se preparan y el enorme éxito con que se realizan esta clase de funciones, los madrileños ocupan todas las localidades del teatro, quedándose muchos miles de aspirantes á espectadores con el mal gusto que deja el deseo no satisfecho.

El programa de la magnífica función celebrada ayer no podía tener mayores seducciones para los buenos aficionados á la música.

Comenzó esta hermosa fiesta con la representación del tercer acto de *Lohengrin*, cantado magistralmente por la Srta. Campiña, que interpretaba por vez primera la Elsa; el Sr. Palet, protagonista insuperable de la famosa obra wagneriana, y Fúster, el discretísimo y siempre ajustado cantante.

De cómo acogió el público este feliz principio de la función, fueron elocuentísima prueba los aplausos y los bravos con que el auditorio, entusiasmado, premiaba la labor de la Srta. Campiña y del Sr. Palet. Las ovaciones hicieron presentarse en escena varias veces á estos artistas.

El tercer acto de *Aida*, representado en el segundo número del programa, fué igualmente un prodigio de interpretación.

La Srta. Gagliardi estuvo espléndida de voz y de arte escénico. El Sr. Palet realizó una labor irreprochable, demostrando en cada momento que no en balde se le admira como eminente intérprete de Radamés.

Aineto, que hacía por primera vez en Madrid el Amonasro, muy bien, y Vidal, tan afortunado como de costumbre.

Manon. Después de las dudas de si Anselmi, el ilustre tenor, había de tomar parte en la función de la Asociación de la Prensa, le vimos aparecer en el papel de Caballero des Grieux, en el tercer acto de la hermosa ópera de Massenet.

La Srta. Storchio era la deliciosa Manon que no nos cansamos nunca de admirar.

El éxito formidable de este acto puede enorgullecer á ambos artistas. Fueron aclamadísimos y se repitieron largo rato las ovaciones con que el público premiaba su labor.

El maestro Padovani mostró bizarramente sus grandes méritos al frente de la orquesta en estos primeros números del programa.

En el *Preludio*, y en la *Muerte de Iseo* de *Tristán é Iseo*, la orquesta del teatro Real mereció, como sanción justísima, una prolongada ovación del auditorio.

La Srta. Gagliardi hubo de repetir la *Muerte de Iseo* entre entusiastas aplausos.

El maestro Lassalle dirigió esta parte del programa de modo irreprochable, siempre con sobriedad artística, admirable, mostrando una vez más sus eminentes talentos musicales.

Cecilia Gagliardi y el maestro Lassalle fueron llamados muchas veces á escena, presentándose en ella á recibir las delirantes ovaciones del público.

Cerraba el programa una verdadera novedad: la representación de la opereta española de Luis Pascual Frutos y el maestro Luna, *Molinos de viento*, traducida al italiano é interpretada por la admirable soprano señora Galli-Curci, el eminente barítono Viglione Borghese y otros valiosísimos elementos artísticos del teatro Real y del teatro de Apolo.

No hay manera de expresar el interés con que los concurrentes á la función de ayer en el regio coliseo siguieron la representación de *Molinos de viento*, la deliciosa opereta.

La Sra. Galli-Curci estuvo sencillamente admirable en la Margarita. Como cantante cautivó al auditorio; como actriz, dijo con primorosa dicción y con gracia inimitable todo su papel.

El Sr. Viglione Borghese avaloró con su arte el personaje del capitán Alberto. Como cantante, obtuvo un éxito formidable, viéndose obligado á repetir la bella serenata, que dijo primorosamente.

Romo, fué el excelente actor cómico señor León, que tuvo donosas ocurrencias muy adecuadas al momento, como se lo demostró el público con sus aplausos y su hilaridad.

Los demás intérpretes de *Molinos de viento*, Srtas. Pangrazy, Nerina, Ruiz, Aceña, Béjar, Melero y Albaladejo, y los Sres. Del Pozo, Gaztambide y Tasci, excelentísimos en su intervención.

Sonaron muchos aplausos al terminarse la representación de *Molinos de viento*, y el público, agradecido al buen rato que le hablan hecho pasar intérpretes y autores, llamó á todos á escena, saliendo á recibir estas pruebas de admiración y cariño los Sres. Pascual Frutos y el maestro Luna, en compañía de los artistas.

Y la enorme concurrencia abandonó el teatro después de las nueve de la noche, sabiéndole aún á poco el excelentísimo programa que le había ofrecido la Asociación de la Prensa.

CORREOS Y TELEGRAFOS

Personal.

Traslados. — Han sido trasladados los siguientes funcionarios de Correos:

Jefes de Negociado de tercera clase: don Casimiro Jimeno Puyoles, de Almería á Valencia; D. Carlos García de Castro y Frailes, de Jaén á Almería; D. José Corona Naranjo, de Sevilla á Jaén.

Oficiales segundos: D. Leopoldo Cincúnegui, de la Central á Zaragoza; D. Miguel Palmer Salas, de Palma de Mallorca á la Central; D. Gil Casañal Zapatero, de Zaragoza á Huesca.

Oficiales cuartos: D. Veremundo Antón Flores, de Elizondo á Barcelona; D. Cecilio Urzáiz Ayesa, de Zaragoza á Calatayud; don Leandro Briones Urrecha, de la Central á Barcelona; D. Jacinto López Casares, de la Central á Barcelona.

Oficiales quintos: D. José María Monfort Torres, de Barcelona á la Central; D. Manuel Alzamora Pastor, de Zaragoza á la Central; D. José Orellana Gutiérrez, de la Coruña á la Central; D. José Benito Santamaría, de Barcelona á la Central; D. Francisco Jorge Lorenzo, de Valencia á Pinoso; D. Severiano Navarro Manzanares, de Santander á la Central; D. Eugenio Vaquero Labadle, de Bilbao á Santander; D. Salvador Villacorta Aparicio, de Palencia á Fuentesaúco; D. Ramón Muñino Bernal, de Monforte á Castuera; D. Pedro Aguilar García, de Soria á Valderrobres; D. Luis Clavé Freixar, de Gerona á Barcelona; D. Mariano Hernández Mingote, de Tremp á Almazán; D. Nicolás Liter de las Heras, de Valladolid á Asturias.

D. Juan Gómez Pérez, de Barcelona á la Central; D. José Besteiro Cano, de Medina del Campo á la Central; D. César Gómez Deu, de Barcelona á Tremp; D. Luis Torres González, de Bilbao á la Central; D. José Espinosa Barragán, de Bilbao á la Central; D. Ricardo García Abadía, de Túy á Logroño; D. José María Bucardo Galiana, de Santiago á Barcelona; D. Antonio Miralles Sánchez, de Cádiz á Albacete; D. Modesto Nated Tintó, de la Coruña á Barcelona; D. Luis Herrero Benítez, de Bilbao á Cádiz; D. José Corrales Jordán, de Cáceres á Málaga; D. Francisco J. Alvarez-Ossorio Espinosa, de Oviedo á Palma de Mallorca.

Licencia ilimitada.—Se ha concedido á los oficiales quintos: D. Ciriaco Iñigo Guirindiain, de Logroño; D. Federico Almiñana del Valle, de Albacete; D. Joaquín Alonso Izquierdo, de Castellón; D. Manuel Sánchez de Badajoz Cano, de Cáceres; D. Segundo A. Sánchez Novoa, de Pontevedra; D. Eduardo Cid Pernas, de Las Palmas; D. José Soto Rodríguez, de la Central; D. Francisco Padrós Vitelia, de Port-Bou; D. Antonio Díaz Pinés, de Castuera; D. Ramón de Rovira Suyer, de Barcelona; D. Francisco Marauri Mendoza, de la Central; D. Juan Fombellida Toquero, de Astudillo; D. Antonio Castillo Florido, de Málaga; D. Germán Cano Ron, de la Central; D. José Sánchez Troncoso, de Lugo; D. Cristino Bóveda Díaz, de Córdoba.

Reingreso.—Ha reingresado, con destino á Valladolid, el oficial cuarto D. Lorenzo Herrero Senovilla, que disfrutaba licencia ilimitada.

Bajas.—Han sido bajas los oficiales quintos D. Carlos Bravo González y D. Vicente Solanas San Nicolás, de la Central, por expediente, y D. José Santamaría López, destinado á Bilbao, por no haberse presentado á tomar posesión de su empleo.

Nuevos destinos.—Han sido nombrados para destino los siguientes opositores:

Número 60, D. José Soriano Ferré, á Santiago; 61, D. Enrique Alonso Herreros, á Sevilla; 62, D. Guillermo Pérez Barrigón, á Cáceres; 63, D. Juan Echevarría Oppenheimer, á Irún; 64, D. Antonio Fernández Muñoz, á Bilbao; 65, D. Tomás Arcos Illana, á Sevilla; 66, D. Enrique G. Serna y Ponce de León, á Bilbao; 67, D. José Mateo Abau, á Las Palmas; 68, D. José Añón Posadas, á Córdoba; 69, D. Francisco Sánchez Muñoz, á Cáceres; 70, D. Daniel Navarro Moya, á Algeciras; 71, D. Joaquín V. Roger Femenia, á Monforte; 72, D. Juan Dorea Rosa, á Soria; 73, D. José María Casasola, á Port-Bou; 74, D. Martín Ceballos Cordoneda, á Oviedo; 75, D. Ramón Jimeno Martínez, á Castellón; 76, D. Alberto Sáinz Morales de Castillo, á Lugo; 77, D. Rafael López Martín, á Gerona; 78, D. José Martínez Cebrián, á la Coruña; 79, D. Nicolás Godoy Beltrán, á Bilbao; 80, D. Esteban Bustos Ortiz, á Palencia; 81, D. José María de la Rosa Alcaraz, á Bilbao; 82, D. Pablo Ara Burges, á Medina del Campo; 83, D. Miguel Company Clar, á Tuy.

Paquetes postales.

Las estafetas de Tamarite (Huesca) y Cocentaina (Alicante) han sido autorizadas para el cambio de paquetes postales con las oficinas de Baleares, Canarias y Africa, actualmente facultadas, ó que en lo sucesivo se habiliten para este servicio.

Giro postal.

Se ha dispuesto que á partir del 20 del actual presten el servicio de Giros postales las Oficinas de Lepe (Huelva), Barco de Avila, Cebreros y Piedrahita (Avila), Alberique, Carcagente y Sueca (Valencia), y Ginzo de Limia (Orense).

Locales para estafetas.

Se han aprobado los contratos provisionales de arriendo de locales destinados á estafetas de Correos, en las Oficinas de Elizondo (Navarra), Mieres y Grado (Oviedo), y Becerreá (Lugo).

—Se ha dispuesto que se convoque á concurso para arriendo de local, destinado á la estafeta de Valdepeñas (Ciudad Real).

—Han sido aceptadas las proposiciones de arriendo para las estafetas de Villadiego (Burgos) y Borja (Zaragoza).

2009 Ministerio de Cultura

AUMENTA EL TEMPORAL

La nevada de hoy

Madrid ha amanecido hoy con gesto de frío... El color del cielo parecía una amenaza. Los madrugadores salían de sus casas embutidos en gabanes y bufandas.

A las ocho y veinticinco minutos de la mañana comenzó á nevar... Primero unos copitos menudos y sueltos, luego más frecuentes y numerosos... A las diez Madrid aparecía á los ojos de sus vecinos cubierto pintorescamente de una capa de blanquísima nieve.

A los madrileños—¿para qué callarlo?—les encanta una nevada de cuando en cuando... vista á través de las vidrieras del mirador ó desde los balcones y ventanas.

Los más arriesgados se lanzan á la calle... en coche y llegan al Retiro, que siempre que cae sobre Madrid una nevada ofrece interesantes panoramas en pequeño.

Durante toda la mañana la nieve va cayendo lenta y suavemente como si conociera el pavimento de Madrid y temiera herirse contra los adoquines en punta... Hasta la hora en que escribimos estas líneas no ha cesado de nevar un momento.

Los vecinos que se ven impelidos á salir de sus casas por obligaciones de cumplimiento inaplazable, no han encontrado tan de su gusto la nieve. Los tranvías han circulado con grandes dificultades, retrasando el servicio y perturbándolo de una manera que muchos viajeros echaron pie á tierra para ir á buen paso á sus ocupaciones.

La capa de nieve que se ha depositado en las calzadas y en los batientes de las aceras, cubriendo éstas, también ha hecho peligroso el tránsito.

¡Como todos no sabemos andar con *skis*! Aunque algunos se hallen bien instruídos en el uso del *barajón* español, que ofrece tantas ventajas como el *sky* y que utilizan los campesinos del Norte de España para andar sobre la nieve.

Hasta ahora han medido el suelo, dejando la huella personal en la nieve, muchos transeuntes, sin que se sepa de ninguna caída de consecuencias graves.

Una de las causas principales de la interrupción del servicio de tranvías ha sido la gran cantidad de carros de transporte detenidos en medio de las calles por caídas de las mulas que los conducían.

En la calle de Bailén, en el trayecto desde el ministerio de Marina á la plaza de Oriente, hemos visto diez carros detenidos por esa causa, que interceptaban la libre circulación de los tranvías.

Los alrededores de Madrid presentan bonito golpe de vista, como los jardines y plazas.

Una verdadera nube de fotógrafos van con sus máquinas al hombro para sorprender este momento «blanco» de la corte.

Los «amateurs» de la escultura «en frío» también están preparados para trabajar en esas obras efímeras que crean al soplo de su inspiración y al soplo del Guadarrama.

Acordémonos en estos momentos de los pobres niños que no tengan hoy medios para combatir las terribles acometidas del frío y de la nieve, que continúa cayendo con lentitud.

Notas de vulgarización.

Gran espectáculo es el de ver nevar, y aunque costumbre quita maravilla, no por eso resulta menos interesante este fenómeno, que en nuestras latitudes rara vez alcanza la extensión é intensidad que en la ocasión presente.

Por lo que á Madrid se refiere, en el último decenio sólo de tres inviernos recordamos en que las nevadas se haya presentado con la fuerza de la que hoy registramos.

A las seis de la mañana, y después de haber señalado el termómetro una temperatura mínima de siete grados bajo cero, indicaba 4 grados y 4 décimas bajo cero, y el cielo mostraba el cariz propio de las grandes nevadas.

La temperatura volvió á descender, y á las nueve señalaba el mercurio —6 grados; ya había empezado la nevada, que desde el primer momento se ofrecía copiosa, cayendo los copos gruesos y numerosos, en medio de un ambiente movido por brisa débil del NE.

A las doce la altura de la capa de nieve en el cerro de San Blas, donde se halla instalado el Observatorio Astronómico, era de 11 milímetros, y el termómetro, suspendido á metro y medio del suelo, marcaba un grado y cuatro décimas bajo cero.

A las tres de la tarde continúa nevando, aunque no con tanta fuerza como durante la mañana.

La altura de la nieve en campo abierto es de 11 centímetros, y el agua procedente de la fusión de la nieve acusa una altura equivalente á 3 milímetros.

La veleta se mantiene al NE., y el termómetro, en su máximo ascenso, marcó 1,7 grados.

El barómetro sostiene la baja.

El cielo, al cerrar esta edición, permanece cubierto y la nieve sigue cayendo con fuerza.

Como decimos antes, sólo en tres ocasiones hemos visto nevar así en Madrid: fué en los años 1904 y 1907. En este último, y en los días que precedieron á las nevadas, se registró una temperatura mínima de 12 grados y tres décimas bajo cero. Esta, y las observadas en los años 1871, 82 y 85, que fueron de —11 grados y 2 décimas, —11 grados y 4 décimas y —11 grados y 9 décimas, respectivamente, son las menores mínimas conocidas en Madrid.

Cómo se forma la nieve.

Y así como nadie se acuerda de Santa Bárbara más que cuando truena, así no suele preocuparse el vulgo de la formación de este interesante fenómeno.

Fórmase la nieve allá en el seno de la atmósfera, donde siempre existen menudísimos cristales de agua congelada, que, al descender á la superficie de la tierra, forman los blancos copos que atraviesan lentos las bajas capas atmosféricas si en el ambiente reina calma, ó caen violentamente si el viento les impulsa en su precipitación.

Para que esto ocurra basta que una capa de aire cargada de humedad pase en su marcha de una región templada á otra fría y que la temperatura sea la necesaria para la congelación del agua son condiciones suficientes para que se produzca la nevada, que también puede deber su origen á la presencia de dos corrientes, saturadas de vapor, contrarias en dirección y de distinto grado de caldeamiento, que en el seno de la atmósfera se mezclan.

La sostenida humedad del ambiente y un rápido descenso térmico favorecen la nevada; por eso en las regiones ribereñas, donde los bruscos cambios de temperatura ó las rápidas disminuciones de la misma son tan raros, pueden considerarse como excepcionales las nevadas.

¿Por qué es blanca la nieve?

Los copos de nieve no son montones informes de cristales; dentro de ellos reina el orden, la simetría y los menudos prismas de agua congelada presentan en su agrupación las más variadas formas; variadas, pero no caprichosas: ya es una estrella, ya una pirámide escalonada, ya otras formas, siempre obedientes á las leyes del orden geométrico.

La superficie formada por el amontonamiento de los copos presenta un número enorme de facetas; en ellas van refractándose los rayos luminosos que las hieren, y estas refracciones son irregulares, pues entre las moléculas de agua encajan otras moléculas de aire. Y á estas múltiples refracciones irregulares de la luz débese esa apariencia de inmaculada blancura de la nieve, cantada por los poetas y que sirve de extremo de comparación: «como el ampo de la nieve».

Caídas y accidentes.

En la Casa de Socorro de Buenavista, los doctores Sres. Torres Munilla y Alvaro Gracia y el ayudante Sr. Palacios, tuvieron que asistir á gran número de lesionados á consecuencia de caídas, siendo los más graves los siguientes:

D. Rafael Cober, de cincuenta y cuatro años, casado, subdirector de la Compañía de los Ferrocarriles de M. Z. y A., sufrió una caída en el Retiro, fracturándose el antebrazo derecho.

D. José Méndez, de treinta y siete años, empleado y habitante en la calle de la Madera, núm. 30, también se cayó en el Parque de Madrid, sufriendo la dislocación del pie derecho.

D. Ceferino Gómez, de cuarenta y tres años, industrial, que habita en la calle de la Abada, núm. 2 duplicado, resbaló en el Prado y se fracturó la pierna izquierda.

Doña Consuelo Canillas, de cuarenta y ocho años, viuda y habitante en la plaza de la Independencia, núm. 2, se fracturó la pierna derecha á consecuencia de un resbalón en la calle de Fernando VI.

Por último, tuvo que ser asistida por los mismos doctores, de un ataque de lipotimia, á consecuencia del frío, el guardia civil, del 14 tercio de Caballería, Teodoro Ortega.

En la Casa de Socorro del distrito del Centro fueron asistidas por los médicos Sres. Terceño, Laforga y ayudante Sr. Veiga las siguientes personas:

Antonia Gómez, de veintidós años, sufría la dislocación de la cadera izquierda, por efecto de una caída sufrida en la calle del Arenal.

Lucas Gutiérrez, obrero municipal, fractura del brazo, sufrida en la calle de Preciados.

Por la tarde.

La nevada aumentó, puede decirse, después de medio día, y no cesó de caer nieve hasta después de las tres de la tarde, en que todo el pavimento de Madrid se encontraba por completo cubierto de nieve.

Escaso número de transeuntes se aventuraba á transitar, temerosos más del frío que de los resbalones. El tránsito de carros y de coches se paralizó casi por completo.

A las tres de la tarde cubría á Madrid una capa de nieve superior á diez centímetros de espesor.

Por aquí y allá se veían carros vacíos abandonados por sus dueños, y otros vehículos sin las caballerías del arrastre, que vigilaban personas dejadas allí con tal objeto.

Los coches de punto fueron retirados casi en su totalidad de las calles.

Por casualidad se veía alguno que otro.

El bando del alcalde.

Desde muy temprano se fijó en las esquinas de las calles un bando de la Alcaldía, recordando al comercio y á los porteros de las casas la obligación en que, por las Ordenanzas municipales, se encontraban de limpiar el trozo de acera correspondiente á sus respectivas demarcaciones.

El bando fué cumplido por la mayor parte de los comerciantes y porteros.

Limpiando la nieve.

A las tres de la tarde comenzó el barrido de las calles.

Brigadas de obreros municipales, provistos de sendas palas, escobas y mangas de riego empezaron la limpieza general de Madrid.

La Puerta del Sol—caso extraño—ha sido la más desatendida, y mientras todas sus calles afluentes se veían libres del estorbo, la Puerta del Sol continuaba, á las seis de la tarde, en un lamentable estado de suciedad.

Enormes lagunas impedían tomar los tranvías que, al detenerse en las paradas, encharcadas, presentaban al viandante el más terrible de los conflictos.

Multitud de personas han desfilado esta tarde por el Viaducto, desde donde se distinguía un espléndido y blanco panorama.

También estaba muy en carácter, como si se tratara de un Nacimiento de corcho, el jardinillo de la plaza de Oriente, recientemente construído con motivo del viaje de Poincaré.

En el Retiro.

El hermoso parque madrileño se ha visto invadido hoy por centenares de personas, ávidas de contemplar los preciosos paisajes nevados que allí se ofrecían con motivo del fenómeno meteorológico de hoy.

En el estanque del Palacio de Cristal, donde desde hace dos días se volvió á patinar, muchos aficionados han realizado hoy sus proezas deportivas.

También en el estanque grande la nieve cuajó sobre los témpanos de hielo, y había trozos que parecían enormes vedijas de algodón sobre las aguas.

Inútil es decir que los aficionados á la escultura abundaban por todas partes.

Frente al Palacio de Cristal se elevaban los bustos de Bombita y La Goya, con un cartelito que decía: «Comediantes y toreros.»

El Rey, Maura, Dato y Romanones también se veían reproducidos en efigie. Este último ostentaba la siguiente inscripción: «Pa mí que nieva.»

En otros puntos de Madrid también se veían bustos y estatuas construídos con mayor ó menor propiedad, y que eran producto de la viva imaginación y temperamento artístico de jóvenes madrileños de buen humor.

En San Antón.

A pesar de lo desapacible del día y del pavimento cubierto de nieve, han acudido algunos jinetes á la iglesia de San Antón, con motivo de la festividad del día.

El suelo, que estaba muy resbaladizo, porque la nieve que caía era puro hielo, que en seguida adquiría una dureza extraordinaria, presentando una superficie peligrosa, no era obstáculo para el paso de los caballos y mulas, que han recorrido, como otros años, las calles de la Montera y Hortaleza.

Claro está que la concurrencia ha sido muy pequeña, y la gente comentaba el buen humor de los que se arriesgaban, en día como hoy, á hacer la tradicional visita.

Hambre y frío.

En la Casa de Socorro del Centro fueron asistidas Gregoria Sánchez, Mercedes Suárez y María García.

Estas tres infelices mujeres se presentaron desfallecidas, á causa de un estado de postración extrema por falta de alimentos.

Se las socorrió en tres ocasiones distintas, pues tres fueron las veces que acudieron á la caridad de la Casa de Socorro con tazas de caldo. Después se marcharon, y se ignora cómo pasarán la noche.

En provincias

EN TERUEL

¡A 20 bajo cero!

TERUEL. (Viernes, noche.) Hace un frío intensísimo.

Durante la noche, el termómetro ha llegado á marcar 20 grados bajo cero.

EN HUESCA

HUESCA. (Viernes, noche.) Desde hace cuatro días el frío es intensísimo.

Marca el termómetro diez grados bajo cero.

No se recuerda invierno tan crudo como éste.

EN CIUDAD REAL

CIUDAD REAL. (Sábado, mañana.) Después de los intensísimos fríos de estos días pasados, llevamos doce horas de copiosa nevada.

Según noticias que se reciben de los pueblos cercanos, á la parte montañosa de esta comarca han bajado hasta las mismas casas de los poblados muchos lobos, que atacan á los animales domésticos.

En una choza de estos contornos se ha encontrado á un hombre en gravísimo estado á consecuencia del frío.

EN TOLEDO

9 bajo cero.

TOLEDO. (Sábado, tarde.) Ha descendido la temperatura á 9 grados bajo cero.

A consecuencia de tal descenso ha empezado á nevar en las primeras horas de la mañana, continuando hasta ahora.

La nieve alcanza más de 5 centímetros

Los operarios del Municipio trabajan en la limpieza de las calles.

EN CATALUÑA

BARCELONA. (Sábado, tarde.) Continúa el frío. A pesar de la lluvia de anoche y la caída á primera hora de la mañana, la nieve sigue en las calles y plazas, en especial del Ensanche, dejándolas intransitables.

El estado de las calles demuestra el abandono que de algún tiempo á esta parte hay en los servicios municipales.

Más que la crudeza del tiempo, motiva que apenas se vea gente por la calle de noche, los peligros que al transeunte ofrecen los infinitos baches y montones de nieve congelada que hay en todas las vías públicas.

Una Comisión de cocheros ha visitado al alcalde, para quejarse.

También le ha visitado la Junta directiva de la Unión de alquiladores de coches, para protestar del estado de suciedad de las calles, que tanto perjudica al tránsito rodado.

Hoy han reanudado el servicio los ómnibus, coches y demás vehículos, registrándose numerosas caídas.

Ayer tarde nevó en diversas poblaciones de Cataluña.

El expreso de la frontera llegó anoche, sin enlazar en Cerbere con el procedente de Francia.

EN CADIZ

CADIZ. (Sábado, tarde.) A pesar del duro temporal que reina, salió á las ocho de la mañana el vapor «Delfín», llevando á Canarias 340 quintos que llegaron en el tren de la madrugada. Más tarde arreció el temporal.

Es posible que se suspenda por esta causa el embarque de los 250 quintos que deben llegar en dos trenes para marchar á Canarias.

Caso de que mejore el tiempo, partirán mañana.

Por causa del temporal aplazó también su viaje á Larache el vapor «Canalejas», con centenares de quintos y soldados que cumplieron licencia.

El buque, que había salido para Tánger al amanecer, tuvo que regresar de arribada forzosa.

EN ALCOY

ALCOY. (Sábado, tarde.) Comienza á nevar copiosamente.

En el Extranjero

EN FRANCIA

PARIS. Las noticias que llegan de los departamentos son desoladoras.

El frío es horrible.

Los meteorologistas dicen que las temperaturas bajas van á durar.

Nieva en las regiones de Montauban, Perpiñán, Limoges, Bezieres, Tolosa, Marsella y otras muchas.

Los trenes llegan con grandes retrasos.

En muchos sitios se registran accidentes, debidos á la nieve y al frío, como hundimientos, caídas, congestiones, etc.

La mortalidad por enfermedades del aparato respiratorio es muy grande en toda Francia.

EN ALEMANIA

BERLIN. El frío es espantoso en toda Alemania.

Sobre el Elba navegan enormes témpanos.

En Baviera, las nevadas son tan copiosas, que los trenes no circulan.

En los Alpes bávaros se han producido avalanchas.

La navegación es suspendida en el Rhin, por Duisburgo.

EN AUSTRIA

VIENA. Reina un frío intenso.

El termómetro señala aquí 12 grados bajo cero.

Nieva de un modo increíble en los Alpes estirianos y tiroleses.

Las avalanchas han causado accidentes mortales.

Los ríos acarrean enormes bloques de hielo.

Es muy peligrosa la navegación por el Danubio.

EN RUMANIA

BUCAREST. La temperatura es cruel.

Grandes témpanos navegan sobre el Danubio.

Los barcos marchan muy despacio para evitarlos.

Los capitanes de los vapores que zarparon ayer de Braila han dicho que es segura la suspensión de la navegación.

EN LOS ESTADOS UNIDOS

NUEVA YORK. Otra vez ha vuelto á elevarse la temperatura.

Un viento glacial, de una velocidad de 110 kilómetros por hora, sopla sobre la población.

Tres mil personas que carecen de pan, abrigo y domicilio sitiaron ayer el Asilo municipal, que ya estaba lleno de desgraciados.

Fué preciso darles habitación á bordo de doce *ferry-boats* y en la capilla del Depósito de cadáveres.

A causa de la violencia del viento hubo que lamentar tres accidentes mortales.

Un obrero fué arrojado al suelo desde lo alto de un gasómetro.

Dos personas fueron derribadas delante de otros tantos autos, que las mataron.

El tráfico está suspendido en el puerto de Nueva York.

El paquebote *Lapland* está inmovilizado en la parte baja del mismo, á causa de la violencia del oleaje.

El termómetro señala 17 grados bajo cero.

ESTADO DEL TIEMPO

Los datos facilitados por el Observatorio Central Meteorológico ponen de manifiesto la extensión y fuerza de la nevada, que alcanza á la mayoría de las regiones del Centro y Norte de la Península.

La temperatura ha sido, durante la madrugada última, tan extremada como en los días anteriores.

Unicamente en las provincias del litoral del SE. es relativamente benigno el temple del ambiente.

El barómetro marca presiones muy inferiores á las normales del mes, y las últimas apuntan á los cuadrantes del Norte.

En Andalucía se registran lluvias, que son copiosas en Sevilla y Huelva.

En el Estrecho de Gibraltar reina marejada y sopla con fuerza el NO.

PROVINCIAS

CAPITALES	Tempera. máxima	Temper.ª mínima	Lluvia en milís.
San Sebastián	»	»	»
Bilbao	2	— 4	»
Santander	6	0	»
Oviedo	5	— 8	»
Coruña	9	3	2
Pontevedra	10	— 5	6
Orense	»	»	»
León	2	— 5	»
Burgos	0	— 8	»
Valladolid	4	— 6	»
Salamanca	2	— 6	»
Zamora	5	— 5	»
Sta. Cruz Tenerife	»	»	»
Cáceres	6	— 1	7
Badajoz	0	— 1	»
Córdoba	7	1	4
Sevilla	12	4	11
Huelva	9	0	14
Málaga	12	4	2
Jaén	6	0	1
Granada	5	— 1	2
Almería	10	8	»
Murcia	10	0	»
Alicante	8	0	»
Valencia	7	0	»
Albacete	4	— 5	»
Ciudad Real	9	— 2	»
Cuenca	0	— 9	»
Segovia	0	— 7	»
Avila	1	— 6	1
Guadalajara	4	— 5	»
Soria	0	— 8	»
Huesca	7	— 7	»
Zaragoza	6	— 5	»
Teruel	1	—17	»
Barcelona	3	— 5	»
Palma	8	4	»

CASA REAL

Los condes de Superunda y Caudilla, presidente y secretario, respectivamente, de la Real Maestranza de Granada, han puesto en manos de S. M. un precioso álbum de los uniformes para la misma, recientemente aprobados.

Don Alfonso XIII agradeció el obsequio.

La Comisión mostró deseo de que las señoras é hijas de maestrantes de Granada puedan usar una venera, un escudo insignia por el estilo del adoptado en la de Sevilla, y el Monarca manifestó que sería aprobado, con mucho gusto, tan pronto como lo solicite la Maestranza.

El médico Sr. Alcobilla estuvo en Palacio á enseñar á S. M. el Rey un botiquín de urgencia.

Los condes de Romanones han visitado á Sus Majestades para participarles el próximo enlace de su primogénito.

Los Monarcas les dieron la más afectuosa enhorabuena.

A la salida, y aprovechando instantes, los periodistas palatinos preguntaron al conde:

—¿Nada nos dice de política?

Y contestó:

—Todo va bien, muy bien.

—¿Está usted contento del ministro de la Gobernación?

Y rápidamente exclamó:

—Eso no; es siempre un verdugo. Le abomino.

D. Ramón Planiol y el director de *El Mercurio*, de Cuba, encargados de hacer entrega de la bandera del acorazado *Alfonso XIII*, fueron recibidos por S. M.

Le manifestaron que la caja que la contenía no pudo ser trasportada á tiempo á Palacio por el temporal de nieves, y le suplicaron se dignara señalar otro día para entregarla.

El Rey accedió á ello.

La caja llegó á Palacio cuando los comisionados estaban conversando con el Monarca.

Han tenido audiencia con S. M. el Rey el obispo de Jaca D. Juan Izquierdo, D. Luis Molini, director de las obras del puerto de Sevilla; D. Alfonso Ruiz de Grijalba, D. Antonio María Fabié, D. Julián Juderías y don Gabriel Pastor.

Se trabaja en la capilla de San Lorenzo de El Escorial preparando el enterramiento definitivo de los restos mortales de S. A. la Infanta doña María Teresa.

Se calcula que estas obras se terminarán para el verano próximo.

La traslación de los restos se verificará cuando lleven en el *Pudridero* el tiempo debido.

Los doctores donostiarras D. Ramón Castañeda y D. Tomás Maíz han tenido audiencia con S. M. la Reina doña Victoria.

Dieron cuenta á la augusta señora de la recaudación obtenida en San Sebastián el *día de la flor*, que alcanzó la suma de 32.000 pesetas, é informaron á S. M. de la marcha del Sanatorio para pretuberculosos pobres, ya en funciones y en estado satisfactorio.

La Reina les ofreció secundarles en sus gestiones cerca del ministro de la Gobernación, para allegar recursos y dotar al Sanatorio de mayor número de camas.

También fué recibido por S. M. el padre Castilla, superior de los salesianos.

Ha salido para el Real Sitio de San Ildefonso el primer montero de S. M., señor conde de Maceda, á preparar la cacería regia de mañana en Ríofrío.

DEPURATIVO FUSTER
(GRAN PURIFICADOR DE LA SANGRE)
TOMADLO TODOS

«La Producción Nacional»

El próximo día 21 aparecerá el primer número de una notable revista agrariofinanciera con el título de *La Producción Nacional*, de cuya dirección está encargado un antiguo y distinguido periodista y ex gobernador civil muy conocedor de aquellas importantes materias, que hoy constituyen el nervio del problema nacional planteado á la solución de los Poderes públicos.

En *La Producción Nacional* colaborarán los hombres más eminentes de la política y de la literatura, é ilustrados ingenieros agrónomos y personalidades financieras de la mayor autoridad.

El objeto de la nueva revista es verdaderamente práctico: trabajar constantemente para conseguir la solución del problema agrario; ilustrar al labrador en lo que se refiere á los nuevos procedimientos para labrar las tierras, y facilitarle una información completa, detalladísima y exacta, de los precios de los mercados en lo que atañe á todos los productos del país.

La Producción Nacional—título simpático, que por sí solo constituye todo un programa—obtendrá indudablemente un gran éxito, por ser de verdadera utilidad para los labradores y para cuantos se dedican á los negocios financieros.

La nueva revista publicará en su primer número un interesante artículo del ilustre ex Presidente del Consejo de ministros señor conde de Romanones, quien tanta importancia concede al problema agrario.

También aparecerán en dicho número las firmas de publicistas tan notables como don Santiago Alba, D. Baldomero Argente, don Cristóbal de Castro y otras distinguidas personalidades.

CORSETS GUILLEN
LA ULTIMA MODA
Caballero de Gracia, 18 y 20. Teléfono 3-537.

2008 Ministerio de Cultura

BOLSA DE MADRID

FONDOS PUBLICOS	Día 16	Día 17
4 por 100 perpetuo interior.		
Serie F de 50.000 ptas. nominales..	78 30	78 35
» E de 25.000 » » ..	78 25	78 70
» D de 12.500 » » ..	80 00	80 00
» C de 5.000 » » ..	81 10	81 25
» B de 2.500 » » ..	81 75	82 05
» A de 500 » » ..	83 90	83 90
» G y H, de 100 y 200.....	85 50	84 25
En diferentes series.....	00 00	84 00
Fin corriente....	00 00	00 00
Fin próximo.	00 00	00 00
4 por 100 amortizable.		
Serie E de 25.000 ptas. nominales...	00 00	00 00
» D de 12.500 » » ..	89 10	00 00
» C de 5.000 » » ..	00 00	91 10
» B de 2.500 » » ..	00 00	00 00
» A de 500 » » ..	90 40	00 00
En diferentes series.....	00 00	00 00
5 por 100 amortizable.		
Serie F de 50.000 ptas. nominales..	99 30	00 00
» E de 25.000 » » ..	99 45	99 40
» D de 12.500 » » ..	99 65	99 65
» C de 5.000 » » ..	100 20	100 15
» B de 2.500 » » ..	100 30	100 15
» A de 500 » » ..	100 40	100 30
En diferentes series.....	000 00	000 00
Obligaciones del Tesoro.....	100 20	000 00
Cédulas del Hipotecario.....	96 85	96 85
Ayuntamiento de Madrid.		
Emp. 1868. Obligaciones 100 ptas....	78 00	00 00
Idem por resultas.....	84 00	84 00
Idem expropiaciones interior..	00 00	00 00
Idem íd. en el ensanche.....	93 50	00 00
Idem Deuda y Obras Villa Madrid...	84 00	84 00
Bancos y Sociedades.		
Acciones Banco de España.....	446 00	446 00
Compañía Arrendataria Tabacos....	000 00	283 00
Banco Hipotecario España.....	000 00	000 00
Idem Hispano-Americano.....	100 00	000 00
Idem Español de Crédito.....	112 00	000 00
Idem Español del Río de la Plata..	431 00	433 00
Idem Central Mejicano.....	00 00	00 00
Unión Española Explosivos.....	239 00	238 00
Acciones M. Z. A.....	462 75	000 00
Idem Norte de España	470 00	000 00
S. G. Azucarera, acs. preferentes...	47 00	45 75
Idem ordinarias.....	14 50	14 50
Idem Obligaciones amortizables....	77 00	00 00
Francos.	6 60	6 35
Libras.....	26 91	26 85
Después de la hora oficial, en el corro últimos cambios.		
4 por 100 interior, fin de mes.....	78 40	78 42
Idem próximo	00 00	00 00
Cambio más alto, fin de mes.....	78 45	78 42
Idem más bajo.....	78 35	78 40
Cambio más alto de próximo.....	00 00	00 00
Idem más bajo.....	00 00	00 00
Por la mañana en el Banco.		
Último cambio.....	00 00	00 00

CIERRE DE BARCELONA

4 por 100 interior (fin de mes).....	78 40
Nortes	94 05
Alicantes.....	92 70
Francos	6 45
Libras.....	26 86
Bolsín de la mañana:	
4 por 100 interior (fin de mes).....	78 42
Nortes.....	94 15
Alicantes.....	92 70
Francos.....	6 55

CIERRE DE BILBAO

Altos Hornos.....	299 50
Vizcaya.....	85 00
Explosivos.....	239 00
Industria y Comercio.....	190 00
Felgueras.....	40 00

Agua de Solares
Insustituible como agua de mesa.

GRAN MUNDO

El conde de Guendulain ha regresado de Pamplona, y la condesa regresará en breve.

—Han regresado del Extranjero el conde del Real y el marqués de los Narros.

—La bella embajadora de Austria-Hungría, Princesa de Furstenberg, permanecerá en la corte hasta fines del mes, y luego irá á pasar una temporada en Biarritz con sus hijos.

—Los señores de Belstegui han demorado su salida de París hasta fin de mes.

—El marqués de Santa Genoveva se encuentra restablecido de la dolencia que ha tenido

—Mucho se habla del concierto que ha organizado la Federación nacional de damas españolas para el lunes en la Comedia, y de la cual es presidente la marquesa de Unzá del Valle, y protectoras las duquesas de Hijar, Aliaga y Lécera; marquesa de Trives; condesas de Torreánaz, Villariezo y San Rafael; baronesa del Castillo de Chirel; señoras y señoritas de Codorníu de la Sierra, Torres de Luca de Teña, Mac Crohon de Céspedes, Perales, Romea y Figuera.

Los Reyes y toda la alta sociedad asistirán á la fiesta musical, en la cual tomarán parte el gran artista D. Eladio Chao, la señorita Blanca Ferrant y la señora de Cisneros, interpretando un magnífico programa.

M.

CALAMARES EN SU TINTA CRUZ ROJA
Enteros verdad. — Probadlos Exquisitos.

TEATRO REAL

La función del domingo.—«Aida».

El domingo 18 del actual, en función correspondiente al abono de tardes, se cantará en este teatro «Aida», la hermosa ópera de Verdi. Será interpretada por los eminentes artistas Cecilia Gagliardi, José Palet y Viglione Borghese.

En esta función, correspondiente al abono especial del primer centenario de Verdi, tomará parte la ilustre artista Eleonora de Cisneros.

CASA DE LA VILLA

Toma de posesión.

El alcalde, señor vizconde de Eza, ha dado posesión del cargo de presidente de la Casa de Socorro de la Universidad al concejal don Antonio Casero.

El acto revistió solemnidad, cambiándose entre el alcalde y el nuevo presidente los discursos de rúbrica.

El señor vizconde de Eza, al enterarse de las necesidades del benéfico establecimiento, ofreció al Sr. Casero hacer cuanto esté á su alcance para mejorar las condiciones de la referida Casa de Socorro.

Carros denunciados.

En el día de ayer han sido denunciados los siguientes carros:

Por ir montados sus conductores, 23; por llevar yeso sin lona, 1; por interceptar la vía pública, 5; por llevar más caballerías que las que marca la placa, 2; por verter escombros en la calle, 2; por descargar leña y carbón á deshora, 8, y por no querer retirarse de la vía, 1.

Recogida de mendigos.

En la noche anterior han sido recogidos por los guardias municipales 30 hombres, una mujer y 16 niños, y por los guardias de Seguridad una mujer y un hombre. En total: 49 personas.

Al Hospital Provincial pasó desde el campamento una mujer, procedente de la recogida del día anterior, llamada Victoria Santa Cruz, de cuarenta y nueve años, por padecer síntomas de enajenación mental.

Para bilis y estreñimiento, nada como el
AGUA DE CESTONA

La cruz de Alfonso XII para la Infanta doña Paz

El real decreto concediendo la gran cruz de Alfonso XII, que aparece en la «Gaceta» de hoy, dice así:

«Queriendo dar una prueba de mi Real aprecio á mi muy amada tía la Infanta doña María Paz de Borbón, y en atención á los relevantes méritos que ha contraído creando en Munich el «Pedagogium español», de acuerdo con el Consejo de ministros, vengo en concederle la gran cruz de la Orden civil de Alfonso XII.

Dado en Palacio á 16 de enero de 1914.—**Alfonso.**—El ministro de Instrucción pública y Bellas Artes, **Francisco Bergamín García.**»

Señores comerciantes de Madrid que recientemente han adquirido Caja Registradora «National»:

G. S. Jovellanos.—Jacometrezo, 19, farmacia.
«La Mahonesa.—Peligros, 4, confitería.
J. G. Jurgensen.—Infantas, 36, Dep. Dental.
Antonio Sanz.—Hortaleza, 62, ferretería.
A. Contreras.—Gta. Bilbao, 7, repostería.
Francisco Moreira.—San Bernardo, 50, bar.
J. M. Santos.—Plaza Mayor, 15, sombrerería.
Farmacia de «San Cayetano».—P. Rastro, 3.
Joaquín Flórez.—Fe, 14, tupi.
J. Lillo.—Carretera Valencia, 2, vinos.
D. Palacios.—Fuencarral, 9, sombrerería.
A. Morillo.—Los Madrazo, 8, comestibles.
Julián Ruiz.—Postas, 2, peletería.
Basilisa Ortega.—Galdo, 3, confecciones.
J. Jequier.—Peligros, 20, fornituras.
R. López.—Madera, 11, flores artificiales.
Leoncio Romillo.—Noviciado, 4, curtidos.
Antonio Feito.—Palma, 63, carnicería.
Antonio Pollán.—Luna, 10, tupi.
Cuéllar y Morales.—Preciados, 42, bar.
Ramón Zamorano.—Ancha, 59, bar.
Pascual Alvarez.—Luna, 14, vinos.
Antonio Vázquez.—San Bernardo, 20, bar.
M. Valiña.—Paseo de la Florida, 29, vinos.
Sánchez y Roca.—Colegiata, 11, molduras.
B. Rodríguez.—Plaza Sta. Ana, 2, pastelería.
N. Torres.—Lavapiés, 13, farmacia.
A Rodríguez.—Cra. Valencia, 16, confecnes.
C Martín.—Montera, 23, mantequería.
J. Montaves.—Fuencarral, 166, mercería.
M. del Río.—Recoletos, 13, comestibles.
M. del Río.—Alfonso XIII, 4, comestibles.
J. Revuelta.—Relatores, 1, vinos.
N. Martínez.—Sagunto, 14, comestibles.
Jesús Núñez.—Alcalá, 92, aceites.
V. Feito.—Espíritu Santo, 7, vinos.
Rafael Salgado.—Carmen, 4, bar.
E. Hernáez.—Fuencarral, 114, mercería.
J. Ayalde.—M. Valdeiglesias, 2, zapatería.
C. Nogueira.—Rodríguez S. Pedro, 20, vinos.
G. Roncero.—Carretera Aragón, 16, cereales.
Mauricio Rivera.—Colón, 15, vinos.
J. Ortiz.—Plaza San Ildefonso, 4, vinos.
J. Morales.—Puebla, 7, confecciones.
G. Cea.—Espíritu Santo, 5, comestibles.
T. Basteiro.—Botoneras, 5, confitería.
L. G. Fernández.—Espoz y Mina, 14, papel.ª
«Trust Anunciador».—Pez, 9
Peña y Compañía.—Mayor, 55, pañería.
Feliciano Condé.—San Bernardo, 26, tupi.
Alameda Herms.—Galileo, 16, comestibles.
J. Dalmau.—Fuentes, 12, electricidad.
J Echevarría.—Tudescos, 7, jabones.
Café «La Giralda».—Plaza del Progreso, 1.
J. Borreguero.—Palma, 68, farmacia.
M. L. Urquía.—Fuencarral, 74, mercería.
Pablo Gutiérrez.—Sagasta, 28, comestibles.
Emilio García.—Colón, 14, mercería.
J Sarrión.—San Bruno, 7, coloniales.
E. Ardura.—Echegaray, 21, vinos.
E. del Campo.—Belén, 4, hierros.
F. Cereijo.—San Marcos, 33, comestibles.
E. Zornoza.—Fuencarral, 1, mercería.
Emilio Rico.—Mayor, 86, comestibles.
L. de la Presa.—San Sebastián, 2, mercería.
Compañía Dental Española.—Madrazo, 13.
José Roch.—San Vicente, 28, farmacia.
Serrano Crespo.—Barquillo, 12, papelería.
F. Ciruelos.—Torija, 6, carnicería.
Pedro de Lucio.—Olózaga, 9 comestibles.
Modesto Segura.—Barquillo, 20, mercería.
M. Muñoz.—Princesa, 59, comestibles.
Cesáreo Alonso.—Fuencarral, 104, ortopedia.
Bar «Sigio XX».—Mesón de Paredes, 6.
Fco. Martín.—Montera, 23, confecciones.
C.ª Madrileña Urbanización.—Ciudad Lineal.
A. Fernández.—Plaza Sta. Ana, 6, cervecería.
Bar «¡Alegría!».—Glorieta de Atocha, 8.
López y Parla.—Atocha, 56, comestibles.
Coop. Socialista Madrileña.—Valencia, 5.
Economato Casa Moneda.—Jorge Juan, 7.
Manuel Alcalá.—Plaza del Angel, 19, vinos.
V. Aleixandre.—Atocha, 8, bisutería.
P. y Toledano.—Tres Cruces, 5, carnicería.
Juan Méndez.—Carretas, 3, postales.
José Martínez.—Plaza Mayor, 28, gorras.
Julia Ramos.—Fresa, 2, vinos.
Rico Hermanos.—Calatrava, 32, zapatería.
Bar «Monopol».—Alcalá, 23.

Telegramas de las ocho de la noche

La conducción del correo.

ALCOY. (Sábado, tarde.) El director de Comunicaciones ha escrito al alcalde de Alcoy manifestándole que interesa á esta población y á Gandía la reforma del horario de marcha que traiga el correo desde Muro.

La Cámara de Comercio, los fabricantes de paños y representantes de otras industrias y de las fuerzas vivas celebraron una reunión, acordando pedir que la conducción provisional del correo de Madrid se verifique desde Muro en automóvil, hasta que cumpla la Compañía la orden del Sr. Ortuño.

Preparativos electorales.

CASTELLÓN DE LA PLANA. (Sábado, tarde.) Ha llegado á Vinaroz, para recorrer el distrito, por el que aspira á la reelección, D. Ramón Saiz de Carlos.

Desgracias.

En Ayedar un vecino de sesenta y siete años, llamado José Badal, se cayó de una caballería que montaba y se fracturó el cráneo.

—De Vinaroz comunican que á la anciana Manuela Bover se le incendiaron las ropas y resultó con gravísimas quemaduras.

La visita de Bergamín.

BARCELONA. (Sábado, tarde.) Los profesores de la Escuela de Comercio de esta ciudad están contrariados, pues por la falta de tiempo no podrán obsequiar al ministro con el banquete que tenían proyectado, como gratitud por sus trabajos para el mejoramiento de la clase.

Han pedido al ministro que demore un día su llegada; pero no habiendo sido posible complacerles, han acordado obsequiarle con un «lunch».

—Para el próximo miércoles, los conservadores adictos al Sr. Dato y los jefes del Gobierno civil y Policía obsequiarán al ministro con otro «lunch».

—El gobernador ha remitido al Sr. Bergamín el programa de las visitas y excursiones que se proyectan en su obsequio.

—Uno de los establecimientos que desean ser visitados por el ministro, es la Escuela provincial de Artes y Oficios, instalada en la antigua fábrica de Batlló.

Entierro.

Esta mañana se ha celebrado el entierro de la madre del matador de toros Manuel Mejía (Bienvenida), quien llegó ayer de Madrid con otras personas de su familia para asistir al entierro.

Deportes.

El Centro excursionista de Cataluña ha acordado celebrar mañana un concurso y prueba de «skis» en el Tibidabo, que continúa nevado.

En favor de los sordomudos.

Mañana se efectuará en el Salón de Ciento del Ayuntamiento, organizado por la Sociedad de Socorros Mutuos de Sordomudos, el acto de la distribución de libretas de retiro de la Caja de pensiones entre sus socios.

Presidirá el gobernador civil.

Banquete.

La Junta del Ateneo Obrero obsequiará mañana con un banquete á los obreros pensionados por el ministerio de Fomento, que irán al Extranjero á perfeccionar sus estudios.

Excursión á Madrid.

La Sección de excursiones del Ateneo enciclopédico popular está organizando una excursión á Madrid, siendo ya numerosas las personas que se han dirigido al mismo en demanda de pormenores del viaje.

El viaje se efectuará en tren especial.

La colonia francesa.

La recepción de la colonia francesa, que se acostumbra celebrar á primeros de año, se efectuará mañana en el Consulado general de Francia.

Los nacionalistas.

En la próxima sesión que celebrará el Ayuntamiento, el concejal nacionalista Sr. Vidal y Valls declarará fuera de la minoría del partido al concejal Sr. Oriol Martorell, quien votó al radical Sr. Pich para la primera de las Tenencias.

Manifestación liberal.

Mañana se celebrará en Granollers la manifestación que anualmente organizan los elementos liberales para conmemorar el aniversario de la entrada de los carlistas en 1874 en aquella población.

Pueblo incomunicado.

Nos comunican de Tosa, provincia de Gerona, que se halla incomunicado desde hace tres días, á causa de las grandes nevadas caídas en aquella comarca.

Se hacen esfuerzos para dejar expedita la comunicación.

Traslado de un cónsul.

CADIZ. (Sábado, tarde.) En el expreso de mañana marchará á Santander, adonde ha sido trasladado, el cónsul de la República de Cuba, D. Ricardo Herrera.

Deja en Cádiz gratísimo recuerdo de su gestión, con la que contribuyó á estrechar los lazos entre España y Cuba.

Funerales por el marqués de Pidal.

SEVILLA. (Sábado, tarde.) En la catedral se han celebrado solemnes funerales por el alma del marqués de Pidal.

Asistió el Ayuntamiento, bajo mazas, presidido por el alcalde, marqués de Torrenueva.

Riña sangrienta.

En las proximidades de la fuente de Isabel II se encontraron los obreros Esteban Corraliza y Pedro Pérez León, que trabajaban en la corta de Tablada.

Cuestionaron sobre asuntos del trabajo, y, sacando las navajas, se acometieron con furia.

Pedro Pérez resultó muerto de una terrible cuchillada en el corazón.

El agresor también está herido gravemente en el cuello.

Las Mancomunidades castellanas.

CIUDAD REAL. (Sábado, tarde.) Valiosos elementos de varias provincias han pedido á sus representantes en las Diputaciones provinciales la inmediata celebración de la Asamblea para tratar del transcendental asunto de las Mancomunidades Castellanas.

UN TORO QUE SE DESMANDA

HERIDO GRAVISIMO

CIUDAD REAL. (Sábado, tarde.) Dicen del inmediato pueblo de Bolaños que se desmandó un toro y, alcanzando á un vecino, le corneó, causándole tan graves heridas en el vientre, que está agonizando.

GRAVE SITUACION

La revolución en Haití

Llega un crucero yanqui.

PUERTO PRINCIPE. La situación en Haití es cada vez más grave.

La insurrección toma grandes vuelos, sobre todo en la parte Norte, casi toda la cual está en poder de los revolucionarios, á pesar de las numerosas tropas que han llegado para batirles.

En vista de la situación gravísima por que se atraviesa, los Estados Unidos han enviado á toda prisa un crucero, el cual llegó hoy por la mañana á estas costas.

SALIDA DE PORTSMOUTH

Buques ingleses á España

LONDRES. Según se anunció, hoy ha salido de Portsmouth para España la segunda escuadra de cruceros.

A primeros de febrero irá también la cuarta división, para hacer un crucero por el Mediterráneo, durante el cual hará escala en algunos puertos españoles.

Finalmente, por aquella fecha, viajarán en la misma dirección las divisiones primera y tercera.

Francia y Alemania

Secretas maniobras de un dirigible.

PARIS. Ayer, á las cinco de la tarde, se elevó el globo dirigible «Ayudante Vincenot», y partió para cumplir una misión secreta.

Ha regresado á las diez de la mañana.

Se dice que ha estado en la frontera del Este haciendo experiencias para averiguar si durante la noche sería vista una flota aérea que atravesase la frontera.

Los preparativos alemanes.

PARIS. El corresponsal de «L'Echo de Paris» comunica desde Berlín que Alemania ha terminado ya por completo la organización de los armamentos.

Dice también que á lo que, en realidad, va el Kronprinz á Berlín es á adiestrarse en el mando de un Cuerpo de ejército.

Y termina indicando que Alemania ha quedado completamente preparada para cualquier contingencia, y que, á juzgar por las apariencias, debe existir algún grave conflicto muy próximo.

Siguen los temporales

En Alemania.

BERLIN. Continúan los temporales en toda Alemania.

El frío es también cada vez más insufrible.

Han muerto de frío varios campesinos.

En Italia.

ROMA. Está nevando en gran abundancia.

Las mismas noticias se reciben de toda la Península.

Los trenes llegan retrasadísimos.

En Francia.

PARIS. Parece que los temporales y el frío tienden á ceder.

La temperatura ha mejorado bastante.

PESAMES

El submarino "A 7,,

PARIS. Comunican de Londres que el submarino «A. núm. 7» no ha podido ser puesto á flote.

Como el barco llevaba oxígeno para cinco horas solamente, supónese que han muerto ya todos sus tripulantes.

Se han hecho desesperados esfuerzos para salvarles, pero nada se ha podido lograr.

M. Poincaré ha enviado ya un pésame sentidísimo al Rey de Inglaterra.

Se han enviado también otros telegramas de pésame.

Apollinaris
LA REINA DE LAS AGUAS DE MESA

VIDA DEPORTIVA

FOOT-BALL

El domingo se reanudarán las eliminatorias de los campeonatos de primera y segunda categoría de la región Centro, debiendo efectuarse los siguientes encuentros:

Campo Gimnástica.—A las nueve de la mañana: Segundo Athletic contra primero Unión Deportiva Crédit Lyonnais.—A las once: Segundo Gimnástica contra primero Cardenal Cisneros F. C.

Campo Athletic.—A las tres de la tarde: Primero Madrid F. C. contra primero Athletic Club.

EN LOS MINISTERIOS

INSTRUCCIÓN PÚBLICA

Institutos.

Por jubilación del catedrático del Instituto de Alicante D. Faustino Pérez Ortiz, se dan los ascensos de escala á D. Evaristo Serrano Rosales, D. José Torres Reina, D. Mariano Sánchez Buil, D. Joaquín López Correa, D. Francisco Franco Lozano, D. Joaquín López Robles, D. Juan Prat y Mas, D. Aciselo Campano Alfajeme, catedráticos de los Institutos de Jaén, Zaragoza, Badajoz, León, Castellón y Coruña, pasando á ocupar los números 325, 225, 85, 15, 45, 445, 145 y 5 del escalafón general de Institutos.

—Nombrando catedrático interino de Matemáticas del Instituto de Cartagena á don **Esteban Calderón Cases.**

Normales.

—Admitiendo la renuncia del cargo de directora interina de la Normal de Maestras de Jaén á doña Eduarda Corro, y nombrando para sustituirla á doña Victoria Durán Macías.

—Se nombran auxiliares de la sección de Ciencias de las Normales de Vitoria, León, Burgos y Teruel, á D. Félix Isaac Faro de la Vega, doña Trinidad Rodríguez Estébanez, D. Jesús Campos y doña Sebastiana Esteban y Lozano.

—Idem íd. íd. de la sección de Letras de las Normales de Teruel, Burgos, León y Valladolid, á doña María de los Dolores Autrán y Rodríguez de Trujillo, doña Florinda Blanco del Barco, D. José Sarmiento Lasuen, doña María de la Encarnación Vilda, D. Leandro Villán y D. Alfredo Tovar.

LOS TEATROS

ESTRENOS

«LA HIJA DEL GUARDA»

Martín.—Antonio Viérgol no ha tardado más de tres ó cuatro días en desquitarse del fracaso de Apolo. El público de Martín le aplaudió anoche franca y resueltamente por su zarzuela *La hija del guarda*, y al caer el telón les llamó á escena á él y al maestro Calleja, autor de la música, seis ó siete veces.

El asunto es pequeñito y de escaso interés. El libretista se propuso, sin duda, principal ó exclusivamente escribir un papel para Cándida Suárez y otro para Blanca, aprovechando así las excelentes aptitudes artísticas de estas dos lindas tiples y las simpatías de que en el público disfrutan.

La obra, en general, es alegre y graciosa. Tiene algunas ocurrencias afortunadas, sin que tampoco falten chistes que pudieron ser suprimidos en favor del buen gusto.

En resumen: *La hija del guarda* no es de lo mejor que Viérgol ha escrito; pero cumple ampliamente la misión de divertirnos durante tres cuartos de hora. Los aplausos unánimes de la concurrencia no dejaron acerca de este punto la menor duda.

De la música de Calleja, ligera y agradable, fueron repetidos tres números, en los cuales se lucieron mucho las hermanas Suárez.

De los demás intérpretes, merecen ser elogiados Nieves González y el Sr. Alaria.

También es de justicia felicitar á los escenógrafos Gayo y Ripoll por la bonita decoración de *La hija del guarda*.

CARAMANCHEL

GACETILLAS

Princesa.—Habiéndose agotado las localidades para todas las representaciones que se han dado en esta semana del célebre drama *La malquerida*, de Jacinto Benavente, el próximo domingo y el lunes por la noche y el martes por la tarde, se representará *La malquerida*.

El domingo, por la tarde, *Don Francisco de Quevedo*.

El domingo por la noche, en función popular á mitad de precios, *La malquerida*.

Apolo.—El domingo se pondrán en escena, en la sección de las cuatro, las aplaudidas obras *El día de Reyes* y *Musetta*, verificándose las dos últimas representaciones de la zarzuela de espectáculo *Los sobrinos del capitán Grant*, la que se representará en sección doble, á las seis de la tarde y á las diez de la noche.

Cómico.—El domingo se pondrán en escena, en este teatro, en las secciones de tarde y noche, las siguientes aplaudidísimas obras: á las cuatro, sencilla, *La gitanada*; á las cinco, sencilla, *La canción de la farándula*; á las seis y cuarto, doble, *La gitanada* y *La piedra azul*; á las diez y media, sencilla, *La piedra azul*, y á las once y media, sencilla, *La gitanada*.

En la próxima semana se verificará el estreno de la zarzuela cómica, en un acto, titulada: *El gran demócrata*.

Eslava.—Mañana domingo, variado espectáculo por secciones, representándose: á las cuatro menos cuarto de la tarde, la celebradísima opereta nueva *Las píldoras de Hércules*; á las seis, el divertidísimo *vaudeville*, reestrenado el viernes con extraordinario éxito, *La señorita Capricho*, tomando parte en la misma sección la popular tonadillera La Goya, que cantará los cuplés más selectos de su popular repertorio, y á las diez y cuarto de la noche, *Las píldoras de Hércules*, que constituyen el gran éxito teatral de la presente temporada.

A petición de gran número de familias que desean volver á aplaudir á La Goya en el repertorio de tonadillas y canciones que tan justa fama la han proporcionado, esta Empresa ha decidido organizar unos vermouths especiales los jueves y sábados, en los que tomará parte la gentil artista con sus últimas creaciones, representándose en la misma sección una opereta, escogida entre lo más selecto del repertorio.

Cervantes.—El próximo miércoles, 21 del corriente, tendrá lugar el estreno del juguete cómico, en dos actos, original de los señores Muñoz Seca y Pérez Fernández, titulado *López de Coría*, cuyo reparto se anunciará oportunamente.

CINES Y VARIETÉS

Cinema X.—Esta Empresa, que con brillantísimo éxito ha venido actuando hasta el pasado domingo 11 en el Gran Teatro, continúa proyectando en este local de su propiedad (Glorieta de Bilbao) su serie de grandes exclusivas.

Mañana, desde las cuatro de la tarde, grandes secciones, proyectándose las grandiosas películas, de intensa emoción, de extraordinario interés, *Juve contra Fantómas* (1.500 metros), *El muerto que mata* (3.000 metros) y *El policía apache* (1.500 metros), segunda, tercera y cuarta películas de la serie *Fantómas*.

Barbieri.—Esta noche y mañana se celebrarán en este teatro grandes bailes, que seguramente se verán tan concurridos como los anteriormente celebrados.

Ministerio de Cultura

EJÉRCITO Y ARMADA

ASUNTOS DE GUERRA

Bonificación.

Se concede derecho á disfrutar la del 10 por 100 sobre su sueldo al escribiente de primera de Oficinas militares D. Luis Augusto, y al escribiente de segunda de idem don Manuel Gómez López, y se da á estas disposiciones carácter general para lo sucesivo.

Matrimonio.

Se concede licencia para contraerlo á los capitanes de Artillería D. Pablo Bernardos Martín y D. Matías Zaragoza Usera.

Destino.

Al primer regimiento de Zapadores al celador de fortificación de segunda D. Antonio Alventosa.

Retenciones.

Se dispone se considere de general aplicación para todo el ejército de operaciones en África, mientras dure la campaña, la real orden de 2 de marzo de 1912, sobre suspensión de retenciones sobre los sueldos.

El general Aldave.

En telegrama de las doce se manifiesta desde Valencia al ministro que, dentro de la gravedad, el general Aldave ha experimentado una pequeña mejoría.

SUCESOS DEL DIA

Arrollado por una máquina.

En el paso á nivel de San Antonio de la Florida fué arrollado por una máquina de maniobras el obrero ferroviario Juan Macho Serrano, que resultó con graves heridas en el pie derecho.

Se le prestó auxilio en el servicio sanitario de la estación, siendo trasladado al hospital.

Los braseros.

Raro es el día que los clásicos braseros no dan que hacer á las Casas de Socorro.

Travesuras de chicos y muchas veces descuidos de los padres son las causas de las desgracias que tan á menudo ocurren.

Ayer se cayó sobre la lumbre de uno de esos braseros, que no tenía alambrera, la niña de un año Micaela Pérez García, en el domicilio de sus padres, Embajadores, 70.

Fué curada de quemaduras graves en las piernas y en la cara por los médicos de guardia de la Casa de Socorro de la Inclusa.

AUTOMOVILES

MADRID Goya, 6 — **Daimler** — BARCELONA Paseo Gracia 87

ALCANCE POLITICO

El Gobierno ha recibido un expresivo telegrama de la *Revista Bética*, de Sevilla, en el que ésta se asocia a los aplausos que los periodistas madrileños tributaron al Rey con ocasión de su visita á la Colonia de la Prensa.

*

La recaudación, según los datos recibidos en Hacienda, ha ofrecido en esta primera quincena una baja, con relación á la obtenida en igual quincena del año anterior, de 462.894 pesetas.

*

El señor conde de Romanones cumplimentó hoy á S. M. el Rey.

Su permanencia en el regio alcázar fué de unos tres cuartos de hora.

*

Esta tarde ha marchado á Alicante y Crevillente, en viaje de propaganda política, el Sr. Alvarez (D. M.).

*

En el sudexpreso han llegado á Madrid los altos funcionarios de la Compañía de Ríotinto que vienen á conferenciar con el Gobierno acerca del conflicto obrero.

Dichos funcionarios, que son, como hemos dicho, el presidente y dos vocales del Consejo de administración, estuvieron esta tarde en el ministerio de la Gobernación, donde les aguardaba el Sr. Dato.

La conferencia con éste fué muy detenida. Sin embargo, nada concreto quedaría convenido en ella, cuando al separarse quedaron en volver á tener una nueva entrevista.

El Sr. Sánchez Guerra, al recibir á última hora de la tarde á los periodistas, les manifestó que no conocía detalles de la anterior entrevista; pero que creía que de ella había sacado el jefe del Gobierno buena impresión.

Instantes después recibió el ministro de la Gobernación á los representantes obreros, que iban deseosos de conocer noticias de la referida conferencia, y á quienes no pudo complacer por el momento el ministro, por no tener éste aún referencia exacta de lo ocurrido en ella.

*

El gobernador de Cáceres comunica que en Portugal sigue la huelga de ferroviarios, y que por esta causa continúan sin llegar los trenes de aquella República.

*

A pesar de lo que se ha dicho con referencia á una entrevista celebrada entre el señor marqués de Alhucemas y el señor Presidente del Consejo, es lo cierto que se trata de una fantasía, pues tal visita nos consta autorizadamente que no ha tenido lugar.

*

Ampliando la referencia brevísima que ya hemos dado acerca de la conferencia del Presidente del Consejo con los representantes de la Compañía minera de Ríotinto, podemos añadir que el Sr. Dato hizo una exposición clara y metódica de cuanto hasta ahora se había hecho por la Comisión arbitral, aportando toda clase de antecedentes en las dos horas que tuvo de duración la conferencia.

Los representantes de la Compañía, que estuvieron deferentísimos con el jefe del Gobierno, ofrecieron á éste deliberar sobre los extremos que les habían sido expuestos, añadiendo que necesitaban, antes de adoptar resolución alguna, conocer qué puntos están dispuestos los obreros á someter al arbitraje.

El Sr. Dato ha solicitado, en vista de ello, de los obreros que le envíen una nota en que consten dichos extremos.

El jefe del Gobierno, sin prejuzgar lo que pueda pasar, confía en que unos y otros se inspirarán en deseos de concordia, para llegar á una solución amistosa.

Participaciones falsas

En el Juzgado de guardia han empezado á presentarse desde las dos de la tarde varias personas, que llegaron á unas treinta, que llevaban participaciones de un décimo del número favorecido con el segundo premio en el sorteo de la Lotería nacional celebrado el día 11.

Denunciaron á José Martínez, que es quien había dado las participaciones, y que ha desaparecido de su domicilio.

Su desaparición hace sospechar que haya vendido mayor número de participaciones de las correspondientes al décimo.

Las presentadas por las personas que hicieron la denuncia son de una peseta y de cincuenta céntimos.

Se calcula que habrá vendido unas 80 participaciones.

Biscuit glacé

y exquisitos helados de chantilly y cremas americanas.

Refrescos espumosos.

Legítimo chantilly en platitos, cajitas y pasteles.

Yoghourt, leche cuajada búlgara, recomendada por todas las eminencias médicas.

Casa de moda.

LA INDIA. Montera, 12, teléfono 4.168.

Doña Encarnación Castelló

Con vivo sentimiento nos hemos enterado de la muerte inesperada de doña Encarnación Castelló, esposa de nuestro querido amigo D. Luis Silvela, propietario y director de nuestro colega *La Mañana*.

La dolorosa noticia causará honda impresión en cuantos conocieron y, al conocerla, lógicamente estimaron á la bondadosa dama que acaba de fallecer.

Era doña Encarnación Castelló el encanto de un hogar, que, con sus grandes virtudes, hizo feliz y gala de la sociedad madrileña, donde su carácter amable, formado de sencillez y afabilidad en el trato, la conquistaron unánimes y devotas simpatías.

Conservó siempre una modestia encantadora, y su caridad inagotable procuraba guardar constantemente el mayor silencio.

También era el suyo un espíritu cultivado, de una ilustración poco común, que se traducía en su amena y siempre discreta conversación, donde se apreciaba un ingenio vivo y una exquisita corrección.

Comprendemos la pena que en estos dolorosos momentos pasa D. Luis Silvela, á quien nos unen vínculos de un inquebrantable afecto y de un cariñoso compañerismo. La inmensa desgracia que sufre es de las que no admiten consuelos.

Acepte nuestro pésame más sincero, y tenga la seguridad de que, en pensamiento y de corazón, nos asociamos á su duelo.

Para el Santo de S. M. el Rey

Condecoraciones, sables, espadas, espadines y demás efectos para uniformes civiles, diplomáticos, Casa Real, Ordenes Militares, Reales Maestranzas, Ejército y Armada. La mejor casa, más acreditada y económica: **N. MARTIN**, Proveedor de la Real Casa y de la Cooperativa del Ministerio de la Guerra, ARENAL, 14.—MADRID.

Sigue la nevada

A las ocho y media de la noche, cuando algunas calles empezaban á estar limpias de nieve, se reproduce la nevada.

Es poco copiosa.

La lipotimia.

Un muchacho de doce años, llamado Damián Verde, dependiente de una camisería de la calle Mayor, cayó en la plaza de Castelar con una lipotimia aguda, dolencia momentánea, producida por el frío excesivo.

Si no hubiera sido recogido por varios transeuntes, entre ellos un estudiante de Medicina, lo hubiera pasado muy mal, tendido sobre la nieve.

Conducido á la Casa de Socorro, privado de sentido, fué asistido convenientemente y conducido á su domicilio en estado grave.

Soldados accidentados.

Durante la formación militar con motivo del entierro del general Polavieja se sintieron indispuestos tres soldados de Ingenieros, que tuvieron que ser conducidos á la Casa de Socorro del Congreso, donde fueron asistidos por los doctores Latorre, Del Río y ayudante Sr. Rojo.

Allí se les dió caldo y se les tuvo al lado de la calefacción algún tiempo, con lo que se sintieron reanimados.

Los soldados eran Avelino Palentino, Juan Navas y Domingo Pozo.

Congreso.

En esta Casa de Socorro fué asistido únicamente José Montol, de sesenta y ocho años, de la fractura del peroné izquierdo, sufrida en la carrera de San Jerónimo.

Anastasio Alvarez, de veintitrés años, por una caída producida en el Retiro. Sufría una contusión en la ceja izquierda.

Hospicio.

En esta Casa de Socorro fueron asistidas dos muchachas de servir, Petra Prieto, que resbaló en la calle del Caballero de Gracia, y sufrió la fractura del radio izquierdo.

La otra doméstica es Luisa de la Cruz, que se produjo una herida incisopunzante, con sección de la arteria radiopalmar de una mano, por habérsele roto una botella que llevaba, al caer en la calle de Pelayo.

Palacio.

En esta Casa de Socorro fué asistida Ramona Méndez, asilada de Santa Cristina, que al caerse por unos desmontes de la Moncloa sufrió la fractura de la pierna derecha.

EN MIRANDA DE EBRO

MIRANDA. (Sábado, noche.) El temporal es muy grande.

A las diez de la mañana la temperatura era de cinco grados bajo cero.

La espesa capa de nieve ha cuajado en calles y caminos.

Faltan peones para limpiar las calles de la nieve que las obstruye.

Sigue el Ayuntamiento facilitando raciones á los necesitados; pero esto no es suficiente, y si el temporal persiste, será preciso solicitar socorros del Gobierno para conjurar la miseria, que aumenta por la falta de trabajo.

La duquesa de Nájera

La grave enfermedad que aquejaba á la señora duquesa de Nájera ha tenido funesto desenlace á las cinco de la tarde.

A esa hora falleció la ilustre dama, después de recibir los Santos Sacramentos y la bendición de Su Santidad.

Doña Carlota Santamarca y Donato, por cuya muerte vestirán luto muchas familias aristocráticas, estaba en posesión de los títulos de condesa de Santamarca, duquesa de Nájera, marquesa de Sierra Bullones, de Montealegre, de Guevara y de Quintana del Marco, condesa de Oñate, de Treviño y de Castronuevo.

Era hermana política de las marquesas viuda del Riscal y de San Lorenzo de Valle Umbroso, de la condesa de Villaseñor y de los marqueses de Aguilar de Campoo.

La aristocrática dama, tan conocida en los salones del gran mundo, contaba muchas simpatías en la buena sociedad madrileña.

Descanse en paz y reciba toda su distinguida familia la expresión de nuestro sincero pésame.

Casa Valentín Martín

BERNARDO MARTIN

Cafés superiores, legítimos de Puerto Rico, Caracolillo y Moka.

PRECIADOS, 8.

NOTICIAS GENERALES

El Rey Víctor Manuel de Italia ha concedido la gran cruz de la Corona á nuestro notable jurisconsulto D. Francisco Lastres, abogado consultor de la Embajada italiana en Madrid, por sus dilatados servicios á la colonia y súbditos de aquella nación.

Nuestra enhorabuena al respetable amigo.

Juventud del Centro de Instrucción Comercial.—La Comisión de gobierno de esta sección tiene el gusto de invitar á todos sus socios, así como también á los del Centro, á su primera *matinée*, que se celebrará en el salón del mismo mañana domingo, á las cinco de la tarde.

Basta una sola prueba, para decidirse por la riquísima *Agua de Colonia Orive*.

No hay tos catarral que resista á los efectos calmantes de la pasta del Dr. Andreu.

La «Gaceta» del día 15 publica las convocatorias para las juntas generales, ordinaria y extraordinaria, que la Sociedad Colonia del Doctor Rubio celebrará el 31 del corriente, á las cuatro de la tarde, en la presidencia de la Cámara de Comercio, Carretas, 14.

Organizado por «Juventud», del Centro Gallego, el domingo 18, á las nueve y media de la noche, se celebrará en los salones de esta Sociedad un gran baile, amenizado por un notable sexteto. Los socios pueden asistir con sus familias.

Ha sido pedida la mano de la distinguida Srta. Consuelo Santos Ruiz, para el joven D. José María Gurich, hijo de nuestro querido amigo el ex concejal por el distrito del Congreso.

La boda se verificará en la próxima primavera.

El domingo 18 del corriente, á las seis de la tarde, continuará, en el Ateneo de Madrid, la Sección de Literatura, leyendo D. Ramón del Valle Inclán varias composiciones suyas.

ULTIMA HORA

El obispo de Río Wamba.

CADIZ. (Sábado, noche.) En el expreso ha marchado al Puerto de Santa María el obispo de Río Wamba, llegado ayer del Ecuador.

Después de pasar allí varios días marchará á Sevilla, Málaga y Barcelona, marchando después á Roma.

Llegada del nuncio.

CARTAGENA. (Sábado, noche.) En el tren correo ha llegado el nuncio de Su Santidad, acompañado del obispo de Cartagena.

En la estación esperaban numeroso público y todo el elemento oficial.

El alcalde, D. Carlos Tapia, le saludó en nombre de la ciudad.

La comitiva se dirigió al templo de la Caridad, donde se cantó un Tedeum.

Después fueron al Ayuntamiento, siendo recibidos por la Corporación, con los maceros.

En el salón regio se colocaron el nuncio, el obispo de Cartagena, el alcalde, el gobernador militar, el comandante del apostadero y los concejales.

Seguidamente se celebró la recepción popular, desfilando numerosísimas señoras, todas las clases sociales, el elemento oficial, personalidades y gente del pueblo.

El nuncio se hospeda en el Santo Hospital de la Caridad, donde ha invitado á comer al alcalde, al gobernador militar, al general del apostadero, á varias autoridades eclesiásticas y al hermano mayor de la Junta de Gobierno del Hospital.

Por la tarde marchará á Madrid, despidiéndole con iguales pruebas de afecto que á la llegada.

El coronel Vives.

ALGECIRAS. (Sábado, noche.) En el vapor correo «Vicente Ferrer» ha llegado, procedente de Ceuta, el coronel de Ingenieros Sr. Vives, que va á Madrid.

Trabajadores que regresan.

Han sido muchísimos los trabajadores que han venido á bordo del vapor «Vicente Ferrer», procedentes de Ceuta, donde no han encontrado trabajo.

Llegada de reclutas.

Ha llegado un tren militar especial que ha traído la segunda expedición de reclutas, que van destinados á las guarniciones de Ceuta y de esta provincia.

Mañana saldrá el «Vicente Ferrer» para Ceuta, llevando á bordo infinidad de reclutas.

El frío.

El tiempo sigue siendo frío.

Llueve sin cesar y reina un fuerte vendaval.

Arrollado por un tren.

TERUEL. (Sábado, noche.) Un tren minero ha arrollado en Ojos Negros al forjador Blas Ferruella, natural de Valencia.

La víctima falleció momentos después de ocurrir el accidente.

Fiesta de una barriada.

En el barrio de San Julián se ha celebrado la festividad de San Antón.

Los bailes estuvieron muy animados, á pesar del frío.

Los sucesos de Portugal

VIGO. (Sábado, noche.) Procedente de Buenos Aires, ha llegado hoy á este puerto el vapor inglés *Deseado*.

A causa de la huelga de los ferroviarios portugueses, dicho vapor trajo para Vigo la correspondencia continental que debía ser desembarcada en Lisboa.

Aquí dejó nada menos que 239 sacas para distribución y reexpedición á los puntos de destino.

En la operación se tardará bastante tiempo, por la falta de personal de Correos en esta Administración.

También ha dejado aquí el buque inglés sesenta pasajeros portugueses, que marcharán directamente á sus casas, por no poder hacerlo desde Lisboa.

Las últimas noticias recibidas dicen que continúan en absoluto paralizados los servicios de comunicaciones entre Lisboa y las poblaciones del interior de Portugal.

ESPECTACULOS

EL CARTEL PARA EL DIA 18

REAL.—5 (función 44 de abono, 18 del turno primero), Aida.

PRINCESA.—5,30 Don Francisco de Quevedo.

10 (popular), La malquerida y Los chorros del oro.

ESPAÑOL.—4,30, Los leales.

9,30, Los leales.

COMEDIA.—5, El orgullo de Albacete.

9,45, El orgullo de Albacete.

LARA.—4,30, Sangre gorda, El abanico de Celia (tres actos) y Mary Bruni.

9,30 (sencilla), Abuela y nieta y Mary Bruni.—10,30 (doble), Los pastores (dos actos) y Mary Bruni.

APOLO.—4 (doble), El día de Reyes y Musetta.—6 (doble), Los sobrinos del capitán Grant.

10 (doble), Los sobrinos del capitán Grant (última representación definitivamente).

PRICE.—4,30, La viuda alegre.

9,15, Marina y Los cadetes de la Reina.

COMICO. — 4 (sencilla), La gitanada.—5 (sencilla), La canción de la farándula.—6,15 (doble), La gitanada y la piedra azul.

10,30 (sencilla), La piedra azul.—11,30 (sencilla), La gitanada.

CERVANTES.—4,30 (función entera), El modelo de Virtudes (dos actos y una película) y Trampa y cartón (dos actos y varias películas).

10 (sencilla), Lista de Correos.—11 (doble), Como buitres... (dos actos).

ESLAVA. — 3,45 (doble), Las píldoras de Hércules.—6 (doble), La señorita Capricho y La Goya con su repertorio.

10,15 (doble), Las píldoras de Hércules.

NOVEDADES.—3,45 (doble), La Faraona (dos actos).—6 Matías López.—7,30, El gran simulacro.

9,15, El golfo de Guinea.—10,45 (doble), La Faraona (dos actos).

MARTIN. — 4, La última hora.—5,15, El húsar de la Guardia. — 6,30, Molinos de viento. — 7,30, La hija del guarda.

10,15, La última hora.—11,30, La hija del guarda.

TEATRO INFANTA ISABEL.—4,15, La sombra del padre y La Argentinita.—6,30, Por las nubes y La Argentinita.

10, El centenario y La Argentinita.

COLISEO IMPERIAL.—Secciones á las 3,15, 5, 6,30 y 9,30.—Cinematografo, Sr. Juliano y la Srta. Salcedo.

ZARZUELA. — Gran acontecimiento cinematográfico.—Secciones de 5 de la tarde á 12,30 de la noche.—Butaca, 0,75.—Palcos, 2,50.

GRAN TEATRO. — 4 (sencilla), Colosal programa.—5 (sencilla), Parsifal con orquesta y películas cómicas.—6,15, Entre hombres y fieras y varias cómicas.

10, Sección monstruo, Entre hombres fieras y Parsifal.—Butaca, 0,50.—General, 0,15.

TEATRO ALVAREZ QUINTERO.—De 5 á 12,30, Sección continua de cinematógrafo.

PRINCIPE ALFONSO.—Rey de los cinematógrafos.—Exito: Las tres gotas de veneno.

CINEMA X.—(Gloriela de Bilbao.)—Grandes secciones de cinematógrafo desde las 4 de la tarde.—Juve contra Fantomas (1.500 metros), El muerto que mata (3.000 metros) y El policía apache (1.500 metros) (segunda, tercera y cuarta de la serie Fantomas).

SALON DORE.—Sección continua. — Exito grandioso: Magda.

AVISOS UTILES

Las píldoras Pink valen más que el oro

Las Píldoras Pink valen más que el oro, puesto que curan.

La acción, notablemente poderosa, que las Píldoras Pink ejercen en la sangre, regenerándola, y en el sistema nervioso, tonificándole, les comunica propiedades curativas tan preciosas como innegables en todos los casos de anemia, debilidad general y cuantas enfermedades proceden de la pobreza de sangre ó de la debilidad del sistema nervioso.

Que la enfermedad sea reciente ó antigua, que el enfermo sea joven ó viejo, no tarda en manifestarse el benéfico efecto de las Píldoras Pink; á los pocos días de tratamiento ya se siente mejor el enfermo y no tarda en curarse por completo. Las Píldoras Pink han curado á enfermos que se creían incurables, y estos mismos son los que las recomiendan á los que padecen.

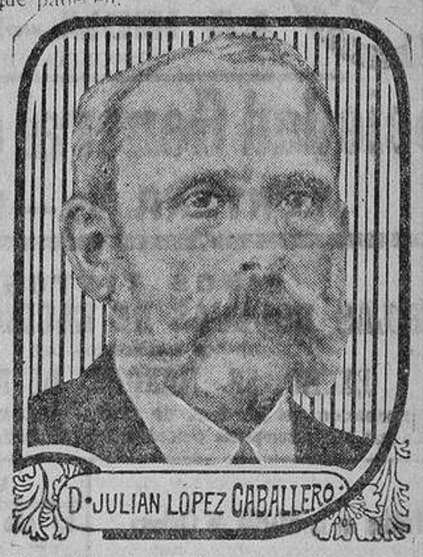

D. Julián López Caballero, que vive en el Ferrol, calle Real, núm. 151, escribe lo siguiente:

«Envío á usted, con agradecimiento, el testimonio de mi perfecta curación, obtenida merced á las Píldoras Pink. En efecto, cuando empecé á tomarlas me hallaba en tan deplorable estado de salud, que la vida me parecía una pesada carga. La anemia se había apoderado de mí hasta el punto de que carecía de fuerzas, tanto moral como físicamente. Ya casi no podía alimentarme: me daban frecuentes vahídos y había perdido la memoria. Cuando me decidí á tomar las Píldoras Pink había experimentado ya infinito número de remedios, sin conseguir alivio alguno. Maravilloso ha sido el efecto de estas píldoras, pues habiéndome encontrado tan mal, por fin me veo restablecido en absoluto. Crea usted que soy convencido propagandista de su incomparable remedio.»

Las Píldoras Pink se hallan de venta en todas las farmacias al precio de 4 pesetas la caja y 21 pesetas las seis cajas.

Señoras Visitad la Casa de ropa blanca.—CRUZ, núm. 41.

Millones de esponjas

pescadas con barcos propios. Cepillería fina, plumeros, escobones, limpiabarros, etc.

Ronuk, brillo ideal para suelos. Perfuma, desinfecta. Abonos. Servicios sueltos.

Gratis. Cajas de **Saponia** para lavar ropa.

Alexiades, Infantas, 13. Tel. 3.062.

TOS.—Se cura con el *Jarabe Orive* Borrell.

EL SOL Joyería. Relojería. Compro Alhajas. Costanilla de los Angeles, 11

Chancios de goma

y BOTAS SUIZAS, gran liquidación.

LA IMPERIAL: Pta. del Sol, 13; Arenal, 1, y Duque de Rivas, 4.

Imp. de LA CORRESPONDENCIA DE ESPAÑA. Factor, 7.

Proveedores de la Casa Real Española.

La buena mujer de su casa que conoce el valor del

BOVRIL

nunca se halla sin tenerlo en la casa. Es tal el valor del BOVRIL para los enfermos que miles de Médicos y enfermeras jamas se hallan sin él.

Agentes: A. CONRAD Y. Ca. (S. en C.), BILBAO.

JAQUECAS DOLOR DE CABEZA SE CALMAN EN EL ACTO

con **Valerolina Monreal**, más eficaz que la antipirina é inofensiva. Una y 3 ptas. caja. Arenal, 2. Martín y Durán y P. Martín.—Sevilla «El Globo», Laraña 4. — Barcª, Andreu, Uriach y Rivas.

Sueño Los enfermos, las personas de temperamento nervioso, las que se dedican á trabajos mentales y las que accidentalmente se encuentran excitadas ó experimentan algún disgusto ó contrariedad hallarán **un sueño** tranquilo, natural, tomando antes de acostarse el ELIXIR VERONAL del **Dr. Bustamante.** **Sueño**

FARMACIAS Y DROGUERIAS

2008 Ministerio de Cultura

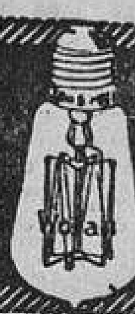

Lampara Wotan

Con filamento
: : estirado : :
: irrompible :

MARCA REGISTRADA

EL RENO

VERDADERO **KEFIR** DEL CAUCASO

ÚNICO DESPACHO

Teléfono 382.

ESPUMOSOS HERRANZ

ELABORADO BAJO LA DIRECCION DEL DOCTOR BAYOD

Alcalá, 14. PALACIO DE LA EQUITATIVA

DOLOR DE CABEZA

Neuralgias y jaquecas desaparecen en cinco minutos con la

HEMICRANINA

del Dr. M. CALDEIRO

3 pts. Pídase en farms.

Se vende un solar que mide una superficie próximamente de 14.000 metros cuadrados, en la calle de Armengol, lindando con las tapias del cementerio de Santa María.—La subasta se verificará sin sujeción á tipo y los licitadores pueden presentar sus proposiciones por escrito durante el plazo de ocho días, que empieza el día 17 y termina á las doce de la mañana del 24 del actual, en la notaría de D. Eduardo del Castillo ó Infante (Atocha, número 38), de nueve á doce de la mañana, y de tres á seis de la tarde, donde se hallan de manifiesto el pliego de condiciones y títulos.

Debilidad sexual

(Mal llamada **Impotencia** por algunos explotadores), espermatorreas, vértigos, mareos, tristezas, irritabilidad nerviosa y demás síntomas, se cura en poco tiempo con el Nervo... Pedir á su autor, Monreal, **Fuencarral, 42, y** consultar dudas.—CINCO PESETAS CAJA.—Correo 5,50

ANTIGRIPAL SEMARGA

Unico específico que cura la **Gripe** en pocas horas.—Tómese á tiempo y evitarán graves complicaciones, entre ellas el tifus. **Síntomas:** Dolores de cuerpo, cabeza, riñones, dejadez, calofríos y menos orina.—Infalible en los estados catarrales y reumáticos.—**3 pesetas** en farmacias.

SUBASTA **El 31 del actual,** á las cuatro de la tarde, y en el estudio del notario D. José María Martín y Martín, **Carrera de San Jerónimo, núm. 17, 1.º**, se celebrará la de la fábrica y demás bienes de la Compañía Ibérica Mercantil é Industrial, sita en la calle de Alcalá, de esta corte, núm. 128, bajo el pliego de condiciones que estará de manifiesto en dicha Notaría los días hábiles, de tres á cinco de la tarde.

MUEBLES DE LUJO

Los mejores y más baratos de Madrid.
EL CENTRO. PLAZA DEL ANGEL, 6.

Legítimo KEFIR del Cáucaso

Preparado según fórmula del eminente Dr. Koloerski, con verdadero fermento recibido directamente del Cáucaso.

Recomendado por los mejores clínicos del mundo, por sus resultados maravillosos. Alimento vigoroso. Antitífico. Certificados médicos á disposición de los clientes.

LAS PROPIEDADES DEL

KEFIR

SE RESUMEN EN

Salud, Belleza, Juventud y Larga vida.

LA INDIA.—12-Montera-12

DESCONFIAD DE LAS IMITACIONES

MARCA REGISTRADA

CARNAVAL

Se alquilan carruajes
:: y camiones-plataformas ::
á precios módicos.

SOCIEDAD ANONIMA DE OMNIBUS DE MADRID

Paseo Pontones, 2.—Teléfono 808.

ANISOSA

Nuevo preparado compuesto de bicarbonato de sosa purísimo y esencia de anís. Sustituye con gran ventaja al bicarbonato en todos sus usos. Caja, 0,50 ptas. en prales. farmacias.—Depósito: Dr. Benedicto, **S. Bernardo, 41. Madrid.**

LA CASA
Central de Compras
PAGA
Todo su valor, por Alhajas, Oro, Plata, Platino, Brillantes, Perlas, Esmeraldas y
Papeletas
del Monte, aunque estén empeñadas en casas de Préstamos, y vencidas.
Postas, 7 y 9.

Traducciones de idiomas. **Escalinata, 13, 1.º izdqa.**

DERRIBO Vendo materiales. **Cava Baja, 2.**

CORSES DE LOS MAS económicos á los de más lujo. **Toledo, 51**, corsetería.

PANECILLOS de San Antón. Gran surtido, 2,50 kilo. Dulces, pastas, caramelos, 2,50 kilo. F.ª, Bolsa, 10

ANEMIA debilidad y neurastenia, se **cura con vino Fosfatado Victoria. Botella** de 750 gramos, **1 peseta** VICTORIA, 8

AGUAS PURGANTES
—DE—
COSLADA
"LA MARAVILLA,,

Los pedidos al por mayor para España y el extranjero, á los representantes

Martín y Durán

Capellanes, 10 (hoy Mariana Pineda)

y al por menor en todas las principales farmacias y droguerías del mundo

Sociedad General de Anuncios

MONTERA, 19.—MADRID.

VINOS TINTOS
DE LAS BODEGAS DE ELCIEGO (Alava)
DE LOS HEREDEROS DEL
EXCMO. SR. MARQUES DE RISCAL

Exposicion de Burdeos de 1895.—DIPLOMA DE HONOR—La más alta recompensa concedida á los vinos tintos extranjeros.

MARCA CONCEDIDA

Precios en la estación de Cenicero	VINO EN SU 2.º AÑO — Pesetas.	3.er AÑO — Pesetas.	4.º AÑO — Pesetas.	PESO aproxim.º — Kilos.
Barrica de 225 litros con doble envase.	280	280	350	300
Barril » 100 » » »	110	130	160	140
» » 75 » » »	85	100	120	112
» » 50 » » »	60	70	85	80
» » 25 » » »	35	40	45	40
Caja con 25 botellas	»	»	50	50
» » 12 »	»	»	25	25
» » 25 medias botellas	»	»	32	30

Pedidos.—Pueden hacerse al Administrador en Elciego (Alava), M. G. Debos, dirigiéndole las cartas por Cenicero, ó al apoderado de la Casa en Madrid, D. Emilio Domínguez y Pérez, Cuesta de Santo Domingo, núm. 5, principal izquierda.

Pago.—Al contado, al hacer el pedido, en letra á ocho días vista sobre Madrid.

Advertencia.—La procedencia legítima de estos vinos se acredita con la marca antes citada, que va siempre puesta en las barricas y barriles y en sus dobles envases, en las cajas para botellas, en las cápsulas, corchos, etiquetas y en el plomo que sellará la malla de alambre que envuelve á la botella y á la media botella. En los corchos va marcado el año del vino.

Todos los envases se envían precintados.

Se admiten las botellas y las medias botellas vacías, abonando al consumidor pesetas 0,25 por cada una, con tal de que devuelvan las mismas con sus juncas y sus cajas. No se admiten los envases vacíos del vino en barricas y barriles. Tampoco se remiten etiquetas con esta clase de pedidos.

DEPOSITOS EN MADRID

Sra. Viuda de D. Baldomero García, «High-Life», Carrera de San Jerónimo, número 14.—D. J. Pecastaing, Príncipe, 13.—D. Adriano Alvarez, Barquillo, 8.—Sres. D. Carlos Prast y Hermanos, Arenal, 8, «Las Colonias».—Sres. Hijos de Ripoll, Puerta del Sol, 15, «La Mallorquina».—D. Francisco de Cos, Conde de Xiquena, 2, y Paseo de Recoletos, 21.—D. Francisco Aldama, Ciudad Rodrigo, 10 y 15.—D. Antonio Montalbán, Nicolás María Rivero, 12 (antes Cedaceros), Bodega Montalbán.—D. Santiago de Mollinedo, Conde de Romanones, 12.—D. Juan Fernández Rodríguez, Hortaleza, 15, é Infantas, 4 y 6.—Sra. Viuda de D. E. Ortiz, Alcalá, 33 y 35, «La Negrita».—D. H. Pidoux, Cruz, 12.—D. Jorge Balaguer, Jacometrezo, 10 y 12, y Montera, 51, «La Mallorquina».—Bodega Victoria, Olozaga, 6. T.º 640.—D. Ramiro García Suárez, «Caves Monopole», Carrera de San Jerónimo, 30.

Aviso muy importante á los consumidores:

Exigir siempre intacta la malla de alambre que precinta á la botella y á la media botella. Fíjense muy detenidamente en nuestra **marca concedida.**

¿Padecéis de reumatismos?
¿Tenéis dolores de espalda, costado ó caderas?
¿Padecéis de dolores de riñones?
¿Tenéis catarros de pecho?

Usad los Emplastos de fieltro rojo del

DR. WINTER

Trade Mark Registered

Pídanse y exíjanse en todas las farmacias y droguerías los Emplastos del

DR. WINTER

¡Mucho ojo con las imitaciones; fijarse en la marca del DR. WINTER y exigidla!

SENORAS

El vello de la cara y brazos desaparece en 5 minutos con el **Depilatorio del Harén**, dejando el cutis fino, blanco y hermoso.—Precio, **5 ptas.** estuche. Preciados, 6, PUIG

NEGOCIO

Cada 1.000 ptas. rentan 50 al mes en negocio serio y seguro administrado por sí mismo. Informes, gratis. **Señor Guanter.** Preciados, 7, pral.; 9 á 12, 4 á 6. *Casa fundada 1880*

FALTA

guarda de finca para pueblo provincia Madrid; sueldo, 4 ptas. diarias, casa y aprovechamientos. Necesítase también matrimonio para cuidar bodega en Madrid: sueldo, 150 ptas. mensuales y casa. Urge igualmente escribiente, sabiendo partida doble, para fábrica cementos; sueldo, 1.500 ptas. anuales. Advertimos respetuosamente sólo contestaremos cartas que envíen sello. Trust Anunciador, Pez, 9.

CAPITALISTAS

Persona muy práctica en asuntos de préstamo, desea capitalista para operaciones con gran interés y completa garantía. Apt.º C.º 42, Madrid.

Para administrador de fincas, se ofrece persona competente con fianza metálica y excelentes referencias. Lista Correos, cédula n.º 23 799

DINERO

Con reserva á sueldos y pensiones del Estado y Ayuntamiento Costll.ª de los Angeles, 5, 2.º De 10 á 12 y de 6 á 8.

ALMORRANAS

externas. Se curan prontamente, por crónicas que sean, con la pomada **Hemorroidal del Dr. Ribalta.** Rambla de Cataluña, 44, farmacia, Barcelona. Dr. Gayoso, Arenal, 2, Madrid

Sociedad General de Anuncios

MONTERA 19.

SEGUNDO ANIVERSARIO
DEL SEÑOR

Don José María Morales y Urquizu

PRIMER TENIENTE DE INFANTERÍA

Muerto gloriosamente en los campos de Melilla

EL 18 DE ENERO DE 1912

R. I. P.

Su desconsolada viuda, doña María Molina y Sánchez; su hijo, José María; padres, los Excmos. señores D. Ricardo Morales y doña Dolores Urquizu; abuela, la Excma. Sra. D.ª Dolores Zorrilla, padres políticos, los Excmos. Sres. D. Manuel Molina y doña Eloisa Sánchez; hermano político, D. José Molina; tíos, primos y demás parientes,

RUEGAN á sus amigos se sirvan tenerle presente en sus oraciones.

Todas las misas que se celebren el día 18 del corriente mes en la iglesia de Nuestra Señora de la Consolación (calle de Valverde), las que se digan los días 18 al 23 en las Monjas Dominicas de Elorrio y en las de María Reparadora de Bilbao, y las de diez y media y once en el Sagrado Corazón (Jesuítas) de Granada, serán aplicadas por su alma.

Hay concedidas indulgencias en la forma acostumbrada. (9)

Esquelas.—La Central Anunciadora, Augusto Figueroa, 1[illegible]

¡¡CALOR Y SALUD!!

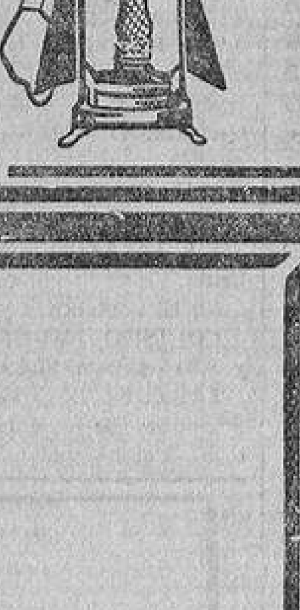

Caloríferos de petróleo, especiales de esta Casa.—Calientapiés, calientamanos y otros.

Precios fijos baratos.

Utensilios de cocina, irrompibles, exclusivos de la **Casa Marín. Baterías completas, á 58 pesetas.**—Cafeteras.

Filtros higiénicos para agua, 3 pts. 75 cénts.—**Antigua Casa Marín.** 12, plaza de Herradores, 12, esquina á S. Felipe Neri.—(Ojo.) **Unicamente Marín.**—Catálogos ilustrados con más de 4.000 artículos.

SEÑORAS

No comprar abrigos sin visitar la gran liquidación de *Nuestra Señora del Carmen.—Toledo, 52.* Se traspasa el local

ATENCION

Se compra toda clase de alhajas, oro, plata, platino y galones, á precios como ninguna otra. Ant.ª Casa, **Zaragoza, 4**

NEU

rastenia insomnio, inapetencia, debilidad general, cura radicalmente la Fosforina **VITAL.—Arenal, 2.**

XX ANIVERSARIO
DEL SEÑOR

Don Domingo Ortiz de Zárate y Landa

QUE FALLECIÓ EL 18 DE ENERO DE 1894

R. I. P.

Su viuda doña Francisca Arrazola y Navarro, sobrinos y demás parientes, ruegan á sus amigos le encomienden á Dios.

Todas las misas que se celebren el 18 del actual en la iglesia de San Ignacio de Loyola (calle del Príncipe), serán aplicadas por el alma de dicho señor (q. e. p. d.).

Los Excmos. é Ilmos. Sres. Nuncio de Su Santidad y Arzobispo Obispo de Madrid-Alcalá se han dignado conceder el primero á todos los fieles, y el segundo á sus diocesanos, 100 y 40 días de indulgencias, por cada misa que oyeren, sagrada comunión que aplicaren ó parte de rosario que rezaren por el alma del finado, y si el santo rosario se rezare en compañía de alguna persona de la familia del mismo, concede el Excmo. Sr. Obispo 40 días más. (7)

FABRICA DE GAS POBRE

Motores de 30 y 60 HP.
Dinamos de 200 y 400 amperes.
Electromotor 25 kilowats.
Acumuladores, sur woltor, cuadros.
Vatímetro, contadores y otros aparatos. Todo á 110 volts.
Corriente continua.
Se venden ventajosamente.
Dirigirse á D. Manuel Corral, **Montalbán, 17.—MADRID.**

SUBASTA VOLUNTARIA

El día 24 de enero del corriente año tendrá lugar la subasta para el arrendamiento de la hacienda de olivar, llamada MENEA, sita en término de Morón de la Frontera, propiedad de D. Adolfo de la Maza y Gutiérrez Solana, por término de ocho años y precio mínimo en cada uno de **seis mil pesetas.**

El remate se verificará por pliegos cerrados, en el indicado día y hora de las doce, en la Notaría de D. Antonio Turón y Boscá, calle del Marqués de Valdeiglesias, número cuatro duplicado, Madrid, donde se halla de manifiesto el pliego de condiciones.

OCASION VERDAD

Laboratorio completo para analizar minerales, sin usar, fabricación de importantísima casa especial alemana, se vende. Dirigirse á Gustavo Brandau y Compañía, **Jovellanos, 5.—MADRID.**

PIANOS Harmoniums, pianos combinados de las mejores marcas, baratísimos. **Casa Corredera.—Carrera San Francisco, 11.**

La Correspondencia de España

OCHO GRANDES PAGINAS DIARIAS

SIETE EDICIONES PARA MADRID Y PROVINCIAS

Oficinas: Calle del Arenal, núm. 1, y Puerta del Sol, 8

MADRID

REGALA
á todos sus suscriptores de año un
Seguro de Accidentes Ferroviarios
mediante contrato celebrado con la importante Compañía ZURICH.
10.000 PESETAS
en caso de muerte,
10.000 PESETAS
en caso de invalidez permanente y absoluta.

Pedir detalles á la Administración de LA CORRESPONDENCIA DE ESPAÑA, Arenal, 1 y Puerta del Sol número 8.—Madrid.

PRECIOS DE SUSCRIPCION

	Mes.	Trim.	Sem.	Año.
Madrid	1,50	4,50	9,00	18,00
Provs. y Portugal	»	5,00	10,00	20,00
Unión Postal	»	9,00	18,00	36,00
América y Oceanía	»	15,00	30,00	60,00

Sus Servicios
de Turismo y Viajes

INDICAN GRATUITAMENTE
los mejores itinerarios.
los mejores horarios de trenes.
los mejores hoteles.
los billetes más económicos.

FACILITAN
los viajes á todas partes del mundo en condiciones ventajosas.

ORGANIZAN
grandes excursiones anuales.

Dirigirse á los Servicios de Turismo y Viajes de LA CORRESPONDENCIA DE ESPAÑA, Arenal, 1, Puerta del Sol, 8.—Madrid.

Teléfono 1.767.—Apartado de Correos 105.