HOJA del LUNES

Editada por la Asociación de la Prensa de La Coruña

Director: EMILIO MERINO LOSADA — Domicilio social de la editora: Linares Rivas, 14-2.º

AÑO XXXI -- NUMERO 1.327
PRECIO: SIETE PESETAS

LUNES, 20 DE NOVIEMBRE 1972
Depósito legal: C-4 1958

REDACCION, ADMINISTRACION Y TALLERES
Instalaciones de "El Ideal Gallego"
Teresa Herrera, 11 — Teléfonos 221177 - 224445

Triunfó la coalición gubernamental alemana de socialistas y liberales

■ El partido de Willy Brandt obtuvo el 46,2 por ciento de los votos

(Según los resultados no oficiales)

BONN, 19.—El triunfo de la coalición gubernamental de socialistas y liberales anunció la primera cadena alemana de televisión a las 18,15 horas Gmt, de hoy.

Según los resultados no oficiales,

(Sigue en la plana 4)

TRES MUJERES, CONTRA EL KREMLIN

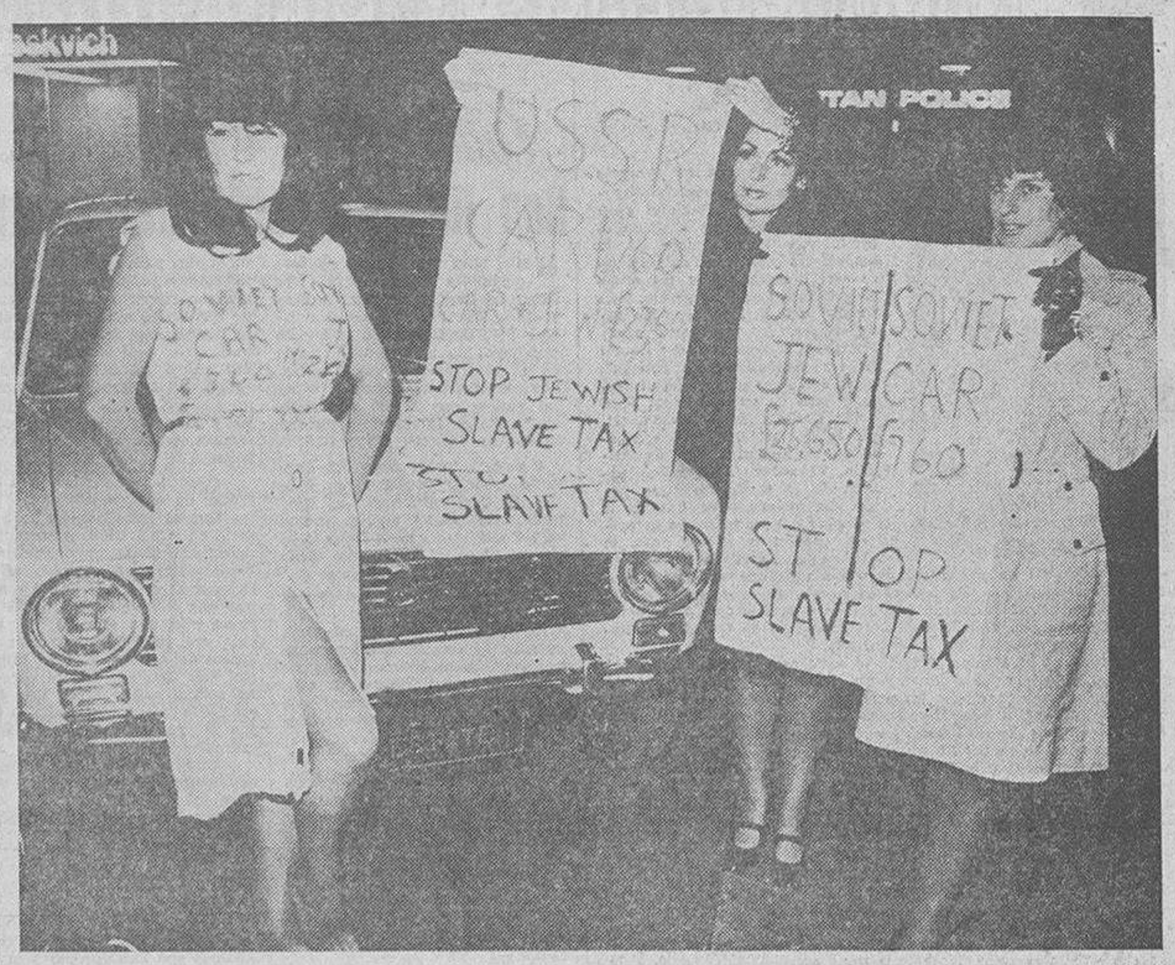

El "stand" soviético en el Salón del Automóvil de Londres ha sido escenario recientemente de esta curiosa protesta organizada por la señora Frances Marcell--que aparece descalza, a la izquierda--, que llevaba sobre la parte superior del vestido pintadas unas quejas contra las restricciones impuestas en la Unión Soviética a los hebreos que tratan de abandonar aquel territorio. Las dos muchachas que le acompañan también exhiben carteles de protesta contra la tasa establecida por las autoridades rusas para impedir, sobre todo, la marcha de universitarios e intelectuales, con el pretexto de que, como su educación ha costado mucho al Estado, éste debe verse resarcido por los que, ya formados, tratan de ejercer sus profesiones en otros países.

FRACASO UNA CONJURA PARA DERROCAR EL REGIMEN EGIPCIO

De 35 a 40 oficiales, detenidos

BEIRUT, 19.— Las autoridades descubrieron la semana pasado una conjura de un grupo de oficiales para derrocar al régimen de Sadat han dicho hoy en círculos diplomáticos árabes donde añadieron que de 35 a 40 oficiales fueron detenidos el pasado día once pocos días antes del señalado para llevar a cabo el golpe .

Los círculos citados han indicado que caso de haber tenido éxito los jefes del complot planeaban constituir una junta para gobernar el país y se proponían ofrecer la Jefatura del Estado al ex ministro de Defensa, general Sadek.

Concluyen los círculos mencionados diciendo que según todas las indicaciones la conjura era fuertemente antisoviética.—(EFE).

INFORME SOBRE LA VISITA A NORTEAMERICA

JERUSALEN, 19.—El ministro de Defensa israelí, Moshe Dayan, ha informado hoy al Gabinete de su reciente visita a Estados Unidos.

El informe duró 16 minutos y fué seguido de un interrogatorio de 45, han dicho círculos del Gabinete que se negaron a facilitar más información.—(EFE).

(Sigue en la plana 4)

NEVO EN PARIS

PARIS, 19.—Desde las primeras horas de esta mañana una fuerte nevada cae sobre París y toda la región periférica.

Es la segunda vez que nieva sobre la capital francesa desde el comienzo de la semana.—(EFE).

Tarde "negra" del Deportivo, derrotado por la Real Sociedad

Derrota deportivista, ayer en Riazor, ante una Real Sociedad que si no mostró buen juego, fue superior al conjunto de Arsenio en resistencia física y acierto rematador. Empezó marcando Loureda para los locales, pero después empató Boronat, que también sería el autor del tanto de la victoria donostiarra. Jugó mal el Deportivo, fue pésimo el arbitraje de Medina Díaz y de todo ello se aprovecharon bien los visitantes, que sumaron dos valiosos puntos positivos. En las fotos de Quián aparece (arriba) el meta Esnaola haciéndose con un balón al que no llega Cortés. Abajo, la defensa deportivista en acción, para impedir un ataque de la Real Sociedad. Total, negro panorama para el club coruñés, que ya tiene tres puntos negativos.

Perón habla a los manifestantes

"Ha comenzado el trasvasamiento generacional", dijo a la multitud

● PIDIO A LA JUVENTUD QUE ACTUARA CON "PRUDENCIA Y TRANQUILIDAD"

BUENOS AIRES, 19.—Perón dijo hoy que su Movimiento "ha comenzado el transvasamiento generacional" solicitando a la juventud actuar con "prudencia y tranquilidad".

Ante varios centenares de manifestantes reunidos frente a su residencia, señaló que el transvasamiento implica entregar a la juventud nuestras banderas para que ellos las lleven al triunfo".

Habló en dos oportunidades desde la ventana central de la finca que ocupa y pidió a sus adictos moderación en sus exteriorizaciones de júbilo.

En su segunda aparición, debió quitarse la chaqueta por petición del público. (Vestir camisa sin chaqueta fue signo distintivo del peronismo). Militantes de la juventud peronista que controlan el acceso de la residencia de Perón impidieron hoy a corresponsales extranjeros acercarse al lugar, bajo el pretexto de que "pertenecían a empresas imperialistas".

De la estación ferroviaria a tres manzanas de la residencia, fue retirado un cartelón que decía: "A partir de hoy, Estación Presidente Perón", mientras que activistas de la juventud peronista derribaron un poste telefónico para impedir el tránsito de vehículos. Levantaron barricadas con bidones, mientras un cordón de jóvenes cacheaban a toda persona que circulase por el lugar.

Perón apareció por primera vez en la ventana central a las 10,00, hora local, acompañado de su esposa y su secretario privado. Improvisando un mensaje de nueve minutos y al concluir solicitó a un grupo de manifestantes paraguayos que le alcanzaran una bandera de ese país que llevaban, colgándola poco después en el balcón de su casa junto a la enseña argentina y otra bandera paraguaya colocada ayer.

En su segunda aparición, registrada a mediodía, Perón reiteró a la juventud que actuara con prudencia.—(EFE).

BUENOS AIRES, 19.—En todos los barrios de Buenos Aires y en muchas ciudades y pueblos, se han organizado grupos y columnas de jóvenes que marchan llevando banderas argentinas y pancartas sobre el justicialismo, hacia la recina localidad de Vicente López, donde se ha instalado Perón.

Los jóvenes acatan la orden de Perón de mantener el orden y la calma, absteniéndose de ocasionar tumultos o servir a provocaciones. Son jóvenes que, en su mayoría, sólo conocen a Perón de oídas o por el lugar que ocupa en la historia del país. Pero la movilización está en marcha, preparada de antemano y con muy buen criterio, por los mismos dirigentes que tuvieron a su cargo la realización del "operativo regreso" del ex presidente.

En los medios justicialistas se considera que ya ha pasado el momento crítico que —entendían—

(Sigue en la plana 4)

Huelguistas del hambre abandonaron la Catedral de Bayona

ERAN SEPARATISTAS VASCOS SOLIDARIZADOS CON EXILIADOS ESPAÑOLES

BAYONA (FRANCIA), 19.— La catedral de Bayona ha vuelto esta mañana a la normalidad. Los 31 huelguistas del hambre que ocupaban el recinto religioso, lo abandonaron la pasada noche. Los fieles pudieron asistir esta mañana a misa normalmente sin ser molestados por las personas que rodeaban a los huelguistas en la catedral.

La decisión del final de la huelga del hambre observada por grupos de separatistas vascos desde el pasado 26 de octubre "en solidaridad con los refugiados políticos vascos españoles objeto de medidas administrativas por parte del Gobierno francés", fué anunciada mediante comunicado.

La huelga del hambre dió lugar a diversos incidentes, tanto en Bayona o Socoa como en París. En la catedral Notre Dame, de París, las fuerzas de Policía intervinieron para evacuar a los huelguistas y a los centenares de personas que habían ocupado literalmente el recinto religioso, con pancartas y letreros. También en Bayona la Policía y las compañías de seguridad penetraron en el recinto catedralicio utilizando gases lacrimógenos.—(EFE).

DIAZ BENJUMEA, EN BAGDAD

SE ENTREVISTO CON EL PRESIDENTE IRAQUI

BAGDAD, 19.—El ministro español del Aire, general Julio Salvador Díaz Benjumea, llegó anoche a Bagdad, a fin de realizar una visita de cuatro días, invitado por el ministro iraquí de Defensa, general Samad Chehab.

Díaz-Benjumea preside una delegación castrense, en la que figura el jefe de Estado Mayor del Ejército del Aire español.

Asu llegada al aeropuerto fue recibido por el general Chehab, jefe del Estado Mayor del Ejército iraquí y miembros de la misión que acompañara al representante español en sus desplazamientos por Iraq. También se hallaba presente en el aeropuerto el encargado de Negocios español en Bagdad.

En una declaración formulada ante los representantes de la prensa, el general Díaz-Benjumea se congratuló por las buenas relaciones existentes entre España e Iraq. —(EFE).

VISITA AL PRESIDENTE AHMED

BAGDAD, 19.—El presidente de la República iraquí, general Armed Hassan Al-Bapr, ha recibido hoy en su despacho oficial al ministro español del Aire, general Julio Salvador Díaz-Benjumea, que llegó ayer por la tarde a la capital iraquí para una visita oficial de cuatro días.

(Sigue en la plana 4)

Kissinger, a París

● Continuarán las negociaciones secretas sobre el Vietnam

WASHINGTON, 19.— El asesor del presidente norteamericano en asuntos de seguridad nacional, Henry Kissinger, ha salido hoy con destino a París, donde proseguirá las negociaciones secretas con vistas a conseguir un acuerdo de paz sobre Vietnam.

Kissinger ha emprendido viaje a bordo de uno de los tres aviones personales del presidente Nixon.

Las reuniones de negociación comenzaron mañana, lunes.—(EFE).

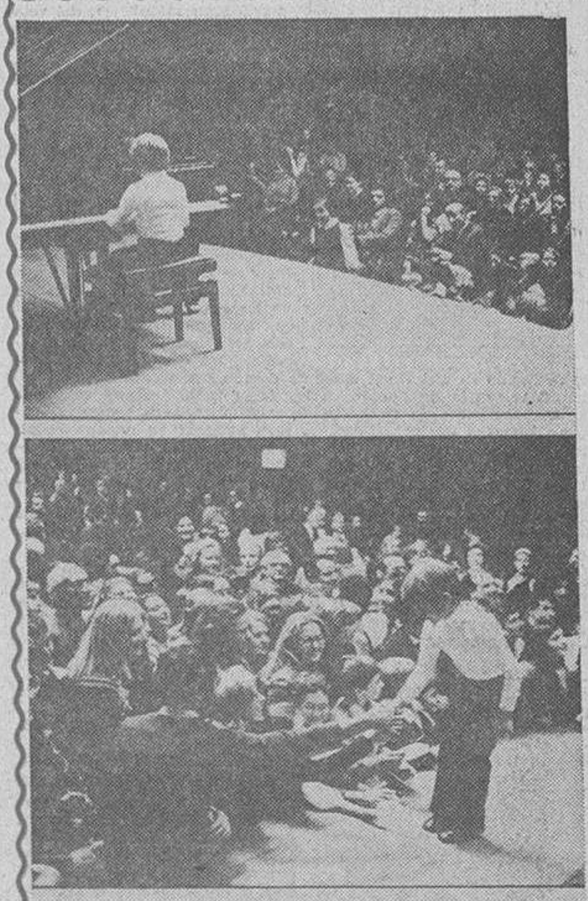

EXCEPCIONAL PIANISTA ESPAÑOL DE SEIS AÑOS

Las dos fotos superiores pertenecen a la actuación en Milán del jovencísimo pianista español Leandro Aconcha; en la de abajo, el pequeño aparece entre sus padres. Hijo de un músico colombiano, Leandro asombró al gran Rubinstein al ofrecer su primer concierto en Málaga, donde reside habitualmente. Poco después dejó admirados a los críticos de Salzburgo, al ofrecer un recital dedicado a Mozart. Ahora ha sido el público de Milán, centro de la música italiana, el que ha aplaudido con entusiasmo las intervenciones de Leandro, que sólo cuenta seis años de edad.

2009 Ministerio de Cultura

LIBROS

LA figura de Horace Warpole presenta una acusada singularidad. Hijo de Robert, el gran político inglés cuyas actividades presidieron buena parte de la trayectoria pública de su país, no se sintió tentado por las cosas de gobierno. Por el contrario, toda su afición le dirigía hacia las antigüedades. Así, se haría mundialmente famoso por una novela de las denominadas "góticas", cuyas ediciones se sucedieron desde el año de su aparición, 1764.

"El Castillo de Otranto" (1), que tal es su título, aparece rodeado por una atmósfera de misterio. El autor finge haber encontrado el manuscrito que, según sus estimaciones, databa de mediados del dieciséis. En la primera edición no lleva, pues, el nombre de su verdadero autor, ya que Walpole temió un posible fracaso. Sin embargo, el público dispensó una excelente acogida a aquella novela de misterio. Y a ello acaso contribuyera el hecho de que, frente a la frialdad del reoclasicismo imperante en aquella época, "El Castillo de Otranto" enlazaba con las antiguas fábulas de caballería.

En la historia de Horace Walpole se contienen ya todos los ingredientes que, años después, convertirían la novela "gótica" en un género popular. Aquí, también, los personajes se presentan en bloque, como en los folletines posteriores. Los malos carecen por completo de virtudes, al paso que los buenos parecen impotentes onte la maldad.

La acción se desarrolla en un castillo medieval. El personaje que condensa el componente criminoso persigue a una muchacha por las dependencias de su castillo. La chica iba a casarse con un hijo suyo, que muere, en circunstancias misteriosas, días antes de la boda. Por la narración desfilan una señora resignada a las liviandades de su esposo, un joven rústico que se convertirá en príncipe, otra muchacha enamorada del doncel, así como numerosos personajes secundarios situados como telones de fondo para servir de contraste a la individualidad de los protagonistas.

Horace Walpole adereza su relato con pasadizos misteriosos, espadas que se mueven en el aire, seres que parecen de forma misteriosa y otros diversos hechos inexplicables desde el campo d lo racional. Con todos estos elementos, Walpole infunde emoción al episodio. Y la historia, que se lee de corrido, sirve de modelo a innumerables relatos posteriores. Tal vez la psicología de algunos de los personajes resulte rudimentaria. No olvidemos, empero, que nos encontramos en la segunda mitad del siglo XVIII, una centuria antes de que María Shelley descubriera, con "El Doctor Frankenstein", la novela policiaco-teratológica.

Walpole, pese a esta mezcla de motivos tan dispares, imprime unidad a "El Castillo de Otranto". Es hombre sensible, inteligente, capaz de obtener el mayor partido de las situaciones. Concretamente, esta novela de misterio figura como lo mejor de su producción literaria.

Buen psicólogo, se percata en seguida de que la ponderación y la medida, características del clasicismo, iban a dejar paso a la explosión romántica. Y como anticipo de aquel imperio de la sinrazón, que surgiría años después, debemos entender "El Castillo de Otranto", historia que, a pesar de referirse a una época remota, aún encierra interés para el lector.

Hay que elogiar, pues, a "Tusquets Editor" por haber recuperado para el público un pasaje narrativo casi olvidado. Su versión castellana de "El Castillo de Otranto" familiariza con un libro casi desconocido en los tiempos que corren. Y que su empresa merecía la pena, lo demuestra el hecho de que la novela de Walpole resiste muy bien el paso del tiempo, por lo que habrá de gustar, sin duda alguna, a los incondicionales de las historias denominadas de misterio.

E. M.

(1) EL CASTILLO DE OTRANTO, por Horace Walpole.—"Tusquets Editor".—Barcelona.

* * *

ENTRE los escritores elegidos por Barral para demostrar la existencia de una nueva narrativa española, figura "También murió Manceñido" (1), del veterano escritor berziano Ramón Carnicer. Su nombre ya figuró, en diversas ocasiones y por mérito auténtico, en esta sección del periódico. Ahora vuelve a la palestra literaria para poner de relieve que no le asustan las nuevas técnicas; que, como buen conocedor del oficio de escribir, puede presentar dos planeras tan distintas como "Los árboles de oro" y "También murió Manceñido".

Claro que, como Carnicer sabe, el pueblo español es eminentemente realista en el campo de la literatura. De ahí que no desborde las aguas de su ficción, sino que consigue llevarlas, encauzadas, del principio al final del episodio. Para ello, coloca a sus entes de ficción en una Universidad de Verano, que fácilmente podemos identificar con la de Jaca, o en los viejos pasillos de un balneario, que acaso se trate de Panticosa. Que las historias novelísticas aparezcan tomadas de la realidad, es algo habitual en nuestra época. Pero lo bueno es elevar un simple reportaje a la categoría de verdadera novela. Y esto lo consigue plenamente Ramón Carnicer, que en "También murió Manceñido" demuestra sutil penetración psicológica.

Con un lenguaje irónico, mediante la recogida de supuestos diálogos, sirviéndose de transposiciones o de desdoblamientos de personalidades, infunde ritmo vivaz a toda su relación.

Tras el personaje de Villarroel creemos entrever al propio Carnicer. Hay figuras como las de Don Cecilio y de Mardones que lo acreditan como novelista nato. Y deslindar hasta dónde llega la ficción o dónde empieza la realidad constituye empresa en extremo difícil, ya que pertenece por entero al mundo secreto del autor.

E. M.

(1) TAMBIEN MURIO MANCENIDO, por Ramón Carnicer.--"Barral Editores, S. A.".--Barcelona.

* * *

EL nombre de Virginia Woolf fue muy celebrado a lo largo de su vida. En torno a la juvenil escritora de principios de siglo se agruparon algunas de las figuras cimeras de la literatura británica. Y la influencia de aquella mujer inteligente se dejaba sentir no sólo entre sus íntimos, sino que su manera de escribir crearía escuela.

Si toda su producción resulta interesante, hay una obra suya, "Las olas" (1), que ha ejercido notoria influencia en las generaciones posteriores. Cuarenta y un año después de su aparición, abundan los imitadores de aquella técnica personal creada por Virginia. Y los diálogos --o, por mejor decir, el monólogo interior-- de la historia han sido copiados, algunas veces casi literalmente, por algunos novelistas desaprensivos.

La idea de "Lumen" de incorporar a su colección "Palabra en el tiempo" la famosa novela de Virginia Woolf tiene que ser elogiada como se merece. Sorprende que, al iniciarse la década de los treinta --donde, salvo los ensayos de Joyce y de Huxley, la tendencia imperante era la novelística tradicional arrancaba de Balzac y de los grandes maestros del diecinueve-- pudieran escribirse libros como "Las olas". Virginia fue, pues, una adelantada en su tiempo. Y así se explica que la novela no haya perdido su frescura primigenia. Más aún: muchos de los relatos que ahora son considerados como innovadores resultan viejos en comparación con la lozanía que presentan estas páginas de la Woof.

E. M.

(1) LAS OLAS, de Virginia Woolf.—Colección "Palabra en el tiempo".—"Editorial Lumen, S. A.".—Barcelona.

Contéstenos, por favor

Don Ricardo Fernández Castro

HACE unos días, en los ya tradicionales "martes" de las Amas de Casa, don Ricardo Fernández Castro, subjefe provincial del Movimiento y delegado provincial de la Juventud, habló de un tema que interesó, y de hecho interesa, a la mayor parte de los padres con hijos de corta edad: el cine familiar, en sus dos vertientes: infantil y juvenil.

Pues de esto, precisamente, queremos charlar con el señor Fernández Castro, director del Cine Club "Aldebarán" que, si es una de las actividades de la Delegación de la Juventud, realmente tiene vida propia e independiente.

—Tanto es así —puntualiza el director de "Aldebarán"— que podrán ser socios del Cine Club cuantos lo deseen, niños y niñas y jóvenes y muchachas. Estamos en plena organización, y muy pronto daremos a conocer, de manera oficial, nuestros proyectos.

—¿Proyectos solamente?

—Digamos, mejor, el programa que ya tenemos planeado para el presente curso, que queremos iniciarlo en el próximo mes de diciembre.

Escribe CONSTANTINO ARMESTO

—¿Cree usted en los Cine Clubs?

—Sin duda alguna. Estimo que pueden desarrollar una magnífica tarea en la formación cultural de nuestra juventud. Lo que ocurre es que en muchas ocasiones, dependen de la entrega o buena voluntad de una sola persona, y al fallar ésta, por falta de apoyo, algunos de los Cine Clubs decaen y mueren. Ahora mismo, y después de conseguir que Galicia haya sido declarada una zona, con su vocal nacional, dentro de la Federación Nacional de dichos Clubs, el vocal, el señor Lazcano, residente en Santiago, ha presentado su dimisión, precisamente alegando falta de colaboración.

—Hablemos del cine infantil.

—Estamos, como le dije, reiniciando las actividades del cine forum infantil "Aldebarán", y nuestro propósito es comprometer no sólo a los niños, sino a los padres. Si los padres aceptan nuestras ideas y acuden con sus hijos a las sesiones —de momento tenemos programadas dos proyecciones al mes— creemos que habremos acertado. Con esto quiero decir que no tratamos de que los niños vayan solos al cine, que pueden hacerlo, sino que se sientas compenetrados con sus propios padres y que adviertan que lo que a ellos, a los chiquillos, les gusta, les divierte también les agrada a los mayores. De aquí que haya defendido la teoría de un cine familiar

—¿Cómo ve ese cine familiar, entonces?

—Entiendo que no todas las películas que se proyectan en las salas públicas o que nos ofrece la televisión, aún siendo toleradas, son aptas para todos los niños. En este cine infantil que vamos a proyectar están incluidos, con arreglo a las normas vigentes, los comprendidos entre los 6 y los 14 años. Pues bien, buscamos que las películas sirvan no sólo de entretenimiento, sino de acicate a la fantasía de la infancia; películas de aventuras, en las que no es la violencia la base fundamental, como suele ser en muchas de las toleradas; ciencia ficción, sin estridencias; y cintas de humor.

—Estas serán —prosigue el señor Fernández Castro— las películas que proyectaremos. Previamente serán presentadas por un miembro del Cine Club o persona invitada, y al final de la proyección se harán preguntas a los chiquillos para que, por medio de micrófonos, expresen sus impresiones con respecto a lo que acaban de ver. Luego es posible que, aparte de estas proyecciones, montemos otras actividades, tales como teatro de títeres, concursos, etc. Y no faltarán los documentales sobre la vida de los animales y otras facetas que estamos seguros, gustarán a chicos y mayores.

—¿Qué hay que hacer para disfrutar de esas ventajas?

—Que el niño o niña se haga socio del Cine Club infantil "Aldebarán". Nada más. Para ello basta cubrir un impreso en la Delegación de la Juventud y abonar una cuota mensual de 25 pesetas, más una entrada, por una sola vez, de 50, para cubrir los gastos del carnet de socio, impresos, etc. Con eso tendrá derecho no sólo a asistir a las dos proyecciones mensuales, sino a las que se pasen con carácter extraordinario, que las habrá.

—Antes habló de reiniciación de actividades. ¿Por qué se han suspendido?

—Digamos que porque no podíamos soportar los gastos. No contábamos con local propio y el alquiler de un asala de proyección resultaba carísimo. No obstante, recuerdo que en la sesión inaugural del Cine Club infantil "Aldebarán", el 23 de noviembre de 1969, los chiquillos y los mayores lo pasaron estupendamente, y el Teatro Rosalía, en donde se celebró la primera sesión, estaba abarrotado. Entonces contábamos con el patrocinio del Ayuntamiento.

—¿Y ahora?

—Contamos con el salón de actos de la Jefatura Provincial del Movimiento, con capacidad para unas 200 personas sentadas, y disponemos de una máquina de 35 milímetros y vamos a contar con otra de 16. Es decir, que hoy tenemos medios propios. Incluso ya está hecha, realmente, una selección de películas, que en su momento daremos a conocer. Las proyecciones para los pequeños serán los sábados, posiblemente por la tarde, y para los jóvenes, o sea, de 14 años en adelante, probablemente los viernes. Huelga aclarar que los programas serán distintos para unos y otros, pero seleccionados dentro de lo que venimos llamando cine familiar, es decir, películas dignas de ponerse en cualquier cine y a cualquier hora y que pueda ir a verlo cualquiera familia, toda ella, los padres y los niños, porque serán obras que por su calidad y su temática servirán para todos.

—¿Cuentan ya con socios infantiles?

—Aunque todavía no se abrió el plazo, ya tenemos peticiones de algunos colegios, que desean participar, con sus niños, en nuestros programas.

—¿Cuál es, realmente, la finalidad de este cine?

—Se trata —según se decía en la propaganda lanzada en noviembre de 1969- de ayudar al niño en su proceso de ganar tiempo para él, mostrándole una serie de imágenes e incitándole a una serie de interrogaciones. Se trata de proponerle una ética en la que no haya espacio para la injusticia y la violencia. Se desea, en suma, integrar el cine en el diálogo entre adultos y niños, fundamentalmente encauzado a través de las relaciones escolares y familiares. Lo que no quiere decir que deba hacerse del cine infantil una asignatura más, sino una diversión útil e inteligente.

—Una buena idea, el empezar por atender y cuidar a los niños. Muchas gracias, y ¡adelante!

UN INTERESANTE ESTUDIO SOBRE LA CHINA POPULAR

Ha constituido un gran acierto la publicación por la "Revista de Información Económica Mundial", editada por el "Banco de Bilbao", en su boletín de Londres, de un interesantísimo y detallado estudio sobre la China Popular, precisamente ahora que los velos se descubren y la historia de la nueva República constituye un motivo de curiosidad e incluso de necesidad, no sólo para cualquier persona a la que puede seducir la marcha de los últimos contecimientos de aquel pueblo oriental, sino para el hombre preocupado por el desenvolvimiento político-económico de las naciones, en este tiempo de evolución constante.

La publicación constituye todo una sorpresa. El "Banco de Bilbao" se ha anotado un éxito. Y el trabajo detallado y meticuloso constituye un gran acierto. No se ha olvidado, en efecto, nada. A partir de las obligadas generalidades se pasa a analizar la evolución de la política económica, después de una introducción histórica, desde 1949. Posteriormente, los expertos del Banco de Bilbao se detienen en la demografía china, en los sectores agrario, industrial y de servicios; en el comercio exterior; en el sistema financiero; en el producto bruto y en la distribución del mismo y el consumo, así como en el futuro económico de la República Popular China.

El punto final, a manera de epílogo, es una excelente recapitulación esquemática y comparativa con el resto del mundo, que viene a esclarecer muchos conceptos, no sin que el autor confiese que "China es hoy un verdadero enigma económico, sobre todo en cuanto hace referencia a su potencial humano y físico".

El trabajo del "Banco de Bilbao", ilustrado por multitud de gráficos y grabados de actualidad, supone, en definitiva, un logro que merece el máximo elogio y, constituye, desde luego, un gran acierto.

Esta obra o cualquier otra, adquiérala en LIBRERIA CERVANTES

MARIA PITA, 20 - Telf. 225347 (Se hacen envíos por Correo)

PELIGROS

Por EDUARDO PEREZ HERVADA

ATALAYA MEDICA

EXISTEN por el mundo adelante una serie de problemas todavía ayunos de solución práctica y satisfactoria. Parece, a los ojos de los profanos en cualesquiera materia, que la ciencia y la técnica han resuelto las más arduas y complejas cuestiones y que una simple píldora, administrada de modo o manera adecuadas componen la infalible panacea en determinado momento y lugar. Y nada más lejos de la realidad. Pues, en primer término, la "píldora" es peligrosa para un cierto número de féminas. De entre un millón de mujeres que ingieren la "píldora", aproximadamente, fallecen treinta cada año a consecuencia de tal forma adoptada para regular los nacimientos. Encima, la responsabilidad pesa siempre sobre quien se obliga a no olvidarse de tomar dicha droga si se hizo el propósito de administrársela.

Pero hete aquí que si el sexo femenino aspira a codearse con el masculino, en los hechos y deberes alejados de la organización pertinente a la anatomía y a la fisiología, los investigadores y biólogos intentan una igualdad de machos y hembras buscando ansiosos cierta "píldora" para los hombres. Así el marido tendría que someterse a la indicada medicación en busca de la esterelidad, mientras la esposa se libraría de comprar calendarios, de marcar fechas, de contar días de guardar adecuados envases, de recordar dosis, de aceptar drogas y de olvidar su natural tendencia hacia lo maternal. La búsqueda de dicho productor de esterilidad comenzó hace unos veinte años. Sin embargo, hasta los últimos meses no se pudo hablar de una píldora cuya acción fuese patentada.

El médico londinense Yacy, aún reconociendo que los trabajos se encuentran en sus comienzos, nos anuncia que dentro de algunos años asistiremos a una revolución capaz de cambiar las ideas y procedimientos actuales. La "píldora" de Lacy se basaría en principios originales y en ciertos aspectos semejante a la utilizada por el sexo femenino. Todo se fundamenta en un gestágeno, una especie de bomba contra los espermatozoides, y posiblemente coartador del ímpetu viril. Aunque Lacy camina tras la "píldora" con todas las ventajas deseables y de ninguno de los temidos inconvenientes. Cosa parecida al descubrimiento de Ehrlich, llamado por Kruif "la bala mágica" porque mataba el germen microbiano sin destruir los tejidos circundantes.

Se alcanzará tal fin? El hombre consigue una gran cantidad de cosas de las que pretende conseguir. Pero a otras no llega. Y las consecuencias no todas pueden adscribirse al capítulo de los éxitos halagüeños. Se perdieron muchas virtudes, se adquirieron grandes defectos. No supimos suprimir características que debieron haber sido eliminados y, en cambio, hemos absorbido otras complicadoras de nuestra existencia en sociedad. Y sería necesario preguntar ¿se vive mejor? ¿se vive peor? El que vive bien tal vez viva mejor y el que vive mal tal vez viva peor. Si nos reducimos a la materialidad de la existencia, no hay duda. En lo afectivo, no sería correcto aseverar tanto.

El doctor Wood escribe: "Incluso concebimos un sistema alternativo, durante el cual la mujer tomaría las precauciones durante seis meses o un año después del cual le llegaría el turno al marido".

Es decir, iguales, pero distintos.

programa de televisión

PROGRAMAS PARA HOY

ZENITH
introduce un nuevo concepto en la televisión

PRIMERA CADENA

13'45 Carta de ajuste.
14'00 Apertura y presentación.
14'01 Almanaque.
14'30 Primera edición.
15'00 Noticias.
15'35 Cómo es, cómo se hace ("La conserva de pescado")
16'00 La chica de la tele.
16'30 Despedida y cierre.
17'45 Carta de ajuste.
18'00 Apertura y presentación.
18'01 Avance informativo.
18'05 La casa del reloj.
18'25 Con vosotros.
19'30 Dibujos animados.
19'40 Buenas tardes.
20'30 Novela.
21'00 Telediario.
21'25 El octavo día.
21'45 Si las piedras hablaran: "Escorial", segunda parte.
22'15 Un, dos, tres... responda otra vez.
23'00 Stop.
23'30 Veinticuatro horas.
00'00 Oración, despedida y cierre.

ZENITH
EL TELEVISOR AMERICANO DE MAYOR VENTA EN EL MUNDO

SEGUNDA CADENA

20'00 Carta de ajuste.
20'25 Presentación y avances.
20'30 Los Beatles.
21'00 Jazz vivo.
21'30 Telediario 2.
22'00 Rito y geografía del cante.
23'35 Sombras recobradas: "Tintín de mi corazón".
23'50 Ultima imagen.

Distribuidor
ALCOR
Facilidades de pago
JUAN FLOREZ, 62 - TEL. 25 03 67

ALQUILO BAJO
de 50 m.2 en Juan Flórez n.º 100; otro en Pasadizo de Pernas de 74 m.2 y sótano. Teléfono 22 80 70.

Tinte RAMA
Llame al teléfono 23·30·40
Recogida y entrega rápida de prendas a domicilio

Es necesario el uso de Cadenas...

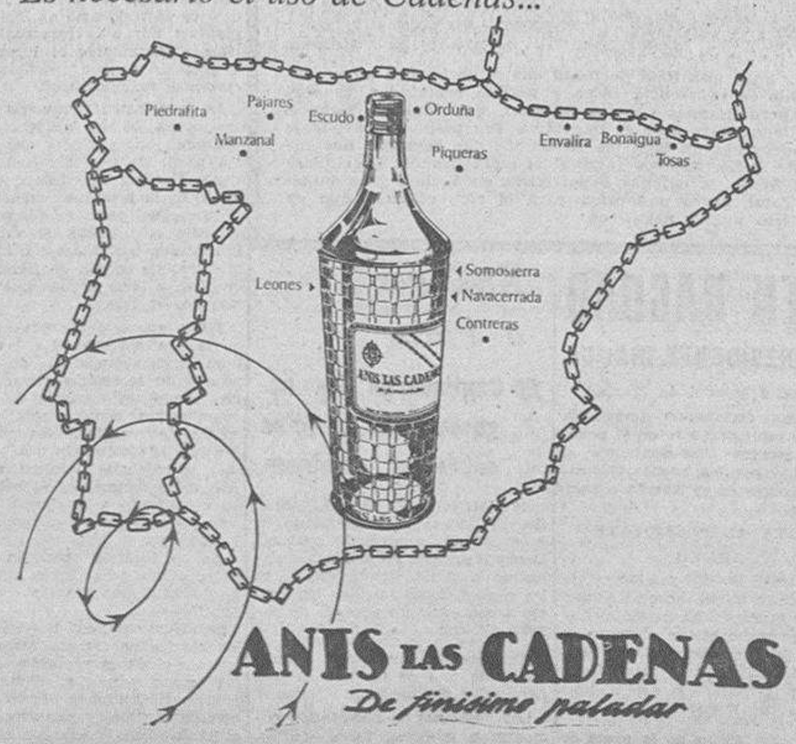

ANIS LAS CADENAS
De finísimo paladar

DESDE MI BUTACA

"EL VIOLINISTA EN EL TEJADO" BRILLANTE COMEDIA MUSICAL

NO HA TENIDO FORTUNA CHARLTON HESTON COMO DIRECTOR DE "MARCO ANTONIO Y CLEOPATRA"

Uno de los títulos de mayor éxito, últimamente estrenados, figura esta semana en la cartelera cinematográfica coruñesa. Efectivamente "El violinista en el tejado" lleva muchas semanas proyectándose en Madrid y es todavía —juntamente con "El padrino" y "Muerte en Venecia"— atractivo especial para los espectadores.

Además del citado film, otros cinco componen el capítulo de novedades de las salas locales de exhibición, según la siguiente lista: "Mujeres de lujo", "Marco Antonio y Cleopatra", "¡Que viene Valdez!", "Los fríos ojos del miedo" y "Arizona vuelve".

Escribe MANUEL DE SANHERNAN

UNOS cuentos judíos de Sholem Aleichem, sirvieron de tema para la comedia musical "El violinista en el tejado", cuya versión cinematográfica ha dirigido brillantemente Norman Jewinson, aunque su realización no sea perfecta, por falta del necesario ritmo en el relato para superar fatigosas reiteraciones narrativas. Por otra parte, se dan demasiadas situaciones artificiosas que disminuyen la emotividad buscada ,cuando se plasman en imágenes las vicisitudes de una pequeña comunidad hebrea radicada en tierras ucranianas. Tiene, pues, el tema, cierto contenido histórico por lo que respecta al pueblo hebreo y su inquietante existencia, tan incómoda como la permanencia de un violinista tocando en un tejado. Pero donde, indudablemente la película de Jewinson alcanza aspectos especiales, es al ofrecer sus partes musicales, con una excelente coreografía e inspiradas melodías, algunas muy pegadizas y popularizadas como "Si yo fuera rico...". El principal personaje lo encarna Topol, que lleva un singular trabajo profesional, pródigo en gestos y actitudes, como eje de esta comedia musical, referida argumentalmente a la permanente encrucijada histórica del pueblo judío.

* * *

CHARLTON HESTON es el desafortunado director de "Marco Antonio y Cleopatra", coproducción hispano-inglesa de pobre realización, que no resiste sin salir depreciada, la comparación con anteriores películas sobre el mismo tema. Ha de convencerse Charlton Heston, que no es lo mismo interpretar personajes históricos como los de Ben-Hur y Spartaco, que dirigir un film de estas características, máxime con escasos recursos económicos, según se adivina en varias secuencias del mismo. Los textos de Shakespeare han sido adaptados con gran fidelidad, y Charlton Heston salva su prestigio de buen actor, aunque el resto de los componentes del reparto se muestren flojos en medio de la vulgaridad técnica de la película.

* * *

"¡QUE viene Valdez!" es el clásico "western", rodado en exteriores españoles, pero al que se le nota favorablemente la "mano" de los norteamericanos, pues por algo son especialistas en el género. No se trata de un tema original, ni mucho menos, pero está realizado con los necesarios ingredientes para mantener la atención del público. Cuenta, además, con una sobresaliente interpretación de Burt Lancaster, siempre excelente actor. Abundan, como en todo "western" las luchas, venganzas, fuertes pasiones, etc., con Roberto Valdez como personaje central de unas imágenes bastante bien conseguidas.

* * *

Y como las películas del Oeste nunca "van solas", en el lote semanal tenemos otra muestra de este cine repetido hasta la saciedad, por culpa de los intereses económicos que afectan a los productores españoles e italianos. "Arizona vuelve" es otro producto manufacturado con todos los defectos consustanciales a esta clase de relatos, hechos con fines comerciales y en los que no hay límite para los tópicos... ni para los disparos.

* * *

EL mantener un clima de terror y ansiedad es lo que pretende Enzo G. Castellari en "Los fríos ojos del miedo", a base de una situación principal prolongada durante casi todo el film. Pero hay demasiadas puerilidades en la exposición de los hechos, para que el "suspense" gane plenamente la atención de los espectadores y las cosas discurren por caminos confusos, hacia un final violento y sádico. Todo ello en un tono muy discreto y con interpretación pasable a cargo de Giovanna Ralli, Fernando Rey y otros conocidos actores.

* * *

UN recorrido por aguas mediterráneas a bordo de un lujoso yate, sirve de motivo argumental —es un decir— a la película "Mujeres de lujo", de procedencia italiana, dirigida por Giorgio Bianchi. Según se desarrolla el crucero van originándose una serie de enredos e incidencias, sin el menor interés y con fáciles recursos cómicos, teniendo como fondo atractivos escenarios naturales. Ugo Tognazzi, Elke Sommers, Walter Chiari, Silvia Koscina y otros populares actores, defienden como pueden sus insustanciales papeles.

CINE RIAZOR
5, 7,45, y 10,45 - Mayores 14 años y menores acompañados
¡Gigantesco Estreno! - Charlton Heston - Hildegard Neil, en
"MARCO ANTONIO Y CLEOPATRA"
(TECHNICOLOR 70 mm.) — La historia asombrosa de un amor de gigantes.

PARIS
4, 6, 8 y 11 Mayores 18 años
¡Apasionante estreno! - Anthony Steffen - Marcela Michelangeli, en
"ARIZONA VUELVE"
(EASTMANCOLOR) — Nunca el amor ofreció tanto sacrificio como en esta historia inimitable.

CINE MONELOS
Ultimo día del filme-color
EL ZORRO Y LOS 3 MOSQUETEROS
6 y 8,15. Todos públicos

CINE HERCULES
Ultimo día del filme-color
EL TAXI DE LOS CONFLICTOS
6 - 8,15 y 11. Mayores 14 años

KIOSCO
Picante, atrevida, divertidísima
MI MARIDO Y SUS COMPLEJOS
Eastmancolor
José L. López Vázquez y Gracita Morales
4 - 6 - 8 y 11 Mayores 18 años

CINE ALFONSO MOLINA
El oeste, con toda su violencia y crueldad, en el que sólo imperaba la ley del rifle
"VETE CON DIOS, GRINGO"
(Technicolor-Cinemascope)
Glenn Saxon - Lucrethia Love
5,30-8 y 11 — (Mayores 18 años)

TEATRO ROSALIA CASTRO
Robaron su dignidad y su orgullo, pero no pudieron robarle su venganza.
"QUE VIENE VALDEZ"
Una impresionante interpretación de BURT LANCASTER. Un wester nuevo y sensacional.
5, 8, 10,45 -- Mayores 18 años

2009 Ministerio de Cultura

EL TURISMO, PRINCIPAL FUENTE DE INGRESOS EN YUGOSLAVIA

Así se explica la construcción de tantos hoteles en el país. — Al lado de los alojamientos se crean zonas de jardinería y de arboricultura. — Los urbanistas arrebatan muchos metros cuadrados al semidesierto existente en el territorio dálmata. — Las compañías cinematográficas italianas contribuyeron a divulgar las bellezas de Dubrovnik, Split y Zadar. — A pesar de los muchos alojamientos existentes, nos corresponde un motel horrible. — El personal se arma un lío a la hora de distribuir las habitaciones y se niega a transportar el equipaje. — Los dormitorios, invadidos por los insectos. — Acción contra las arañas antes de ducharnos. — Toallas endurecidas por el jabón y de sospechoso color azulado. — Los camareros se comportan como "voyeurs" ante una bonita mamá inglesa.

ZADAR, LA CIUDAD MAS MONUMENTAL DEL PAIS

Sus bellezas nos compensan de los cinco kilómetros recorridos a pie y bajo un sol de castigo. — El centro urbano presenta un curioso aspecto rectangular. — Un mosaico de razas concurre en esta ciudad, que pasó por tantas ocupaciones militares. — Al lado de las acha parradas morenas mediterráneas surgen muchachas esbeltas y con el cabello del color de la miel. — La antigua calle principal de la ciudad llevaba el nombre del poeta italiano Gabriel D'Annunzio. — El grupo folklórico croata "Lado" actúa en una pradera urbana. — Cantantes y danzarines, animados por violines y laúdes. — Los grupos de baile forman corros de tres varones y una fémina. — Arqueta con supuestas reliquias del Apóstol Santiago. — Muestras de los más importantes estilos arquitectónicos exhiben los monumentos de Zadar. — Entre sus viejas piedras el tiempo parece detenerse

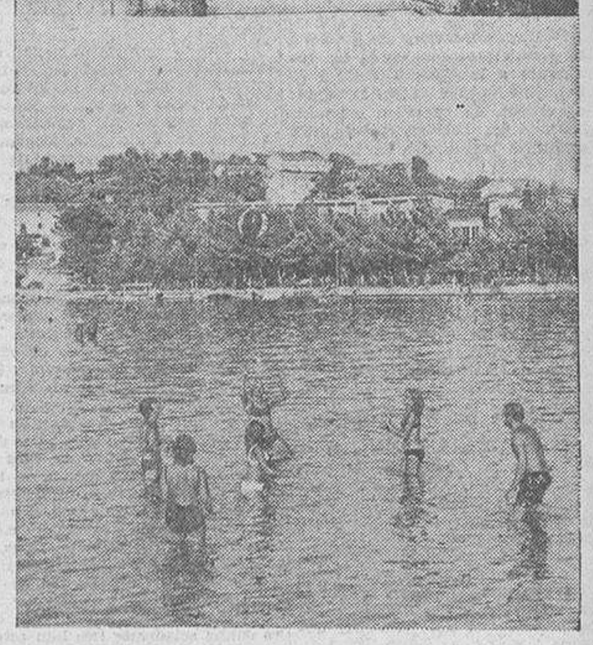

El "boom" turístico es el fenómeno que más ha contribuido a que la economía yugoslava superara sus tradicionales déficits. La Dalmacia, sobre todo, centra el interés de los turistas continentales, que afluyen allí en gran número, aun cuando no en el grado que a la costa mediterránea española. Localidades como Dubrovnik, Split, Mostar Zader y Rijeka aparecen con sus hoteles abarrotados, y entre las calles de estas localidades se escuchan los idiomas más diversos.

POCO después del mediodía dejamos Split, en dirección a Zadar. El paisaje adquiere de nuevo el aspecto lunar característico de algunas zonas balcánicas. Ofrece una sucesión de montes pelados, cuyas cumbres, por efectos de la erosión, presentan formas extrañas. La zona de dunas nos acompaña a los dos lados de la carretera. La cinta negruzca del asfalto corta, pues, este semidesierto en el que la tierra presenta unas tonalidades que van del ocre al pardo. Sólo encontramos como vegetación unos pinos enanos, surgidos como por milagro de entre la arena. Apenas se observan signos de población. Se explica que la gente haya rehuído un territorio tan desolado. Unicamente en torno a las playas de cierta categoría se encuentran núcleos de verdor.

EL "BOOM" TURISTICO

LAS autoridades yugoslavas, empero, ansiosas de atraer el turismo continental, idearon un vasto plan de construcciones hoteleras. Y, al tiempo que los grandes hoteles, promueven la jardinería y la arboricultura. El hombre se empeña en vencer al paisaje. Como la industria fabril yugoslava no pasa de incipiente, se explica que el turismo sea la principal fuente de ingresos existente en el país.

El boom de la Dalmacia reside en la venida masiva de extranjeros que, hasta hace cosa de unos años, se resistían a trasladarse allí. Ciudades como Dubrovnik, Split y Zadar llevaban unas vidas lánguidas. Sus puertos centraban el mayor tráfico del país; pero eso no era suficiente. Fue, entonces, cuando se fomentó la propaganda turística. Abrieron marcha las compañías cinematográficas italianas que, al rodar sus exteriores en algunos de los más bellos parajes de la Dalmacia, los hicieron populares en toda Europa.

Primero llegaron al país algunos turistas aislados, ávidos de conocer aquellas tierras extrañas. Después, las agencias de viajes enviaron allí grupos cada vez más numerosos. Y, por último, advino la invasión hippy, tolerada por las autoridades porque constituía motivo exótico de atracción para el extranjero. Ahora, cualquiera de las playas importantes de la zona tiene un aire que recuerda a Torremolinos, Benidorm o Calella. Con menos gente, claro está, que esas grandes zonas veraniegas del Mediterráneo español.

UN MAL ALOJAMIENTO

NUESTRA suerte en las proximidades de Zadar, sin embargo, no es buena. Nos corresponde como alojamiento un motel de carretera construído con excesiva rapidez y sin tener en cuenta un mínimo de comodidades. Un cuerpo central de dos pisos, así como tres naves de planta baja, formando un cuadrado con el primero, componen las instalaciones. Alrededor del edificio, una vasta extensión de pinos enanos se prolonga hasta la orilla del mar. Algunos coches alemanes, ingleses y suecos aparecen estacionados ante el pabellón principal.

Desde el primer momento, observamos que el personal del establecimiento está poco preparado para recibir a grupos numerosos de excursionistas. Los camareros, metidos a recepcionistas, se arman un lío al distribuir las habitaciones. El local no cuenta con adecuado servicio de cafetería, y el hielo para los refrescos brilla por su ausencia. Un motel requiere limpieza especial, cosa que parecen desconocer en este próximo a Zadar.

Por encontrarse las habitaciones de los viajeros al nivel del campo, aparecen invadidos por los insectos. Intentamos ducharnos; pero, antes de hacerlo, tenemos que emprender una batalla sañuda contra las arañas que se enseñorean del cuarto de baño. Y, una vez remojados, pretendemos secarnos. Mas las toallas aparecen tiesas por efectos de un jabón mal disuelto y presentan un sospechoso color azulado que recuerda ciertas viejas prendas cuartelarias.

Terminado nuestro aseo, como son las tres y media de la tarde, y como nos encontramos a principios de agosto, optamos por sentarnos a la sombra de la veranda que recorre los pabellones. Pronto se reúnen con nosotros los restantes compañeros. Todos comentan en voz alta las deficiencias observadas en el motel. Se quejan, por lo pronto, de que hayan tenido que transportar el equipaje a las habitaciones, ya que los mozos de servicio dijeron que "no estaban para eso". No obstante, entre corrientes de bromas, salpicadas por las inevitables intervenciones de los aficionados a los chistes, va pasando el tiempo.

EN EL CENTRO DE ZADAR

Y como los días por estas fechas aún son largos, alguien aventura la idea de realizar una rápida visita a Zadar. Somos pocos los que nos aventuramos a recorrer, en medio de un sol de castigo, los cinco kilómetros que nos separan de la capital del distrito. En algunas partes de nuestro recorrido, avistamos el canal de Zara, que empieza en Zadar y que lleva su antiguo nombre.

El centro urbano presenta el aspecto de un rectángulo. Sólo en algunas pertes de su perímetro conserva las antiguas murallas. Durante la dominación veneciana este cogollo urbano había sido aislado de tierra mediante una sucesión de fosos que aparecían invadidos por el agua del mar. Parte de sus baluartes fueron demolidos a mediados del siglo pasado para construir los muelles. La zona central de este sector aparece formada por la primitiva plaza Dei Signore o del Plebiscito, ahora rebautizada con un nombre de la Revolución yugoslava. De forma cuadrada, en uno de sus costados se halla el edificio de la Loggia, convertido en Biblioteca Municipal.

Toda esta parte antigua de Zadar, al igual que ocurre con Dubrovnik y con Split, encierra un encanto especial. El tiempo parece haberse detenido entre sus viejas piedras, e incluso la presencia de algunos vendedores ambulantes turcos nos retrotrae a los tiempos en que la plaza aparecía dominada por el sultán Bayaceto. En aquel lugar se encuentra, también, el Palacio Municipal, de bella y airosa traza.

UN MOSAICO DE RAZAS

EXAMINAMOS las diversas riquezas arquitectónicas que nos salen al paso. Zadar tal vez sea la ciudad más monumental de Yugoslavia. Y, como ocurre con casi todos los puertos del litoral dálmata, fue escenario de enconadas batallas. Ocupa el territorio de la antigua Biograd o Ciudad Blanca de los eslavos. Así se explica que, en las gentes de esta tierra, se perciban influencias de los muchos pueblos que por aquí pasaron. Es natural, sin embargo, que los motivos más acusados recuerden a Italia, que ocupó Zadar, en dos etapas distintas, hasta el fin de la Segunda Guerra Mundial.

Asociada a los destinos de Venecia hasta la desaparición de la República Serenísima, pasó a depender de la Corte austro-húngara. Derrotados los Imperios Centrales, y creado el Reino de Yugoslavia, su territorio volvió de nuevo a la dependencia de Italia. Y así estuvo controlada por Roma hasta el final del pasado conflicto bélico. Romana, en principio; eslava después; turca, por algún tiempo, e incorporada, sucesivamente, al Imperio austro-húngaro y a la Italia de Víctor Manuel III, su población aparece formada por un mosaico de razas.

Por sus calles se ven mujeres muy morenas y de caderas anchas, como es habitual en toda la zona adriática. No faltan, tampoco, algunas esbeltas muchachas de ojos azules y cabelleras del color de la miel. Aparte de los vendedores otomanos, abundan los bazares y las tiendas regentados por gentes de origen musulmán. De ahí que, al lado de los establecimientos donde rigen los precios fijos, existen comercios en los que se impone el regateo.

FESTIVAL FOLKLORICO

POR cierto que, conforme examinamos unas alfombras persas, llegan hasta nosotros sones de cantos y músicas. Seguimos con nuestro deambular, y pronto avistamos una explanada campestre en la que un grupo folklórico actúa ante numerosa concurrencia. Se trata del más famoso conjunto croata. Todo esto nos lo explica un improvisado guía que, acaso con la finalidad de hacerse con unos billetes, se transforma en nuestro informador ciudadano. En italiano, que habla a velocidad de ametralladora, nos cuenta que la colectividad, denominada Lado, actuó ya con gran éxito en Suecia, Alemania, Francia, Unión Soviética y repúblicas sudamericanas. Por nuestra parte, creemos haberlo visto durante el Festival Folklórico Internacional celebrado hace cuatro años en Murcia.

Aparte del grupo de cantantes, situados como los animadores de un tablado flamenco, en aquel momento interviene ante el público el grupo de danzas. Los varones son mucho más numerosos que las féminas. Los mozos se cubren con una especie de pijama asedado, llevan la cintura ceñida por un cinturón de la misma tela del bolero que les cubre como una taleguilla torera. Las chicas visten trajes largos, del mismo tejido liviano que los varones, y de amplios vuelos en las faldas. Para bailar forman corros de cuatro, tres hombres y una mujer. Al paso que ésta cubre sus pies con zapatillas cuyas cintas lleva anudadas a la pantorrilla, los danzarines calzan botas de cuero.

La orquesta interpreta composiciones de ritmo muy rápido, con una clara influencia griega, mientras los bailarines giran en sus corros hacia la derecha y hacia la izquierda. En la orquesta llevan la voz cantante laúdes y violines. El espectáculo resulta colorista y las magníficas voces de los cantantes croatas animan a los bailarines que muestran una resistencia a prueba de fatigas. Al paso que, como en los coros georgianos, los movimientos de los varones son muy vivaces, ellas, por el contrario, se conducen de manera ritual, como resistiéndose a las continuadas acometidas amorosas de los varones, que, con sus impulsos vertiginosos, fingen perseguirlas.

POCO después de nuestra llegada finaliza el festival. Nos queda tiempo, pues, de recorrer las dos largas calles de la ciudad vieja, una de las cuales —según nos informa nuestro ocasional guía— llevaba el nombre del poeta italiano Gabriel D'Annunzio, que, durante la Primera Guerra Mundial, ocupó con sus tropas la vecina localidad de Fiume. Aquel espíritu hipersensible, enamorado de Eleonora Duse y amigo íntimo de Benito Mussolini, es evocado por nosotros en la tan popular estampa de arengar a un grupo de bersaglieri que había conquistado los "territorios irrdentos". Pero, como los italianos suelen imprimirle aire teatral a la guerra, la arenga la dirigía desde la altura de un hermoso caballo blanco.

Un poco a paso de carga recorremos las iglesias más notables de Zadar, entre las que se encuentra el Domo o basílica de San Anastasio, iglesia neobizantina construída casi con arreglo al estilo románico imperante en los siglos doce y trece. Para los católicos gallegos, indicaremos que, en uno de los altares laterales del templo, en una urna se guardan supuestas reliquias del Apóstol Santiago. Bajo el altar mayor se encuentra la cripta con los restos de San Anastasio. Templos que asimismo merecen ser consignados son los de San Francisco, de transición del románico al gótico, y de San Donato, en la actualidad Museo Arqueológico.

Otros muchos lugares monumentales encierra Zadar. Pero, como el tiempo apremia, y como aún tendremos que recorrer a pie los cinco kilómetros que nos separan del motel, emprendemos el regreso. El sol ha perdido casi toda su fuerza, y desde el mar sopla una grata brisa. De todas maneras, caminamos sin apuros, a la vez que nos detenemos, de vez en cuando, para contrastar la impresión deparada por la visita a Zadar.

Al llegar a nuestro alojamiento, vemos cómo un grupo de camareros observa con fijeza algo que nos impide ver una de las esquinas del edificio. Al llegar a su altura, comprobamos que su atención aparece atraída por una joven y bonita mamá inglesa, que lleva de la mano a su hijito, que empieza a dar los primeros pasos. El padre mira la escena, enternecido, mientras lava su automóvil. Lo que interesa a los tres adolescentes de la chaquetilla blanca es que, conforme la inglesa se inclina, exhibe parte de su anatomía posterior. En fin; que estos chicos yugoslavos no se diferencian en nada de los reprimidos carpetovetónicos ni de los voyeurs italianos.

LOS CHISTES DE LOS ESPAÑOLES

ALGUNOS de nuestros compañeros, que rehusaron pasar las penalidades de la visita a Zadar, siguen en la veranda contándose chistes que se suceden unos a otros, como el que intenta extraer unas cerezas de un cesto. Entretanto que la presencia femenina contiene las expresiones verbales, los cuentecillos derivan de lo coprógeno hacia el anticlericalismo, otra de las vertientes del humor hispano. Relatos y cuentos sobre curas son plato casi obligado en las tertulias de los varones hispanos. Claro que lo mismo pasa entre los italianos, que tanto se asemejan a nosotros.

Poco después, nos avisan para la cena. El comedor, al aire libre, se encuentra en uno de los laterales del edificio y aparece cubierto de paja como las cabañas polinesias. La comida que nos sirven está a tono con el ambiente del establecimiento. Una sopa de sobre y la consabida combinación de ternera y pollo, que tanto parece gustarles a los yugoslavos, componen la minuta. Aquellos camareritos, que tanto se afanaban en espiar a la mamá británica, a la hora de servir se muestran de una lentitud y de una incompetencia exasperantes. A la vista de que aquello va a convertirse en un desastre, Adela, nuestra intrépida guía, se cree obligada a actuar como maitre. Ella dirige a los alevines de camareros, y las cosas empiezan a rodar mejor. De todas maneras, y a pesar de toda su buena voluntad, las bebidas llegan cuando no tenemos ya que llevarnos a la boca.

Pero el malhumor desaparece a instancias del señor Machado, el turista portugués que actúa como animador del grupo —con lo que desmiente esa imputación de pueblo melancólico que se aplica de manera indiscriminada a las gentes de su país—, que nos ofrece una copa de la botella de champaña que había ganado en Budapest, durante el concurso de baile celebrado al final de la Gulasch-Party a que nos referimos en una de nuestras primeras crónicas viajeras. A esa botella viene a unirse otra, obtenida por Adela, su compañera de danza. Y así, entre burbujas del espumoso líquido, bromas y arranques de alegría los jugos gástricos parecen olvidarse del ayuno casi obligado a que nos condenan en el motel de Zadar.

Como los camareros, que tan remisos habían estado a la hora de servirnos, daban claras muestras de impaciencia. Y como quitaban los manteles de las mesas a la velocidad de las antiguas películas de Charlot, comprendimos que nos encontrábamos ante una de las quiebras del horario europeo. Así que, aunque rezongando, cada pájaro acabó por irse a su olivo. O, por mejor decir, cada uno de los componentes de tour tuvo que encerrarse en aquellas especies de celdas monacales que eran las habitaciones del motel. Mas, antes de entregarse al reposo, les aguardaba librar una lucha con los insectos que habían invadido de nuevo las estancias.

Claro que, como la perspectiva de encerrarse en aquellos nichos no era muy alentadora, tampoco faltaron los grupitos que, durante más de una hora, siguieron con sus variaciones en torno al eterno tema de los chistes sucios y de los relatos anticlericales...

Un español, entre el Este y el Oeste

por EMILIO MERINO

El conjunto folklórico croata "Lado" goza de ancha fama no sólo en Yugoslavia, sino en los diversos países donde actuó. Interpreta con frecuencia en sus actuaciones al aire libre danzas como la que figura en el grabado, en la que se forman corros de tres varones y una femina. Aun cuando uno de los danzarines aparece aquí tapado por la muchacha, la proporción de los grupos es siempre la misma. Si bien en este pasaje de su danza aparecen enlazados, la mayor parte de las veces los danzarines se esfuerzan en perseguir a su dama, que se limita a rechazarlos con delicadeza, al paso que inclina la cabeza con un aire de ritual dieciochesco.

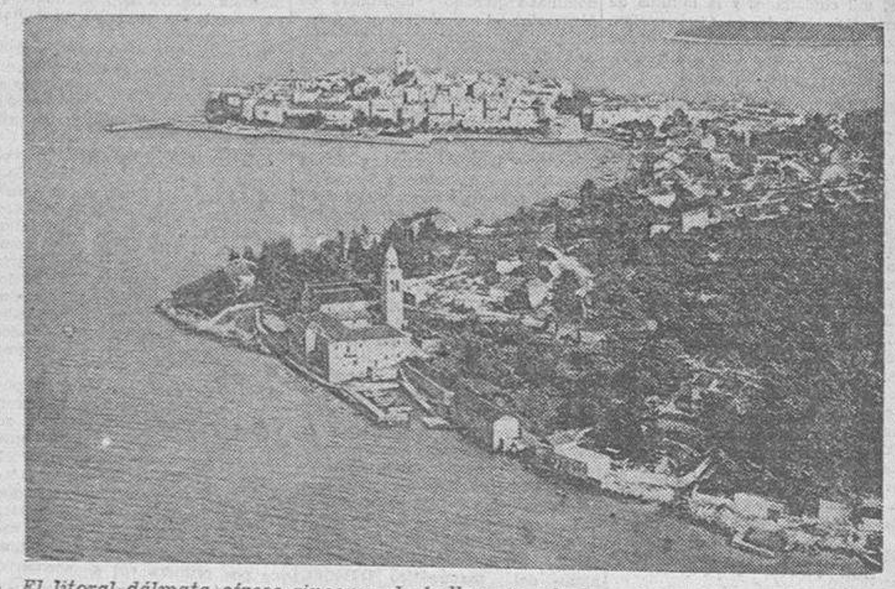

El litoral dálmata ofrece rincones de belleza ensoñadora, tal como ocurre con el que figura en la foto. Asombra, no obstante, que en una zona desértica como es la Dalmacia hayan surgido esos oasis de verdor que son sus principales localidades costeras. Unos kilómetros más allá de tales puntos, el paisaje ofrece una sucesión de dunas rematadas por montañas carentes de vegetación: los Alpes Dinancos. El trabajo del hombre, sin embargo, ha conseguido convertir en vergeles las ciudades de la costa adriática.

2009 Ministerio de Cultura

Triunfó la coalición gubernamental...

(Viene de primera plana)

el partido social-demócrata de Willy Brandt ("SPD") habría conseguido el 46,2 por ciento de los sufragios, seguido de los partidos de la unión cristianodemócrata (CDU) y (CSU) con 45,1 y el partido liberal (FDP) con el 8 por ciento de los votos.—(EFE).

ACEPTA LA DERROTA

BONN, 19.— El dirigente democristiano y candidato a la Cancillería Federal, Rainer Barzel, aceptó su derrota a las 20,15 en el curso de un programa especial de la televisión.

Barzel se limitó a declarar que "no habían alcanzado su meta", añadiendo que había cursado un telegrama de felicitación al canciller Brandt.—(EFE).

PRIMEROS RESULTADOS PROVISIONALES

BONN, 19.—Según los primeros resultados provisionales de las votaciones a la Cámara Federal de Bonn, hecho públicos por la segunda cadena de televisión alemana, los partidos habrían obtenido los siguientes porcentajes en la votación de hoy:

Partido socialdemocrático (SPD): 46,5 por ciento, en 1969 (42,7).

Partidos democristianos (CDU-CSU): 45 por ciento, en 1969 (46,1).

Partido liberal demócrata (FDP). 7,5 por ciento, en 1969 (5,8).

Los restantes partidos habrían obtenido un total de 1,0 por ciento, por lo cual, al no llegar al cinco por ciento, no podrán formar parte de la Cámara Federal de Bonn.—(EFE).

APERTURA DE LOS COLEGIOS

BONN 19.— Se han abierto en toda Alemania Occidental los colegios electorales, donde los germano occidentales depositarán sus votos para la elección del séptimo Bundestag.

A las ocho de la mañana, hora de apertura de los colegios, había poca gente en las calles y hacía frío en todo el país. En algunas zonas ha nevado y el cielo está muy nublado.

El presidente federal, Heinemann, depositó su voto a las nueve y media en un local de la ciudad de Essen, acompañado de su esposa.

Poco después de las once, el canciller Brandt votaba en un local cercano a su residencia de Venusberg, en compañía de su esposa y el menor de sus hijos, Matthias.

En Bonn, el ministro del Interior, Dietrich Genscher, acudió a votar escoltado por cuatro funcionarios de seguridad, guardia de la que dispone desde el atentado palestino de Munich a raíz del cual recibió varias amenazas de muerte.

El jefe democristiano, Rainer Barzel, candidato de la oposición al puesto de canciller federal, votó en Paderborn a donde se trasladó en avión. Regresó de igual forma a Bonn. Barzel se presenta como candidato personal al primer voto de la papeleta de doble voto proporcional personalizado por el distrito de Paderborn. Uno de los contrincantes de Barzel es el periodista Rudolf Augstein, propietario del semanario "Der Spiegel" que se presenta como candidato del partido liberal.

En Berlín, la Cámara de Diputados de Berlín Occidental eligió esta mañana a los 22 parlamentarios que les representarán en el Parlamento federal en la próxima legislatura.

De acuerdo con la ley constitucional de Alemania Federal, los diputados berlineses en el "Bundestag", nombrados por la Cámara de Berlín en función de la representación de los partidos, sólo disponen de voz, ejercitando su derecho al voto en la Cámara baja exclusivamente en las cuestiones de procedimiento.

Según la distribución actual de escaños en la Cámara berlinesa, fueron elegidos 12 diputados socialistas, nueve cristianos demócratas y uno liberal.

La cifra máxima de electores por ciudades corresponde hoy a Munich donde han sido llamados a votar 347 mil ciudadanos y la mínima de electorado es la de Christgarten, villa próxima a Noerdlingen, donde los ciudadanos con voto son sólo 25. (EFE)

TERMINAN LAS VOTACIONES

BONN, 19.— A las seis en punto de la tarde cerraron sus puertas los 50.000 locales de votación habilitados con motivo de las elecciones legislativas anticipadas de la República Federal.

La jornada electoral, iniciada a las ocho de esta mañana, se desarrolló en un clima de calma total, no teniéndose noticia de ningún incidente.

Inmediatamente después del cierre de los colegios comenzó el recuento de los votos, esperándose para las siete de esta tarde los primeros resultados, que serán dados a conocer por la televisión.

Las cifras definitivas de la votación las hará públicas, en torno a las 13 horas de hoy, la directora de la Oficina Federal de Estadísticas, Hildegard Bartelcs.— (EFE)

PRONÓSTICA UN AUMENTO DE LOS VOTOS LIBERALES

BONN, 19.— Cuarenta minutos después del cierre de los colegios electorales, los centros de prospección estadística de televisión alemana anuncian como más probable la entrada del partido liberal con más del cinco por ciento de los votos en el nuevo Parlamento alemán así como un notable aumento de sufragios en favor del partido social-democrático de Brandt.—

ALTA PARTICIPACIÓN DE VOTANTES

BONN, 19.— En las elecciones que se celebran hoy se espera una mayor participación de votantes que la registrada en las elecciones de 1969 (86,7 por ciento).

A primeras horas de la tarde habían depositado su voto en todos los estados federados un promedio del 60 por ciento de los electores convocados (cuarenta millones ochocientos mil electores).

En algunas regiones la participación de votantes ha alcanzado ya el 70 por ciento.

En Baviera hasta las dos de la tarde habían votado un 65 por ciento, en la Cuenca del Ruhr, hasta las tres, lo había hecho el diez por ciento más que en las elecciones de 1969 y la participación electoral en Bonn había sido, hasta las dos, por encima del 40.

En Schlesvvig Holstein habían votado hasta las dos, el 61,1 y tres horas antes del cierre de los colegios —lo harán a las seis en punto— la cifra más alta de participación la ha dado hasta este momento, Stuttgart, con el porcentaje de más del 60 por ciento.— (EFE)

VISIÓN GENERAL DE LAS ELECCIONES

BONN, 19.— Seguidamente se expone una visión general de las elecciones alemanas:

Censo electoral: 40.800.000 votantes, 19 millones de hombres. 21.800.000 mujeres y del total de ellos 4.800.000 son jóvenes de edades comprendidas entre los 18 y los 20 años que votarán por vez primera en unas elecciones generales.

En juego: 496 escaños en el "Bundestag" (Cámara Baja del Parlamento), la mitad de ellos a cubrirse por elección directa en los colegios electorales y la otra mitad en proporción directa según el partido. Cada partido necesita un cinco por ciento del total de votos o tres escaños de colegios electorales para conseguir el ingreso en el Parlamento.

Partidos contendientes: ocho, de los cuales solamente tres han estado representados en el Parlamento desde 1961. Los tres citados partidos son: el social demócrata cuyo jefe es el actual canciller Willy Brandt, de 58 años, el partido demócrata libre cuyo jefe es el actual ministro de Asuntos Exteriores, Walter Scheel, de 53 años, y la unión demócrata cristiana (representada en Baviera por una Unión Socialista Cristiana), cuyo jefe es Rainer Barzel, de 48 años.

Candidatos al puesto de canciller: Willy Brandt y Rainer Barzel

ELECCIONES FEDERALES ALEMANAS

BONN, 19.— A las ocho de la mañana dieron comienzo hoy las elecciones de la séptima legislatura parlamentaria que renovarán la dieta o Cámara de Diputados de Bonn (Bundestag). Han sido convocados ante las urnas 40.8 millones de ciudadanos mayores de 18 años, de los cuales son mujeres 21 millones ochocientos mil. Es la primera vez que acuden a votar los mayores de dieciocho años. El número total de nuevos votantes es de 4,8 millones. Alrededor de dos millones son menores de veinte años.

Los 50.000 colegios electorales de los 248 distritos cerrarán a las seis de la tarde. Una hora después serán dados a conocer los primeros resultados determinados por la televisión alemana y en las primeras horas de la madrugada del lunes la directora de la Oficina Federal de Estadística, doctora Hildegard Bartels, comunicará los datos del escrutinio.

Concurren a estas elecciones, anticipadas a la que era su fecha reglamentaria de septiembre de 1973 por causa del empate entre el gobierno Liberal-Socialista y la oposición demócrata-cristiana, los siguien partidos:

Unión cristiana democrática, partido social democrático aleman. unión cristiano social bávara, partido democrático, partido nacional democrático, partido comunista alemán (El grupo prohibido se denominaba partido comunista de Alemania), el partido europeo federal, la unión social libre y el partido independiente de los trabajadores. Formaban la última cara de diputados al final de la legislatura 222 social demócratas, 26 liberales y 248 miembros de la oposición democristiana y cristiano-social conducidos por Rainer Barzel y Franz Josef Strauss. El número de candidatos presentados hoy ante el electorado alemán es de 1.287 personales de primer voto, de la papeleta electoral de doble voto, y 2.284 formando parte de las listas. El segundo voto, de recuento proporcional para atribuir a cada partido el número de diputados, es el voto decisivo de estos comicios. La Cámara consta, en consecuencia, en estas elecciones de procedimiento proporcional personalizado de 248 diputados elegidos (primer voto) por mayoría relativa, uno por distrito, el que obtenga más votos que sus contrincantes, y de 248 diputados que llegan al Parlamento como componentes de listas de partido. Una vez realizado separadamente el recuento de los 248 diputados directos se efectúa el cálculo de cocientes máximos del matemático D'Hondt, aplicándolo al total nacional de los segundos votos, con objeto de fijar el número de diputados que corresponderá a cada partido.

El partido que no obtuviera el cinco por ciento mínimo de segundos votos del total nacional de votos segundos, no podrá sumar ningún diputado, como no era por haber logrado en las candidaturas del primer voto personal tres mandatos, lo que en la práctica no se produce.

Planteada por el canciller Brandt, jefe del partido social-democrático, una elección entre las fuerzas de la coalición liberal socialista y los democristianos, bastaría que el partido liberal de Walter Scheel consiguiese reunir hoy un cinco por ciento de votos para que la coalición gobernante siguiese en el poder. Socialistas y liberales unidos suman algunos diputados más que las fuerzas democristianas, las cuales son muy poderosas y superan a los partidos de Brandt y Scheel considerados separadamente.

En cambio, será suficiente, según todos los pronósticos, la derrota liberal, bajo ese mínimo del cinco por ciento, para que la coalición Brandt-Scheel se derrumbase. Los democristianos y cristianos-sociales han formado, desde 1949, el partido más numeroso de la Cámara. Tanto este grupo de oposición en la última legislatura —pues los democristianos gobernaron en Bonn durante veinte años de 1949 a 1969— como los social demócratas de Brandt tienden a aumentar sus respectivos contingentes. Por lo tanto, la suerte de la coalición liberal-socialista y de las elecciones de hoy depende de la votación que logren los liberales del "Freie Demokratische Partei" de Walter Schell.

El cinco por ciento mínimo de los liberales decidirá la elección en favor del Gobierno si Scheel alcanzase hoy el umbral previsto por la ley electoral. Concierne a los segundos votos, pues hay que descartar los mandatos directos personales de primer voto. El partido liberal no ha tenido ningún diputado "de primer voto" desde 1957. Mientras la oposición ha desplegado su ofensiva propagandística contra Brandt y Scheel denunciando la inflación y el desprestigio gubernamental en el campo financiero, fiscal y de precio de coste de la vida, el gobierno liberal-socialista alegando que los índices inflacionarios obedecen a un fenómeno general europeo y mundial y que son inferiores a los del resto de Europa, ha conducido su estrategia de propaganda centrando su esfuerzo en torno a los triunfos conquistados por su diplomacia distensiva ("Ostpolitik"), hacia el Este, y de normalización de las relaciones entre los dos estados alemanes mediante el "Grundvertrag" o tratado interalemán básico. Este aspecto de su balance de cuentas, por figuras en el marco de la política global de paz del presidente Nixon, refuerza la postura personal de Scheel que ocupa el Ministerio de Relaciones Exteriores y puede sostener a los liberales.— (EFE)

BARZEL, ELEGIDO

PADEBORN (Wiedenburck), 19. —El candidato a canciller de los partidos de opisición, doctor Rainer Barzel, ha obtenido el mandato personal de primer voto en las elecciones parlamentarias federales de hoy, domingo, por el distrito de Padeborn-Wiedenbruk, por el que venía presentándose hace varias legislaturas. Uno de los contrincantes derrotados por Barzel, como se había pronosticado, ha sido Rudolf Augstein, propietario del semanario hamburgués "Der Spiegel", uno de los órganos de prensa alemana de mayor influencia en la opinión pública.—(EFE).

VOTO MÁXIMO A BRANDT

BONN, 19.—Los votantes de la República Federal Alemana han dado al canciller Willy Brandt un voto máximo de confianza.

El 90 por ciento de votantes que se acercó a las urnas logró un record en los 23 años de historia de la República de Bonn, y concedió a Brandt mano libre durante cuatro años, para llevar adelante su política de estrecha alianza con Estados Unidos, Gran Bretaña y Francia, relaciones de buen vecino con los países del Este europeo y reducción de tropas y armas en ambas partes del Telón de Acero.

La victoria electoral de Brandt no fue tan abrumadora como la del presidente Nixon de hace doce días, pero por primera vez en la historia de la República Federal Alemana, su partido, el socialdemócrata, tendrá la más numerosa representación en la Cámara baja del Parlamento.

En unión con el pequeño partido liberal demócrata, su aliado, Brandt tendrá una clara mayoría parlamentaria, asegurando una estabilidad a su política durante los próximos cuatro años.

Los cristianodemócratas, partido al que perteneció el canciller Konrad Adenauer y hasta ahora el más numeroso partido político de Alemania Federal, han retrocedido tanto en el número de votos como en la representación parlamentaria.

Los comunistas, el Partido nacional demócrata de extrema derecha y otros grupos divididos han sido virtualmente barridos. Entre todos ellos solamente alcanzaron el uno por ciento.

Los comentaristas de la República Federal han atribuido la gran victoria de Brandt sobre todo a su personalidad frente a su oponente cristiano demócrata, Rainer Barzel.

Algún observador ha dicho también que uno de los factores que más puede haber influido en su victoria fue el voto de los nuevos votantes, en edades de 18 a 23 años, que por primera vez se acercaron a las urnas.

Calculan tales observadores que, al menos dos terceras partes de los jóvenes han votado en favor de Brandt.—(EFE).

DISTRIBUCIÓN DE MANDOS

BONN, 19.—Según el cálculo de última hora realizado por televisión alemana (segundo canal ZDF), la distribución de mandatos de la nueva Cámara de Diputados es la siguiente:

Socialdemócratas, 231 diputados (224 en 1969).

Democristianos (ODU-CSU), 224 (242 en la legislatura anterior).

Liberales, 41 mandatarios (30 en la Cámara precedente).—(EFE).

RESULTADOS FINALES NO OFICIALES

BONN, 19.—Los resultados finales, no oficiales de las elecciones generales de la República Federal Alemana, registrados por la ZDF Televisión fueron los siguientes;

Socialdemócratas: 45,3 por ciento (232 escaños).

Cristiano demócratas: 44,8 por ciento (224 escaños).

Liberal demócratas: 8,0 por ciento (40 escaños).

Estos porcentajes otorga a los dos partidos del Gobierno, social demócrata y liberal demócrata, una mayoría de 48. Cuatro veces más que cuando tomaron el poder hace tres años.—(EFE).

Díaz Benjumea...

(Viene de primera plana)

tro días en el país, al frente de una delegación española.

Asistió a la entrevista de una duración de media hora, el ministro iraquí de Defensa.

El general Díaz-Benjumea, tras colocar un ramo de flores en la tumba del Soldado Desconocido, visitó la Academia Militar de Bagdad.—(EFE).

Fracasó una conjura...

(Viene de primera plana)

EXCELENTE SALUD DEL REY HUSSEIN

AMMAN, 19.—El rey Hussein de Jordania —hospitalizado ayer debido a agotamiento— goza de excelente salud y posiblemente abandone el hospital después de dos días de descanso, según se ha anunciado hoy oficialmente.

En el anuncio oficial hecho ayer sobre el ingreso del monarca —de 37 años— en el hospital militar de Amman, sólo se decía que el rey sufría agotamiento.—(EFE).

PERON HABLA A LOS MANIFESTANTES

(Viene de primera plana)

estaba constituido por las primeras veinticuatro horas de permanencia de Perón en el país.

En general, se estima que en los próximos días, Perón producirá varios hechos espectaculares dentro de su esquema de "regreso en prenda de paz y entendimiento" precipitando las definiciones en el aspecto político argentino y sentando firmemente las bases de un acuerdo para la unidad nacional.—(EFE).

MANIFESTACIONES FRENTE A LA FINCA DE PERON

BUENOS AIRES, 19.—Continúan las manifestaciones frente a la finca donde reside el ex presidente Perón en el residencial barrio de Vicente López, y las columnas de partidarios giran alrededor de toda la manzana para permitir pasar frente a la casa de Gaspar Campos 1.065, a los simpatizantes que van llegando. En tres garajes de la zona se han habilitado puestos sanitarios donde constantemente se asiste a personas mayores y mujeres con principio de asfixia y lipotimias. En las primeras horas de la noche se calculaban que las personas estacionadas ante la casa ascendían a cincuenta mil.—(EFE).

UNOS 20.000 MANIFESTANTES

BUENOS AIRES, 19.—En la ventana que utiliza Perón para saludar al público que le aclama constantemente, fue colocada ayer, noche, una bandera del Paraguay, manteniéndose la enseña argentina.

Crece, en tanto, la corriente de núcleos peronistas que se acercan para aplaudirle y repetir su nombre a coro, o para entonar la marcha partidaria. Se calculan en unos veinte mil seguidores los que se congregaron en los accesos a la casa.—(EFE).

PALABRAS DE PERON

BUENOS AIRES, 19.—"El orden es sólo un medio: no caigamos en la mediocridad de considerarlo un fin. Preferimos el desorden con libertad, al orden con esclavitud", afirmó anoche Perón en una breve alocución que pronunció desde un balcón de su casa dirigiéndose a la muchedumbre que se agolpaba ante la entrada de la finca vitoreando a su dirigente.

Tras esta afirmación, exhortó a los manifestantes a conservar la calma, "en homenaje a las señoras y señoritas que veo desde aquí". Acto seguido agradeció el afecto que le demuestran sus partidarios" —(EFE).

IMPIDEN UNA MANIFESTACIÓN DE AUTOMOVILISTAS

BUENOS AIRES 19.—Carros de asalto de la Policía federal y patrulleros de la misma impidieron esta madrugada una manifestación peronista movilizada en automóviles que pretendía concentrarse en la céntrica Plaza de Mayo ante la "Casa Rosada".

Grupos de personas, en automóviles, procedentes de la concentración efectuada por la tarde frente a la residencia de Perón llegaron hasta las inmediaciones de la Casa del Gobierno haciendo sonar las bocinas y coreando sus ocupantes estribillos peronistas. Su intención era manifestarse en la plaza, pero los carros de asalto y la Policía federal bloquearon el paso de los vehículos. No se produjeron incidentes ni hubo detenciones. Anteriormente, la policía había impedido una manifestación en la Avenida 9 de julio y detuvo a diez personas.—(EFE).

PARECE QUE PERON ESPERABA UN ALZAMIENTO

BUENOS AIRES, 19.—Refiriéndose a la sublevación abortada del pasado viernes en la Escuela de Mecánica de la Armada, el diario "La Nación" afirma hoy que "a Perón le cabía la esperanza de un alzamiento fragmentario que sirviese de detonante para esa revolución militar que varios de sus asesores le anunciaron como inminente en la segunda quincena de agosto pasado y que acaso haya continuado una vida latente hasta ahora".

En su comentario de hoy titulado "Una visita conflictiva", alude el matutino a las derivaciones posibles del episodio mencionado.

Dice "La Nación" que "con la escasa perspectiva que dan un poco más de 24 horas de observación de los hechos, es posible deducir que Perón no llegó el viernes a "ver que pasa" para decirlo en términos corrientes". Y añade: "El primer indicio de los fenómenos concéntricos preparados a propósito de su viaje lo da el episodio en la Escuela de Mecánica de la Armada. Aún el más lego en técnica militar puede inferir que el levantamiento de una compañía de infantes de Marina —lo cual se consumió con la complicidad de unos pocos cabos dirigidos por un guardiamarina— hubiese carecido de sentido en caso de estar desconectado de otras operaciones similares en un cierto número de guarniciones de distintas fuerzas. Las instrucciones y planos hallados en poder de los cabos que participaron en el episodio advierten que no fue por un azar que los alzados —desprovistos de jefatura por la temprana detención del excesivamente joven oficial comprometido en la operación— marcharon en dirección a la plaza hacia la cual otros efectivos también debieron haber convergido"

"El significado de la maniobra no era el de una revolución, pues con tales elementos ésta hubiera sido un disparate. El significado era el de suscitar un problema interno en las Fuerzas armadas, con el fin de provocar una distracción de energías en el sector con el cual habría de dialogar Perón. En el planteamiento de este acto de apoyo al arribo de Perón se suponía que la Junta de Comandantes no podría concentrar toda su atención sobre la negociación con el ex presidente si al mismo tiempo tenía que mirar con uno de los ojos esta erupción fuera de cálculo. Por lo demás, siempre le cabía a Perón la esperanza de que un alzamiento fragmentario sirviese de detonante para esa revolución militar que varios de sus asesores le anunciaron como inminente en la segunda quincena de agosto y que acaso haya continuado una vida latente hasta ahora".

Más adelante, con el subtítulo "El Gobierno prisionero", dicho diario agrega.

"Mientras no quede en claro cuál es el genuino objeto del viaje de Perón, éste podía darle ciertos rasgos de ofensiva a sus actitudes. En última instancia, el Gobierno le ha dado todo lo que él ha pedido —desde la posibilidad de estar en el país, hasta las garantías de seguridad—, pero él hasta ahora no ha dicho una palabra sobre sus propósitos. La Junta de Comandantes comisionó el viernes a su secretario, el brigadier Martínez, con el objeto de recoger elementos de juicio satisfactorios para elaborar siquiera una agenda de temas. Sin embargo Perón, transformado en el interlocutor que impone pautas, rehuyó esta visita con un argumento protocolar y totalmente fuera de circunstancias como las actuales. Dijo que si la Junta enviaba a un secretario, hablaría con el secretario de Perón".

"La actitud desafiante y descomedida era un pretexto. Es una imagen de fantasía la que supone qué los tres comandantes en jefe habrían de concurrir al hotel de Ezeiza para empezar allí a conocer cuáles son los asuntos que se dignará tratar con ellos el personaje que los atiende. Se le ofreció entonces la radio y la televisión para que pudiera dirigirse al país. Perón no sólo desechó este ofrecimiento —con el cual hubiera contado con un auditorio inmenso a lo largo de toda la república—sino que acentuó los perfiles de la situación de un prisionero, sin importarle excesivamente que pocas veces habrá habido algún prisionero con disponibilidad plena sobre aquellos dos medios de comunicación social".

"El Gobierno había pasado, en el transcurso de las horas, a ser un prisionero de sus propias promesas de juego limpio y de respeto por la opinión del ex presidente. Hubiérase dicho que Lanusse había sido acometido por una brusca parálisis, como si de repente encontrase grandes dificultades para realizar sus movimientos con la soltura y la espontaneidad habituales".—EFE

NO QUIEREN UNA ALIANZA ELECTORAL

BUENOS AIRES, 19.—El dirigente radical Ricardo Balbín descartó ayer la posibilidad de que su partido participe en una alianza electoral y expresó que "la convención ha dicho que no" a una fórmula compartida para la primera vuelta de las elecciones de marzo.

SOLUCION AL CRUCIGRAMA

HORIZONTALES.—1: Valla. Euler. 2: Laurencio. 3: Iban. Ret. Alba. 4: Landro. Aproar. 5: En. Rejados. Ll. 6: Adrede. Alemas. 7: Oo. En. 8: Flagra. Acerca 9: Ll. Rebufes. Ec. 10: Envasó. Espala. 11: Caín. Mar. Irán. 12: Acíberare. 13: Plebe. Ancas.

VERTICALES.—a: Chea. Fleco. b: Bandolina. c: Alan. Roa. Vial. d: Landre. Grancé. e: Lu. Redores. Ib. f: Arroje. Abombe. g: Ee. Ae. h: Entada. Aferra. i: Uc. Pólices. An. j: Liarse. Espire. k: Eolo. Mer. Area. l: Balancela. m: París. Acana.

La película "El padrino"...

(Viene de última plana)

entre sí, primero, y se dan explicaciones, después. La que antes era norma sacrosanta de la "Mafia", de no "molestar" a los clientes que pagaban su "cuota" para estar "protegidos", ya no se observa. los expolían hasta la quiebra. En cuanto a los magistrados, el lema con el que se enfrentan es el de la tolerancia e el "accidente estúpido".

La influencia y el terror que ejerce "Cosa Nostra" es tal, que pocos han sido los periódicos italianos que se han atrevido a publicar las conclusiones de la comisión anti-mafia. Algunos han llegado hasta criticar el esfuerzo, muy digno de elogio, del señor Cattanei. Unicamente la "Ora" de Palermo ha cedido generosamente sus páginas a la comisión investigadora. Según ese periódico, el principal obstáculo con el que hay que luchar para eliminar a la "Mafia", es el fatalismo y la pasividad de la población siciliana que contesta, unánime, cuando los no sicilianos se interesan por su porvenir: "¿Para qué preocuparse por nada? La "Mafia" es inseparable de nuestra vida. Siempre ha sido así, y así seguirá siendo: lo queramos o no"

El presidente cristiano-demócrata de la Asamblea Siciliana, Rosario Lanza, se lamenta también de este derrotismo que, él es el primer convencido, sólo desaparecerá el día en que la miseria también desaparezca de la región. Pero los sicilianos se carcajean de las altisonantes promesas del Gobierno y de los proyectos económicos abstractos.

Lo que exigen es actos y en seguida. Sino, la "Cosa Nostra" seguirá prosperando en una región que está en permanente antagonismo con un gobierno central que consideran incompetente. Sin embargo, la gran mayoría de los sicilianos quisieran liberarse de una vez para siempre de la "Mafia", que esta valerosa comisión parlamentaria acaba de mostrar en sus rasgos verdaderos: un batajo de truhanes que no tienen piedad ni para las mujeres ni para los niños.

Es inútil, después del informe detallado de Cattanei, que los mafiosos sicilianos se empeñan en ser considerados como unos "Robin de los Bosques" de la era moderna.

Al lado de "Madre Santa", Al Capone, parece casi, un niño de primera comunión.

COVEN

un producto único

Que se empezó a destilar a principios del año 1969, debiéndose realizar veintidós operaciones básicas e imprescindibles, siempre dirigidas, vigiladas y controladas por COVEN.

En COVEN todo es especial, todo se ha medido y nada se ha improvisado.

Se empezó por, en la zona más apropiada de España, seleccionar los viñedos cuyas uvas darían los mostos más idóneos para conseguir COVEN.

El momento de la vendimia también fue especial.

La elaboración de los mostos y su mezcla, la crianza y selección de las levaduras para la fermentación dirigida y, por fin, los propios y especiales vinos, todo fue pensado y puesto en práctica para que pudiéramos disfrutar de COVEN.

Pero, todavía estábamos en los comienzos.

Teníamos los vinos más selectos e íbamos a destilarlos.
Porque COVEN no tiene ni va a tener otros destilados que los de sus propias destilerías.

¡Ah!, pero su destilación tampoco ha sido como cualquier otra.

Su sistema es el clásico y mejorado de la doble destilación en la zona de "Charente".

Y después, ha venido el reposo y el envejecimiento en barriles de roble en las inmensas naves de bodegas.

Se habla mucho de vejez, de soleras. Se callan los años o se citan cifras asombrosas.

Nuestro COVEN va a ser rabiosamente sincero.

Su vejez será de tres años. Pero tres años de verdad.

Y todo él. Con absoluta garantía demostrable.

También la calidad será única.

Sobre el aroma y el sabor, ustedes tienen la palabra.

COVEN, español al gusto europeo.

Bodegas Coven, S. A. - Madrid: Cedaceros, 6. Teléfono 221.68.93. — Barcelona: Pasaje Vieta, 1. Teléfono 289.22.53

2009 Ministerio de Cultura

Con vino SAVIN Cheques Regalo de 500 ptas.

(100.000 ptas. semanales de premios)

RESULTADO DEL SORTEO DE ESTA SEMANA

Campaña de promoción SAVIN con cheque regalo.- Relación de personas premiadas en el primer sorteo

M. Mercedes Alvez	Espiñeiro, 96	Vigo
C. Castellano	Mallor, 46	Sarria
Julio Castro	Puerto Rico, 66	La Guardia
Dolores Fernández		Lovios
Carmen Cabaleiro	Ribadavia, 3	La Coruña
José Graña	Bar Emigrante	Sada
M.ª Carmen Mosqueira	Villafrancam, 14	Ribadeo
Dolores Lorenzo	Luciano Travadelo, 8	Chantada
Clarisa Gallego Camina	Santa Tecla, 232	Vigo
Teresa Maquieira	Avda. J. Jener, 132.	Marín
José Ameneiros	Gregorio Baudot, 21	Ferrol
Concepción Alvarez	Barrio Ribadavia, 31	Vigo
José Antonio Seoane	Villa de Negreira, 52	La Coruña
María Torreiro	San Pedro de Nos	Vilanova-Coruña
M.ª Carmen Gato	Conjo-Torrente	Santiago
José Yáñez Rey	Bar Tamanaco	Villalba
Berta Alvarez	Donrramiro	Lalín
Luis López	San Fernando	Orense
Julio Aparicio	Joaquín Costa, 41	Pontevedra
José Rodríguez	Doctor Teijeiro	Monforte
M.ª Carmen Porritas	Benito Pondal, 19	Pontevedra
M.ª J. Vázquez	Gil Juste, 16	Lugo
Elisa Rodríguez	Diego Gelmírez, 70	Santiago
Claudina Arosa	Flores, 18	Pontevedra
Raimunda Siso	R. Vaamonde, 63	Monforte
Amelia Pulleira	Betanzos, 42	Santiago
Fina Outeiral	C. Sotelo, 10	Puebla Caramiñal
Chelino de Boveda	C. Sotelo, 9	Lugo
Dolores Ansean	Salmón, 44	Lugo
Elena López	Avda. Tierra Llano, 11	Rábade
M.ª García	Cedrón del Valle, 23	Lugo
M.ª Carmen López Pérez		Ribadeo
M.ª Teresa L. R.	Maestranza, 3.º A.	La Coruña
Angeles Veiga Castro	Avda. La Coruña, 180	Lugo
Olguita Pérez	San Pedro Mezonzo, 5	Orense
Carmen González	Avda. 26 de Julio	Tuy
Esperanza Castelo	Angel Fdez. Gómez, 4	Lugo
Marina Godoy	Amor Ruibal, 14	Santiago
Sara Hidalgo	Camelias, 114	Vigo
Casa Luis	La Lonja	Marín
Beatriz Suárez Campo	Poulo	Ordenes
Jesús García	Cardenal Quevedo, 27	Orense
Marina Pardo	Gil Juste, 12	Lugo
Berta Paula de Alvarez	Pizarro, 16	Orense
José Bangueses	Calvo Sotelo, 5	Ribadavia
Carmen Teijeiro	Avda. Carlos Azcárraga	Lugo
Ramón Vázquez	Bar Vilasuso	Laracha
Felisa Castro	Herrerías, 12	La Coruña
Luisa Louro	Marcial del Adalid	La Coruña
Ofelia Mosquera	Calvo Sotelo, 56	La Estrada
José Fernández	Cervantes, 9	Vigo
Concepción Ventoso	Chanteiro, 9	Ferrol
Delia Costas		La Ramallosa Vigo
Esther Vázquez	Edif. Conchado	El Burgo
Clara Mosquera	Perillo	La Coruña
Manuela Fernández	Orza	La Coruña
Javier Díaz	Cospeito	Cospeito-Lugo
J. Ramón Gómez		Burela
M.ª Elena Martínez	Girasoles	La Coruña
Manuel Conde		Rojos-Santiago
Sira Sousa	Río Navia	Orense
Dolores Pacheco	Barrio Pescadores, 9	Pontevedra
Amparo Franco	San Pedro, 6	Lugo
José Lorenzo	La Torre, 61	La Coruña
Luis Abeijón		Noya
Clemente Lorenzo	Alfonso XII, 9	Vigo
Guillermo Martínez	Río Tamega	Orense
Josefa Queijas	Agra de Bregua, 30	La Coruña
Eulalia Varela	Dr. Fleming, 45	Orense
Milagros Catoira	Avda. Lugo, 169	Santiago
M.ª Teresa Malloral	Pepín Rivero, 1-2	La Coruña
Emilio Pérez	Pizarro, 94	Vigo
Josefa López	L. Ballesteros, 6	Villagarcía
Isauro Vázquez	Rúa Nova, 125	Lugo
M.ª Berta Oseiro	Hervedelo, 112	Orense
Bar Eirís	3 - Travesía Eirís	La Coruña
Fernando Viqueira	Viduido	Santiago
Elsa Vázquez	Eugenio Carré, 31	La Coruña

Lourdes Fraga	Franco, 28	Santiago
Enriqueta Ramos	Observatorio, 37	La Coruña
Purificación Abelleira	Campo de la Torre, 27	Pontevedra
Emilia Fernández	Avda. Coimbra, 7	Santiago
Carmen Bellos	Durán Loriga, 8	La Coruña
Isabel Liaño	Casas de Butano	Puxeiros-Vigo
Consuelo Aguiar	Rúa del Villar, 85	Santiago
Dolores Casas	Bailén, 5	La Coruña
Antonio Pérez	José Antonio, 94	Vigo
Angel Fuenreseca	Gral. Franco, 108	Rábade
Ramón Vázquez	Ciudad de Vivero, 12	Lugo
Dolores Bao	Arzobispo Malvar, 26	Pontevedra
M.ª Fernández	Hnos. Carro, 13	Lugo
M.ª Cruz Varela	Julián Valverde, 39	Sabaris-Vigo
Camila González	Ronda de los Caídos, 124	Lugo
Mercedes Gómez		Cacheiras
Eulalia López	Iglesia, 12	Cedeira
Emilia Vardia	Barrié de la Maza, 56	Sada
Bernardo García	Palamios, 37	Pontevedra
Lolita Mato	Los Angeles	Santiago
Erundina Iglesias	Ronda de Outeiro R. S.	La Coruña
Juan Grela		Oleiros
Celia Sabugueiro	Ruedas, 24	Santiago
Leonor Barros	Gran Vía, 20	Vigo
José González	Saez Díez, 2	Orense
Antonio García	Plaza de España	Pontevedra
M.ª Carmen Iglesias	Rep. Argentina, 31	Santiago
Pilar Rodríguez	Cap. Cortés, 57	Vigo
José Reboredo	José Antonio, 7	Villagarcía
Mercedes Alvarez	Rosario, 13	Santiago
Pastora Fraga	Quiroga Palacios, 3	Santiago
Loli Ferreira	Rosa Baamonde, 12	Tuy
Esperanza Vilacha		Outomuro-Orense
Pura Campos	Villa de Rutis	Vilaboa
José Franco	Obispo Izquierdo, 11	Lugo
Dolores Blanco	Quintián, 49	Orense
Luis Serrano	Varela Silvari	La Coruña
Esther Cambeiro	San Jurjo Badia, 262	Vigo
Eladio Hermida	Outomuro	Outomuro
José Blanco	Amapola, 8	Lugo
Dositeo Fernández	Puente Riveiriño	Orense
Carmen Villar	Sigrás	La Coruña
Teresa de Conde	Avda. Matosinos	Villagarcía
Manuel Casal (C. Fonseca)	Plaza de Fonseca	Santiago
Dolores Ortega	Callao, 22	Vigo

Amelia García	La Graña, 5	Bueu
Dolores Mella	S. Jurjo Carricarte, 28	El Burgo
Jesús Fernández	Avda. de la Estación	Pontevedra
Mari Camba	Rúa de San Pedro, 64	Santiago
Juan Carrasco	Santa Marta, 6	Vigo
Carmen Rama	Arteijo, 21	La Coruña
Rafael Peña	Ameneiro	Calo-Ameneiro
M.ª Teresa Gómez	Oleiros	La Coruña
Adelaida Carrera	Orillamar, 277	Vigo
Consuelo García	Bda. de Pescadores, 13	Pontevedra
Cartero de Abrente		Navia de Suarna
Emma Vidal	Charino, 3	Pontevedra
Gumersinda Losada	Quintian, 32	Orense
Conchita González	Avda. Madrid, 51	Lugo
Cafetería Mara	Galera, 49	La Coruña
Mercedes Paz	Gral. Franco, 53	Santiago
Casa Ceferino	Oporto, 2	Vigo
M.ª Carmen López	San Nicolás, 38	La Coruña
M.ª Luisa Muiños	Santa Cruz	La Coruña
Elena Louro	Gerion	La Coruña
M.ª Nieves Cabanas	Soñeiro	Sada
Josefina Mesías	San Pedro, 15	La Coruña
P. Brandón	Gran Vía, 90	Carballo
Amalia Rodríguez	Plaza de España, 3-4	El Ferrol
Juana Rodríguez	Almirante Vierna, 52	El Ferrol
Marina Varela	San Roque, 69	Lugo
Pilar Blanco	Canzada del Puente, 3	Lugo
Remedios Martínez	Olmos, 16	La Coruña
María Viaño	Santa Marta, 6	Santiago
Josefina Suárez	El Burgo	La Coruña
Puri Martínez	Baamonde Lores, 2	La Coruña
Conchita Souto	Rioja, 16	La Coruña
Manuel Alvarez	Comercio Bangueses	Celanova
Carmen Manteiga	Santa Catalina, 35	La Coruña
Cecilia Fernández	Gral. Aranda, 7	Vigo
Jesús Mouriño	Real, 67	La Coruña
Vda. Lino Costas	Corujo	Vigo
Eduardo Torres	Vilaboa	Vilaboa-Paredes
María López	Marconi, 11	La Coruña
Carlos Pereira	Estación FF. CC.	Pontevedra
Rosa Campillo	Bouzas	Vigo
Elisa Gallego	18 de Julio, 19-1.º	Riveira
Jacinto Paz	González del Villar	La Coruña
Bar la Sirena	Gral. Mola, 14	Ferrol
Rogelia Martínez	Calvo Sotelo, 7 y 9	Puenteareas
Emma Blanco	Palamios	Pontevedra
Margarita Blanco	Avda. B. Aires, 123	Orense
Encarnación Pérez	Unión, 59	Puebla Caramiñal
Dosinda L. Baamonde	Borrallas, 23	Ferrol
M.ª Carmen Davila	Camino de Pazos, 1	Vigo
M.ª Rosa Franco	M. Patiño, 13	El Ferrol
Josefa Salleiro	Taboada Leal	Vigo
M.ª Eugenia Sta. Cruz	Fé, 12	La Coruña
Alfonso Niesla	Calle Coruña, 78	El Ferrol
Francisco Aparicio	Privada Moderna, 4	Vigo
Gonzalo Piñón	Campo Hospital	Cedeira
Concepción Souto	Basquiños, 50	Santiago
Cornelia Paganini	Montero Ríos, 15	Cangas
M.ª Carmen Domínguez	San Luis, 20	La Coruña
Maruja Posse	Casas de La Bazán	Ferrol
María Brea	Los Angeles	Santiago
Margarita Sotelo	Cantera de Afuera	Cangas
Lita Ameijeiras	Pzla. de las Tablas, 5.	Carballino
Manuela Alvarez		Viana del Bollo
Luis Pena	Grupo María Pita, 42	La Coruña
M.ª Carmen Carrillo		Arca-El Pino
M.ª Carmen Castro		Arteijo
Café Xegunde	Plaza de España, 9	Navia de Suarna
Blanca Rosa Pesqueira	Cañota, 97	Marín
José E. Núñez	Franco Catoira, 2	La Coruña
Argentina González	Avda. B. Aires, 26	Vigo
Ricardo Fariña	Avda. Vigo, 108	Pontevedra
José L. López		Rubián
José Alvarez	Remedios, 52	Orense
Bar Escuela Náutica	Avda. Gran Canaria	La Coruña
Pacucha Lijo Rúa	Avda. Los Mallos, 75	La Coruña
José Iglesias	Marcelo Macías, 155	Orense

CADA SEMANA 100.000 PESETAS EN PREMIOS

SAVIN sorteará entre todos los CHEQUES que reciba, 100.000 pesetas cada semana, durante el período que dure esta campaña.

LOS PREMIOS SE ANUNCIARAN PUBLICAMENTE

En el sorteo semanal, participarán la totalidad de CHEQUES que se reciban cada semana

TODOS LOS CHEQUES RECIBIDOS ENTRARAN EN SORTEO

La relación de personas premiadas, se publicará cada semana en LAS HOJA DEL LUNES, y a cada agraciado se le notificará personalmente a través del correo. Cada concursante puede enviar cuantos sobres desee.

PARA PARTICIPAR EN LOS SORTEOS

Remita en un sobre con su nombre y dirección al dorso, un CHEQUE REGALO con TRES CAPSULAS METALICAS de cierre de cualquier botella de Vino SAVIN a una de estas direcciones:
RADIO CORUÑA. Apartado 121 - LA CORUÑA.
RADIO GALICIA. Plaza Universidad 5 - SANTIAGO.
RADIO VIGO. Apartado 1523 - VIGO.
RADIO ORENSE. Tiendas 9-11 - ORENSE.
RADIO PONTEVEDRA. Peregrina 25 - PONTEVEDRA.
RADIO LUGO. Plaza de Angel F. Gómez 5 - LUGO.
RADIO POPULAR DE FERROL. Miramar s/n
EL FERROL DEL CAUDILLO.

SAVIN vinos **SAVIN todo vino**

2009 Ministerio de Cultura

Mueren seis japoneses en una colisión múltiple de vehículos

Después de matar a su socio se mata al arrojarse al vacío, en Nueva York

OKAYAMA (Japón), 19.— Seis personas han resultado muertas y otra gravemente herida, a consecuencia de una colisión múltiple registrada hoy en una carretera próxima a Okayama.— (EFE)

ASESINA A SU SOCIO Y SE MATA

NUEVA YORK, 19.— El hombre de negocios, San Burns, de 59 años se lanzó desde el vigésimosexto piso de un edificio muriendo en el acto pero momentos antes había dado muerte a su socio, en su propia oficina.

Burns subió a uno de los más altos departamentos del edificio y dijo a los que allí se encontraban: "Acabo de matar a mi socio y no quiero pasar mi vida en la cárcel". Acto seguido saltó a la parte exterior. Fue llamada la policía la cual estuvo durante una hora persuadiéndole de que renunciara a su propósito pero Burns no hizo caso y se lanzó al vacío perdiendo por un metro la red que la policía había colocado. Los agentes subieron a la oficina de Burns y encontraron el cadáver de Jules Toth, de 50 años, bajo un montón de abrigos de piel.— (EFE)

PUESTOS EN LIBERTAD

TORRE PACHECO (Murcia), 19.— En la mañana de hoy fueron puestos en libertad los tres detenidos en la frontera franco-española como supuestos implicados en el asesinato del empleado de una gasolinera de esta localidad en la noche del pasado veinte de octubre.

Al parecer, se ha comprobado que el día de autos los tres se encontraban en Málaga en la finca del padre de uno de ellos y precisamente a la hora en que fue cometido el asesinato.— (EFE)

APARECE UN PERRO VIVO AL DERRUMBARSE EL EDIFICIO

BARCELONA, 19.— El perro "Dick", de un año y dos meses, cuyo propietario fue uno de los afectados por la explosión que derrumbó unos edificios en la calle de Ladrillos de esta ciudad, ha sido hallado con vida y completamente sano por unos obreros que efectuaban el derribo definitivo de las ruinas de los edificios siniestrados veinte días después de la catástrofe.

Uno de los obreros oyó gemidos y encontró al animal, muy hambriento y asustado pero sin herida alguna.— (CIFRA)

Un solitario granadino rechaza varios millones

SE NEGO A VENDER LOS TERRENOS SITUADOS EN LA CHOZA QUE OCUPA

GRANADA, 19.—Francisco Alcázar Martín, de 76 años, extraño sujeto que vive solitario en unas chozas rústicas situadas en terrenos de su propiedad por los cuales le fueron ofrecidos varios millones de pesetas —que rechazó— por una sociedad alemana.

Al parecer, los alemanes en cuestión consideraban aquellos terrenos idóneos para la construcción de un hotel ya que el lugar reune muy peculiares características durante la temporada de nieve. Por ello, no dudaron en realizar una oferta muy elevada que ante su sorpresa, fué rechazada por Francisco. Las razones alegadas por éste para rechazar la tentadora oferta no pudieron ser más simples y, al mismo tiempo, más insólitas. Aseguró que no le interesaba la venta de las tierras porque se encontraba convencido de que el mundo sufre una auténtica perturbación mental por culpa del dinero y que éste en realidad, no sirve para nada.

El anciano se autotitula "rey de las víboras" y afirma que los reptiles le respetan por lo que puede vivir de la venta de plantas aromáticas y hortalizas que cultiva en sus terrenos. Vive en unas chozas —en uno de los barrancos de Sierra Nevada— con su esposa y sus tres hijos. Afirma no haber visitado jamás Granada y haber bajado solo tres o cuatro veces al pueblo más cercano, Cuéjar Cierra, a lo largo de su dilatada vida.—

DETENIDO EN DUBLIN

El jefe de la Rama Provisional del I. R. A.

DUBLIN, 19.—El jefe de la Rama Provisional del "IRA", Sean Masctiofain, ha sido arrestado hoy en Dublín.

Todavía no se han formulado los cargos para su detención.—(EFE).

PARO CASI TOTAL EN LA EMPRESA MALAGUEÑA "INTELHORCE"

LOS OBREROS ADOPTAN UNA ACTITUD PASIVA

MALAGA, 19.— La situación de paro en la Empresa Industrias Textiles de Guadalhorce —Yntelhorce—, se ha hecho casi total. La empresa tiene por encima de dos mil trabajadores y si bien es cierto que los turnos se desarrollan normalmente parece ser que la actitud de los obreros es pasiva.

El conflicto ha surgido por la interpretación de una cláusula del convenio colectivo que establece que la empresa debe abonar la parte correspondiente al productor en la cuota de la Seguridad Social, lo que, por lo visto, no se ha cumplido.

Tiempo atrás, uno de los trabajadores recurrió y obtuvo un fallo favorable, pero otros que siguieron el mismo camino no lo obtuvieron en el mismo sentido, lo que ha dado lugar al malestar que se inició el pasado jueves en la sección de hilados, continuando en la de telados para extenderse a toda la factoría.

Según rumores parece ser que hay descontento con respecto a otros puntos de los acuerdos empresa-trabajador.—(CIFRA)

La princesa de España salió para Londres

MADRID, 19.—Para asistir a los actos conmemorativos de las bodas de plata matrimoniales de la reina Isabel II y del príncipe Felipe, salió esta noche con destino a Londres la princesa de España.

Su Alteza Real hace el viaje en vuelo regular de una compañía inglesa.—(EFE).

Alemania Federal celebró el "Día de Duelo del Pueblo"

PARA HONRAR A LOS MUERTOS EN LAS DOS GUERRAS MUNDIALES

BERLIN, 19.—El pueblo alemán ha conmemorado hoy, domingo, a los muertos de las dos guerras mundiales y a las víctimas de las persecuciones religiosas, políticas y racistas en actos solemnes celebrados en Alemania Federal y Berlín Oeste.

El presidente de la Asociación Alemana de víctimas de la guerra y cuidado de cementerios militares, profesor Willy Thiele, pronunció un discurso en Berlín para recordar a las generaciones jóvenes los desastres de la guerra y los "horrores del terror nazi".

En nombre de Francia, por primera vez en esta clase de actos conmemorativos, habló hoy, en Berlín, el alcalde de Bray Sur Somme, Pierre Devilder, que representa una localidad en la que perecieron en el frente de la primera guerra mundial 800.000 soldados. El burgomaestre y jefe de gobierno de Berlín, Kalus Schuetz, cerró el acto al dar lectura a la promesa al mandato de los caídos después de que la orquesta había interpretado el "Requien alemán", de Brahms.

En todos los edificios alemanes que alojan hoy colegios electorales, con motivo de la renovación de la Cámara Federal, ondean las banderas a media asta como es tradicional el "Día de duelo de pueblo" ("Volkstrauertag").—(EFE).

Van Thieu se apresura a formar un partido

ANTES DE QUE SE DECLARE EL "ALTO EL FUEGO"

NUEVA YORK, 19.—El presidente de Vietnam del Sur, Nguyen Van Thieu, se está apresurando a formar un nuevo partido político antes de que se declare el "alto el fuego", según dice hoy el "New York Times", que en una crónica fechada en Saigón añade que la nueva organización política se llamará partido democrático incluyendo en sus filas a buen número de generales, jefes militares de provincias y centenares de funcionarios.

Además, cuatro o cinco partidos divididos de Saigón están siendo presionados para que se fusionen con el nuevo y presentar un mejor frente contra los comunistas ante un eventual gobierno de coalición.—(EFE).

VISITA A VAN THIEU

SAIGON, 19.—El embajador norteamericano, Bunker, ha visitado hoy, víspera de la iniciación de las conversaciones secretas de paz en París al presidente Van Thieu.

No se han dado detalles sobre la entrevista pero se supone que el tema de la misma habrá estado centrado a la postura de Saigón con respecto a las conversaciones para un alto el fuego al que Vietnam del Sur ha puesto objecciones.—(EFE).

PARLAMENTARIOS DE LA O. T. A. N. REUNIDOS EN BONN

El próximo miércoles habrá sesión plenaria

BONN, 19.— La 18 sesión de la asamblea de la organización del Atlántico Norte ("OTAN") se ha iniciado hoy domingo en Bonn, con una reunión del comité permanente que prepara la sesión plenaria del próximo miércoles, en la que participarán, en la capital alemana, 200 parlamentarios de los países miembros de la "OTAN". En el catálogo de temas de la agenda constan, según informaron fuentes allegadas a la organización, problemas relativos a la próxima conferencia preliminar de Helsinki, la reducción ponderada de armas y tropas en Europa y especialmente la ampliación del programa naval de la alianza ante la creciente presencia de la escuadra soviética en todos los mares.

La sesión inaugural de estas tareas de la O. T. A. N. será presidida en Bonn, el miércoles próximo, por el presidente en funciones de la cámara de diputados, Kai-uwe Von Hassel. El canciller Brandt y el secretario general de la "OTAN", Joseph Luns, intervendrán en la sesión, cuyos debates durarán hasta el viernes.— (EFE)

Un regalo de estilo en
REAL 60 Estilo OBJETOS PARA REGALO

ALBERTO P. FERNANDEZ BENCE
MEDICO ODONTOLOGO
Avda. de Finisterre, s-n 2.º (Al lado del n.º 161). Teléf. 25 59 18
Soliciten hora de consulta

Yo... ya comparé
y... Castellana
elegí

CONCURSO DE ANIS CASTELLANA

En el sorteo celebrado el pasado domingo, día 12 de noviembre, por RADIO MADRID en el programa "CARRUSEL DEPORTIVO" los números de etiquetas de botellas con derecho a premio para

90 RELOJES BUSIAN

CABALLERO O SEÑORA GARANTIZADOS HAN SIDO
20.853 - 30.853 y 50.853
y todos los terminados en dichas cinco cifras.
VALEDEROS HASTA EL PROXIMO SABADO, INCLUSIVE

ANIS CASTELLANA, el anís de España

Banco de Santander
(FUNDADO EN 1857)
AMPLIACION DE CAPITAL

Conforme a acuerdo adoptado por nuestro Consejo de Administración, en uso de las atribuciones que le confiere el artículo 4.º de los Estatutos sociales y contando al efecto con la preceptiva autorización ministerial, se amplía el Capital social en 938.417.750 pesetas, mediante la emisión de 3.753.671 nuevas acciones nominativas de 250 pesetas nominales cada una y numeradas del 13.046.330 al 16.800.000, ambas inclusive. Tendrán derecho preferente para suscribirlas los accionistas que el día 17 del corriente mes de noviembre sean poseedores de las acciones que actualmente se hallan en circulación.

En orden al ejercicio de este derecho preferente de suscripción regirán las siguientes normas:

1.ª Deberá ejercitarse desde el día 18 del corriente mes hasta igual fecha de diciembre entrante, inclusive.

2.ª La suscripción se solicitará en cualquiera de las Oficinas del BANCO DE SANTANDER, mediante la presentación y estampillado de los correspondientes extractos de inscripción. En las mismas Oficinas y a petición de los señores accionistas, se les facilitarán documentos negociables para la cesión total o parcial de sus derechos en la presente operación.

Estos documentos negociables deben devolverse al Banco al tiempo de solicitar la suscripción de las nuevas acciones y no más tarde del día 18 del citado mes de diciembre, desde cuya fecha quedarán inhabilitados a todos los efectos.

3.ª Las nuevas acciones se suscribirán al tipo de la par, libres de gastos e impuestos, y en la proporción de DOS de ellas por cada grupo de SIETE de las que actualmente se hallan en circulación.

4.ª En el momento de formalizar la suscripción deberá hacerse el desembolso total del nominal de las nuevas acciones.

5.ª Estas disfrutarán de los mismos derechos políticos que las actualmente en circulación y participarán en los beneficios sociales que nuestro Banco distribuya con cargo a los resultados que el mismo obtenga a partir del 1.º de enero de 1973.

Las acciones no suscritas en plazo hábil quedarán a disposición del Consejo de Administración para que éste se ocupe de su colocación en el mercado, en el tiempo, forma y condiciones que estime convenientes.

Santander, 16 de noviembre de 1972.

El Presidente del Consejo de Administración
EMILIO BOTIN

MENTALIZACION

LEO en la revista económica, "Cambio 16", unas palabras del general Primo de Rivera, que son todo una definición:

"Galicia es la única región española que nunca me ha dado quebraderos de cabeza".

Dulce y morrillosa, se conformaba con el signo fatal de la emigración.

¤ + ¤

En otra publicación "Panorama Económico", Luciana Signo, refiriéndose al III Plan de Desarrollo", predice:

"Galicia tiene una difícil papeleta a resolver, ya que el desarrollo regional nunca será una solución exclusivamente técnica o económica; el hombre también cuenta, y su posición ya no es optimista"

Existen razones para ello.

¤ + ¤

Sigamos: Pontevedra alcanza la mayor renta "per capita" de las cuatro provincias. Y lo que son las cosas, Orense es la de menor renta y la que mayor capital ahorrado tiene.

Dinero improductivo.

En estos momentos Galicia está supersensibilizada. Se ha dado cuenta de sus posibilidades y de sus problemas.

Y quiere resolverlos.

¤ + ¤

Necesita, evidentemente, un empuje. Pero la solución está en sus propios hombres "pesimistas"; y en sus recursos, almacenados

Existe dinero.

Y hombres preparados.

Aunque éstos tengan que ir a regir empresas importantes o desempeñar cargos de responsabilidad, lejos de la propia tierra.

¤ + ¤

Lo que hace falta es mentalizarse. Mientras en Europa andan con aquello de la unión, nosotros por aquí seguimos con lo otro de la greña.

No nos engañemos.

¤ + ¤

En conversación privada, sostenida días pasados con el presidente de la Diputación, señor Porto Anido, charlamos de ese tema.

Y me refería cómo algunos logros interesantes de última hora se habían logrado merced a una acción conjunta, de las cuatro provincias gallegas.

--Hay que promover el regionalismo --afirmaba.

¤ + ¤

Nada más dejarlo, un buen amigo me comenta como cierto periódico de la capital de España, en las páginas dedicadas a Galicia, se hacía eco de la "indignación" que había causado en el resto de la región determinada concesión de menor cuantía a La Coruña.

--Seamos consecuentes.

¤ + ¤

La unión ha de ser sembrada por arriba, en los responsables, en los que precisamente tienen algo que decir y mucho que hacer.

Los de abajo y los del medio ya se enzarzan por cualquier partido de fútbol.

Porque el deporte, que, según dicen, une a los pueblos, en ocasiones suele separarlos.

¤ + ¤

Un destacado economista gallego, por otra parte, me refería el otro día la terrible pasividad de ciertos sectores, ciertamente incomprensibles.

Lo que no impide que, cuando algo se consigue, pretendan vestirse con plumas ajenas.

¤ + ¤

Hay que partir, pues, de una política realista. Y dejarse de zarandajas. "SODIGA", en este aspecto, como el "CESGA", nos parecen loables y prometedores intentos.

Si es que trabajan y son atendidos.

¤ + ¤

Según don Leopoldo Calvo Sotelo, su presidente, "SODIGA" --Dios le oiga-- "es una nueva esperanza para Galicia".

Nicolás Franco aprueba la sociedad "siempre y cuando los gestores practiquen a fondo la palabra integración y no se trate de una cortina de humo".

Habrá que otorgar un margen de confianza.

¤ + ¤

Sin descuidarse. No podemos perder más tiempo. Si Galicia --dicen-- está de actualidad, hay que aprovechar el momento.

Para que el despegue socio-económico no siga condenado a una marcha lenta y a un acaso desincronizada del resto de la Península.

Y el que no quiera movilizarse, que lo diga:

¤ + ¤

Por determinadas latitudes, sin embargo, se están moviendo y lo que parecía una utopía hace apenas unos meses, se ha convertido en esperanzadora realidad.

Lo que indica claramente aquello de que "camarón que se duerme, la corriente se lo lleva"

¤ + ¤

¿De qué se trata, pues?

De despertar.

La siesta apacible ha sido demasiado larga.

RUBEN SÁN JULIAN.

a alambret, s.l.
MONTAJE DE COMERCIOS
TODO PARA SU
AUTOSERVICIO
DROGUERIA
PERFUMERIA
FERRETERIA
LIBRERIA
etc.

REPRESENTANTE
FAUSTINO LOSADA GONZALEZ
RONDA DE OUTERIO HCC. 7º Izda
(ZONA DE LOS MALLOS) Tno. 255998 LA CORUÑA

ESTUCHE REGALO
WERLISA color
AHORA para Ud.

está compuesto por: la moderna cámara WERLISA COLOR. - El estuche de cuero de p. u. - El adaptador de cubo flash. - La pila de 6 V. - Un cubo flash y una carga de película para 36 fotos. de 35 mm.

PRECIO AL CONTADO: 2.516 pesetas.
A PLAZOS: 2.922 ptas. (incluído estuche), o sea, entrega de la cámara a reembolso de 168 ptas y 17 mensualidades de 162 ptas. cada mes

Maravillese impresionando magníficas, claras y detalladas fotos en COLOR. - Especialmente estudiada para satisfacer al aficionado exigente, que con una simplicidad de manejo insuperable conseguirá también estupendas fotos en BLANCO Y NEGRO.

CARACTERISTICAS: OBJETIVO: luminosidad f/2'8 de 45 mm. de distancia focal - ANASTIGMATICO "LAGTAR" Alemán-OBTURADOR: cos velocidades desde pose B hasta 1/30, 1/60 y 1/125, de seguida - CUERPO METÁLICO y de plástico de gran calidad y dureza. FILM: utiliza película normal de 35 mm., con cargas de 36 o 36 fotos ya en blanco y negro o en color - CUENTA FOTOS: Automático - VISOR: claro y protegido-DIAFRAGMA: 5 posiciones 2,8-4-5,6-8-11-ENFOQUE DISTANCIAS: de 1 m. hasta infinito - ROSCA, para trípode - CONEXION, para flash.

18 MESES DE CREDITO

¡Prepare ya el mejor regalo para Vd. o sus personas queridas en las próximas fiestas!

MALETA TOCADISCOS Y RADIO
A PILAS Y CORRIENTE
COSMOS - 2.040

Equipado con el célebre tocadiscos COSMOS totalmente transistorizado.
RADIO TOCADISCOS COMPLETO EN MALETA - FORRADO PLASTICO - BICOLOR LAVABLE - Miles de vueltas y siempre frío.
INCLUIDO ADAPTADOR de CORRIENTE
ES PORTATIL, puede Vd. oir la música en cualquier lugar de la casa, ya que enchufado a la red eléctrica alegrará a sus amigos en visitas y reuniones y sobre todo podrá Vd. escuchar su música preferida, clásica o moderna.
PERMITE reproducir los discos microsurcos de 33 y 45 revoluciones.
CARACTERISTICAS: FONOCHASIS COSMOS de 2 velocidades. - CAPSULA DE CRISTAL ZAFIRO - ALTAVOZ de imán permanente SOLAMENTE para corriente alternas de 125 v. 220 v. - TAMBIEN CON PILAS Y RADIO ONDA NORMAL.

GARANTIA de un año contra defecto de fabricación.

18 MESES DE CREDITO

A COSMOS 2,040 - TOCADISCOS Y RADIO
Precio al contado 3.843 ptas. a reembolso
A plazos 4.459 ptas a reembolso de 280 ptas. y 17 mensualidades de 247 pesetas cada una.

B EL MISMO TOCADISCOS SIN RADIO
Precio al contado 2.829 ptas. a reembolso
A plazos 3.279 ptas. a reembolso de 207 ptas. y 16 mensualidades de 192 pesetas cada una.

DERECHO DE DEVOLUCION
Derecho de devolución dentro de los 10 días. A partir del pago del reembolso. Ud. podrá sin compromiso comprobar su construcción con material de primerísima calidad. Su lujosísima presentación de un gusto exquisíso. Si transcurridos estos 10 días no fuese de su agrado podrá devolverlo y nosotros le devolveremos el importe del reembolso
Garantía un año

PRISMATICO DE PRECISION
ALEMAN METALICO Y FORRADO
Seadlers-8x30
Muy manejables.
Peso 465 gramos. - Estuche de cuero.
Tamaño 15 cms. x 11'5 cms.
Su luminosidad permite la observación, sin dificultad alguna hasta entrado el ocaso.
PERFECTO ACABADO Y PRESENTACION
Serán sus fieles compañeros en la PLAYA - MONTAÑA VACACIONES-VIAJES DEPORTES Y CAZA.
MUY MANEJABLES.
Características técnicas: 8 x 30
Aumentos 8x
Diámetro eficaz del objetivo 30 mm
Pupila de salida 3,75
Luminosidad geométrica . 14
Indice de claridad . . . 15,5
Campo visual a 1000 m., 132 m.
Sector cercano 3
PRECIO: (incluido estuche)
AL CONTADO 2,311 ptas. a reembolso por correo.
A PLAZOS 2,688 pts. o sea entrega de los prismáticos a reembolso de 155 ptas y 17 mensualidades de 149 ptas cada uno.

149 PTS. AL MES
18 MESES DE CREDITO

CARTA de PEDIDO
Llene esta carta o cópiela y le enviaremos su grato pedido.
D.A.P. (Distribuidora a plazos) - Enrique Granados, 125-5.º-2.ª-A - BARCELONA-8
Don (nombre y dos apellidos) _____ de edad ___ años
Profesión oficio o empleo _____
Estado (casado o soltero) _____
domiciliado en población _____
Provincia _____
calle _____ n.º ___ piso ___
empleado en (nombre de la Empresa) _____
domicilio del empleo, calle _____ n.º ___ piso ___
solicita se le remita al CONTADO ó A PLAZOS (Táchese lo que no interesa)
Una máquina WERLISA COLOR
PRISMATICOS SEADLERS 8x30
Un Tocadiscos COSMOS 2.040 CON RADIO
Un Tocadiscos COSMOS 2.040 SIN RADIO
(Táchese lo que no interesa)
en las condiciones establecidas en este anuncio.
FIRMA.
Cópiela o recórtese esta carta pedido y remítase a:
Si ha sido cliente nuestro indíquelo
NUM. 86

D.A.P. DISTRIBUIDORA A PLAZOS
Enrique Granados, 125, 5º 2ª A - BARCELONA-8

2009 Ministerio de Cultura

Banco de Bilbao apoya el brillante amanecer industrial de Galicia

Los próximos años pueden ser trascendentales. Galicia está poniendo las bases de su futuro industrial.

Aspira a crear una economía más sólida. Más puestos de trabajo. Más progreso.

En definitiva, más bienestar en las familias gallegas.

La constitución de Sodiga, Sociedad para el Desarrollo Industrial de Galicia, con un capital inicial de seiscientos millones de pesetas, es un importante punto de partida para apoyar ilusiones, hacer realidad los proyectos industriales de Galicia.

En esta gran empresa, junto al Instituto Nacional de Industria y otras entidades financieras, el Banco de Bilbao está presente como único Banco comercial nacional.

Banco de Bilbao por Galicia. Esta decisión de participar en el instrumento creado por el Gobierno para impulsar el desarrollo de la industria gallega, no es más que la consecuencia de nuestra forma de entender la actividad bancaria en función de la comunidad.

Campos o fábricas, pueblos o ciudades... Todo es importante para nosotros.

Por eso no está de más recordar que hace muy pocos meses creamos dos líneas especiales de crédito destinadas al campo.

Una, para la corrección de la acidez del suelo gallego, con lo que se puede desarrollar una agricultura más productiva mediante el empleo de fertilizantes químicos.

Otra, para financiar la roturación profunda de tierras marginales, no explotadas hasta ahora agrícolamente, en la idea de recuperarlas y producir cultivos rentables.

Para nosotros el futuro empieza ayer. Por eso estamos estudiando nuevas formas de ser útiles a Galicia, a través de las 70 Oficinas que tenemos aquí.

Porque esta presencia extensa y activa hace que compartamos día a día, las inquietudes y las ilusiones de todos los gallegos, desde el agricultor al industrial, desde el pequeño ahorrador al financiero.

Porque, ya lo hemos dicho, creemos que un Banco es ante todo una actitud: «Servicio». Ser útil a quien nos necesite, por pequeña que sea su ilusión o importante que sea su proyecto.

BANCO DE BILBAO

único banco comercial nacional que participa en

SODIGA

Sociedad para el Desarrollo Industrial de Galicia.

© MMLB Banco de Bilbao B72 A. E. ESPAÑA Nº 6.587

2009 Ministerio de Cultura

La Real Sociedad venció en Riazor: 2-1 (1-1)

El Deportivo, en tarde de desaciertos, se adelantó en el marcador, pero no pudo con su rival

Boronat (2) y Loureda, que fue la figura blanquiazul, autores de los goles

Desastroso arbitraje del señor Medina Díaz, abroncado durante todo el encuentro

ESTADIO MUNICIPAL DE RIAZOR.

EQUIPO ARBITRAL: Don Luis Medina Díaz, auxiliado por los señores Torres y Machuca, del Colegio andaluz.

REAL CLUB DEPORTIVO DE LA CORUÑA: Aguilar; Belló, Zugazaga, Cholo; Rubiñán, Luis; Cortés, Loureda, Prieto, Plaza, Juanito.

REAL SOCIEDAD: Esnaola; Gorriti, Martínez, Murillo; Corcuera, Cortabarría; Amas, Araquistain, Ansola, Oyarzábal, Boronat.

GOLES: Real Sociedad, 2 (Boronat); Deportivo, 1 (Loureda).

SAQUES DE ESQUINA: Deportivo, 1 y 7 = 8; Real Sociedad, 4 y 0 = 4.

AMBIENTE: Tarde ventosa. Regular concurrencia en las gradas. La Real Sociedad saltó al campo con camiseta azul, dada la coincidencia de sus colores con los del Deportivo. Pese a las dudas que había, el once local presentó su equipo de gala. Como capitanes, actuaron Belló y Martínez y la moneda cayó del lado del donostiarra, que eligió campo con el fuerte viento a la espalda.

Al concluir la contienda los deportivistas intentaron, como es habitual estrechar la mano del árbitro, pero éste creyendo, sin duda, que era una "chunga", se negó a corresponder. ¿Acaso sentía remordimiento?

PRIMER TIEMPO.—Minuto 4: Un centro de Cortés lo remató Loureda de "tijera" y marcó un precioso gol que sería el único que lograrían los locales y que se recibió con júbilo.

Minuto 27: La Real, que desde el gol deportivista se lanzó al ataque, ayudada por el viento, en una jugada indecisa de Zugazaga establece el empate por medio de Boronat, de tiro raso desde cerca.

Minuto 40.—Rubiñán es objeto de una clarísima falta dentro del área, silenciada por el árbitro.

* * *

SEGUNDO TIEMPO: El colegiado andaluz es recibido con una impotente bronca.

Minuto 3: Se enciende el alumbrado del campo.

Minuto 9: Se retira Oyarzábal y le sustituye Mendiluce.

Minuto 20: En pleno dominio del equipo local, recibe Boronat un pase adelantado, falla Belló y el extremo donostiarra vuelve a batir a Aguilar de un disparo raso y fuerte.

Minuto 31: Arsenio dispone la retirada de Rubiñán y la salida al terreno de Landa, con lo que Prieto pasa a interior izquierdo y Plaza al puesto de Rubiñán, quedando Landa en el eje del ataque.

Minuto 32: El árbitro exhibe tarjeta blanca a Belló por protestar una de las múltiples descabelladas decisione suyas.

Minuto 44: A la salida de un saque de esquina se producen varios remates y despejes en el área forastera, sin que la pelota llegue a introducirse en la meta de Esnaola.

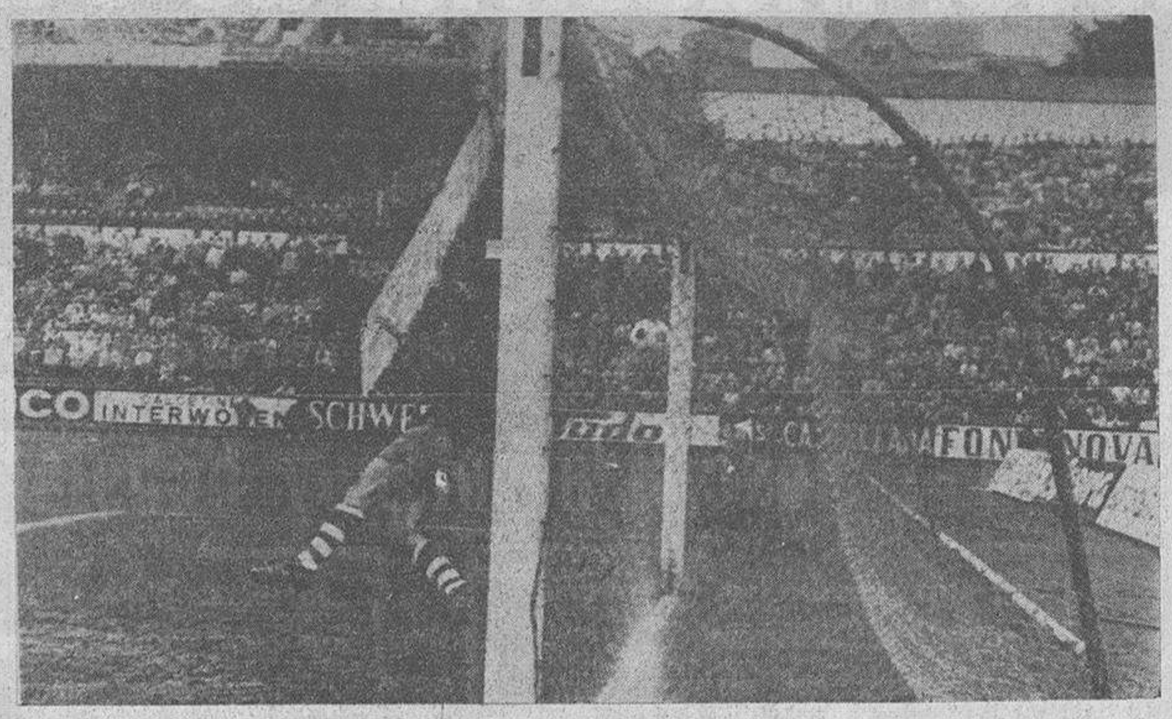

Este fue el gol de Loureda, marcado en los primeros minutos del partido, mediante acrobático remate, que hizo inútil la estirada de Esnaola. Después, la Real Sociedad obtendría dos tantos y de nada sirvió la pronta inauguración del marcador, por porte blanquiazul. (Foto Quián).

Porque no puede explicarse con facilidad que nuestros interiores —y conste que Loureda, en opinión del crítico, fue la figura del equipo e hizo el mejor partido de la temporada— salieran al campo más preocupados de marcar ellos a sus oponentes, que de lanzarse al ataque liberándose de sus contrarios. Y así, especialmente Plaza, estuvo durante todo el partido de vigilante de Corcuera, como si se temiera que este jugador fuese a cambiar él solo la marcha del encuentro, con lo que resultó que, como Prieto tampoco es jugador de área, sólo estuvieron en ésta los dos extremos. Y así no hay manera humana de marcar goles a un equipo que se cierra bien y que tenía mayoría numérica en su área.

¿Puede concebirse que en el segundo tiempo, jugando el Deportivo ayudado por el ventarrón, replegada la Real, con solo Ansola y Boronat en punta —y no siempre— se mantuviesen cuatro defensas y tres medios? El resultado viene a demostrar bien elocuentemente la improcedencia de tal dispositivo táctico y sobre todo la falta de elasticidad para modificarlo cuando el equipo estaba ya perdiendo el partido. Y no vale decir que esas precauciones eran necesarias por-

Comenta FRANJILLA

UN DEPORTIVO DESDIBUJADO

El que haya visto a nuestro equipo la tarde del Español de Barcelona y la de ayer, no podrá explicarse fácilmente la transformación sufrida en tan poco tiempo por el cuadro blanquiazul. Porque si frente a los catalanes hizo un fútbol de categoría, moviéndose sus hombres con el mayor acierto, ayer contra los guipuzcoanos ocurrió todo lo contrario. Y eso que el partido se había encarrilado pronto con el gol de Loureda a los 4 minutos.

Claro está que a partir de ese momento, su rival poniendo toda la carne en el asador, evolucionaba con rapidez y recurría a un juego bronco y marrullero ante el que se mostraba completamente ciego el señor Medina Díaz. Y con ese juego, las huestes de Iriondo comenzaron a adueñarse del campo, favorecidas, también por los constantes yerros de Rubiñán que no acertaba en el marcaje y que ya empezó por desaprovechar una clara ocasión de gol. Tampoco Plaza esta vez --quizá porque se le están subiendo a la cabeza sus éxitos anteriores y empieza a actuar con un aire de "divo" que no le va a su fútbol de brega, de fuerza y de remate--, acertó a completar con Rubiñán una buena línea y de ahí que la zona central del campo pasase a dominio de los forasteros, desde la que se nutría con acierto al ataque, donde Amas y Boronat, sobre todos, --aunque el primero moviéndose por el centro y no por su ala-- traían en jaque a la tan copiosa como fallona retaguardia coruñesa. Sin embargo, la Real Sociedad una vez establecido el empate, volvió a posiciones retaguardistas, sin que en las filas coruñesas se aprovechase la prudencia donostiarra, porque sus hombres continuaban siendo víctimas de un dispositivo de lucha que ayer nos pareció completamente desacertado.

que en pleno dominio local el extremo izquierdo forastero encajara a Aguilar el segundo gol. Porque en aquel momento el conservadurismo del equipo era pleno y el gol llegó como consecuencia de un fallo. Pero ¿cuántas ocasiones de gol se frustraron para los blanquiazules por tener a todo el equipo replegado... no obstante hallarse también encerrado en su terreno el rival?

El Deportivo, por lo tanto, jugó lo mismo a favor que en contra de viento, atenazado por un sistema que ayer no tenía justificación ninguna. Y el fallo de Rubiñán fue tan constante, que debió intentarse remediarlo mucho antes de lo que se hizo, pues es bien sabido que en los últimos minutos del partido con el marcador en contra, los nervios van acentuándose cada vez más y son menores las posibilidades de neutralizar el tanteo.

Ayer no fue la falta de fortuna la que motivó una derrota que posiblemente resultó excesiva, ya que lo justo debió ser el empate. Fue el desquiciamiento total del conjunto, la falta de acierto en la labor defensiva, la inexistencia total de orden en el juego y la absoluta falta de mordiente en los escasos momentos de ataque; de un ataque alocado, aéreo y, cuando no, reiterativo y pródigo en pases. En una palabra, que el Deportivo que vimos frente a la Real Sociedad no se pareció en nada al de las jornadas anteriores.

Lo que hace falta es que todo ello sea sólo fruto de una mala tarde.

COMO ACTUARON LOS DEPORTIVISTAS

A juzgar por lo que queda expuesto, fácil es colegir que la labor individual de los locales tampoco fue brillante. La calificación del crítico es la siguiente:

AGUILAR: Tuvo un par de buenas intervenciones, pero en el se-

(Sigue en la plana diez)

OPINAN UNOS Y OTROS

"Hemos ganado merecidamente, por serenidad y oportunismo" (IRIONDO)

"Ellos aprovecharon nuestros fallos y nosotros no supimos aprovechar los suyos" (ARSENIO)

Se consumó lo que todos los aficionados temían. La Real Sociedad, con un equipo tirando a flojo, pero exhibiendo sus características virtudes de no dejar jugar al contrario utilizando cualquier medio a su alcance —legal o ilegal—, se llevó los dos puntos que se jugaban en Riazor. ¿Merecidamente? Si se analizan todos los factores podríamos decir que no. Los deportivistas no jugaron bien, es cierto, pero también hay que poner sobre el tapete la carta del árbitro, que tiene una gran influencia. Y el señor Medina Díaz se lió la manta a la cabeza, como vulgarmente se dice, y dio un concierto de silbato cuando el Deportivo estaba en posesión de la pelota, permitiendo, en cambio, todo lo que los "realistas" quisieron hacer, que, dicho sea de paso, fue mucho. El público, que para juzgar tiene un olfato especial, aireó un tipo de insulto que se ajustaba muy bien a la actuación absurda del "juez". No era para menos. Pues para poder opinar sobre la cuestión —no vale lo que digan los de Atocha— hay que estar presente y ver el modo de comportarse de ese señor designado para arbitrar partidos de fútbol.

Lógicamente, IRIONDO debe opinar muy bien de un hombre que les perdonó dos claros penaltys, uno en cada tiempo, y contemporizó con "ciertas" amabilidades de los visitantes. Por eso, nuestra primera pregunta va encaminada a que nos diga su opinión sobre el tema:

VESTUARIO FORASTERO

—¿Qué opina Iriondo del árbitro?

—Creo que estuvo imparcial.

Oyéndole hablar da la impresión de que no estaba presente mientras se desarrollaba el partido. Mucho nos tememos que nadie le haga cambiar de opinión aunque sabemos que en su fuero interno no cree lo que dice.

—¿Contento?

—Muy contento. Hemos logrado dos puntos que valen mucho y que los obtuvimos merecidamente.

—¿Lo esperaba después de ir por delante el Deportivo y con el viento en el segundo tiempo a favor de los locales?

—Bueno... el viento, desde luego, estaba en contra, pero el equipo se mantuvo firme y logramos un justo premio.

—¿Hubo facilidades?

—Tanto como facilidades... No, no creo que nos dieran facilidades. Cuando se pierde siempre se dice que se dieron excesivas facilidades.

—Los dos goles fueron sendos regalos de la defensa, lo que ya es una facilidad superior, pero, ¿no cree que además el Deportivo no aprovechó bien su dominio?

—Es posible que no supiera aprovechar el viento. Eran balones demasiado largos. Creo que debió utilizar un juego corto y más reposado.

—¿Tiraron a puerta dos veces y marcaron dos goles? ¿Da eso una medida de un buen partido?

—¿Que tiramos dos veces? Pudimos marcar dos goles más.

—También los pudo marcar el Deportivo. ¿Esas oportunidades dan la justeza del resultado?

—No. El resultado debió ser 4-2 a nuestro favor.

Creemos que no hizo bien los calculos, pero sigamos.

—¿Le defraudó el Deportivo?

—Jugó menos de lo que juega. En Bilbao, en la segunda parte, hizo un partido bueno. Empujó mucho y no mereció el resultado. Tiene equipo para sacar puntos fuera y los sacará.

—¿Dónde estuvo la clave del triunfo de hoy?

—Le temía a la segunda parte Pero serenamos el juego y creamos peligro.

—¿Esa serenidad no se la dio las facilidades defensivas del adversario?

—No dieron tantas facilidades. Nosotros las buscamos.

—¿Resultó fácil encontrarlas?

—Los partidos fuera de casa nunca son fáciles.

—¿Entonces, fue suerte lo que encontraron en Galicia?

—Sí, puede decirse que tuvimos suerte en Galicia. De cuatro puntos disputados nos llevamos los cuatro.

—¿Jugando bien?

—No siempre que se juega bien se gana. Por ejemplo, en Madrid ante el Atlético merecimos puntuar y no lo logramos.

—¿Hoy también esperaba puntuar?

—Siempre. Confiaba en sacar un punto, pero las cosas se presentaron bien y aguantamos.

—¿Sin ayudas?

—Los árbitros, unos son caseros y otros menos caseros.

—Gracias.

VESTUARIO LOCAL

No tiene cara de amigos el preparador deportivista. Siempre se puede leer el resultado del partido en la cara de Arsenio. Y no solo cuando el equipo pierde un punto sino cuando, aún ganando, sus "muchachos" pudieron jugar mejor. Hoy creemos que han sido las dos cosas:

—Acertó Karag...

—Seguramente habló antes con el árbitro.

—¿Estás disgustado?

—¿Cómo no voy a estarlo?

—Bueno, vayamos por partes... ¿Era menester el severo quehacer de Plaza al lado de un medio?

—Tenía que emparejarse a él.

—¿Aún después de la marcha del partido?

—El partido fue muy extraño. Todo salió difícil. Marcamos un gol y ellos empataron. Sin embargo el dominio nos correspondió, pero fue un dominio sin sentido. Hubo un momento en que el equipo perdió el control. Un señor que debía ser el encargado de dirigir un partido por los cauces normales se dedicó machaconamente a señalar solamente nuestras faltas, aún las no existentes, y las de ellos al revés. Esto puso nerviosos a los muchachos, que no supieron nunca a qué carta quedarse.

Parece que todavía le queda algo por decir y por ello preguntamos:

—¿Algo más?

—Bueno, esto nada tiene que ver con el resultado. El campo estaba fatal pues la hierba estaba alta, sin segar, impidiendo ligar juego. Pero conste... esto nada tiene que ver con la derrota.

Había alzado la voz, cosa desusada en él.

—¿Por qué te disgustas?

—Perdimos dos puntos ¿cómo no voy a estar disgustado?

—¿Por qué mantuviste atrás a unos hombres, Prieto por ejemplo, que podían hacer más adelante?

—Nunca fue un hombre peleador, pero había que mantenerlo allí porque atrás hacía un hombre que fallaba. El podía distribuir el juego. No procedía hacer muchos cambios. Malo cuando hay que hacerlos.

—¿La Real?

—La Real tuvo suerte. Aprovechó bien a Boronat. Nosotros dominamos salvo unos minutos de la primera parte, todo el partido, pero infructuosamente.

—¿Significación de este percance?

—Un paso atrás que nos fastidia, y que nos obliga a pelear con mayor intensidad.

—¿Fue sólo suerte lo que tuvo la Real?

—Supieron aprovechar los fallos del Deportivo. Nosotros no pudimos o no supimos aprovechar los de ellos.

—¿Fue el viento el que dio inseguridad a la zaga?

(Sigue en la plana diez)

LA QUINIELA DE LA JORNADA

Betis-R. Madrid	1
Oviedo-Español	2
Valencia-At. Bilbao	1
Coruña-R. Sociedad	2
Zaragoza-Málaga	x
Granada-Celta	1
Barcelona-Castellón	1
At. Madrid-Gijón	2
Burgos-Las Palmas	x
Leonesa-Murcia	2
Tarragona-Sabadell	1
Rayo V.-Santander	1
Mallorca-Córdoba	1
Osasuna-Sevilla	x

Dr. GARCIA SANCHO
ESPECIALISTA en: Piel, alergias, venereo, sífilis, enfermedades propias de la mujer y genitourinarias, Rayos X, ultravioletas e infrarrojos. Diatermia. Onda corta.
EDIFICIO LA ESPUMA, 4.º-B
Teléfono 222756.

NOGAT
Raticida de acción rápida
QUE NUNCA FALLA

Con matarratas NOGAT en polvo grano y pasta fosforada, exterminará rápidamente y sin molestias toda clase de ratas, ratones y topos. Recuerde que NOGAT no las mata en días. Las mata en horas.

Si manda este recorte a Laboratorios SOKATARG, Ter, 16, Barcelona 13 recibirá un interesante folleto

LUNES DEPORTIVO

VERSION Y ENSAYO SOBRE EL PROBLEMA ARBITRAL

Estábamos todos --todos somos el Real Club Deportivo y el Real Club Deportivo lo constituimos todos, en cuerpo y alma-- bastante complacidos con el puesto decimonono en la clasificación y un aceptable punto negativo, cuando llega la Real Sociedad de San Sebastián, con sus once morroscos del viejo solar de Atocha, y, aprovechando con cierta inteligencia --la que le facilitaron los futbolistas coruñeses-- las circunstancias del encuentro, se enderezó tras el gol inicial de Loureda y, jugando a su aire, empató 24 minutos después. Transcurrió el descanso con el 1-1 y, a los 20 minutos de la segunda parte, el extremo Boronat, autor de aquel tanto, repitió su victoriosa jugada y le dio a su equipo el gol del triunfo.

La Real Sociedad ha tenido en La Coruña --en el viejo Riazor y en el actual-- mucho "referee appeal". Quiérese decir, especial predilección por parte de los árbitros. Suerte que tiene el equipo de Atocha, puesto que el hecho de que los clubs de Madrid y Barcelona tengan "referee appeal" a nadie le llama la atención. Y aunque en casos como el de ayer la Real resulte extraordinariamente beneficiada, sucede que, siendo uno de los escasos clubs gozosos de la simpatía nacional, la pierde súbitamente siempre que un árbitro se sale por peteneras --el de ayer es del "tablao" andaluz-- y se declara rabiosamente antilocal. Que es lo que se declaró don Luis Medina.

Porque don Luis Medina hizo ayer tarde cuanto es posible hacer para estropear el juego con abuso de silbato y cuanto es posible no hacer para que la pelota no fuese puesta una sola vez en el punto patibulario del área de la Real Sociedad. Friamente recordado fueron dos, por lo menos, las veces que el equipo donostiarra incurrió en penal. Y la última, a punto de concluir la refriega, cuando la pelota, lanzada en saque de ángulo sobre el área de la Real, en donde se habían apiñado todos los beligerantes, salvo dos coruñeses, produjo un largo barullo tal en que hubo de todo: desde el empujón y la zancadilla hasta las manos --y no las de Esnaola-- salvadoras.

Segundos después, al sonar el último tañido, el Estadio en pleno, con la sola excepción de la marinería guipuzcoana, despedía con la más estruendosa de las broncas al hombre negro. (Luego, a la hora de las declaraciones en los vestuarios, un declarante, precavidamente benévolo, lo llamó "el señor de negro". ¿Quién sería el clarividente legislador británico del siglo XIX que dispuso este fúnebre color para la identificación de los "referees" en la marabunta de los partidos de futbol?...)

Y OTROS PROBLEMAS, TAMBIEN

Pero, problema arbitral aparte, aunque ayer tuvo extraordinaria repercusión, la verdad es que el equipo del Deportivo, después de unos veinte minutos iniciales de buen futbol, se metió en un tobogán del que no se apeó hasta la conclusión de la lucha. Empezó la cosa por el viento. En la primera parte, contrario; en la segunda, claro es, favorable. El viento, en nuestro Estadio, es un factor meteorológico muy frecuente. Pues bien, a estas alturas uno sigue dudando de que los técnicos y los jugadores coruñeses lo entiendan. Según la fuerza y la dirección del viento así ha de ser tocada y dirigida la pelota. Ayer, puestos casi todos a jugar mal, tan mal lo hicieron con el viento de espalda como con el viento de cara.

Y siguió "la cosa" con el primer gol de Boronat, el del empate a uno, que destempló a nuestros jugadores, lo que vino a dar más ánimos y facilidades a sus contrarios. Luego ya no hubo remedio para el mal jugar de los blanquiazules: ni dominaban al viento ni dominaban a la Real, que seguía haciendo su juego sobrio, duro, directo y todo lo penetrante que el momento le consentía. Cuando Boronat "recuncó" faltaban 25 minutos de acción, y aunque los coruñeses no se rendían, entre que la desgracia también los combatía y que el hombre negro estaba allí, todo quedó en el 1-2 y en los dos puntos perdidos.

Dos anotaciones de interés. Los jugadores coruñeses volvieron a recaer en el nefasto vicio de la posesión insistente del balón, en la persistencia en el regate, el pase corto y el répase, y en un temor infinito a desfortalecer su retaguardia. Como si estuviesen jugando en Atocha...

Por el contrario, mirando a la Real Sociedad, uno se pregunta, incrédulo: ¿adonde fueron a parar la muralla, las cadenas y los cerrojos de Benito Díaz?... Porque ayer, durante muchas fases del encuentro, lo que de la Real quedaba atrás eran, aparte Esnaola, Martínez y Cortabarría.

POR ULTIMO, EL PROBLEMA LOUREDA

Hace escasos lunes, todavía, los comentaristas coruñeses de la "cosa" futbolística coincidimos, con espontánea y rotunda unanimidad, en censurar al público de nuestro Estadio por su pertinaz ensañamiento contra el jugador coruñés Manuel Loureda. Ya era demasiado prolongada la "obsesión" del graderío y tanto por injusta con el jugador como por negativa para el equipo, teníamos la obligación moral de combatirla.

El público lector debió de sentirse responsable --y lo era-- de las desgraciadas actuaciones de nuestro interior pues ocurrió que la siguiente ocasión en que jugó en casa la masa espectadora reaccionó en el mejor de los sentidos, mostrándose hasta benévola cuando Loureda sufría algún natural error.

Pues bien, ayer, en un partido generalmente desgraciado, Manuel Loureda, no sólo entró en el campo como cualquier jugador en cualquier otra tarde, es decir, tranquilamente, como quien se dispone a cumplir el ejercicio diario de su profesión, sino que, lejos de un fácil contagio, hizo un partido ejemplar en inteligencia, en serenidad, en regularidad y en eficacia.

Y es que los comentaristas, alguna que otra vez, no es que tengamos la razón --¡Dios nos libre de decirlo!-- pero acertamos.

GOLES SON TRIUNFOS

En la temporada anterior se hizo aquí, un lunes, mención a la capacidad goleadora de nuestro futbol modesto, contabilizándola comparativamente con la de los grandes equipos españoles de primera división. La ventaja a favor de nuestros "minoritarios" era abrumadora.

Hoy, por vía de ensayo, van, a continuación, los tantos que, sobre la cifra de 30, han marcado los equipos de la Capital y las Mariñas, descontada la jornada de ayer.

En 14 partidos: Deportivo, 47; Español, 42; Santa Margarita, 35.

En 13: Sada, 80; Torino, 50; Olímpico, 45; Eiris, 40; Cambre, 33; San Tirso y U. D. Juvenil, 32.

En 12: Bergantiños, 36.

En 10: Deportivo Ciudad, 35; S. Coruñés, 33.

Y como ya ustedes saben, el Deportivo de primera división, en 11 partidos, 7 tantos.

Confiemos en que el Deportivo de primera división tenga ojeadores especiales en todos esos campos del fecundo vivero comarcal. En donde, según sospechas, no hay más pizarra que las de las escuelas primarias.

MARATHON

Discurrían los últimos minutos del partido de Riazor, y los deportivistas buscaban afanosamente el empate, como mal menor. A esos momentos corresponde la presente fotografía de Quián, en la que aparecen numerosos jugadores de uno y otro bando, ante la portería de Esnaola. La jugada terminaría sin consecuencias y la derrota del Deportivo se consumó, para desesperación de sus seguidores.

2009 Ministerio de Cultura

Su viaje confiado,

con cheques de viaje de las Cajas de Ahorros Confederadas

Todos los viajes originan gastos. Llevar encima grandes cantidades tiene el peligro de pérdidas y robos. Pero si, al salir, adquiere en su Caja cheques de 500, 1.000 y 5.000 Ptas., hasta la cantidad deseada, puede cobrarlos donde le haga falta (hay Oficinas en toda España), o pagar con ellos en cualquier establecimiento. La comprobación es instantánea. Sólo para Usted tienen valor ● Las Cajas de Ahorros Confederadas se distinguen fácilmente. Porque ofrecen: créditos, intercambio, transferencias, domiciliación de pagos, cheques de viaje, etc., en sus 5.500 Oficinas destinadas sólo a servicios financieros ● Por este emblema ● Porque su Consejo de Administración trabaja desinteresadamente. Gratis. Y no tienen accionistas. Entonces, sus beneficios no van a bolsillos particulares, sino a centros de investigación, clínicas, bibliotecas, premios literarios, campos deportivos, restauraciones artísticas,... (4.000 millones se destinaron a estas obras el año pasado).

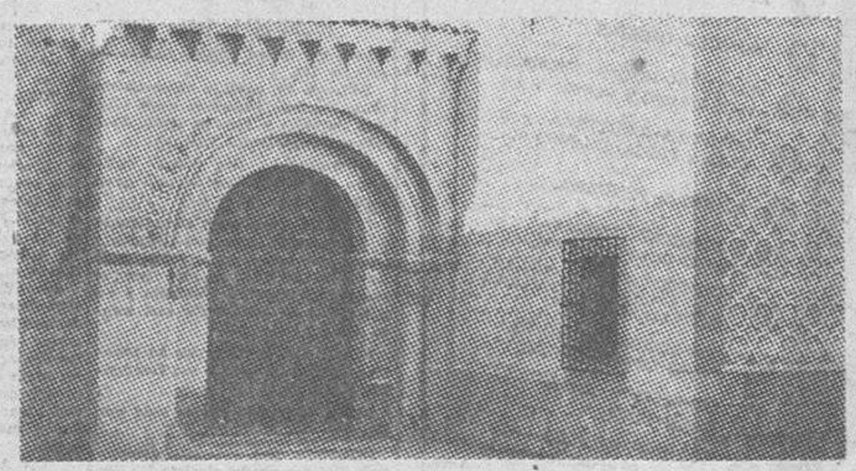

Por ejemplo esta obra arquitectónica que la historia nos legó, luce hoy con todo esplendor gracias a una restauración artística efectuada por las Cajas de Ahorros con la colaboración de Usted.

¡Aquí están los beneficios!

Cajas de Ahorros Confederadas

"Eficacia para Usted, progreso para España"

09 Ministerio de Cultura

BRIGANTIUM Y PAYOSACO A LOS CUARTOS DE FINAL DEL CAMPEONATO DE AFICIONADOS

LOGRARON SUPERAR A VIOÑO Y LARACHA EN LOS PARTIDOS DE VUELTA (4-0 y 3-0)

El Brigantium sigue adelante en el torneo regional de aficionados. En el, "choque" de vuelta jugado en el campo del "Carregal" con el Vioño, logró superar con claridad el 1-0 adverso que había encajado en La Granja en el partido de ida.

Sorprendieron los brigantinos con un juego impetuoso que logró encerrar en muchas fases del encuentro al equipo coruñés en su área. Merced al constante dominio llegaron dos goles del delantero centro Vía, que en esta segunda confrontación lozró batir la meta de Guillín por partida doble y, fueron precisamente, los dos primeros tantos que adelantaban a los brigantinos en la eliminatoria. Con los dos goles de Vía se llegaba al descanso.

En el segundo tiempo vino un penalty que Luco transformaría en el tercer gol. El delirio había llegado a los aficionados y, para redondear el resultado vino otro tanto, obra del interior Villarnovo.

Mediado el segundo tiempo fue expulsado el extremo Laureano, del Vioño por desconsideración con un contrario.

Por parte brigantina es difícil hacer distinciones, ya que todos han estado muy bien. Por parte del Vioño es de resaltar que han estado muy por bajo de sus últimas actuaciones. La defensa, que era lo más firme del equipo, naufragó en el "Carregal".

El arbitraje de Ramos Nimo, sin complicaciones.

BRIGANTIUM: Miguel; Jesús Angel, Lolecho, Toñito; Armesto I, José; Martínez, Villarnovo, Vía (Feal), Luco y Rafa.

VIOÑO: Guillín; Senra, Chito, Pepín; Ortega (Raul), Manel; Laureano, Panchuelo, Titi, Roberto y Paco.

PAYOSACO - LARACHA, 3-0

Por tres a cero vencieron los del Payosaco al Laracha, siempre difícil rival por la vecindad que existe entre ambos pueblos, en el encuentro de vuelta de los octavos de final del torneo regional de aficionados. En el partido de ida, jugado en el campo "Da Brea", habían empatado (1-1), pasando por tanto a la siguiente eliminatoria el Payosaco.

Los primeros 45 minutos finalizaron con 1-0, al marcar Dopazo, con un tiro desde fuera del área. En la segunda parte se marcaron dos goles más, uno de "penalty", por Tito, y otra vez Dopazo.

PAYOSACO: Sacho; José, Alvaro, Leis; Dopazo, Czibor; Fernando (Ferrín), Machín (Otero), Mañana, Pardo y Tito.

LARACHA: Antonio; Pucho, López, Pepiño; Milucho, Foncho; Camañón, Ramiro, Cartajo, Velo II y Cordobés.—VIMAR.

Opinan unos y otros

(Viene de la plana ocho)

—El viento obliga a un mayor control de la pelota. Esta estaba muy viva y entonces se jugó mal. Y cuando no se juega bien todo son complicaciones.

—¿Te pareció diferente la Real a otras confrontaciones?

—Parece que jugó algo más suelta, pero no observé cambios notables.

—¿Lo mejor de ellos?

—Su espíritu de lucha.

Y nada más. Nos vamos pero esta vez sin la plena satisfacción de otras ocasiones. Después del buen partido contra el Español, el Deportivo parece haberse metido en un bache del que deseamos salga a la mayor brevedad, pues consideramos que puede hacerlo. Y que sea pronto. J. R. CORTES P.

DYC
Nobleza y vejez

Vejez en las nobles e ilustres piedras seculares junto a las que nace.

Nobleza con sus 5 años de auténtica vejez y los 8 de crianza de su gran reserva.

Vejez y nobleza dan la suavidad, fragancia y calidad del whisky Dyc.

DYC el viejo whisky español con categoría internacional

En Pasarón: Pontevedra - Logroñés: 1-1

El equipo granate necesita reforzar sus líneas media y delantera para eludir los puestos de peligro

PONTEVEDRA, 19. — (Especial para la HOJA DEL LUNES). Otro punto ha cedido el Pontevedra en Pasarón, esta vez ante el Logroñés, y continúa su peligrosa cuesta abajo en el torneo, porque es evidente que con el empate a uno se refleja la inoperancia del equipo granate para salvar satisfactoriamente sus partidos en el campo del barrio del Burgo, por lo que no cabe duda que hay que tratar de buscarle a la delantera y a la media los refuerzos adecuados para enmendar esa continua cesión de puntos en Pasarón y tratar de situarse en una más cómoda posición, alejada de todo peligro.

Se esperaba que el Logroñés adoptase una defensa muy cerrada; pero lo cierto es que Lasa dispuso un 4-3-3 muy elástico, sin mayores pretensiones defensivas, lo que le permitió mantener en el primer periodo muy niveladas las fuerzas, aún cuando tras el descanso la continua presión del Pontevedra le obligó a replegarse en un intento lógico de conservar la igualada en el marcador, que se produjo cuando apenas habían transcurrido dos minutos de la segunda parte.

Tuvo el Pontevedra un buen comienzo atacando con tensión, y ya en la jugada inicial pudo batir a Chomín, en un remate de Suco, que el portero logroñés desvió a "corner" apuradamente con los pies. Pero poco a poco fué cediendo el Pontevedra, hasta equilibrarse el juego.

A los 20 minutos, Marín sufrió un tirón y fué sustituido por Corcuera. A los 29, Geñupi y Arana fueron amonestados, por intento de agresión. A los 30 minutos, Neme sustituyó a Norat, por haberse lesionado éste. Y a los 35 minutos, Amavisca fué amonestado por protestar una decisión arbitral.

Y precisamente en esta jugada se produjo el gol del Logroñés. El balón había sido lanzado por Tonín contra la portería local y salió fuera; pero el árbitro concedió "corner", lo que motivó la protesta de Amavisca. El saque de esquina fue despejado por la defensa granate, pero el colegiado ordenó la repetición, alegando que no había hecho sonar el silbato, y sacado nuevamente el "corner", Ardao despejó débilmente de puños y el balón quedó prácticamente a los pies de Juan Fermín, que se hallaba a un metro de la portería y no tuco más que empujar el esférico para llevarlo a la red.

En estos 45 minutos iniciales el partido estuvo muy igualado. El Logroñés controlaba perfectamente la situación delante de su área y se estiraba mucho en el contraataque, mientras que el Pontevedra, un tanto desdibujado, no acertaba a resolver satisfactoriamente sus jugadas de ataque.

En la segunda parte cambió la decoración. El Pontevedra salió decidido a buscar la victoria y su juego, más alepre e incisivo, dio pronto su fruto, concretamente a los dos minutos, en una incursión de Hachero hasta la raya de fondo para centrar sobre Carballeda, quien, lanzándose en plancha, remató con la cabeza y estableció el empate a uno.

A partir de entonces, los granates se volcaron sobre el área del Logroñés, achuchando continuamente, sin que se acertara casi nunca a coordinar la jugada, y mucho menos, en la penetración en el área, pese al dominio intenso ejercido. A los 7 minutos, Chomín, a duras penas, pudo desviar a "corner" un extraordinario tiro de Huerta al ángulo, y a la media hora, el mismo jugador granate, con la portería vacía, tiró por encima del larguero. Fueron estas, sin duda, las dos claras oportunidades de gol del Pontevedra en los cuarenta y cinco minutos finales. A los 35 minutos, Michelena sustituyó a Herráez.

No cabe duda que el Pontevedra en líneas generales, ha jugado un partido aceptable, muy superior el segundo tiempo al primero. Pero el equipo sigue adoleciendo de falta de hombres que sepan organizar en la media y en el ataque, y de ahí que no se logre sacar el lógico provecho del abundante dominio que ejerce el equipo granate en los partidos de Pasarón. Hoy, para más desgracia, falló Ardao en el despeje que provocó el gol, y así se ponen las cosas difíciles al equipo de Caeiro, que mucho tendrá que trabajar para salir de esta grave situación.

El Logroñés ha luchado incansablemente, con nervio e ilusión, exhibiendo una gran preparación física. Supo controlar bien el balón antes del descanso, y después cuando presionó el Pontevedra, se defendió con orden y seguridad marcando muy encima y anticipándose a todos los balones. Partido muy completo el realizado por Simarro, sin duda el mejor del equipo, seguido muy de cerca por Centagoya, Artega, Avila y Chomín.

Arbitró el colegiado murciano señor Jiménez Sánchez que no supo nunca aplicar la "ley de la ventaja" y se equivocó muchas veces en sus decisiones. Uno de sus errores costó el go. que le encajaron al Pontevedra.

Los equipos presentaron las siguientes alineaciones:

PONTEVEDRA: Ardao; Hachero, García Temprano, Amavisca; José Manuel, Geñupi; Vará, Huerta, Carballeda, Norat (Neme), Suco.

LOGROÑES: Chomín; Centagoya, Artega, Avila; Marín (Corcuera), Arana; Juan Fermín, Berlengui, Tonín, Simarro, Herráez (Michelena).

SECRETARIA DE DIRECCION

Empresa de ámbito nacional en expansión con oficinas céntricas, ambiente de trabajo agradable y moderno, desea contratar señorita con buena presencia y acusada personalidad, para sus oficinas de La Coruña.

SE EXIGE:

Dominio de Taquigrafía, Mecanografía y redacción comercial. Conocimientos de contabilidad. Se valorará experiencia en Publicidad.

SE OFRECE:

Excelente retribución según aptitudes y experiencia.

Escribir a mano con detalles, adjuntando fotografía al apartado 1.160 - La Coruña.

Reserva absoluta para colocadas

LEGRA asegura que será campeón del MUNDO

PELEARA CONTRA SANCHEZ, EN MEJICO EL 16 DE DICIEMBRE

MEJICO, 19.—"Haré cuanto pueda para dar a España la satisfacción de la corona mundial" declaró a su llegada el campeón europeo de los plumas, Legrá.

Añadió que no tiene problemas con el peso y que se ha propuesto ser campeón del mundo: "No le tengo miedo a Sánchez ni a nadie. El día que lo tuviera dejaría este negocio del boxeo". Dijo también que había visto una película de la pelea Sánchez y Shibata y que él había peleado con mejores boxeadores y que, por lo tanto, "ganaría el mejor, y el mejor soy yo".

El empresario Cesena le informó que el combate se había aplazado para el día 16 de diciembre, señalando Legrá que no le afectaba el cambio. Declaró Legrá que le gustaría que el arbitro fuera Octavio Meiran, del que tenía muy buenas referencias.

Permanecerá cinco días en la ciudad de Méjico, entrenándose en el Club Deportivo "Hacienda".

Le acompañan Tunero; su representante Lobato y el púgil Juan Flores.—(ALFIL).

Un regalo de estilo en
REAL 60 Estilo TELF. 5587
OBJETOS PARA REGALO

LA REAL SOCIEDAD...

(Viene de la plana ocho)

gundo gol no se mostró rápido de reflejos (1).

BELLO: El capitán deportivista viene jugando lesionado estos últimos partidos y bien se nota. Ayer estuvo francamente mal (0).

ZUGAZAGA: Sin fallar tanto como Belló tampoco ofreció gran seguridad (1).

CHOLO: Tuvo muy abandonado a Araquistain, que prácticamente fue el que actuó de extremo, pues Amas evolucionó siempre por el centro. Lo marcó a distancia y no fue capaz de contenerlo casi nunca (1).

RUBIÑAN: Inexplicable su absoluto fracaso de ayer y sus frecuentes faltas (0).

LUIS: Tampoco estuvo más que discreto (1).

CORTES: Del extremo derecho deportivista puede decirse lo de siempre: que hizo alguna jugada brillante y que tuvo muchos errores. No acaba de asegurarse en el puesto (1).

LOUREDA: La figura del Deportivo. No sólo hizo, como en él es habitual, un gran derroche de facultades, sino que sirvió bien la pelota, marcó un gran gol y estuvo a punto de conseguir otro (3).

PRIETO: Pasó bien el balón cuando se decidió a desprenderse de él, pero no tiró a gol ni una sola vez. Además lucha poco y siempre fuera del área (1).

PLAZA: Completamente desacertado, fue el reverso del Plaza de otras tardes. Y por ese camino perderá pronto el renombre que había obtenido (0).

JUANITO: Totalmente abandonado, sin recibir apenas un balón, fue de los mejores (2).

LANDA: Hizo un par de jugadas, en el poco tiempo que estuvo en el campo, y no desentonó (1).

LA REAL SOCIEDAD

El equipo guipuzcoano ha cambiado bastante su estilo de juego. Sigue siendo un conjunto bronco, con hombres recios atrás, y buenos jugadores delante, aunque sin prodigar el disparo. Sabe cerrarse pero no a base de aquel cerrojo de los tiempos de Benito Díaz que tantas antipatías les había creado.

Ayer Esnaola apenas tuvo ocasión de acreditar su fama y los más destacados fueron Amas, verdadero motor del equipo, Araquistain y Boronat. También Mendiluze dio muestras de gran clase durante el tiempo que actuó. Y el resto cumplió bien; peleó con brío y velocidad y mostraron excelente preparación.

UN ARBITRAJE PESIMO

Está uno ya lo suficientemente curtido como para no achacar al colegiado andaluz que ayer nos tocó en desgracia la derrota blanquiazul. Pero esto no quiere decir que la labor del señor Medina Díaz no fuera verdaderamente desatrosa. Y no sólo por la omisión del claro "penalty" de que fue víctima Rubiñán, sino porque casi todas las faltas que señaló las pitó al revés, sin criterio. Fue un árbitro veleidoso que oyó las mayores broncas aun en los momentos en que el Deportivo iba delante en el marcador. Daba la impresión de no haber salido en perfectas condiciones al campo, porque de otro modo no podría explicarse nadie como está calificado para dirigir encuentros de Primera División. En fin, lamentable (0).—F.

COMPRE BIEN
COMPRE MEJOR
COMPRE EN...
Galerias maisonfor
Las Galerias De Galicia

9 ALMACEN.
8 ALMACEN - OFERTAS.
7 CAFETERIA - HOGAR - OFICINA. VIAJE - CAMPO Y PLAYA.
6 DEPORTES - JUGUETERIA CAZA Y PESCA - CAMPING
5 BOUTIQUE - PELETERIA.
4 CONFECCION SEÑORA PUNTO - COMPLEMENTOS.
3 CONFECCION INTIMA, NOVIAS CONF. SANITARIA - HOSTELERIA DECORACION. HOGAR.
2 CONFECCION CABALLERO. PUNTO - COMPLEMENTOS.
1 CONFECCION JOVEN NIÑOS - BEBE.
B SOUVENIR - REGALOS DISCOS - PERFUMERIA - BOLSOS.

150 tiendas especializadas
10 plantas comerciales
3 ascensores

de real, 94 a olmos, 21

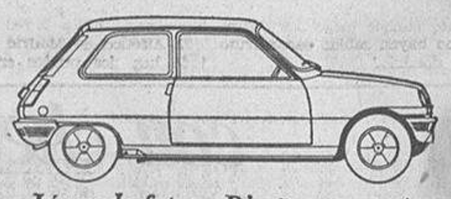

Línea de futuro. Diseño compacto.

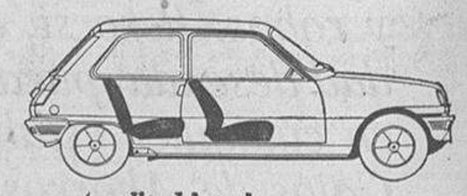

Amplitud interior.
Asientos anatómicos Renault.

Amplio maletero extensible.

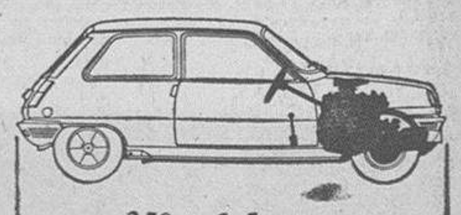

3,50 m. de largo.
Tracción delantera.

Tenemos la solución
Renault 5.
Venga a conocerla

CONCESIONARIO
E. MORA
CARRETERA DEL PASAJE (Casablanca)
Teléfonos: 231343 - 231344
PARDO BAZAN, 22 - Teléfono: 223656

2009 Ministerio de Cultura

EL ESPAÑOL MANTIENE SU ARROLLADORA MARCHA, AL GANAR EN OVIEDO POR 1-2

¡Sorpresa!; el Gijón se llevó los dos puntos del "Vicente Calderón"

Recuperación del Valencia a costa del Atlético de Bilbao

Le ganó bien el Betis al Madrid, mientras Málaga y Las Palmas empataron en sus desplazamientos

OVIEDO, 1
ESPAÑOL, 2 (0-0)

OVIEDO, 19.—OVIEDO: Lombardía; Carrete, Tensi, Manuel Enrique; Bravo, Chuso; Secades, Iriarte, Marianín, Nico, Uría. En la segunda parte, Zapo sustituyó a Secades y J. Manuel a Nico.

ESPAÑOL: Borja; Granero, De Felipe, Ochoa; Poli, Glaría; Roberto Martínez, Solsona, Amiano, José María y Pepín.

Arbitró el colegiado aragonés, señor Martín Alvarez, que anuló un gol a Roberto Martínez, por encontrarse éste fuera de juego.

También sacó la tarjeta blanca a José María.

A los 10 minutos de la segunda parte Roberto Martínez se hizo co nel balón en su demarcación de extremo derecha. Se interna con la pelota, dribla a dos contrarios y remata por bajo cuando Lombardía iniciaba la salida, consiguiendo el gol del Español, primero de los dos.

En el minuto 35 se produjo una falta cerca del área españolista. La saca Bravo y Marianín, en un magnífico remate de cabeza, establece el empate.

Faltando un minuto para terminar el partido se produjo un ataque españolista. El balón llega hasta Amiano, tras un fallo colectivo de toda la defensa ovetense, y el delantero blanquiazul marca a placer el segundo gol de su equipo.

Lo cierto es que a pesar del resultado que le permite al Español mantener su imbatibilidad, el dos-uno no refleja en absoluto lo ocurrido en el terreno de juego. El Oviedo fue prácticamente, durante los noventa minutos de juego, quien llevaba la iniciativa en todo momento aunque luego sus delanteros no hayan sabido sacar fruto de ese dominio.

Nada más iniciarse el encuentro el Español adoptó una táctica defensiva, retrasando a José María a la línea media, quien ayudó en ocasiones a los defensores y pasando Glaría a ocupar el puesto de hombre libre. Con esta táctica del cuatro-dos-cuatro, el Español quedaba sensiblemente mermado en su ofensiva, ya que incluso Solsona se veía obligado en ocasiones a bajar hasta la línea media, debido a la insistente presión que ejercía el Oviedo.

Planteado así el encuentro, los delanteros ovetenses llegaron en innumerables ocasiones hasta las inmediaciones del marco defendido por Borja, pero unas veces por su buena actuación y los malos remates, numerosos balones se perdieron cuando debieron haber sacado algún fruto de estos buenos avances.—(ALFIL).

ATLETICO MADRID, 0
GIJON, 1 (0-0)

MADRID, 19.—El Real Gijón por entusiasmo, por mejor juego y mejor planteamiento en el terreno, se ha impuesto por uno a cero al Atlético de Madrid, en partido de Campeonato Nacional de Liga, jugado esta tarde en el estadio "Vicente Calderón".

Al descanso se llegó con empate a cero. A los 22 minutos de la segunda parte Quini, de cabeza, a portal vacío, marcó el tanto de la victoria en un centro de Fanjul, que había ganado en el salto al meta madrileño, Rodri.

Arbitró el colegiado balear Antonio Rigo, que estuvo bien. Anuló un gol al Sporting de Gijón, a los 42 minutos del segundo período, por mano de Quini, que de esta forma había rematado a la red.

El Atlético de Madrid se ha dejado hoy dos puntos en su feudo ante el Real Gijón, que fué justo vencedor. Los madrileños no supieron, a lo largo de los noventa minutos del partido, zafarse del marcaje y la presión que el equipo asturiano impuso. Ni tampoco pudo romper la cerrada y organizada defensa gijonesa, en los momentos en que presionó sobre el portal de Castro, que fueron en los comienzos de ambos tiempos.

El portal de Castro pasó por pocas ocasiones de peligro y las que hubo las resolvió muy bien el meta asturiano, sobre todo, una en la segunda parte en remate de Alberto. Pese a atacar poco el Gijón, limitados sus hombres a la contención de los rivales, hubo mas peligro en la meta de Rodri que en la de Castro, en uno de los cuales el Gijón supo aprovechar la indecisión del meta madrileño en su salida, para que Quini, en colaboración con Fanjul, lograra el tanto.

Los atléticos demasiado nerviosos sin intuición y sin juego, dieron demasiadas facilidades en su retaguardia, salvo en el caso de Melo, que fué el mejor del equipo.

El triunfo del Gijon fué merecido porque luchó a lo largo de los 90 minutos con un entusiasmo, una fe y una ilusión en la victoria muy superior a la de su rival.

Junto a José Manuel el Gijón tuvo dos piezas clave para su triunfo, que fueron el defensa de cierre Alonso y el centrocampista Ciriaco. Del Atlético de Madrid, sólo Melo y algunas jugadas de Salcedo merecen destacarse. El resto estuvo oscuro, no supo romper el marcaje rival y le faltó entusiasmo y deseos de superación, con demasiada dureza en Iglesias, que fue además el peor del equipo.

Las alineaciones fueron:

REAL GIJON: Castro; Paredes, Alonso, Fabián; Pascual José Manuel; Fanjul, Puente, Quini, Ciriaco y Churruca.

ATLETICO DE MADRID: Rodri; Melo, Iglesias, Benegas; Quique; Adelardo, Iglesias; Ufarte, Luis, Salcedo, Eusebio y Alberto. En la segunda parte, Capón ocupó el puesto de Eusebio y, a los 19 minutos de este período, se retiró lesionado Adelardo y entró Becerra. Ocupó el puesto de medio volante Alberto y el de éste Becerra.

VALENCIA, 4
AT. DE BILBAO, 1 (2-1)

VALENCIA, 19.—En un extraordinario partido jugado esta tarde en el "Luis Casanova" el Valencia venció al At. de Bilbao por cuatro goles a uno.

A las órdenes del colegiado castellano, señor Soto Montesinos, que ha estado regular, los equipos presentaron las siguientes formaciones:

VALENCIA: Abelardo; Sol, Barrachina, Martínez; Antón, Claramunt; Sergio (Fuertes), Lico González (Pepín), Pellicer y Valdez.

AT. DE BILBAO: Iribar; Sáez, Zubiaga (Larrauri), Guisasola; Astrain, Rojo II; Lasa, Villar, Viteri, Uriarte y Ortuondo.

El encuentro se ha iniciado con un dominio de los visitantes que ha dado sus frutos en el minuto 13. Lasa se coló por su demarcación, centró y Viteri remató el gol.

El Valencia se puso nervioso con este gol en contra y no acertaba a dominar a su adversario. En este interín, se coló otra vez Lasa por el centro y Martínez lo derribó dentro del árera .El correspondiente penalty, lo lanzó Uriarte, pero Abelardo, en una soberbia intervención, detuvo el balón.

En el minuto 32, un centro de Lico lo aprovecha el debutante González, quien empalma el balón sin parar y consigue el empate.

A partir de aquí se rehizo el Valencia, que impuso ya su juego. En el minuto 39 el reaparecido Pellicer logró el segundo, al recoger un rebote de la defensa.

El segundo tiempo fue de claro dominio local .En el minuto 11, nuevamente González, consiguió llevar el balón al fondo de la red, al peinar con la cabeza un centro de Valdez.

El cuarto y último gol, fue obra de Pellicer en el minuto 26, al recoger un centro de cabeza de Valdez.

El Atlético de Bilbao tan solo gustó en los 30 primeros minutos de juego, en que supo dominar el balón en el centro del terreno y prodigó el contragolpe, cosa que le salió bien. Luego decayó y fue arrollado por el Valencia. En cuanto al equipo de Di Stéfano, esta vez fue totalmente distinto, puso rapidez, codicia y ansias de triunfo y al final obtuvo una victoria merecida.

Hemos de decir, que la clave del partido estuvo en el penalty. La estupenda intervención de Abelardo, evitó una derrota que fue lo que sirvió para que el equipo cambiase .Con este triunfo, las aguas vuelven por su cauce normal. El debut del jugador González fué afortunado.—(ALFIL).

ZARAGOZA, 1
MALAGA, 1 (1-0)

ZARAGOZA, 19.—Buena entrada y campo en buenas condiciones.

ZARAGOZA: Vilanova; Rico González, Rollo; Molinos, Violeta; Ruibal, García-Castany, Ocampos, Costa y Galdós.

MALAGA: Deusto; Irles, Macías, Monreal; Martínez, Miguelí; Galindo, Bustillo, Roldán, Vilanova y Búa.

A los 33 minutos del segundo tiempo, Totó, sustituye a Rubial en el Zaragoza y a los 38 Montero a Búa en el Málaga.

Arbitraje correcto del catalán Fores.

A los 43 minutos del primre tiempo, García-Castany, desde la banda izquierda lanza un centro raso que no logra detener Deusto y Ocampos remata a gol. En el minuto 21 del segundo tiempo Galindo centró sobre el área y Bustillo, anticipándose, remata con la izquierda sobre la marcha consiguiendo el gol del empate.

Resultado justo. Ambos equipos estrellaron sendos balones en los postes. El Málaga ha dominado más el centro de terreno ,pero los ataques zaragocistas han sido más peligrosos. Destacaron por el Zaragoza, Rollo, Violeta y García-Castany. Por el Málaga Miguelí, Vilanova, Bustillo y Martínez.—

BARCELONA, 3
CASTELLON, 1 (2-1)

BARCELONA, 19.—Difícil y comprometida victoria del Barcelona, pese al tanteo, sobre un Castellón muy peligroso, que se adelantó en el marcador y que después, con mínima desventaja, acosó insistentemente hasta que el último gol del Barcelona, que significó el 3-1, a cuatro minutos del final, dejó sentenciado el resultado.

El Barcelona realizó un buen primer tiempo, con juego más profundo que de ordinario y a pesar del gol de Del Bosque a los 14 minutos, en un rápido contraataque castellonense, los azulgrana supieron inclinar el marcador a su favor antes del descanso.

Tras aquella jugada, en que Del Bosque efectuó el avance individualmente para disparar, y al rechazar el balón Reina remachar el tanto, el Barcelona se impuso con claridad y sólo dos minutos más tarde, a los 16, conseguía la igualada. Fue un centro de Pérez con remate de Asensi al poste; recogió el balón finalmente Rexach y casi desde fuera del área lanzó un fuerte disparo cruzado que coló el balón por la cruz. Poco después, a los 32 minutos llegó el segundo gol azulgrana en centro de Martí-Filosía; Corral no logra sujetar el balón y Pérez lo envía, a meta batida, a las mallas. A los 38 minutos Ferrer sustituyó a Echarri, que se había lesionado en un choque.

En la segunda parte, tras unos minutos de juego igualado, se impuso el Castellón. Pero a partir del minuto 11, en que Juanito sustituyó a Asensi y en especial desde el 17, en que Rifé, lesionado, tuvo que ceder su puesto a Torres, el Barcelona se vió desarbolado por los ataques castellonenses que pusieron en contínuo peligro el marco de Reina. Pero en pleno dominio castellonense llegó a los 41 minutos un contraataque iniciado por Juan Carlos con pase a Pérez, que cedió a Rexach y éste, anticipándose a la desesperada salida de Corral, estableció el 3-1 En esta jugada los jugadores castellonenses reclamaron al árbitro y fue expulsado Planelles.

Arbitró el colegiado de Las Palmas señor Santana y los equipos fueron:

BARCELONA: Reina; Rifé, Gallego, De la Cruz; Juan Carlos, Marcial; Rexach, Martí-Filosía, Barrios, Asensi y Pérez.

CASTELLON: Corral; Echarri, Cela, Babiloni; Oscar, Cayuela; Clarés, Del Bosque, Planelles, Ortuño y Félix.

Por el Barcelona bastante floja la defensa, con fallos, en especial a cargo de Juan Carlos y De la Cruz, que no supieron aprovechar los delanteros castellonenses. Cumplieron Marcial, Martí-Filosía y Asensi y los más destacados, aunque en el segundo tiempo acusaron cansancio, fueron Rexach y Barrios. En el Castellón bien el cuarteto defensivo, en especial Corral, Cela y Oscar, muy bien en el centro del campo Del Bosque y Cayuela y peligrosos en los contraataques Clarés y Planelles.—(ALFIL).

BETIS, 2
REAL MADRID, 1 (1-1)

SEVILLA, 19.—Por dos goles a uno ha vencido el Real Betis Balompiee al Real Madrid, en partido disputado esta tarde en el "Benito Villamarín". Al descanso se llegó con empate a un gol.

Llen ocasi total en el estadio. Tarde nublada. A poco de reanudarse el segundo tiempo se encendieron los focos de la iluminación eléctrica.

REAL BETIS: Campos; Bizcocho, Telechia, Cobó; Frigols, Genaro; Del Pozo, González, López, Rogelio y Benítez. No efectuó ningún cambio el conjunto local.

REAL MADRID: García-Remón; Jos éLuis, Benito, Touriño; Grande, Zoco; Amancio, Grosso, Santillana, Velázquez y Anzarda. A los 15 minutos de la segunda parte, Fernández sustituyó a José Luis y a los 30, Aguilar reemplazó a Grande, pasando Amancio a interior y Aguilar a la punta derecha del ataque.

Arbitró el colegiado gallego, señor Orellana.

A los 4 minutos fué sancionada una falta de Cobo a Amancio lejos del área bética. La lanzó por bajo Amancio y Santillana desvió, en postura forzada, al fondo de la red.

A los 19 minutos, jugada de Benítez por la derecha, tras escapar se del marcaje de José Luis y eludir la entrada de Zoco, para enviar un centro retrasado que remató Rogelio, por bajo, a la red, estableciendo el empate.

En la segunda parte, a los dos minutos, nueva jugada de Benítez ahora por su banda y su centro fué rematado por Genaro, entrando valientemente en la jugada.

El gol temprano conseguido por Santillana dió la impresión de que el partido sería fácil para el Madrid, ya que al tanto siguió una etapa de dominio madridista muy tranquilo y con gran serenidad, hasta que antes de consumirse el primer cuarto de hora comenzó a reaccionar el Betis y poco a poco se fué haciendo con las riendas del partido dominando en el centro del campo, donde el equipo sevillano siguió mandando y donde gestó en verdad, su merecido triunfo.

Mal el Madrid. A veces se produjo con torpeza y su defensa fué rebasada con cierta facilidad por los atacantes béticos, de forma especial por el lado de José Luis, por donde Benítez llevó una y otra vez el peligro a la meta de García-Ramón.

El Betis ha jugado un gran partido. De principio a fin, con el mérito de sobreponerse a un gol en frío en los comienzos del partido luchando a tope los noventa minutos y jugando con inteligencia en el centro del campo, donde no permitió al Madrid su juego más técnico y reposado.

Destacaron por el Betis Frigols, Bizcocho, González, Genar y Benítez, y por el Madrid Zoco, algunas jugadas de Amancio y Touriño.

BURGOS, 3
LAS PALMAS, 3 (1-2)

BURGOS, 19.— A tres goles han empatado el Burgos y Las Palmas, en un partido que ha sido un auténtico cúmulo de desgracias para el "once" local.

La noche de lluvia y viento racheado no fue obstáculo para que en las localidades cubiertas de "El Plantío" se congregase mucho público.

A las órdenes del árbitro valenciano señor Carreño, los equipos formaron así:

LAS PALMAS: Cervantes; Estevez, Hernández, Noly; Trona, Castellano (Roque, a los 21 m.); Fernández, Paez, Soto, Germán y Miguel Angel.

BURGOS: García-Cuervo; Osorio, Raúl, Gómez; Alcorta II, Ederra; Arraiz (A los 11 m. Mendiolea), Pocholo, Quirós, Requejo y Esteve.

Se adelantó el "once" canario en el marcador cuando a los 17 minutos, en un contragolpe disparó Paez y el balón dio en el palo, para entrar finalmente en la puerta de García-Cuervo. El empate llegó a los 34 minutos, consiguiéndolo Quirós, al rematar de cabeza un pase de Pocholo. A los 43 minutos, ante una peligrosa penetración de Miguel Angel, García-Cuervo se lanzó a sujetarlo, y aunque no lo logró, el jugador canario cayó al suelo en la esquina de corner, cuando la jugada había perdido su mayor peligro, pero el árbitro rigurosamente sancionó al Burgos con penalty, que Germán transformó en el segundo gol para los suyos.

Reanudado el juego, a los 7 minutos, Las Palmas es castigada con una falta y Pocholo, de hábil tiro por encima de la barrera, batió a Cervantes y logró la igualada a dos. A los 20 minutos, como consecuencia de una falta, se creó una situación de peligro ante la puerta canaria, hubo un remate de Requejo que repelió el palo, nuevo disparo de Quirós y finalmente fue Ederra el que estableció el 3-2. Se cerró la cuenta de goles cuando faltando medio minuto para terminar el partido, en jugada desgraciada de Ederra cedió éste de cabeza la pelota a disparo de Noly, que García-Cuervo había salido a recoger y envió el esférico dentro de su propia meta.

El Burgos ha sido superior en todo a Las Palmas, excepto en suerte. Lo ha dominado casi constantemente jugando bien y atacando mucho. Con todo, el "once" local ha estado mejor en la ofensiva que en la defensa.

Ha destacado en el equipo local la tripleta central de la vanguardia y Alcorta II. Las Palmas, supo defenderse amontonando hombres atrás, sobre todo en los momentos de peligro. Y las veces que lo hizo contraatacó con mucha serenidad. Sus mejores hombres han sido Trona, Miguel Angel y Germán.—

QUINIELAS

AVISO

PAGO DE PREMIOS

PONEMOS EN CONOCIMIENTO DE LOS SEÑORES ACERTANTES QUE DEBIDO AL NUMERO TAN ELEVADO DE PREMIOS DE LA 11.ª JORNADA QUE HAN CORRESPONDIDO A LA DELEGACION DE LA CORUÑA Y CON EL FIN DE FACILITAR SU COBRO, ESTOS SE ABONARAN EN MARIA PITA, 25-bajo, TENIENDO EN SERVICIO DURANTE LA PRESENTE SEMANA UNA VENTANILLA EN HORAS DE 10 a 1 Y DE 4 a 7.-La Delegacion Provincial.

Un regalo de estilo en
Estilo
REAL 60
OBJETOS PARA REGALO

EN EL DIA DICHO EN LA FECHA PREVISTA A LA HORA EXACTA

Jaz — el reloj que le ofrece la garantía internacional de la primera marca francesa

PS 505
impermeable Ptas 999.-

AJ 201
automatico, calendario, impermeable
Ptas 2.340.-

J 410
calendario, submarino 40 m. bisel giratorio
Ptas 1.893.-

Todos los relojes JAZ están acompañados por una tarjeta de garantía firmada por el relojero que se lo ha vendido.

Solicite catálogo sin compromiso a
Jaz Española S.A.
Valázquez 18, Valencia 8
Tel. 26 54 05

JAZ

31 OCTUBRE 1972

48 Día Universal del Ahorro

GRAN SORTEO DE LA CAJA DE AHORROS DE SANTIAGO

A celebrar el día 16 de Diciembre de 1972

PREMIOS

UN PISO en Vista Alegre, Santiago.

DOS VIAJES "FIN DE AÑO" para DOS personas, de 10 días de duración, con gastos pagos, a las Islas Canarias.

30 PREMIOS de 10.000 pesetas cada uno.

20 PREMIOS de 5.000 pesetas cada uno.

CAJA DE AHORROS DE SANTIAGO

Caja de Ahorros Confederada

009 Ministerio de Cultura

UN PUNTO POSITIVO PARA EL RACING DE FERROL, EN BILBAO

A cinco minutos del final ganaban los departamentales

Derrota del Compostela en casa y gran triunfo del Orense en Torrelavega

CRONICA DE ECENAGOITIA

BILBAO, 19.—(Especial para la HOJA DEL LUNES).—Con empate a dos goles finalizó el partido correspondiente a la Tercera División de Liga, que esta tarde, en el campo de "San Mamés", disputaron el Bilbao Atlético y el Club Ferrol.

Se esperaba con interés la visita del representante gallego, por su fama conseguida esta temporada de puntuar en casi todos sus desplazamientos, y la verdad es que no defraudó y justo es reconocer que el punto conquistado fue totalmente merecido.

Porque el conjunto ferrolano, aunque adoptó una táctica prudentemente defensiva, no abandonó en ningún momento del encuentro su ataque, y así, aunque dominó más el Bilbao Atlético, el Ferrol realizó frecuentes incursiones al área local, que pusieron en aprieto continuamente a defensores y guardameta bilbaínos.

Esa buena disposición de los gallegos para contraatacar con peligro a punto estuvo de darles el triunfo, pues a diez minutos del final de la contienda se adelantó en el tanteador y todo hacía prever en aquel instante que la victoria no se le escaparía al Ferrol; pero cinco minutos después logró el Bilbao Atlético la igualada, que fue definitiva.

Hizo, pues, el equipo ferrolano méritos, no sólo para el empate, sino también para el triunfo. No obstante, el resultado de reparto de puntos debe considerarse justo, toda vez que el conjunto local dominó más y desaprovechó alguna oportunidad clara.

El primer tiempo concluyó con igualada a un tanto. Marcó primeramente el Bilbao Atlético, por mediación de Sainz, cuando iban veintitrés minutos de juego. El empate se registró a los treinta y cinco minutos de esta primera mitad, merced a un gol logrado por Chiqui, que sorprendió a Aramayo con un tiro sesgado.

Cuando iban treinta y cinco minutos de juego de la segunda parte, se produjo un peligroso contraataque ferrolano, que fue aprovechado por García para deshacer la igualada a favor del Ferrol. Y como queda dicho, cinco minutos después se registró el empate que iba a ser definitivo y cuyo tanto fue obra de Urbiola.

El partido, en líneas generales, no fue de mucha calidad. No obstante, se jugó a buen ritmo y resultó entretenido, a la vez que emocionante, dadas las alternativas que registró el tanteador.

Dirigió la contienda el colegiado aragonés Pérez Mur, que estuvo discreto, y los equipos presentaron las siguientes alineaciones:

BILBAO AT.: Aramayo; Pedrero, Zabala, Ferna; Benito (Ibarzábal), Alava; Garay, Urbiola, Sainz, Rodolfo, Sada.

FERROL: Crespillo; Bastida, Gaona, Somaza; Otero, Chemanel; Yago, García, Chiqui, Novo (Marcelino), Castro (San Esteban).

TORRELAVEGA - ORENSE, 0-4 (0-3)

TORRELAVEGA.—Triunfo claro e indiscutible el del Orense, sobre el equipo local, en el campo de "El Malecón", con lo cual los gallegos mantienen su imbatibilidad.

El resultado refleja la superioridad del Orense, ante una Gimnástica que se mostró por bajo de su rendimiento normal.

Consiguió el Orense el primer gol a los 21 minutos de juego, por mediación de Varela-Pérez. En el 34, a la salida de un córner, chuta Tomé y el balón se introduce en la portería defendida por anti, al rebotar en un defensa local. También Tomé es el autor del tercer gol visitante, a los 43 minutos, de fuerte tiro.

A los 33 minutos del segundo tiempo, Mantecón establece el resultado definitivo, al batir a Santi en su desesperada salida por evitar el gol.

Arbitró el señor Sánchez Trujillo, neutral, del Colegio Tinerfeño.

ORENSE: Santamaría; José Luis, Mantecón, Fuertes; Tomé, Ordax; Varela-Pérez (Huerta), Seijas, Orúe (Ortega), Montenegro y García.

TORRELAVEGA: Santi; Tivo (Rubio), Cabo, Ortiz; Noriega, Rasilla (Sosa); Zabala, Aguilar, Badiola, Marigómez y Carro.

LEMOS - LLODIO, 0-0

MONFORTE DE LEMOS. — Con empate a cero, ha terminado el partido de Tercera División, disputado entre el equipo local y el Llodio, que ha sido malo, aburriendo a los espectadores presentes en las gradas del "Luis Bodegas".

Ambos equipos actuaron con marcadas tácticas defensivas, lo cual extraña por parte del Lemos, frente a un adversario teóricamente inferior. La falta de goles y la poca calidad del juego desarrollado, fueron los determinantes de un partido sin historia.

Arbitró el santiagués Barreiro Olveiva.

LLODIO: Cayón; Achaerandio, Begoña, Tomás; Oñaederra, Dueñas; Martínez, Alexanco, Azcagorta, Bilbao y Lecue.

LEMOS: Tapioles; Seijo, Troncoso (Mosquito) Porral; Quico Arturo; Javier (Félix) Lastras Anglada Miudo y Nando.

GRAN PEÑA - AVILES, 4-3 (2-2)

VIGO.—Muchos goles en el partido Gran Peña-Avilés, de Tercera División, que terminó con apretada victoria de los locales, después de varias alternativas en el marcador, que dieron mucha emoción a la contienda.

Inició la cuenta de goles, Lito, a los 17 minutos. Un minuto después, Abel empató. A los 24, el Avilés se adelantó en el tanteo, al marcar Agulla en propia meta. En el minuto 41 Lito consiguió empatar.

Tras el descanso, nuevamente el Avilés se adelantó en el marcador, por mediación de Iglesias, a los 14 minutos de juego. La reacción del Gran Peña no se hizo esperar, y con goles de Antonio y Carlos, a los 32 y 38 minutos, respectivamente, los locales remontaron el tanteo adverso y se adjudicaron el triunfo final.

Arbitró el colegiado lucense Abelairas, que fue protestado por el público.

GRAN PEÑA: Soto; Agulla, Quinocho, Carlos; Moreira I (Pedreira), Germán; Antonio, Lito, Martínez, Gestoso y Canito (Barros).

REAL AVILES: Fermín; Canales, Abel, Carneado; Vidal, Eusebio; Batista (Millar), Ricardo, Iglesias, Gabriel y Remigio.

COMPOSTELA - SIERO, 1-2 (0-1)

SANTIAGO, 19.—(De nuestro corresponsal TRAVIESO).

De verdadera desgracia puede calificarse la actuación del Compostela frente al modestísimo Siero, ya que el conjunto santiagués cuajó uno de los peores encuentros que le recordamos, sin que lograra llevar el peligro a la portería enemiga nada más que en contadas ocasiones.

La verdad es que el entrenador local se encontró con grandes dificultades para formar el equipo, ya que algunos de los titulares no pudieron ser alineados como consecuencia de enfermedad y lesiones.

El ambiente entre los aficionados estaba muy caldeado por causas ajenas al partido y, como consecuencia, los gritos y palmas de tango acompañaron cada jugada de los santiagueses, los cuales, desmoralizados, cometían continuos desaciertos, maniobrando al compás que les marcaron sus rivales.

Cuando estaba a punto de finalizar la primera parte, el Siero logró su primer gol, obra de Aquilano, después de burlar a la defensa y situarse en solitario delante del portero local, al que batió de disparo a media altura.

Si el juego en la primera parte fue anodino y desesperante, en la continuación llegó a provocar el sopor entre los aficionados, que reaccionaron de la forma más inesperada: animando al conjunto visitante, al que pedían de manera insistente, una goleada: hecho insólito, jamás recordado en nuestro campo de deportes.

A los 30 minutos de esta segunda parte, Iriarte recibe un buen servicio de Tahona y después de situarse en solitario ante el portero Rey Tapias, lanzó un disparo que se convirtió en el segundo tanto del Siero.

Puesta la pelota en juego, los jugadores locales, en una reacción pundonorosa, pasaron a dominar; se suceden jugadas ante el marco de los asturianos, y los fallos de los compostelanos se hacen obstensibles, hasta que, en el último minuto, Tuto se hace con la pelota y lanza un tremendo disparo que se convierte en único gol de los santiagueses.

Al retirarse los locales a los vestuarios se redoblan los abucheos y protestas. Ante este clima de nerviosismo e incertidumbre parece que la directiva del Compostela va a reunirse, con carácter de urgencia, para tomar medidas encaminadas a enderezar los destinos del club, al tiempo de dar un voto de confianza al entrenador señor Viesca, uno de los preparadores de mayor honradez y con mayor dedicación al equipo que ha tenido hasta la fecha el Compostela.

Por parte local no hubo destacados. El Siero fue uno de los equipos más flojos que pasó esta temporada por "Santa Isabel". Sobresalieron el extremo Javier, el mejor jugador en el campo, seguido de Iriarte y Tahona.

Arbitró el coruñés Barro Zas, acertado.

COMPOSTELA: Rey-Tapias; Tuto, Chao, José; Alemany, Albino (José Luis); Novo, Cabanas (Toubes), Tapelo Martínez y Garrincha.

SIERO: Camca; Janda, Emilio (Oscar), Varela; Tehona, Miguel; Atilano, Rafa, Iriarte, Bamí y Javier.

Cabanas, que salió para sustituir a un interior, se situó en la defensa; Oscar, que salió para sustituir a un defensa, jugó de medio de ataque, pasando Tahona al centro de la defensa.

¿VOLVEMOS A LAS ANDADAS?

Ayer, antes de dar comienzo el partido Deportivo-Real Sociedad, descendimos al terreno de juego para comprobar personalmente la información que se nos había dado respecto a los escasos cuidados que se vienen dando al terreno de juego de Riazor.

Y, efectivamente, pudimos percatarnos de que la hierba se hallaba sin cortar y que el terreno estaba blando y sin haberse pasado el pisón sobre él, con lo que, incluso, corría más riesgo de deterioro por la acción de los tacos de las botas de los contendientes.

Es una verdadera pena que después de lo bien que había quedado, tras el arreglo del último verano, se haya vuelto al abandono que acabará dando al traste con todo lo logrado. ¿No cree el Patronato que se libraría de todos estos problemas si dejase a cargo del Deportivo el cuidado y gastos de conservación? Con ello se ahorraría mucho dinero y podía tener la seguridad de que el campo habría de estar en las mejores condiciones, pues nadie más interesado que nuestro primer club en su conservación.

Cualquier solución antes que la de volver a abandonar el terreno de juego o dejarlo en manos de personas poco entendidas.

Desde Riazor, con humor

Cuando más felices nos las prometíamos, llegó a Real Sociedad y se llevó los puntos.

No hay enemigo pequeño.

* * *

Y eso que Loureda se dio prisa en marcar; exactamente a los 3 minutos de juego.

Pero ya dicen los gitanos que no quieren a sus hijos con buenos principios.

* * *

Siempre que juega la Real Sociedad en Riazor, hace un fuerte y molesto viento.

Habrá que llamarle Huracán F. C.

* * *

También conviene recordar que el equipo donostiarra resulta "gafe" para el Deportivo.

Desde los tiempos de Eizaguirre y Epi.

* * *

Según un viejo refrán, "la alegría dura poco en casa del pobre". Futbolísticamente, ya saben que el pobre viste de blanquiazul.

* * *

Arsenio, como de costumbre, mostró bastantes precauciones defensivas pese a la modestia del contrario.

¡Qué dejamos para cuando vengan los "grandes"!

* * *

Con un gol a favor, nada más iniciado el partido, resulta incomprensible perderlo después.

Pero por aquí le somos así.

* * *

Ayer fallaron también Rubiñán, Plaza y Prieto, que son los buenos de otras tardes.

Los demás, ya ni cuentan.

* * *

Boronat tuvo dos ocasiones ante Aguilar y marcó dos goles; Cortés tuvo muchas más ocasiones y no consiguió ninguno.

Es la diferencia entre un buen extremo y otro que quiere serlo.

* * *

La fiesta fue grande para un grupo de marinos vascos, que animaron a la Real Sociedad constantemente.

Estuvieron toda la tarde en zafarrancho de combate.

* * *

El señor Medina Díaz era la primera vez que le arbitraba al Deportivo.

Confiemos en que sea la última.

* * *

Se cansó de sancionar faltas contra los blanquiazules, aunque las cometieran los donostiarras.

Debe gustarle veranear en San Sebastián

* * *

Llegó un momento en que miles de espectadores le gritaban: ¡borracho!, ¡borracho!, ¡borracho!

A lo mejor, como es andaluz, le sentó mal el ribero.

* * *

Cortabarría salió con una cinta blanca en la cabeza, que parecía una venda.

Y dio patadas para que la venda se la pusieran al contrario.

* * *

Total, que de estar tranquilos en la clasificación hemos pasado a la zona de los sustos, con tres negativos.

Estamos predestinados a sufrir.

* * *

Aguilar se tragó dos goles; la defensa estuvo fatal; no hubo media, y la delantera ni se vio.

Así se explica lo que pasó.

* * *

En cambio la Real se defendió bien; tuvo en Amas a un excelente "motor" y Boronat fue un práctico realizador, al contraataque.

El marcador señala la diferencia.

* * *

Con la derrota, el panorama deportivista se torna negro y aparecen ya los nubarrones de la inquietud.

Esperamos que escampe pronto.

M. H.

Resultados y clasificaciones

CAMPEONATO NACIONAL DE LIGA
PRIMERA DIVISION

Betis-R. Madrid, 2-1.
Oviedo-Español, 1-2.
Valencia-At. Bilbao, 4-1.
DEPORTIVO-R. Sociedad, 1-2.
Zaragoza-Málaga, 1-1.
Granada-CELTA, 1-0.
Barcelona-Castellón, 3-1.
At. Madrid-Gijón, 0-1.
Burgos-Las Palmas, 3-3.

FOTOS EN COLOR

Regalamos la película para que haga **FOTOS EN COLOR**

Tráiganos un trabajo de color y compruebe nuestro sistema.

Recibimos encargos por correo y sus trabajos de color, en un día. **FOTO MANUEL**

San Nicolás, 11 y 13.

CLASIFICACION

	J.	G.	E.	P.	F.	C.	P.
Barcelona	11	7	3	1	15	6	17+5
Español	11	5	6	0	17	6	16+6
At. Madrid	11	6	2	3	15	9	14+2
Málaga	11	5	3	3	13	8	13+3
Zaragoza	11	4	5	2	16	10	13+1
R. Madrid	11	5	3	3	12	8	13+3
R. Sociedad	11	5	2	4	11	10	12+2
Valencia	11	3	5	3	14	11	11—1
Granada	11	3	5	3	8	11	11—1
At. Bilbao	11	4	2	5	14	12	10
Gijón	11	4	2	5	11	10	10
L. Palmas	11	3	3	5	13	19	9—1
Burgos	11	3	3	5	12	20	9—3
DEPORTI.	11	2	5	4	7	15	9—3
CELTA	11	2	4	5	9	14	8—2
Betis	11	2	4	5	9	12	8—4
Castellón	11	3	2	6	9	16	8—2
Oviedo	11	2	3	6	9	17	7—5

FOTO ARTUS

¡Increíble pero cierto! Sus fotocopias ahora sólo cuestan CINCO PESETAS.

Al aficionado no le cobramos el revelado del carrete. Le obsequiaremos con una ampliación 18 - 24.

COPIAS de 7 x 10: 3 PTAS.
SUS FOTOS EN COLOR EN 24 HORAS

MANTENEMOS LOS PRECIOS DEL AÑO 67.

Riego de Agua, 56-1.º

Teléfono 223948 - LA CORUNA

SEGUNDA DIVISION

Tenerife-Hércules, 3-0.
Leonesa-Murcia, 1-3.
Tarragona-Sabadell, 2-1.
PONTEVEDRA-Logroñés, 1-1.
Rayo-Santander, 2-0.
Mallorca-Córdoba, 2-0.
Baracaldo-Cádiz, 1-1.
San Andrés-Mestalla, 0-0.
Elche-Valladolid, 1-2.
Osasuna-Sevilla, 1-1.

CLASIFICACION

	J.	G.	E.	P.	F.	C.	P.
Santander	12	7	4	1	12	4	18+8
Mallorca	12	8	2	2	15	5	18+4
Murcia	12	8	2	2	24	10	18+6
Elche	12	7	3	2	19	11	17+5
Sevilla	12	5	6	1	17	8	16+6
Tarragona	12	7	1	4	16	12	15+1
Valladolid	12	4	6	2	12	10	14+4
Tenerife	12	5	3	4	9	9	13—1
S. Andrés	12	4	5	3	11	15	13+1
Hércules	12	5	2	5	13	15	12
Rayo V.	12	4	3	5	21	15	11—3
Baracaldo	12	3	5	4	11	16	11—1
Córdoba	12	4	2	6	16	18	10
Logroñés	12	1	7	4	11	15	9—3
Osasuna	12	3	3	6	7	17	9—3
Cádiz	12	2	4	6	16	17	8—2
PONTEVE.	12	2	4	6	13	19	8—6
Leonesa	12	2	4	6	11	20	8—6
Sabadell	12	2	3	7	12	19	7—5
Mestalla	12	0	5	7	5	15	5—5

TERCERA DIVISION

(Grupo primero)

COMPOSTELA-Siero, 1-2.
LEMOS-Llodio, 0-0.
Caudal-Palencia, 1-1.
GRAN PEÑA-Avilés, 4-3.
Laredo-Guecho, 1-1.
Torrelavega-ORENSE, 0-4.
Bilbao At.-FERROL, 2-2.
Sestao-Ponferradina, 1-1.
Basconia-Langreo, 1-0.
Ensidesa-Zamora, 1-0.

Cafetería Cafetería LINAR

GRAN SALON PARA BODAS, BANQUETES Y REUNIONES
General Moña, 7 - Tfs. 221092-227837 - La Coruña.

CLASIFICACION

	J.	G.	E.	P.	F.	C.	P.
ORENSE	12	6	6	0	23	5	18+8
Palencia	12	7	3	2	22	7	17+5
Langreo	12	6	4	2	12	4	16+6
Ensidesa	12	6	4	2	13	6	16+4
Caudal	12	6	3	3	16	10	15+1
Sestao	12	5	4	3	15	16	14+2
Guecho	12	5	2	5	13	13	12+2
Laredo	12	5	2	5	10	14	12—2
LEMOS	12	3	5	4	12	11	11—3
Bilbao At.	12	3	5	4	19	22	11—1
Zamora	12	4	3	5	9	13	11+1
Ponferradi.	12	3	5	4	8	14	11+1
FERROL	12	2	6	4	14	13	10
Avilés	12	4	2	6	17	16	10—2
Llodio	12	3	4	5	11	12	10—2
G. PEÑA	12	3	4	5	15	20	10—4
Siero	12	3	4	5	10	16	10—2
Basconia	12	3	3	6	9	15	9—3
COMPOST.	12	3	3	6	9	16	9—5
Torrelavega	12	4	0	8	6	20	8—6

CAMPEONATO NACIONAL DE PRIMERA CATEGORIA

Ribadavia-Cambados, 4-1.
Barallobre-Guardés, 2-1.
Arsenal-At. Riveira, 2-1.
Turista-Lugo, 1-1.
At. Orense-Ordenes, 6-1.
Alondras-Estradense, 1-1.
Arenteiro-At. Pontevedrés, 0-0.
Celanova-FABRIL, 1-0.
Arosa-Bergantiños, 2-1.
Choco-Cenlle, 0-1.

CLASIFICACION

	J.	G.	E.	P.	F.	C.	P.
Arosa	12	10	0	2	26	10	20+8
Lugo	12	8	4	0	22	10	20+8
Turista	12	6	5	1	19	14	17+3
Alondras	12	6	5	1	14	11	17+3
At. Orense	12	7	1	4	24	12	15+1
Arsenal	12	7	0	5	20	14	14
Estradense	12	5	4	3	18	13	14+4
FABRIL	12	5	2	5	15	11	12+2
Guardés	12	6	0	6	22	17	12
At. Pontev.	12	4	4	4	11	14	12+2
Ribadavia	12	5	1	6	21	20	11—3
Barallobre	12	5	1	6	13	13	11—3
Cambados	12	4	2	6	18	23	10—2
Bergantiños	12	3	4	5	10	18	10
Celanova	12	4	1	7	12	15	9—3
At. Riveira	12	2	5	5	14	17	9—3
Arenteiro	12	3	2	7	9	18	8—4
Cenlle	12	2	3	7	15	27	7—3
Choco	12	1	4	7	8	20	6—6
Ordenes	12	1	4	7	6	20	6—4

BALONCESTO

Pesé a la derrota, el Bosco realizó un buen partido en Badajoz (76-61)

TRIUNFOS DE MEDINA Y TABAQUERO EN COMPETICIONES FEMENINAS

RESULTADOS
PRIMERA DIVISION

Filomatic - Pineda, 73-50.
D. Manresa - Kas, 76-64.
Vallehermoso - Madrid, 63-107.
Náutico - San José, 76-64.
Juventud - Mataró, 107-71.
Vasconia - Estudiantes, 71-84.
Breogán - Manresa, 85-62.
Aguilas - Barcelona, 59-94.

SEGUNDA DIVISION

N. Pacense - Bosco, 76-61.
B. Rentería - Huarte, 64-56.
N. Pamplona - Standard, 60-94.
Banesto - Alisas, 64-73.
Castilla - A. S. Sebastián, 60-59.
Celta - Canoe, 37-53.

PRIMERA DIVISION FEMENINA

Filosofía - Aguilas, 42-24.
Tabacos - Standard, 73-37.
C. Gerona - M. Madrid, 67-44.
Little Kiss - Almudena, 61-44.
Celta - Filomatic, 29-39.

JUVENILES

Dominicos - S. M. Mar, 25-43.
Champagnat - C. Sotelo, 34-27.
U. Laboral - Bosco, 36-51.
Rutis - Torre, 27-29.

En el siempre difícil terreno del Natación Pacense, el Bosco obtuvo un decoroso resultado. Un ambiente tenso acogió a los jugadores coruñeses, que pese a ello realizaron un gran partido, y al final el equipo de Badajoz se alzaba con el triunfo por 76-61, tanteo que no está nada mal, si tenemos en cuenta que el cuadro coruñés se desplazó sin Salinas, Núñez y Manolito Eirea. Este resultado servirá para devolver los ánimos al cuadro coruñés para que el domingo nos ofrezca un buen encuentro, debiendo olvidarnos de la pasada derrota del Standard, en el Palacio de los Deportes, resultado del que se culpó al Bosco en exceso, cuando en realidad el cuadro madrileño está en un excelente momento como lo demuestra ese 94-60 favorable que logró en Pamplona ayer.

El Tabaquero se alzó con un nuevo triunfo, y además con claridad, frente al Standard, por 73-37. En todo momento el equipo coruñés fue mandando en el tanteo, y ya la primera parte concluía con 38-19. Un encuentro más, ganado con la claridad que acostumbra a hacerlo el Tabaquero en los encuentros que celebra en su cancha de La Palloza.

El Medina tampoco tuvo dificultades para vencer al Medina de Lugo, por 68-38. En el primer tiempo, con el equipo titular sobre la cancha, se llegó al descanso con 32-19. En el segundo tiempo se movió el banquillo, actuando todas las jugadoras, pero la diferencia se incrementó.

Derrota del Fabril en Celanova

VIGAIRO MARCO EL UNICO GOL DEL PARTIDO

ORENSE, 19.—En el partido de la Primera Categoría Regional, disputado hoy en Celanova, entre el equipo titular de dicha localidad y el Fabril Deportivo, venció el conjunto de casa por un tanto a cero.

El partido se jugó con mucha fuerza por ambos equipos, pero también con corrección. Dominó más el equipo local, sobre todo en la primera parte.

El único gol del partido, que dio la victoria al Celanova, fue conseguiod a los 44 minutos del primer período y fue fruto de una falta lanzada contra el Fabril. Ejecutó el castigo Vigairo, que le dio efecto a la pelota y ésta, aunque Suso logró tocarla, llegó al fondo de la red.

Dirigió la contienda el colegiado orensano señor Barbosa Alvarez y los equipos presentaron las siguientes alineaciones:

CELANOVA: Marcelino; Diéguez, Manolito, Doforno; Juan Carlos, Vigairos; Ramallo, Alonso, Carrera, Carcacía, Ramón (Jorge).

FABRIL: Suso; Richard, Pitín, González; Vidal, Canosa; Carol, Camuel, Losada (Tonecho), Rivas, Pololo (Ito).

Un regalo de estilo en Estilo
REAL 60 OBJETOS PARA REGALO

Su presencia siempre agrada

ANIS DE LA ASTURIANA

2008 Ministerio de Cultura

POR LA MINIMA DIFERENCIA PERDIO EL CELTA EN GRANADA

Dominio infructuoso del equipo gallego durante el segundo tiempo

PORTA MARCO EL UNICO GOL EN UNA JUGADA EMBARULLADA

GRANADA, 19. — Por un gol a cero ha vencido el Granada al Celta de Vigo, en encuentro de primera división disputado esta tarde en el estadio de "Los Cármenes". Al descanso se llegó con el resultado inicial de empate a cero.

Alineaciones:

GRANADA: Izcoa; Toni, Aguirre-Suárez, Falito; Jaén, Fernández; Oliveros, Castellanos, Porta, Chirri y Vicente. A los veintiocho minutos de la segunda mitad, antos sustituyó a Jaén, que se había lesionado, y a los treinta y cuatro Pla a Toni, por el mismo motivo.

CELTA: Alarcia; Domínguez, Manolo, Navarro; Villar, Rivera; Dolfi, Amado, Doblas, Juan y Castro. A los 17 minutos del segundo periodo, Rodilla salió por Villar.

Dirigió el encuentro el colegiado vizcaíno señor Sainz Elizondo.

El único gol del partido subió al marcador a los cinco minutos del segundo tiempo, al rematar Porta en un barullo que se había formado ante el marco céltico.

El Granada mantuvo a lo largo de los primeros cuarenta y cinco minutos un dominio claro, que no se reflejó en el marcador por la poca fortuna en los remates de los atacantes rojiblancos y por la acertada actuación de la defensa contraria. Pero a pesar de que la zaga céltica se encontraba muy reforzada, el Granada contó con buenas ocasiones, como fruto de sus continuos ataques al marco defendido por Alarcia.

En la continuación, a raíz del gol granadino, el Celta se lanzó abiertamente al ataque, dominando la situación pero dando lugar con ello a que quedara demostrado la poca eficacia rematadora de los hombres de su vanguardia.

El Granada, durante este período, se tuvo que limitar a defenderse como podía y ensayar los contragolpes, lo que provocó las protestas de los aficionados al ver a su equipo sometido al dominio contrario, pes a lo incierto del resultado.

Izcoa, Jaén, Castellanos y Vicente han sido los hombres más destacados por el bando local. Por su parte, el Celta tuvo sus mejores hombres en Alarcia, Rivera, Castro y Manolo.

Yugoslavia ganó a Grecia por 1-0, en Belgrado

PARTIDO DE LA FASE PREVIA DEL CAMPEONATO MUNDIAL DE FUTBOL

BELGRADO, 19.— Yugoslavia venció a Grecia por un tanto a cero, en partido internacional de fútbol del Campeonato Mundial, (grupo séptimo).

El primer tiempo terminó con el mismo tanteo final y el único gol fue logrado por el interior derecho yugoslavo, Jovan Acimovic, a los 14. El partido se jugó en el estadio de "Estrella Roja" ante 70 mil espectadores con tiempo nublado y frío.

Alineaciones: Yugoslavia: Maric; Krikovuka, Stepanovic, Pavlovic; Paunovic, Holcer; Petkovic, Acimovic (Bjekovic), Vladic y Dzajic.

Grecia: Chrisidis; Dimitriu, Angelis, Sidkos; Glezos, Christi Colpoulos (Andoniadis), Kudas, Elepte, Rakts y Sinetopulos. Arbitró el alemán occidental, Tschentscher.

Partido disputado de principio a fin en el que los yugoslavos dominaron más, pero se encontraron con una organizada defensa griega que en las últimas fases del partido controlaron el juego. Los griegos tuvieron una gran oportunidad a los 82' pero el remate de Andonianis, dentro del área, fue rechazado por el larguero.

CLASIFICACION DEL GRUPO

	J.	G.	E.	P.	F.	C.	P.
Yugoslavia	2	1	1	0	3	2	3
España	1	0	1	0	2	2	1
Grecia	1	0	0	1	0	1	0

MOTOCICLISMO

CRONOMETRAJE OFICIAL FESTINA

FERNANDO PONTE NAYA, VENCEDOR DEL PRIMER "TODO TERRENO" DE LA CORUÑA

EN SEGUNDO LUGAR SE CLASIFICO FERNANDO SANTIAGO BOULLON

A las diez de la mañana, en el circuito de los ROSALES y sobre una distancia total de cienot veinte kilómetros, se celebró el primer Todo Terreno de La Coruña de promoción motociclista para la categoría junior. Organizó el Moto Club, participando 18 pilotos de la región gallega.

Venció con 308,5 de penalización el piloto coruñés del Moto Club Coruña, Fernando Ponte Naya, sobre "BULTACO Sherpa", 325 c. c. Segundo fue Fernando Santiago Boullón, pilotando una "OSSA" 250 y con una penalización de 388,5. José Luis Galán con 408 sobre "PUCH" hizo un destacadísimo tercer puesto pese a haber tenido problemas con la suspensión.

Fernando Santiago Boullón, del que se esperaba un primer puesto, fue desbancado en los tramos de velocidad por Fernando Ponte Naya con una motocicleta de superior cilindrada pero de unas características inferiores a su "OSSA" todo terreno. Es su segunda prueba, y no esperaba que un crossista nato como Fernando Ponte le superase haciendo mejores tiempos a pesar de llevar una motocicleta de Trial, eso sí de 325 c. c. De todas maneras, no nos extraña que un piloto como Fernando Ponte sea el vencedor de este primer Todo Terreno, ya que lo hemos visto en Cross, Velocidad y resistencia, y sabemos que hoy es difícil desbancar a este piloto gallego que podríamos considerar el número uno.

Al terminar la prueba, bastante cubiertos de barro y con cansancio por estas tres horas de continuo rodar por "corredoiras", los participantes expresaron su satisfacción porque en La Coruña se celebren pruebas de esta especialidad y han solicitado al Moto Club Coruña una ampliación en el calendario motociclista, puesto que estas competiciones podrán reunir a los cuarenta o cincuenta propietarios de motos todo terreno que hay en esta provincia.

Se podía calcular el número de motocicletas aptas para esta especialidad que acudieron a los Rosales para presenciar la competición en unas cuarenta aproximadamente. Si estos aficionados se decidiesen a participar en estas pruebas podríamos decir que La Coruña está a la altura de las más importantes ciudades españolas en esta versión del motociclismo.

En la organización de esta prueba, debemos destacar la gran colaboración dedicada por Antonio Sánchez Vareia, que llevó prácticamente el peso de la organización, ayudado por un gran número de aficionados al motociclismo.

A las cinco de la tarde, en los locales del Moto Club Coruña, se procedió a la entrega de premios, que terminó con la promesa por parte de su presidente de traer para La Coruña una prueba puntuable para el Campeonato de España en esta especialidad del todo terreno.

Un regalo de estilo en
Estilo
REAL 60 — TELEF. 5582
OBJETOS PARA REGALO

FUTBOL JUVENIL

Los chavales del Deportivo, a un paso del título en su grupo

Continúa la buena racha del Sada, que gana y marca muchos goles

El partido de Almeiras, suspendido por incomparecencia del árbitro

CAMPEONATO REGIONAL DE JUVENILES

Resultados en la capital

Primera categoría:

Español-Deportivo, 0-0.
Fabril-Castros, 1-0.
Vioño-Unión Sportiva, 1-8
Oza Juvenil-Santa Margarita, 011
Batallador-Galicia Gaiteira, 1-4.

Segunda categoría:

Maravillas-Orzán, 4-1.
Torre-Orillamar, 0-2.
Victoria-Deportivo "B", 0-3.
Silva-Ciudad Jardín, 0-2.

COMENTARIO

En primera categoría, el encuentro en tre el Español y el Deportivo acaparaba todo el interés de la jornada, ya que los españolistas necesitaban vencer para tratar de alcanzar a sus rivales. Sin embargo el encuentro no fué bueno, aunque sí emocionante por la marcha del marcador, que se mantuvo inalterable durante los ochenta minutos de juego y que desde luego beneficia al Dportivo ,que prácticamente tiene el título en el bolsillo.

También el Oza-Santa Margarita se previa competido, como así sucedió en el embarrado terreno de La Granja, donde uno y otro conjunto lucharon de poder a poder, alzándose triunfador el equipo santoral, merced a un gol de Seoane al sacar una falta al borde del área que unido a la derrota del Atlético Castros ante el Fabril les sitúa en inmejorables condiciones para conquistar la tercera plaza.

Por cierto, el Fabril es quizá el equipo que mejor fútbol practica, máxime cuando casi todos sus jugadores aún les quedan temporadas en la categoría y es que la mano de Rodrigo se hace notar. El sábado se impusieron al siempre difícil y compacto equipo del Atlético Castros por un solitario pero valioso gol, que aleja un poco a los del Mirador en su afán de alcanzar al Santa Margarita.

En los demás encuentros de primera categoría, cómoda victoria del Gaiteira sobre el Batallador y sorpresa (aunque relativa, pues el Vioño reservó a varios jugadores para su encuentro de aficionados) en el Unión Sportiva, que aplastó a los vioñistas por ocho goles a uno.

Po r segunda categoría, paso al frente del Maravillas en su lucha por la segunda plaza (ya que el primer puesto de su grupo parece reservado al Orillamar, que se ncuentra en gran forma) y nuevo triunfo del Ciudad Jardín, esta vez ante el Silva.

Los amarillos derrotando con autoridad al Orzán por cuatro goles a uno, mientras que los jardineros se imponían por dos goles en un competido y disputado partido, pero de mando casi siempre del conjunto vencedor, ante un entusiasta Silva.

Sigue firme el Orillamar y aunque el Torre le ofreció gran resistencia (sobre todo en la primera mitad) no pudo impedir el triunfo de los azules por dos goles a cero en un buen partido, jugado de poder a poder y con peligro en ambas porterías, pero con mayor fuerza en el conjunto vencedor.

Y capítulo aparte para el Deportivo "B", que después de las goleadas del principio de temporada, se va afirmando, haciendo Naveira una gran labor con sus jóvenes jugadores, que ayer vencieron con autoridad al Victoria por tres goles a cero, siendo el último de magnífica ejecución, después de una gran jugada de toda la delantera.

MODESTO.

* * *

San Tirso-D. Obrero	4-1
Perillo-Brigantium	1-6
Sp. Sada Gandario	4-0
Brejo Lema-Marino	1-1
Sp. Cambre-Carral,	6-1
Campanal-Cerceda	1-4
Sp. Mesoiro-D. Carballo	2-2
Relámpago-Portazgo	5-2
Bergantiños-Sp. Meicende	3-0
D. Sigrás-Olímpico	0-1
U. D. Juvenil-Ledoño. No se presentó el árbitro.	
R. U. Sueiro-R. Eiris	2-3
Cecebre-Hércules	1-1
Miño-Curtis	0-0
At. S. Pedro-Carnoedo,	4-2
Sta. Cruz-U. Campestre	1-3

COMENTARIO

Los muchachos del San Tirso veúlven a ser los de principio de temporada. Ante el Deportivo Obrero se apuntaron un buen resultado.

⁂ — ⁂

Las goleadas que encaja el Perillo ya no son sorprendetes por tanta reiteración. Lo destacabla es la deportividad con que saben encajarlas.

⁂ — ⁂

Para lograr una mayor ventaja los de "La Chaburra" siguen irresistibles. No solamente suman puntos, sino que van camino de lograr una cifra "record" en cuanto a goles a favor.

⁂ — ⁂

En Lema se repartieron los punel equipo local y el Marino. Los de Mera no "naufragaron" en esta salida.

⁂ — ⁂

Seis golitos le endosaron al Carral los muchachos del Sporting de Cambre

⁂ — ⁂

Meritorio triunfo del Cerceda en Loureda. Los del Campanal andan un poco a la deriva.

⁂ — ⁂

Los que siguen sumando positivos son los del Deportivo Carballo. Esta vez lograron uno en Mesoiro.

⁂ — ⁂

Dieron buena cuenta del Portazgo los chicos del Relámpago. El resultado no deja lugar a dudas de la superioridad del equipo de Elviña.

⁂ — ⁂

Con el título ya en su poder, los del Bergantiños están a punto de llegar al final imbatidos.

⁂ — ⁂

Dos buenos puntos para el Olimpico a costa del Sigrás. Por Vilaboa están contentos viendo la campaña de los juveniles.

* * *

En Almeiras no se presentó el árbitro...

⁂ — ⁂

El Racing de Eiris logró vencer al Sueiro en el feudo de éstos.

⁂ — ⁂

En Cecebre hubo reparto de puntos pero, según parece, los de casa hicieron tres cambios. Esto se podrá comprobar viendo el fallo del Comité si es que se abre información.

⁂ — ⁂

Otro empate sin goles del Curtis. Esta vez fue en Miño donde lograron la igualada.

⁂ — ⁂

Normal el resultado del At San Pedro frente al Carnoedo.

⁂ — ⁂

Como se esperaba el Unión Campestre venció al Santa Cruz, en el feudo de estos últimos.

VIMAR.

BERGANTIÑOS - MEICENDE
3-0 (0-0)

CARBALLO.— (De nuestro corresponsal, Gregorio Castro).

A las órdenes del colegiado coruñés señor Mon, los equipos presentaron las siguientes alineaciones:

BERGANTIÑOS: Pedro; Deus, Varela, Iglesias; Lourero, Lerio; Moncho, (Ponte) Carreira, Barrigón, Bello I y Louzao.

MEICENDE: Marcelino; Queijas, Nión, Vázquez; Carlos, Julio; Picos, Toñito, Suso, Tubixo y Martínez.

La primera parte terminó sin alteraciones en el marcador.

En la continuación, el Bergantiños presiona con más tranquilidad la portería contraria y llegan los tres goles marcados por: Bello I, Ponte y Carreira. La acertada dirección del entrenador local, señor Lendoiro, influyó en esta nueva victoria del Bergantiños.

Antes de dar comienzo el encuentro, el directivo señor Louzao, entregó al Bergantiños Juvenil la copa de la Federación Gallega que corresponde al conjunto carballés por haberse proclamado, la temporada pasada, campen del tercer grupo del Campeonato Regional de Juveniles.

HOY, DIA DE JOSE ANTONIO

En la iglesia conventual de Santo Domingo se celebrará hoy, a la una del mediodía, una misa concelebrada en conmemoración del fallecimiento de José Antonio Primo de Rivera, fundador de Falange Española, y en honor de los Caídos durante la guerra civil. Después se procederá a la ofrenda de coronas ante la Cruz de los Caídos; y por la tarde, a las siete, será rezado en el mismo templo el Santo Rosario. Estos actos están organizados por la Jefatura Provincial del Movimiento.

NOTICIAS DE CARBALLO

CARBALLO, 19. — (De nuestro corresponsal, Gregorio Castro).

Hoy se celebrará una "Reunión de la juventud", a las ocho y media de la noche, en los locales de la parroquia, con objeto de tener un cambio de impresiones en torno a diversos problemas juveniles y organizar una misa de la juventud.

MISA POR LOS CAIDOS

El jefe local del Movimiento, con motivo del XXXVI Aniversario de la muerte de José Antonio Primo de Rivera y caídos por Dios y por España, ruega la asistencia de todos los afiliados a las distintas organizaciones del Movimiento; vecindario en general y familiares de los Caídos, a la Misa de Requiem que se celebrará hoy, a las siete de la tarde, en la iglesia parroquial de San Juan Bautista.

---

†

EL SEÑOR

Don Fernando Anido Esmorís

Falleció en el día de ayer, a los 79 años de edad, confortado con los Auxilios Espirituales. — D. E. P.

Su hijo, Hilario Anido Casal (ausente); hija política, Carmen Rodríguez Barinaga; nietos y demás familia,

PARTICIPAN a sus amistades tan sensible pérdida y les ruegan una oración por el eterno descanso del alma del finado, así como la asistencia a la conducción del cadáver, acto que se verificará hoy, lunes, a las cuatro y media de la tarde, a la iglesia parroquial de Miño, en donde se celebrará el funeral de "corpore insepulto", y seguidamente al acto del sepelio en aquel cementerio, favores por los que anticipan gracias

MIÑO, 20 de Noviembre de 1972.

---

†

EL SEÑOR

Don Eulogio García Casares

FALLECIO EN EL DIA DE AYER, A LOS 47 AÑOS DE EDAD, RECIBIENDO LOS AUXILIOS ESPIRITUALES.

D. E. P.

SUS HIJAS, ELSA Y MARIA DE LOS ANGELES; PADRE, MANUEL; HERMANOS, CARMEN, PAULA, BENICIA Y MARILUZ; HERMANOS POLITICOS, ALFREDO ARMAS, JOSE GARCIA Y JOSE VAZQUEZ PENA (CONSTRUCTOR); SOBRINOS Y DEMAS FAMILIA,

RUEGAN a sus amistades la asistencia a la conducción del cadáver al Cementerio general, acto que tendrá lugar hoy, a las CINCO de la tarde, así como al funeral que se celebrará mañana, a las OCHO MENOS CUARTO de la tarde, en la iglesia parroquial de San Pedro de Mezonzo por lo que anticipan gracias.

(NO SE RECIBE DUELO)

Casa mortuoria: Asturias, 2 - 1.º (Funeraria Santa Lucía).

---

†

LA SEÑORA

Doña María Antonia Casanova Couceiro

QUE FALLECIO EN SU CASA DE SADA A LOS 85 AÑOS DE EDAD, CONFORTADA CON LOS AUXILIOS ESPIRITUALES

D. E. P.

Sus apenados hijos, Manuel, Antonio, Marcelino, José y Victorina; hijos políticos, Maruja de Otero, María Anido García, Carmen de Otero, Josefa Barreño y Julio Silva; hermanos, Josefa, Mariano y José; hermanos políticos, nietos, sobrinos y demás familia,

RUEGAN a sus amistades una oración por su alma y la asistencia a la conducción del cadáver al Cementerio municipal de Santa María de Sada, hoy a las CUATRO de la tarde, opr cuyos favores dan gracias.

Casa mortuoria: Avenida de Posse, Bloque 3, N.º 2, Sada.
(Funeraria Santa Lucía).

---

†

LA SEÑORA

Doña María Corujo Mourelo de Salgueiro

DESCANSO EN LA PAZ DEL SEÑOR EL DIA 19 DEL MES ACTUAL, CONFORTADA CON LOS AUXILIOS ESPIRITUALES Y LA BENDICION DE SU SANTIDAD.

R. I. P.

Sus apenados familiares: esposo, don Manuel Salgueiro Freire; hijos, María de los Dolores, Manuel (abogado) y María de los Angeles Salgueiro Corujo (maestra nacional de Los Nogales); hijos políticos, Antonio Varela Ferreiro (funcionario de la Delegación Provincial de Sindicatos en Lugo), Enma López Díaz (pintora) y Alfonso López Soaz (delegado de la Caja de Ahorros de La Coruña y Lugo, en Los Nogales); hermanos, Bautista y Jesús Corujo Mourelo; nietos, hermanos políticos, sobrinos y demás parientes,

SUPLICAN a sus amistades la asistencia a los oficios del funeral de "corpore insepulto", que tendrá lugar el día 20 (lunes), a las CUATRO de la tarde, en la parroquial de San Pedro de esta capital, y seguidamente al acompañamiento del cadáver al Cementerio parroquial de San Frollán, favores que agradecen.

LUGO, 19 DE NOVIEMBRE DE 1972. **Casa mortuoria: Calle Clérigos, 7 - 3.º Izqda.**

---

†

EL SEÑOR

DON EDUARDO NEIRA RODRIGUEZ

(EMPLEADO DE ASTANO)

FALLECIO EN EL DIA DE AYER, DESPUES DE RECIBIR LOS SANTOS SACRAMENTOS D. E. P.

SU ESPOSA, DOÑA JUANA SUAREZ COLLADO; HIJOS, HIJOS POLITICOS, NIETOS, PRIMOS Y DEMAS FAMILIA,

RUEGAN una oración por su alma y la asistencia a la conducción del cadáver al Cementerio de Catabois, acto que tendrá lugar hoy, lunes, a las DOCE de la mañana, por cuyos favores les quedarán eternamente agradecidos.

Casa mortuoria: C. Puente de García Rodríguez, 4
EL FERROL DEL CAUDILLO, 20 de Noviembre de 1972.
(Funeraria "Hijo de Porto")

---

†

EL SEÑOR

Don Manuel Vicente Baz

FALLECIO EL DIA DE AYER, A LOS 65 AÑOS DE EDAD, EN SU CASA DE LA GUARDIA (PONTEVEDRA), CONFORTADO CON LOS AUXILIOS ESPIRITUALES

— D. E. P. —

SU ESPOSA, CARMEN MARTINEZ GOYAS; SUS HIJOS, CARMEN, MARGARITA, PILAR, EMILIA, ANTONIO Y MERCEDES; HIJOS POLITICOS, IGNACIO LOMBA, AGUSTIN RIEGO, MANUEL GONZALEZ, JESUS CASTRO, MARIA ISABEL VELASCO Y JAVIER CARRERO; HERMANOS, NIETOS, SOBRINOS Y DEMAS PARIENTES,

RUEGAN UNA ORACION POR EL ETERNO DESCANSO DE SU ALMA Y LA ASISTENCIA AL ACTO DE CONDUCCION DEL CADAVER, QUE SE CELEBRARA HOY, LUNES, A LAS CUATRO Y MEDIA DE LA TARDE, AL CEMENTERIO PARROQUIAL DE LA GUARDIA, POR CUYOS FAVORES QUEDARAN MUY AGRADECIDOS.

CASA MORTUORIA: CLAUDIO LOPEZ, 32 **LA GUARDIA (PONTEVEDRA), 20 DE NOVIEMBRE DE 1972**

09 Ministerio de Cultura

HOJA del LUNES

Editada por la Asociación de la Prensa de La Coruña

Año XXXI — Número 1.327 — Lunes, 20 de Noviembre de 1972

HORAS DE ESPAÑA

1.- ESOS VIEJOS QUE PERDURAN

En lenguaje administrativo se llaman las clases pasivas. En idioma laboral, los pensionistas. Vulgarmente, los jubilados. Son los que ya no están en la diaria brecha del trabajo y de la responsabilidad activa. Pero son, siguen siendo, y merecen, por tanto, la máxima consideración a la dignidad humana y el agradecimiento por lo que hicieron, posiblemente más de lo que sospechamos desde la madurez cómoda o desde la juventud rebelde.

Se les ha dedicado una semana de atención: "La semana de nuestros mayores". Y me parece muy bien, porque constituye esta conmemoración una forma de hacer incidir los conocimientos y las preocupaciones en un sector de la población que suele hallarse marginado.

Pero la inquietud por este nutrido gremio no puede ni debe detenerse en una semana de atracciones intensivas. El problema del jubilado es grave de por sí, y se agrava a medida que los avances de la medicina profiláctica y terapéutica van ganando años a la edad media de la muerte. Es gente con vida por delante, o sea, con presente y con futuro. Y hacia este norte es preciso orientar la acción de la sociedad. Primero, abonando una pensión digna y actualizada. Segundo, desarrollando en torno a ellos una labor de relaciones humanas en su más amplio sentido.

Bien está la semana, como clarinazo de alerta. Pero en el año hay cincuenta y dos semanas.

2.- EN TRAJE DE CALLE

De Zamora llega la noticia. Todos los niños de la diócesis deberán recibir la primera comunión con traje de calle. Nada de uniformes marineros ni de atavíos de mini-novia. El Obispo de la Diócesis ha decretado la norma de obligado cumplimiento, y la tajante medida va a suscitar comentarios para todos los gustos. Desde los costumbristas que se apegarán a una tradición preconciliar unánimemente practicada en España hasta los postconciliares que verán en la nueva disposición un afán claro de romper discriminaciones y de evitar carnavaladas infantiles en el propio templo.

Es de suponer que este sea el primer caso, al que seguirán los enlaces matrimoniales, otro motivo "social" para lucir atavíos que solamente se visten en ese trance y algún otro día muy señalado.

Este tipo de medidas podrán caer bien o mal, simpáticas o antipáticas, pero no cabe duda que constituyen una clara aproximación al sentido del rito religioso. Para recibir un sacramento no hay que disfrazarse de niño de primera comunión o de novia; basta con ser niño de primera comunión o novia. Y, sobre todo, sentir el trance. Es muy posible, hay que reconocerlo, que la abolición de los atavíos tradicionales nos meta más de lleno en el significado del sacramento, a quiénes lo reciben, y a quiénes les acompañan.

3.- JOVENES AGRICULTORES

Está constituido el Centro Nacional de Jóvenes Agricultores, como gremio específico dentro del cuadro sindical de las Hermandades de Labradores y Ganaderos. Y se van constituyendo también Centros provinciales. No deja de ser extraño que en una época como la nuestra, marcada por el absentismo, por la marcha del campesino hacia la urbe, en busca de mayores ingresos y mejores condiciones de vida, surjan por doquier unas asociaciones juveniles que centran su actividad en el trabajo agropecuario.

No deja de ser extraño, pero, desde luego, es muy alentador que así sea. El campo se estaba quedando sin brazos jóvenes y, lo que es peor, sin mentes jóvenes. Ahora, la juventud enraizada a la madre tierra se agrupa para la redención. Y sabe que el camino de la redención no pasa por la rueda de la rutina, sino que ha de ir acorde con las técnicas empresariales que señalan cuál es la explotación óptima en tamaño y contenido. Y se muestras dispuestos a practicar, a ejecutar en la realidad, las enseñanzas aprendidas.

De estos jóvenes y decididos agricultores cabe esperar mucho. Por lo pronto, un cambio de mentalidad, que falta hacía. Tras élla, vendrá la mayor productividad y la exigencia de un decoro hogareño y de unas condiciones de confort que terminen para siempre con el concepto peyorativo de la aldea.

EMILIO QUESADA

La película "El padrino" no refleja la realidad sangrienta que es la "Mafia"

- **Dos mil quinientos mujeres y niños fueron asesinados por ella en Sicilia y Calabria durante los últimos 25 años**
- **EL FATALISMO SICILIANO ES EL MAYOR TERRENO ABONADO POR LA ORGANIZACION CRIMINAL**

EL REPORTAJE DE LA SEMANA

Por CHARLES MONTAIS

Marlon Brando, en un fotograma de "El Padrino", filme que ha batido a "Lo que el viento se llevó" en ingresos de taquilla.

(Foto Efe).

¡POBRE "Padrino"! A los ojos del público siciliano, el mafioso-robot imaginado por Mario Puzo y encarnado en la pantalla por Marlon Brando, parece un personaje salido, directamente, de la biblioteca rosa. Entre ese "duro" de corazón tierno, respetuoso de un código de honor ancestral que, además de ser el patriarca de su clan, es defensor de los débiles, y los asesinos profesionales de la "Cosa Nostra", existe toda la diferencia que separa a la leyenda dorada de la triste realidad.

Durante estos últimos 25 años, la "Mafia" ha eliminado en Sicilia y en Calabria a 2.500 mujeres y niños. Por cometer la imprudencia de denunciar esos crímenes odiosos, el periodista Mauro de Mauro fue raptado y asesinado hace dos años. Ultimamente, Pietro Scaglione, un fiscal de Palermo demasiado audaz, fue ametrallado y muerto por los mafiosos que estaban al acecho. Este asesinato de un magistrado no podía quedar sin castigo: 110 peces gordos y 700 mafiosos de menor cuantía fueron enviados, bajo escolta, a pasar días mejores (al menos para las autoridades) a la isla de Linosa.

En vez de dedicarse al "racket" o traficar en drogas y en tabaco, los pobrecillos se ven obligados a superarse en amabilidades ante los "carabinieri" para tener derecho a algo de comida extra o para que les dispensen de tal o cual trabajo demasiado duro...

Pero el exilio provisional de una parte de sus miembros no llega a hacer tambalear a la "Mafia" siciliana, cuyo complejo "sistema de protección" ha sido, por vez primera, desenmarañado por una comisión parlamentaria. Estos señores no han tenido ningún reparo en dar en pasto, a la opinión pública italiana, el nombre de ciertos cómplices muy bien situados de "Cosa Nostra".

EL SINDICATO DEL CRIMEN

Ya en 1962 los diputados habían intentado hacer una investigación sobre los usos y costumbres del "sindicato del crimen", pero les disuadió de seguir en sus pesquisas el ministro Mattareca, que aseguraba que la "Mafia" era sólo una invención de la prensa sensacionalista. ¿Era pura coincidencia el que el señor Mattarella fuera diputado de Castellamare, ciudad siciliana que llaman la "capital de la Mafia"?

Sin embargo, un parlamentario intrépido, Francisco Cattanei, se ha apoderado, con decisión, de la bandera de la lucha anti-mafia. Este cristiano-demócrata está tan decidido a seguir adelante que no le importa cortar las ramas podridas, que perjudican a su propio partido. La raíz del mal, según Cattanei, está menos en la "Cosa Nostra" que en la impunidad de que goza. En primer lugar, se plantea el problema de la complicidad entre ciertos políticos y los mafiosos en los períodos electorales, pues los primeros creen que no pueden prescindir ni de los votos ni de la "fuerza de choque" de los segundos. A cambio de ello, éstos exigen de esos viles politicastros, franquicias, fondos públicos malversados y, en caso de "jaleo", intervención y protección a alto nivel.

El informe del diputado Cattanei señala cómo ese fenómeno que antes era puramente siciliano, se ha extendido a Roma, a Milán y a Turín. Especialmente en el territorio del Lazio en los alrededores de Roma, se han multiplicado las "células mafiosas" de un modo alarmante. La comisión investigadora se preocupa de los lazos tan íntimos que unen a ciertos sectores de la Administración con la Mafia.

El ejemplo que a este respecto cita el informe, es el del banco nacionalizado de Sicilia, que tiene cierta tendencia, demasiado frecuente, a confundir sus fondos con los de "Cosa Nostra". Gracias a la gestión del Banco de Sicilia, los capitalistas de la "Mafia", se invierten concretamente en "negocios" tales como casinos en las Bahamas o haciendas en el Brasil. Mattarella, del que ya hemos hablado fue durante mucho tiempo director del Banco de Sicilia y le sustituyó otro parlamentario que gozaba fama de estar en muy buena relación con la "Mafia", el señor Givia. Entre las muchas personalidades que el informe pone en entredicho, el antiguo alcalde de Palermo, Lima, tiene un lugar de primera fila. Se sospecha que es íntimo amigo de Antonio La Barbera que apodan "mamasantissima" ("Madre Santa") lo cual en la jerga del oficio equivale a "el peor de los sinvergüenzas".

La Barbera es el que ha "americanizado" a la "Mafia" siciliana haciendo que diversifique su participación en los negocios "legales" para ampliar su cobertura: garajes, seguros, hoteles, empresas de construcción y ¡sarcasmo! mataderos. La nueva generación de mafiosos que se ha colocado en la línea del cínico La Barbera, se ha enriquecido notablemente y abundan los millonarios aparentemente muy honorables.

PRIMERO SE ASEGURAN Y LUEGO SE DAN EXPLICACIONES

Lo cual no impide que esos jóvenes lobos tengan todavía menos escrúpulos que sus mayores. Las bandas rivales se deguellan

(Sigue en la plana 4)

CRUCIGRAMA

Por MONCHO

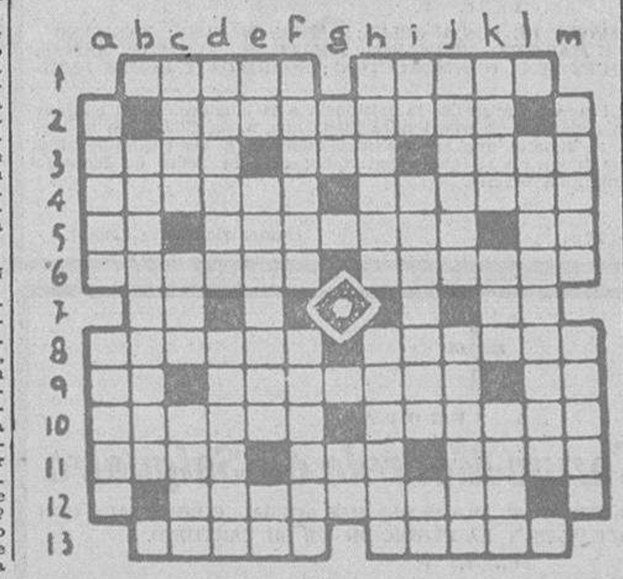

HORIZONTALES.—1: Obstáculo o impedimento. Matemático suizo (1707-83). 2: Nombre de varón. 3: Tenían los caminos determinada dirección. Al revés ,río español. En lenguaje de germanías, sábana. 4: Río gallego. Dirigir la nave hacia alguna parte. 5: Preposición. Verjas. Número romano. 6: Con intención. Porciones de agua de riego que se reparte por turno. 7: Vocal repetida. Preposición. 8: Arde o resplandece como fuego o llama. Pone valla o tapia. 9: Símbolo químico. Bufidos del toro. Al revés, símbolo químico. 10: Bebió con exceso. Aparta la nieve con la pala. 11: Personaje bíblico. Gran abundancia de algo. País de Asia. 12: Moliere. 13: Estado llano. Plantas tiáceas.

VERTICALES. — a: Compositor italiano (1866-1950). Adorno de pasamanería. b: Fijador para el cabello. c: Sin ortografía, tira hacia sí de una cosa. Desgaste lentamente. Camino. d: Bolsa escondida en el vestido, para llevar el dinero. Color rojo de lo teñido con rubia. e: Símbolo químico. Estrellas redondas. Al revés, símbolo químico. f: Dé como resultado. Dé forma convexa. g: Vocal repetida. Al revés, interjección. h: Aplícase a la pieza heráldica enclavijada en otras. Ase fuertemente. i: Al revés, símbolo químico. Dedos. Preposición inseparable. j: Amancebarse. Exhale buen o mal olor. k: Hijo de Júpiter y de Melanipe. Letras de reme. Superficie comprendida dentro de un perímetro. l: Embarcación italiana de pesca. m: Hijo del rey de Troya, Príamo. Arbol sapotáceo de Cuba.

(Solución en la plana 4)

TODO ESTA COMO AL PRINCIPIO

Pulso del mundo

LA verdad es que sigue sin verse claro en las cosas del Vietnam. Pese a las conversaciones, pese a los que pronosticaban que la reelección de Nixon se traduciría en un arreglo más o menos inmediato, todo parece estar como al principio.

RESULTABA un poco ingenuo, que los Estados Unidos pudieran suponer que Van Thieu iba a permitirles alcanzar una especie de paz por separado. Como los sudvietnamitas van a ser los principales interesados en el problema, se explica que sus inquietudes sean también considerables y que traten de jugar un papel importante en el arreglo de su futuro.

ES explicable, por otra parte, la reacción de Saigón, ya que las exigencias de sus adversarios son grandes. Hanoi no se resigna a negociar en un plano de inferioridad. Y así es como trata de obtener el mayor partido posible antes de acceder a un alto el fuego.

LO que los Estados Unidos parecen incapaces —hasta el momento, al menos— es de asegurar a Van Thieu un puesto destacado en el futuro de su país. El Vietcong se niega, como es de suponer, a concederle un papel importante al hombre que en la actualidad simboliza todo lo que los rebeldes niegan.

NIXON que, en un espectacular golpe de efecto, asoció la paz en el Vietnam con su triunfo electoral, no parece tener ahora excesiva prisa en resolver el problema. Y por protestas de más o de menos, no va variar su trayectoria anterior, si no encuentra una fácil salida.

EXISTE, no obstante, una promesa que parece haber hecho en firme: para las Navidades ya no habrá soldados americanos en aquella zona del sudeste asiático. Pero, para conseguir una evacuación de este tipo, es preciso, antes, dejar bien arregladas las cosas en Saigón.

Y ahí reside la principal dificultad existente para llegar a un acuerdo con el adversario. Van Thieu sabe que, sin el apoyo de las Fuerzas Armadas norteamericanas, la capacidad de resistencia del pueblo sudvietnamita, ya muy cuarteada, se vendría abajo.

De ahí que trate de obtener garantías de que el futuro Gobierno vietnamita representará a todos los grupos. Ya sabemos que garantías de este tipo son poco menos que imposibles en las circunstancias actuales. Y el temor existente en el Pentágono, de que tan pronto como se marchen sus tropas, la mancha roja se extienda rápidamente, encuentra fácil eco en el equipo gubernamental de Saigón.

ES posible que, a pesar de las dudas de Nixon, las circunstancias se impongan. Y una de esas circunstancias sería un poderoso movimiento de la opinión nacional en favor del cese de las hostilidades. Porque los americanos, en unas o en otras circunstancias, vienen luchando prácticamente desde la acción de los japoneses contra Pearl Harbour.

POCO después de terminada la Segunda Guerra Mundial, se vieron enzarzados en el conflicto de Corea. Años más tarde, surgió la complicada situación del sudeste asiático. Y aquello, que el Pentágono imaginaba cuestión sólo de días, se ha ido complicando hasta convertirse en un callejón sin salida.

SE explica, por otra parte, que al contribuyente no le haga la menor gracia seguir aportando sus dineros para sostener un conflicto impopular en el país. La guerra le cuesta muchos millones de dólares diarios a los Estados Unidos. Y, ya sabemos, que en aquel país las razones económicas son muy poderosas.

NO faltan los que insisten en subrayar que el conflicto del Vietnam se mantiene porque así le interesa a los "halcones" del Pentágono. Tal vez no sea esa la entera verdad. En cualquier caso, la resolución del conflicto se ha ido haciendo cada vez más difícil.

SI Nixon se las prometía muy felices de un gesto espectacular de pacificación, sus cálculos han fallado. De seguro que, si se llega a unas conversaciones de alto nivel, éstas sean prolongadas y llenas de complicaciones. El delegado de Hanoi en la primera conferencia de París no se recató de proclamarlo así.

EL territorio del Vietnam ha sido convertido en una sucesión de terrenos estériles. El napalm llegó hasta donde no habían alcanzado los efectos de la onda expansiva. La continuada acción del arma aérea ha venido machacando sin cesar aquel territorio.

APARTE las implicaciones de tipo político, están los factores humanos. Puede asegurarse que, desde el comienzo de las hostilidades, han sido innumerables los movimientos de la población vietnamita. Primero, fue obligada por los soldados gubernamentales a internarse en especies de "ghettos" para evitar que fueran trasladadas a otros lugares por el Vietcong. Después, al incrementarse la guerra, las huidas en masa fueron constantes.

NO es una papeleta fácil, ni mucho menos, la que tiene Nixon con la cuestión vietnamita. Siempre, claro está, que no pretenda dejar en la estacada a sus actuales aliados. Pero con todo eso, en ocasiones, circunstancias imprevistas pueden zanjar un conflicto en apariencia insuperable. Y, en una lucha de circunstancias tan extrañas como la del Vietnam, una contingencia de este tipo tampoco no deja de ser probable.

MENDA

Aburrimiento literario

UN conocido mío, buen aficionado a la lectura, se me quejaba hace unos días de que casi todas las novelas de técnica moderna resultan aburridas. Así es como añora los relatos de otros tiempos, cuando se percataba en seguida de lo que ocurría en la trama, escrita con llaneza, sin necesidad de recurrir a retorcimientos cerebrales ni a reacciones demenciales. Reflexionaba yo sobre sus palabras, y acabé por comprender que algo de verdad había en ellas. En los relatos al gusto de hoy falta, por lo general, un ingrediente que antaño se consideraba necesario: la emoción. Al democratizarse la novelística empezó a perder un interés que pudiéramos reputar de periférico.

En efecto; todo el mundo se sentía atraído por aquellos personajes capaces de las mayores heroicidades, desconocedoras del miedo, triunfantes en cien combates y que sólo se rendían ante el amor de la mujer. Eva era en ellos como el descanso del guerrero; ponía la nota de exquisitez en un mundo de violencia y de brutalidades. Al crearse el antihéroe, el ser anodino extraído de la realidad circundante, la fábula se vulgarizaba y, al menos a primera vista, la relación perdía trascendencia.

Al ritmo de nuestro tiempo

Claro que eso sucedía cuando las historias eran endebles, cuando les faltaba verdadera "garra". No olvidemos que "El Lazarillo de Tormes" —extraordinaria aportación española a la moderna literatura realista— aparece protagonizada por un hijo del pueblo que nada conoce de libros de caballería, que engaña a los pícaros y que anda a bofetadas con el hambre. ¡Qué gran tipo, empero, es Lázaro y qué falsos, sin embargo, nos parecen los lances en que interviene Amadís de Gaula!

No está, pues, en el antiheroísmo la culpa de que la narrativa deje de atraer al lector corriente. Está, en que muchos novelistas actuales escriben con la pesadez del plomo. Los personajes, si existen, apenas están abocetados; sus andaduras son titubeantes, carecen de fijeza, y la ramplonería que exhiben resulta molesta. Todo esto suele ocurrir; pero también existen aportaciones excelentes en la novelística moderna. Es difícil, no obstante, que la gente sencilla llegue a entusiasmarse por la conducta de unas figuras que se comportan, poco más o menos, como individuos corrientes y molientes.

La aristocracia reía de que Molière se burlara de los burgueses. Pero al común de las personas, cuando se meten en la aventura de leer, pretenden emocionarse, tratan de conocer unos hechos que les aparten de la vulgar cotidianeidad. El fenómeno de que, después de tantos años, sigan gustando las películas de vaqueros como en los primeros tiempos del cine, reside en que constituyen una nueva vertiente de los libros de caballería o del antiguo folletín. Allí los personajes aparecen presentados en bloque: los "buenos" mantienen una línea y lo mismo pasa con los "malos". Mas la figura del héroe va asociada siempre a un personaje singular, capaz de realizar las empresas más desmesuradas para recibir al final como premio un beso de la heroína.

A todos agrada que las películas o que las novelas reflejen hechos singulares, que se aparten de la simplicidad imperante. No olvidemos, en primer lugar, que utilizan la lectura o el espectáculo como elemento evasor de la monotonía cotidiana. Si sus vidas aparecen presididas por el signo del pluriempleo, por los trabajos multiplicados para poder atender a los gastos de la casa, desean que los héroes de ficción vivan con comodidades, que jamás se sientan agobiados por necesidades pecuniarias. De ahí que, entre el público, uno de las mayores enemigas del neorrealismo italiano residiera en que cultivaba el feísmo, en que revolvía con su escalpelo las miserias humanas.

Se explica, pues, que tantas amas de casa actuales escuchen el "serial" radiofónico. "Voy a oír la novela", dicen a los que las rodean. Y, durante el tiempo que dure la transmisión de aquellos episodios folletinescos, no prestan atención a otros menesteres. La "hora de la novela" constituye algo sagrado, así como una variante de las "entregas literarias". La única diferencia estriba en que, si la emoción era enviada antes por debajo de las puertas, ahora, llega a través del éter.

Nos estamos refiriendo, claro está, al público en general, sin repliegues psicológicos. Sabemos que el intelectual, por el contrario, se siente mucho más identificado con una historia de técnica complicada y que no lo deje todo a la casualidad. Es indudable que resulta mucho más fácil escribir un relato folletinesco que probar suerte con una "historia del absurdo". Como resulta mucho más sencillo, también, pintar en nuestro tiempo como Velázquez que crear una muestra original de arte moderno. Pero esto ya es otro cantar. Lo cierto es que, como ese conocido mío afirma, muchas novelas modernas son pesadísimas y que les falta emoción.

Es probable que la vida en nuestros días no invite a las fáciles efusiones, que repudie lo fantasioso carente de una base real. No cabe duda, empero, que la novela fue un género inventado para entretener al público, no para desazonarlo. Y ahora, por las circunstancias que sea, la inmensa mayoría de las narraciones literarias resultan aburridas, tremendamente aburridas.

MERINO

Temas al azar

NECEDADES

Por J. FERNANDEZ MENDEZ

A pesar de estar acostumbrados a las excentricidades de Salvador Dalí, gran maestre de la Pintura, cada vez que suelta el trapo en público, la escala termométrica del asombro marca una superación. ¿Ególatra o paranoico? ¿Angélico o payaso del mundo? ¿Publicista o "chalao" calculador? ¡Vaya usted a saber! Lo cierto es que vive como un príncipe oriental, rodeado de servidores. Recientemente, le impusieron la medalla de oro de Bellas Artes y ello le obligó a pronunciar unas palabras de gratitud. Dijo ni más ni menos: "Acepto con humildad—esta alta distinción—porque los abstractos quisieron—surrealista es mi ambición—ser merecedor de Gala—del realismo español—y del imperio sevillano—don Juan Velázquez y Trajano". Ese don Juan, ¿será el Diego que hizo famoso universalmente el apellido de su madre la hidalga sevillana Jerónima Velázquez? Qué flauta o pito tocaría en esta ocasión el emperador romano como no fuese recordar que por sus venos había corrido sangre española?

La anécdota, que tuvo por escenario el Salón Goya del ministerio de Educación y Ciencia, nos trae a la memoria algunas otras en las que el ingenio daliniano linda con la originalidad, por una vertiente, y con la necedad, por otra.

Instado a definirse, declaró tajante:

--Soy un excéntrico y concéntrico, monárquico y anarquista...

El genio de Figueras vive obsesionado por la ambición de acaparar dinero. Quien le trata de cerca, asegura que la motivación de sus excentricidades no es otra que la crematística.

--Inventé --confiesa Dalí-- un método filosófico que no sé cuál es, pero que me está haciendo ligeramente multimillonario.

Al dinero, a la fortuna, se refirió cuando dijo a Kruschef que la solución para el comunismo consistía en hacer por las calles urinarios de oro.

¿Dalí maniático? El hecho de que en su casa de Cadaqués tenga instalados tres teléfonos sin permitir el funcionamiento de ninguno de ellos, parece demostrarlo. Sin embargo no se puede dudar de su talento artístico-financiero, aunque él atribuya buena parte del éxito a su mujer: "Sin Gala --llegó a decir-- yo sería un genio lleno de piojos en mi pueblo natal".

Corto paso existe entre la chaladura y la necedad ¿Cuántos son los que están liberados de chaladuras y necedades? La pasión, el narcisismo, la megalomanía se apegan, no al talento, sino a la condición humana. ¿Quién, en horas de delirio, no habrá entrevisto glorias, honores o venturas sin detenerse a reflexionar que las venturas, los honores y las glorias efímeras no significan más que ensueños de dormidos? ¿Quién no se habrá autoadmirado alguna vez y ambicionado ser encumbrado por los demás? ¿Quién, atacado de megalomanía, no habrá sentido la tentación de preferir el poder a la simpatía?

El hombre, aún sin ser integralmente necio, comete muchas necedades. Según Gracián, "no es necio el que hace la necedad, sino el que, hecha, no la sabe encubrir". Máxima preciosa, porque en saber encubrir, disimular o desvirtuar, transformando los errores en aciertos y los defectos en afectos, estriba el buen arte de la sagacidad. De la necedad como de la enfermedad, nadie se libra, si bien los desaguisados de los preeminentes, de los grandes, resulten muy visibles.

A menudo, nos enfrentamos, en la lucha por la existencia, con la necedad ajena, pero frecuentemente también es la necedad propia la causante de nuestras inquietudes y sobresaltos. Sólo los privilegiados por su talento y voluntad consiguen, tras bregar en medio de cualquier circunstancia --favorable o adversa-- erigirse en triunfadores. El triunfo pleno está vedado a cuantos se cohiben frente a decisiones trascendentes o se aferran a la moderación cautelosa, sin tener en cuenta que los yerros resultan inevitables para todos. Cabría preguntar si se opta por al excentricidad creadora o por la prudencia infecunda. La respuesta, a gusto de cada cual.

En la necedad, como en el trabajo, existen categorías. La necedad lucubrada inteligentemente y perseguidora de un fin, parece buena. Se diferencia de la necia necedad --permítasenos el pleonasmo-- que no sabe adonde va ni lo que quiere. El trabajo bien hecho y con rapidez es doblemente bueno; el realizado con torpeza y lentitud exasperante, es malo por partida doble.

Salvador Dalí, el excéntrico por antonomasia, de quien se ha dicho que tiene una sola cara con millares de imágenes distintas, gusta de bordear la necedad cuando pontifica filosóficamente acerca de cuestiones artísticas, políticas o religiosas, pero sabe bien por qué lo hace y para qué lo hace.

Decididamente preferimos los necios geniales a los fenómenos de guardarropía.

2009 Ministerio de Cultura