HOJA del LUNES

Editada por la Asociación de la Prensa de La Coruña

Director: EMILIO MERINO LOSADA — Domicilio social de la editora: Linares Rivas, 14-2.º

AÑO XXXI - NUMERO 1.294 | LUNES, 3 DE ABRIL DE 1972 | REDACCION, ADMINISTRACION Y TALLERES. Instalaciones de "El Ideal Gallego" Teresa Herrera, 11 — Teléfonos 221177 - 224445

PRECIO: SEIS PESETAS | Depósito legal: C-4 1958

Cinco técnicos ingleses de la OTAN, retirados de Turquía

LLEGARON A LONDRES CON LOS CADAVERES DE LAS VICTIMAS DEL SECUESTRO

LONDRES, 2.—En un avión especial de las Fuerzas aéreas británicas han llegado hoy a la base aérea de Brize Norton (Inglaterra) los cuerpos de los tres técnicos en radar muertos en Turquía después de ser secuestrados.

Los tres son Charles Turner, de 45 años; Gordon Banner, de 35, y John Law, de 21. Los dos primeros británicos y el tercero canadiense.

Un grupo de cinco técnicos británicos destacados también en Turquía por la OTAN llegó ayer a Londres, tras ser retirados por orden del Departamento británico de Defensa en vista de los últimos acontecimientos.—(EFE).

Marchas de Pascua en el Ulster

Conmemorativas de la independencia de la República irandesa

BELFAST (RLANDA DEL NORT7), 2.— Miles de manifestantes partidarios del movimiento republicano y de la liberación de Irlanda han iniciado a mediodía de hoy las tradicionales marchas de Pascua conmemorativas de la independencia de la República de Irlanda.

Las fuerzas de seguridad británicas se hallan en estado de alerta, aunque alejadas de los manifestantes. Un portavoz del Ejército ha indicado que se temen enfrentamientos con grupos protestantes, si bien en las primeras horas no se ha registrado incidente alguno.

Las mayores marchas se han iniciado en las localidades de Newry y Mullaghbawn, en el condado de Armagh, y en Carnlough, en el condado de Anrtim.—(EFE).

ACTITUDES IGUALES Y PROBLEMAS DISTINTOS

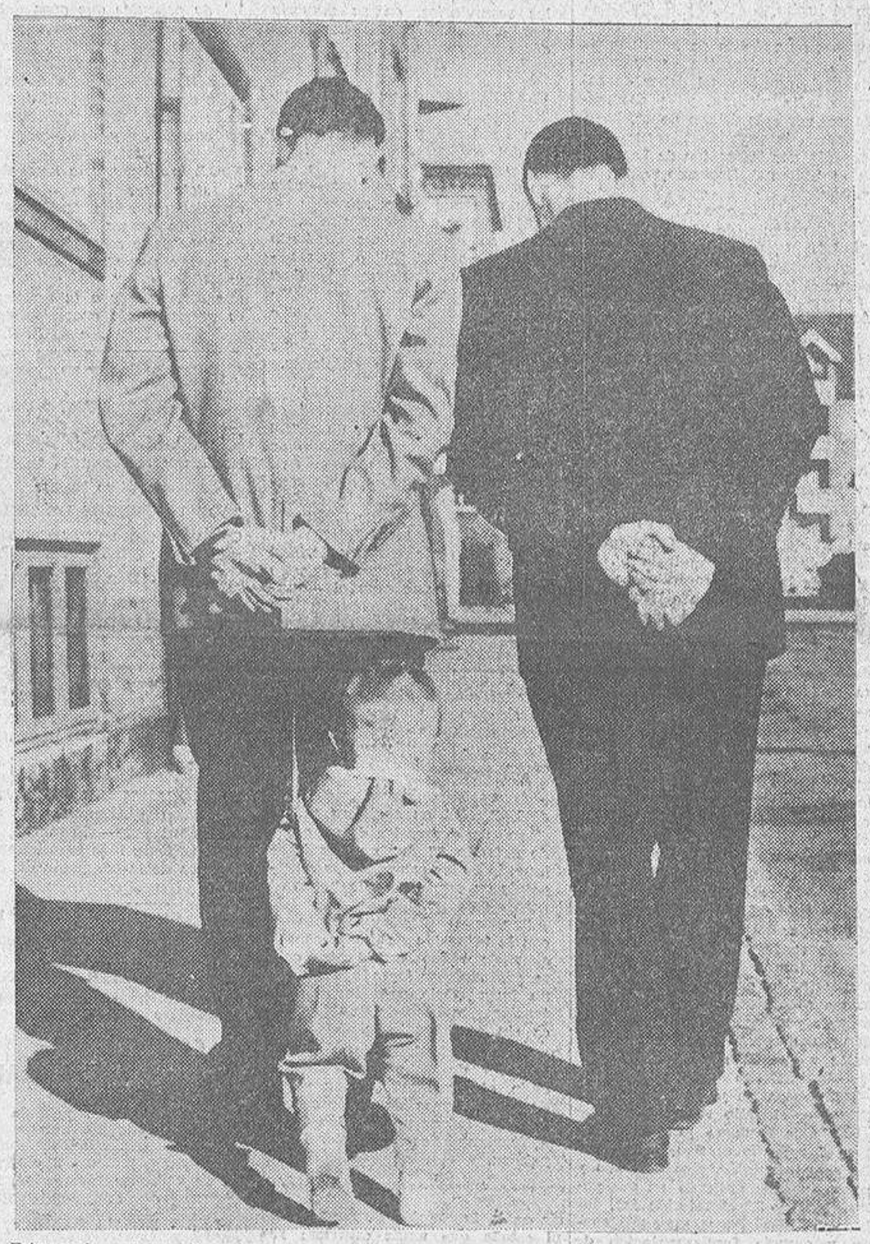

Esta curiosa fotografía fue obtenida por un avispado reportero en una calle de Copenhague. Mientras los señores de delante van meditando sobre los graves problemas mundiales, el pequeño les sigue en su misma actitud. Claro que los problemas de la criatura no serán tan trascendentes como los de las personas mayores. Por lo de ahora, se limitan a su pequeño mundo personal y familiar. Pero, de cualquier manera, asombra la capacidad de imitación que tienen las criaturas, de lo que es prueba evidente esas manos entrelazadas del minúsculo personaje de este documento

Intensos ataques norvietnamitas al Norte y al Sur del país

CAPTURARON LAS DOS BASES QUE PROTEGEN QUANG TRI

Repliegue de los gubernamentales hacia el Sureste

SAIGON, 2.— Las tropas norvietnamitas han capturado una de las dos bases que protegen Quang Tri, la ciudad más al norte survietnamita, informan círculos militares.

Los comunistas controlan la base Carrol desde ayer tarde y atacan con dureza la base Mai Loc.

Las fuerzas survietnamitas sufren fren hoy fuertes ataques del enemigo al norte y sur del país.

En el norte, los tanques e infantería de Hanoi tratan de romper la segunda línea de defensa tras la zona desmilitarizada que divide al Vietnam.

Los tanques de ambos bandos se hallan empeñados en un duro duelo en la ciudad de Dong Ha, a quince kilómetros al sur de la zona desmilitarizada.

En el sur, las tropas norvietnamitas, apoyadas por tanques, comenzaron al amanecer un ataque contra una base survietnamita en la frontera camboyana, a 115 kilómetros al noroeste de Saigón.

Las tropas del Gobierno se han replegado hacia el sureste, camino de la ruta 22, siendo bombardeadas en su retirada.—(EFE).

SE DIRIGEN HACIA QUANG TRI

SAIGON, 2.—Tanques norvietnamitas se dirigen hacia Quang Tri después de conquistar las dos bases de defensa de la ciudad, informan círculos militares .

La noticia, recibida por teléfono en Hue, indica que los tanques de Hanoi avanzan a pesar de que las fuerzas del Gobierno han destruído o inutilizado a once de ellos, en incursiones aéreas.

Estas incursiones contra las fuerzas invasoras norvietnamitas son las primeras que se tienen noticias desde el anuncio de que unos 40.000 soldados de Hanoi habían cruzado ayer la zona desmilitarizada.

No obstante, los informes dicen que la lluvia y las bajas nubes impiden una mayor acción de las fuerzas aéreas y que los primeros tanques comunistas se encuentran a unos ocho kilómetros de Quang Tri, habiendo cruzado ya el río Cua Viet.

Los círculos militares informan que se ha dado la alarma general en Hue, vieja capital imperial del Vietnam, que durante la ofensiva del nuevo año lunar de 1968 estuvo

(Continúa en cuarta plana)

DESFILE DE MODELOS PARA HOMBRES

Los del "sexo feo" no iban a ser menos que las gentiles damas. Así es como el modista parisiense Pierre Chardin ha celebrado recientemente un desfile de modelos masculinos para el verano y el otoño próximos. Audacia, fantasía, estilo clásico y marcadas innovaciones se suceden en los trajes diseñados por Chardin. No sólo ha tenido en cuenta todos los gustos, sino todas las edades. Algunos privilegiados podrán vestir capas multicolores. Otros, de más edad, llevarán adornos más entonados en sus atavíos. Los modelos, de gran fantasía, fueron muy celebrados por las mujeres asistentes a la exhibición

"Nuestro deseo de paz suena hoy más fuerte y amoroso al amparo de Cristo Resucitado"

▲ MENSAJE PASCUAL DE PABLO VI ANTE 200.000 FIELES

CIUDAD DEL VATICANO, 2. — "Sepan cada una de estas almas; sepan estas Iglesias comprimidas y oprimidas —si alguna vez les llegara el eco de nuestra voz pascual— que no las olvidamos y pueden estar seguras de nuestra solidaridad en la fe y en el amor mediante nuestra oración y la común esperanza en Cristo resucitado. "Cristo no muere" (EXCL); así dijo Pablo VI en el mensaje pascual dirigido a los fieles que en número aproximado de 200.000 llenaban este mediodía la plaza de San Pedro, y a los millones de creyentes que siguieron por radio y televisión el acto tradicional.

Tras formular felicitaciones y votos de paz a "toda la Santa Iglesia.", al clero, a los fieles, a los jóvenes y "a todos los que sufren, a los enfermos, a los pobres, a los oprimidos, a los encarcelados, a los huérfanos, a las viudas...", Pablo VI dijo:

"Echando una mirada a nuestro alrededor vemos a los hermanos cristianos divididos en tantos grupos con quienes todavía no nos une perfecta comunión. Nuestros anhelos ecuménicos ponen de nuevo en nuestro corazón la misma e incluso más cadenciosa felicitación, que os queremos expresar en nombre de aquel Cristo resucitado, a quien tenemos como misión testimoniar y representar".

Refiriéndose a los que sufren la privación de la libertad de profesar su religión, Pablo VI expresó: "Y a nuestras Iglesias del silencio, ¿llegará nuestro saludo de paz hoy, fiesta de Cristo Resucitado? Porque todavía existen, o más bien, languidecen, en tantas y tan vastas regiones de la tierra. Estas numildes e intrépidas comunidades o unidades de fieles, a quienes se les niega una legítima, y que no es de ninguna manera subversiva, existencia, en la libre constitución y expresión de su vida religiosa y eclesial".

(Continúa en cuarta plana)

PARECE QUE EL CASO SALLUSTRO TERMINARA FELIZMENTE

● ASI SE ESTIMA EN CIRCULOS PERIODISTICOS DE BUENOS AIRES

BUENOS AIRES, 2.—A pesar de que no todas las opiniones son coincidentes, se estima, en círculos periodísticos de la capital argentina que el caso Sallustro está muy próximo a terminar de una manera feliz. Las esperanzas de la puesta en libertad de Sallustro se basan, fundamentalmente, en unas declaraciones del ministro del Interior, Arturo Mor Roig, quien manifestó ayer que "se producirían importantes novedades", así como, en la circunstancia de la detención de dos mujeres, hecho ocurrido ayer, y al que se ha concedido gran atención.

Apuntan finalmente a este desenlace, como hechos sintomáticos, la salida repentina del presidente de "Fiat", Aurelio Pecci, para Italia, "como si todo hubiese terminado", y el acuartelamiento de la policía federal. Todo ello quiere decir que no sería sorprendente que Sallustro fuera liberado en el término de 24 horas.—(EFE).

AURELIO PECCEI, EN ROMA

ROMA, 2.—El presidente de la "Fiat Concord" argentina, Aurelio Peccei llegó a primera hora de esta tarde a Roma, en vuelo de "Alitalia" procedente de Buenos Aires.

Peccei, que se había trasladado a Buenos Aires desde Turín al tener conocimiento del secuestro de Oberdan Sallustro, director general de la "Fiat Concord", ocurrido hace dos días en la capital argentina, llegó al aeropuerto internacional de Fiumicino a las 15,30 (hora local) y, a pesar de los rumores insistentemente divulgados, según los cuales viajaría en el mismo vuelo el industrial italo-argentino puesto en libertad, Sallustro, no fue identificado entre los pasajeros.

Cabe señalar, sin embargo, que entre los numerosos periodistas que se habían dado cita en el aeropuerto, se comentaba la posibilidad de que Oberdan Sallustro pudiera llegar a Roma en un pró-

(Continúa en cuarta plana)

Dom Mintoff, en Pekín

FUE RECIBIDO POR CHU EN LAI Y UNAS 100.000 PERSONAS

(Información en cuarta plana)

TRES ATENTADOS EN GUIPUZCOA

- LOS TERRORISTAS FUERON DISPERSADOS A TIROS POR LA GUARDIA CIVIL
- PRETENDIAN VOLAR EL POSTE EMISOR DE RADIO GUIPUZCOA
- HERIDOS DOS NUMEROS DE LA BENEMERITA
- EN TOLOSA FUE DESTRUIDO EL MONUMENTO A LOS CAIDOS, Y EN CEGAMA VOLARON EL BUSTO DEL MAESTRO TELLERIA, AUTOR DE "EL CARA AL SOL"

SAN SEBASTIAN, 2.—Tres atentados se han producido a primeras horas de hoy en otros tantos lugares de la provincia de Guipúzcoa, que han provocado la más enérgica repulsa de los guipuzcoanos en la festividad del domingo de Pascua.

Hacia las dos de la pasada ma-

(Continúa en cuarta plana)

Cantan contra la guerra

Estos veintiún muchachos, todos ellos de edades inferiores a los catorce años, son los componentes del grupo "Poppys" que, en menos de ocho meses, han conseguido fama internacional con sus discos de música "pop" francesa. Al principio, su colectividad llevaba el nombre de "Los pequeños cantores de Asnieres". Casi todos son escolares de esta localidad próxima a París, que cantaban en espectáculos organizados por sus colegios, y en funciones religiosas. Este año el propietario de una casa discográfica los contrató para que grabaran algunas de sus creaciones. En pocos meses de su disco "Yo no quiero hacer la guerra" se vendieron cuatro millones de copias y ello permitirá a los chicos pasar unas buenas vacaciones. Una vez que terminen su período escolar, los "Poppys" realizarán una gira por Estados Unidos, Brasil, Argentina y Japón

2009 Ministerio de Cultura

LIBROS

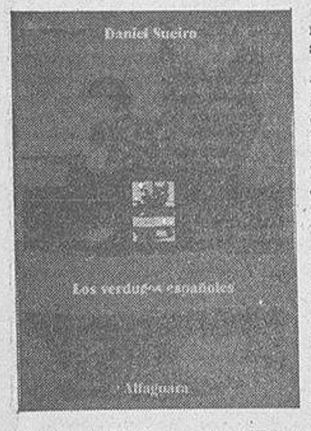

DANIEL Sueiro --del que ya dimos, en esta parcela del periódico, noticia sobre otras obras suyas--, publicó recientemente "Los verdugos españoles" (1). Se trata de la segunda parte de "El arte de matar", aunque aparezca circunscrita a unos relatos autobiográficos de los tres ejecutores españoles que viven en la actualidad. Sus palabras fueron grabadas en cinta magnetofónica y reproducidas con toda fidelidad por el autor del libro. Pero en estas páginas no se contienen tan sólo tres confesiones de otros tantos personajes siniestros, sino que corresponden a un relato vivaz, escrito con verdadera maestría por ese admirable narrador que es Sueiro.

La obra supone una mezcla de reportaje, de libro viajero y de cronolgía histórica. Pero animado, en todo momento, por un estilo que, en ocasiones, linda en lo desenfadado y que casi siempre sobrepasa los linderos del humor negro. Tal ocurre cuando Sueiro finaliza un capítulo de horrores refiriéndose a uno de aquellos menguados suministros de víveres existentes en las épocas de "apretarse el cinturón". Existe, también, en "Los verdugos españoles" una minuciosa historia del garrote y de algunos de sus perfeccionadores como fue Mayoral, veterano verdugo de Burgos hasta tiempos de la Dictadura.

Sueiro trata de suavizar la aspereza del tema a base de notas tragicocómicas o de acusados contrastes. Resultan curiosos diversos pasajes de su relación, tales como los derechos que se concedían a los ajusticiadores, por los ayuntamientos faltos de numerario, para que se apoderasen de bestias de carga y de otros efectos. Es decir, para que cobraran en especie lo que no podían hacer en dinero. Y sobrecoge el ánimo la frieldad con que los tres verdugos hablan de su cometido. Todos insisten en que no son culpables de pasaportar para el otro mundo a los condenados a la última pena, sino que los verdaderos responsables son los hombres de leyes que los ponen en el trance de tener que cumplir con su obligación. El donaire de Sueiro se pone de relieve aquí y allá, hasta alcanzar los linderos del humor negro en escenas que, según dejamos consignado, de otra manera revestirían ribetes melodramáticos.

Nos encontramos ante un nuevo alegato contra la brutalidad de la pena de muerte, aspecto en el que vienen insistiendo los penalistas de todo el mundo desde mediados del siglo pasado. Pero el autor adopta para ello un aire informalista. Cuando trata de hacer prosélitos para su benemérita causa, Sueiro está lejos de adoptar el aire jeremíaco o la prosa de pesado sermón. La frescura de su ingenio refiere una sucesión de horrores, que narra con aparente objetividad, aun cuando cada pasaje aparezca lleno de intención. "Los verdugos españoles" es un libro, en suma, escrito al estilo de los buenos redactores italianos de sucesos. Lo subjetivo y lo objetivo logran en sus capítulos un feliz maridaje. Se precisaba indudable valor, por otra parte, para examinar tema tan desagradable como el de los ajusticiamientos a garrote vil y, sin embargo, obtener de él la animación apropiada a una novela de aventuras. Y ese es, a nuestro modo de entender, una de las mayores virtudes del escritor gallego: la de haber acometido con intrepidez y viveza un asunto ante el que se detiene el espanto instintivo de muchos españoles.

E. M.

(1) LOS VERDUGOS ESPAÑOLES, por Daniel Sueiro.—"Ediciones Alfagura, S. A.".—Madrid y Barcelona.

* ★ *

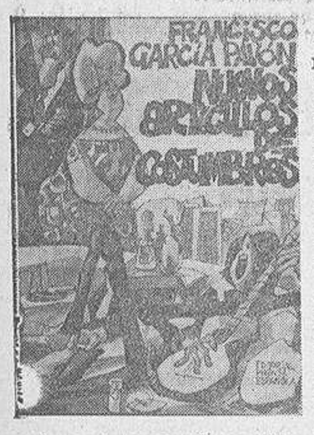

FRANCISCO García Pavón es uno de los escritores españoles más leídos. Sus "Historias de Plinio" gozan de ancha fama en nuestro país; pero acaso resulten tan afortunados como ellas sus artículos costumbristas, algunos de los cuáles aparecen ahora recogidos en un volumen. Hombre de fino humor, el escritor manchego imprime aire festivo a las situaciones más diversas. Y, tal como las plantea, no sabe el público qué hacer: si echarse a llorar o prorrumpir en carcajadas.

Pasa con los trabajos contenidos en "Nuevos artículos de costumbres" (1) —título de claro parentesco con el de Larra— que, tras un lenguaje en apariencia sonriente, ocultan el drama de la sociedad actual. La falta de entendimiento entre padres e hijos, tan agudizada en los tiempos que corren, sale a relucir en múltiples ocasiones de estos miniensayos. García Pavón es hombre situado entre dos épocas. Si rechaza cuanto de condenable tenía el pasado, también arremete a botes de lanza contra lo actual que no merece subsistir.

El tema de los sacerdotes posconciliares también atrae al articulista. Aquí las simpatías de García Pavón parecen estar a su lado, sin dejarse arrebatar por arranques nostalgicos como hace tanta gente de edad. Pero ello no obsta para que también zahiera ciertos extremos a que se llega en parcelas del clero.

Si a todo esto se añaden evocaciones de un pasado relativamente próximo, completaremos el cuadro que nos ofrecen estos trabajos de García Pavón en los que se alían ingenio y singulares dotes de observación; pero, sobre todo, un fondo de entrañable humanidad.

E. M.

(1) NUEVOS ARTICULOS DE COSTUMBRES, por Francisco García Pavón.--"Editorial Prensa Española".--Madrid.

* ★ *

"SONAMBULO al sol", novela de Nivaria Tejera, provocó cierto escándalo al serle concedido el "Premio Biblioteca Breve" de la "Editorial Seix Barral, S. A." Y no porque careciera de unos valores realmente portentosos, sino porque, al parecer, con anterioridad había sido publicada en Francia. En cualquier caso, una vez que se entra en contacto con esta historia se comprende en seguida la originalidad en la manera de plantear y de resolver las diversas situaciones.

La descripción de La Habana que contiene el libro en nada se parece a otros relatos anteriores sobre el mismo tema. La visión que se ofrece de la capital cubana aparece presidida por el campo de los sueños. Encargado de ensoñar la existencia es un extraño personaje que recorre las calles de la ciudad y que insufla una especial poesía a sus reacciones.

Nos encontramos, pues, ante una novela distinta a casi todas. Tal vez en Nivaria Tejera exista cierta influencia de los objetalistas franceses. Pero, como concede al individuo importancia primordial en su tarea creadora, hace que los objetos sólo cobren especial configuración por la presencia del hombre. Sólo cuando logra una plena identificación entre personas y cosas --lo que ocurre con frecuencia--, se tiene la visión de conjunto buscada por la autora.

"Sonámbulo del sol" (1) es una magnífica novela, claro está, para los que estiman la narrativa apegados a los cauces tradicionales. Pero, conforme sabemos que el campo de la novela es inmenso --que comprende desde la escenografía de Balzac hasta el matiz de Proust--, entendemos el episodio de Nivaria Tejera como un intento plenamente conseguido de renovar un génro literario.

E. M.

(1) SONAMBULO DEL SOL, por Nivaria Tejera.—"Editorial Seix Barral, S. A."—Barcelona.

Vida Coruñesa

Ejercicios espirituales en la Residencia de Bastiagueiro

Los dirigió el P. Antonio Rubinos

Igual que en años anteriores, un grupo de hombres coruñeses —algunos procedentes de otras localidades de la provincia— se recogió durante los solemnes días últimos en la residencia "Stella Maris" de Bastiagueiro, para seguir, en la paz de aquel bello rincón de nuestra Mariña, una provechosa tanda de Ejercicios espirituales bajo la docta dirección del padre Antonio Rubinos, secundado por el hermano Miguel Loinaz.

A lo largo de tres jornadas, el P. Rubinos justificó la finalidad de San Ignacio de Loyola al crear y dar fecunda vigencia a los Ejercicios espirituales: "vencerse el hombre a sí mismo y ordenar su vida". Dentro del cauce ignaciano y ajustado a las grandes verdades de la Biblia, los Evangelios y los Hechos de los Apóstoles, se remontó al Génesis para referirse al origen divino del universo, del mundo y del hombre. Explicó la significación y la gravedad del pecado: el de los ángeles, el de nuestros primeros padres y los de la humanidad. Luego entresacó e interpretó teológicamente, los pasajes fundamentales de la Vida, la Pasión y la Muerte y la Resurrección de Jesucristo, teniendo profundos y claros conceptos al referirse a la maternidad de la Virgen, al significado de las parábolas y a los problemas de la Iglesia actual.

Los Ejercicios, que habían dado comienzo en la noche del miércoles, finalizaron en la mañana de ayer con la Misa de Comunión y la bendición apostólica.

CONFERENCIAS EN LA CAMARA DE COMERCIO

El Club de Dirigentes de Empresas y Acción Social Empresarial organizan para esta semana, en los locales de la Cámara de Comercio, una serie de conferencias sobre la problemática de la empresa, con arreglo al siguiente programa:

Día cinco de abril, ocho tarde: Conferencia de don Fernando Bianchi sobre el tema: "Una experiencia de participación en la empresa".

Día seis de abril, ocho tarde: Conferencia de don Santiago García Echevarría sobre el tema: "La empresa, factor de desarrollo económico. Condiciones necesarias de su estructura".

Día siete de abril, ocho tarde: Conferencia de don Fernando Guerrero sobre el tema: "Exigencias cristianas de la reforma de la empresa".

EXPOSICION DE M. VARELA

En la Asociación de Artistas, desde hoy hasta el día 12, estará abierta la exposición de M. Varela, compuesta por más de 20 óleos de variada temática. M. Varela ya expuso en 1969, y gustó mucho, tanto a los críticos como al público en general, por el dominio de la técnica y la expresividad de sus cuadros. Es de suponer que ahora, tres años transcurridos, esta expresividad alcance zonas de madurez, de artista hecho por completo, que sabe a dónde va y qué métodos utilizar para conseguirlo.

UNA LANCHA RAPIDA DE LA MARINA DE GUERRA GRIEGA, EN LA CORUÑA

De Cherburgo llegó a La Coruña la lancha rápida "Calipso", recientemente adquirida en Francia por la Marina de Guerra Griega.

Su eslora es de 47 metros y componen la tripulación seis oficiales, 14 suboficiales y 11 marineros, así como dos civiles. Manda la unidad el alférez don Georgios Tongas. Es una de las cuatro lanchas rápidas adquiridas en Francia, consideradas como las mejores que, actualmente se construyen en Europa. El barco vino para tomar agua y combustible.

Esperaban la llegada del buque el secretario de la Comandancia de Marina, don Miguel Alvarez y el cónsul de Grecia en La Coruña, don Benito Rivas Pichel.

A primeros de enero había arribado también a La Coruña otra lancha, una de las cuatro compradas, repetimos, al Gobierno francés.

Descubrimientos

La carretera Madrid-La Coruña, esa que responde al nombre de "Nacional VI", sigue dando que hablar. Y que escribir en abundancia.

Desgraciadamente, pese a palabras y más palabras, habrá que seguir escribiendo de ella —y no para bien— en un futuro que imaginamos dilatado.

⁂

Hace semanas que hemos referido la lentitud de las obras de pavimentación de la carretera del Puerto.

Seguimos igual.

¿A ritmo retardado?

A ningún ritmo.

⁂

Hay dos cosas que en La Coruña crecen de una forma uniformemente acelerada: los aparcamientos reservados y los baches.

Que sea enhorabuena.

⁂

Aquella plaza que existe enfrente a la Estación del Ferrocarril y que en tan lamentable estado estuvo durante la larga invernada, ya ha sido arreglada.

Bastó que saliera el sol y secara el fangal...

⁂

Por lo visto, subieron las patatas fritas "a la inglesa".

Y a la española.

⁂

El dinero de los emigrantes supone más de la mitad del presupuesto general del Estado en Portugal.

⁂

Un semanario de Hamburgo descubrió Galicia a los alemanes.

Hace falta que nos descubran los españoles.

⁂

Se pone de moda en el mundo poder pisar en los espacios verdes, en los jardines y praderas de las ciudades.

Aquí, primero había que tenerlos.

⁂

Cuatrocientos ochenta y nueve mil españoles trabajan en los países del Mercado Común, sobre un total de 2.832.000 obreros extranjeros. Son datos de la Comisión Europea.

¿No serán 489.000 gallegos?

⁂

¿Qué pasa con los Planes Parciales? Creemos recordar que tenían que salir a información pública antes del verano, para que no quedaran paralizados por cinco años.

Sí, ya sé que todavía estamos a principios de abril, ¡pero pasa tan rápidamente el tiempo!

⁂

¿Por qué los huevos de granja en ciertos países saben como los huevos de "corredoira" que se obtienen en Galicia?

⁂

No hay que desesperarse. Parecen existir posibilidades de encontrar petróleo en el fondo de los mares de las costas gallegas.

Se descarta la posibilidad de que emigre.

RUBEN SAN JULIAN.

Filgueira Valverde y García Alen, directores de la Casa Museo de Rosalía de Castro

Por acuerdo de la junta de gobierno del Patronato Rosalía de Castro ha sido nombrado director de la Casa-Museo de Rosalía de Castro, en Padrón, don José Filgueira Valverde, asistiéndole como director adjunto don Alfredo García Alén. Los méritos de ambos son sobradamente conocidos.

El Sr. Filgueira Valverde nació en Pontevedra el 28 de octubre de 1906. Cursó en Santiago la Carrera de Derecho y Filosofía y Letras, doctorándose en esta última. Es desde hace años, director del Museo de Pontevedra y del Instituto de Enseñanza Media de su ciudad natal. Ha sido también alcalde de la ciudad y procurador en Cortes por representación familiar por la provincia. Ultimamente ha asumido también las funciones de director del Instituto Padre Sarmiento del Consejo Superior de Investigaciones Científicas. Al frente de todos estos cargos ha desempeñado un papel digno de todo encomio en pro de Galicia. Le auxiliará en su nuevo cometido el Sr. García Alén. Natural también de Pontevedra, abogado y licenciado en Filosofía y Letras, es secretario del Museo Provincial y concejal del Ayuntamiento de su ciudad natal.

El equipo que ha logrado convertir el Museo de Pontevedra en uno de los primeros de España logrará también, sin duda alguna, montar en breve tiempo el Museo de Rosalía en la casa restaurada el pasado año por suscripción popular y que ha sido visitada desde entonces por más de treinta mil personas.

Esta obra o cualquier otra, adquiérala en LIBRERIA CERVANTES

MARIA PITA, 20 - Telf. 225347 (Se hacen envíos por Correo)

JUSTICIA CUMPLIDA

La omisión del deber de socorro en carretera

Por F. JIMENEZ DE LLANO

La Audiencia Provincial que entendió en el caso, sentó como hechos probados que el procesado conducía un automóvil entre dos luces, bien orillado por circulación intensa, a una velocidad no superior a 70 kms.; que no prestaba la debida atención; que el motorista, después lesionado, empujaba su moto estropeada sin luces y lo hacía tan orillado que la moto iba intermediante entre el asfalto de la calzada y el paseo lateral derecho; que solo a cuatro metros se apercibió el inculpado de la presencia del interfecto y su moto, y que, a pesar de frenar bruscamente, lo atropelló con tal impulso que lo lanzó 14 metros, habiéndole causado graves lesiones que determinaron su muerte, y que paró a unos cien metros del lugar del accidente y percatado tanto el conductor como su acompañante, de la gravedad del mismo, prosiguieron el viaje y ocultaron su participación en el hecho.

Fue condenado el conductor como autor de un delito de imprudencia simple con infracción reglamentaria y de omisión del deber de socorro a la víctima, y el acompañante, por este último delito.

Ambos interpusieron recurso de casación por infracción de Ley, ante el Tribunal Supremo, quien lo rechazó.

—oOo—

La Sentencia, de 26 de diciembre de 1969 (Sala segunda) sentó la siguiente doctrina que se reproduce sustancialmente:

A) Que los hechos probados revelan que la calificación del Tribunal fue errónea por defecto y desde luego excesivamente benévola porque traduce además de las infracciones reglamentarias que el fallo recurrido destaca, las siguientes: circular tan arrimado y próximo a su derecha que prácticamente invadía, po lo menos en parte, la zona correspondiente a los viandantes y paseos, contraviniendo la prohibición plasmada en el párrafo 1.º del art. 21 del Código de Circulación; se infringían también los arts. 148 y 147 de la propia recopilación circulatoria que obligaba a llevar, dada la intensa circulación, el alumbrado de cruce con el que estaba en condiciones de divisar con la debida y necesaria atención, treinta metros de longitud y seis de ancho de la calzada, y a ir a una velocidad que le permitieran realizar la detención y el total frenado dentro de la expresada zona iluminada, no siendo adecuada una velocidad de 70 kms./h., que habida cuenta del tiempo de reacción y el espacio necesario, no permite según el art. 215, detener el vehículo en los 30 metros iluminados.

B) Que esas graves y transcendentes infracciones demuestran que el proceder del acusado superaba los límites cuantitativos y cualitativos de la simple imprudencia reglamentaria, lo que exciuye, en términos absolutos, que pudieran reputarse penalmente inocua la conducta del agente en la ocasión de autos y que debe mantenerse, por las limitaciones de la casación —prohibición de la "reformatio in peius"—, el fallo recurrido.

C) Que tampoco puede prosperar el segundo motivo, porque no ha sido infringido, sino acertada y correctamente aplicado en sus párrafos 1.º y 3.º el referido art. 489 bis del Código Penal, pues la somera y escueta fundamentación de esta contradición parte de dos esenciales afirmaciones por igual rechazables: que el auxilio era innecesario porque ya terceras personas lo prestaban y que en su consecuencia se ha penado un delito imposible. Tan falaz argumentación contradice la resultancia probatoria que concretamente afirma, que solo a 100 metros del lugar del accidente detuvieron el coche, que se percataron de la gravedad del accidente, que prosiguieron el viaje y ocultaron su participación en el hecho, sin que se afirme que advirtieran que otras personas estuvieron ya auxiliando a la víctima, sino que por el contrario aparece que este auxilio fue posterior en el tiempo a la huída de los recurrentes.

D) Que nada justifica su inhumana abstención, pues aunque otras personas hubieran comenzado la asistencia, el deber primordial para los imputados, si se pondera que uno de ellos había sido culpable de la colisión y el otro era ocupante del vehículo que atropelló, era detenerse y prestar todo el necesario auxilio, afrontando las consecuencias de su culposa acción, en arasd e que la víctima fuera prontamente atendida, pues así como en términos generales el autor de un delito se beneficia de una específica atenuante --la novena del art. 9. del Código Penal-- si trata de paliar las consecuencias y disminuir los efectos del delito auxiliando a su víctima, la omisión del deber de socorro que a todos los que pudieran prestarlo genéricamente se imputa, para con mayor y más concreta exigencia al que ocasionó el accidente que produjo la víctima no auxiliada, se ha elevado por elogiosas y obvias razones de política criminal de ser un positivo atenuatorio, a constituir por su negativo contenido omisivo, una tipificación delictiva acertadamente aplicada aunque con exagerada benevolencia en la imposición de pena, pues ni consta que nadie estuviera ya auxiliando a la víctima, ni ello hubiera eximido a los acusados de cooperar a la asistencia ni el delito era imposible, sino real y ciertamente cometido.

—oOo—

La Sentencia resuelve dos problemas francamente interesantes. En primer lugar perfila claramente como la actuación del conductor del vehículo era francamente temeraria, aunque al ser recurrida la sentencia solamente por los inculpados no pueda el Tribunal de Casación agravar la pena ni modificar la calificación bengna de la Audiencia Provincial que reputó los hechos como de simple imprudencia con infracción de Reglamentos y no como de imprudencia temeraria.

El otro aspecto es el de el delito de omisión del deber de socorro en el que incurrió no solo el conductor sino el acompañante, toda vez que incide en él, según el párrafo primero del art. 489 bis de Código Penal el "que no socorriere a una persona que se hallare desamparada y en peligro manifiesto y grave cuando pudiera hacerlo sin riesgo propio ni de tercero" omisión de socorro que, para el conductor, es aún de más graves consecuencias, en cuanto a la pena, porque el párrafo tercero de aquel precepto señala que "si la víctima lo fuere por accidente ocasionado por el que omitió el auxilio debido, la pena será de prisión menor".

Y si en cualquier caso el natural impulso meramente humano, lleva a socorrer a quien precisa de ayuda, este deber de socorro, en los accidentes de circulación, debe surgir más espontáneamente que nunca en aras de la solidardjad en la carretera, donde tanto se prodigan estas situaciones de desamparo. Y mucho más cuando quien desampara, es precisamente el causante de la situación de peligro.

PUBLICACIONES

Número 34 de "KILOVATIO"

Se abre este último número de la revista que edita "Fenosa" con unos textos e imágenes conmemorativos del primer aniversario del fallecimiento de don Pedro Barrié de la Maza, acaecido el 14 de marzo del pasado año. Entre ellos, la llamada "entrevista que no se publicó", conjunto de declaraciones formuladas por el señor conde de Fenosa a la dirección de la revista poco antes del óbito y que, por respeto, no se publicaron entonces. Hoy tienen un gran valor, no sólo retrospectivo, sino también de futuro. También se da noticia de tres sentidos fallecimientos: don Andrés Pardo Hidalgo, don Antón Pastor Z. de la Meden y don Ricardo Rubio Sacristán. Se informa sobre el curso de relaciones públicas, sobre las actividades de la empresa tanto en realizaciones como en política de personal y seguridad social, y no faltan las secciones habituales de entretenimiento, componiéndose así un conjunto ameno y útil, en el que se aprecia el acierto director de nuestro compañero don Luis Caparrós Muñoz.

Premio Escelicer de Teatro

Editorial Escelicer, S. A., convoca por primera vez un premio de teatro. Podrán optar a éste las obras que se ajusten a las siguientes bases:

La dotación será de 100.000 pesetas.

Las obras, méditas y escritas en lengua castellana, sea cual fuere la nacionalidad del autor, no podrán haber sido presentadas a ningún concurso anteriormente con el mismo o distinto título.

Los originales deberán estar escritos a máquina a doble espacio y por una sola cara. Se enviarán por triplicado y encuadernados al domicilio de la Editorial. Comandante Azcáraga, s-n. Madrid-16.

La extensión del original será la de una obra de duración normal.

El plazo de admisión de originales se cerrará a las doce horas del 1 de junio de 1972. El fallo del jurado se dará a conocer en los primeros días de noviembre.

La obra premiada será publicada en Colección Teatro, y se procurará la posibilidad de su representación.

NOGAT

Raticida de acción rápida QUE NUNCA FALLA

Con matarratas NOGAT en polvo grano y pasta fosforada, exterminará rápidamente y sin molestias toda clase de ratas, ratones y topos

Recuerde que NOGAT no las mata en días. Las mata en horas.

Si manda este recorte a Laboratorios SÓKATARG, Ter, 16, Barcelona-13 recibirá un interesante folleto.

DESDE MI BUTACA

"Odio en las aulas", Tráfico" y "LaAraucana", estrenadas ayer

Semana pródiga en estrenos, como suele acontecer últimamente por estas fechas. En cambio, la calidad, no supuso valores destacados, en contrate con épocas pasadas, en que las más importantes películas de la temporada eran presentadas al público precisamente el Sábado de Gloria.

A mí me gustó "Odio en las aulas", que sustituyó en el Avenida a "Aladino y la lámpara maravillosa", pasada a programación infantil y que debiera continuar en cartelera por lo menos hoy y mañana, en que los pequeñuelos no tendrán tampoco clases. "Tráfico", dentro del estilo y la línea de Jacques Tati abunda en momentos de comicidad. Y "La Araucana" no llega a una línea de franca superación, dentro del cine monumental que se pretende. Pero vayamos por partes.

Escribe INTERINO

"ODIO en las aulas" nos presenta el viejo y conocido problema racial americano, entrecruzándolo y ensamblándolo con otro problema: el escolar. La cinta está muy lograda y el interés no decae en ningún momento, paliándose los momentos dramáticos con las pausas perfectamente dosificadas que tienden a rebajar la tensión. Muy buenos los actores Calvin Lockhart y Janeg Mac Lachlan, así como todos los secundarios, en su mayoría negros, que evidencian excelentes dotes interpretativas.

⁂

PARTIENDO de una trama muy leve, basada en un problema tan candente y actual como es el del tráfico, Jacques Tati ha hilvanado un buen celuloide que no pretende —y lo consigue— otra cosa más que hacer reir.

El director e intérprete se mantiene en aquella línea de tanto éxito como "Mi tío" o "Las vacaciones de monsieur Hulot" y la cinta entretiene por sus situaciones de humor y su diálogo salpicado de ironía y frases satíricas, aprovechando un tema que presenta abundantes ocasiones.

⁂

"CONQUISTA de gigantes" es el título que se le da a "La Araucana", meritorio empeño de plasmar en imágenes ni más ni menos que la epopeya de la conquista de América, según el diario en poemas de A. de Ercilla.

Si la película bien dirigida por Julio Coll tiene espectacularidad y supone un interesante paso adelante del cine español —aunque se trate de una coproducción hispano-italo-chilena— en este tipo de obras, diríamos que todo se queda en un ambicioso empeño, al qne no se le puede regatear el alarde técnico puesto a su servicio y una aceptable interpretación de Elsa Martinelli, Venantino Venantini y Víctor Alcázar.

⁂

CONTINUA en cartelera "Gracias y desgracias de un casado del año 2" que en este batiburrillo de las coproducciones responde en este caso a la "marca" franco-rumana.

Realizada inteligentemente y con la intención de dar la sensación de ritmo trepidante, está magnificamente lograda y supone un buen alivio para las diarias tensiones, a base de una temática sin complicaciones.

Buena parte del éxito se debe a la labor de Belmondo, desenfadado, alegre y muy en su papel de héroe capaz de las mayores hazañas, lo que no significa escamotearle méritos al director Rappaneau.

"¡TORA! ¡Tora! ¡Tora!" es un verdadero documental de más de dos horas de duración y de un valor histórico innegable, hecho con gran dignidad y abundancia de medios técnicos, que pretende enfocar debidamente, imparcialmente —dos directores japoneses y dos norteamericanos— lo acontecido en Pearl-Harbour en diciembre de 1941.

⁂

NADA nuevo añade a un tipo de películas que goza del favor de un público ingenuo "El caballero enmascarado". "Aladino y la lámpara maravillosa" sirve para llenar, con gran decoro, la falta de un cine infantil que tanto se echa de menos y, desde luego entretiene y diverte.

⁂

POR lo demás, a lo largo de los siete días hubo abundantes reposiciones sobre temática religiosa. En general, desde el punto de vista de la calidad de algo tan importante que se le ha llamado "séptimo arte" la adjetivación que corresponde a la semana no es precisamente encomiástica.

R. S. J.

CINE ALFONSO MOLINA

Un film explosivo donde la violencia aparece envuelta en el más simpático humor

"LOS VIOLENTOS DE KELLY"

Con un reparto presidido por un gran actor: Clint Eastwood - Telly Savalas - Donald Sutherland Carroll O'Connor

Horario: 5 - 7'45 - 10'45 18 años

RIAZOR

Hoy: 5-8 y 10'45 (Mayores de 14 años).

GRANDIOSO ESTRENO

Elsa Martinelli - Venantino Venantini

— en —

"CONQUISTA DE GIGANTES" (La Araucana).

(Technicolor — 70 mm.)

La película más emocionante y verídica de la conquista de América.

PARIS 4 - 6 - 8 y 11 Tolerada menores

¡APASIONANTE ESTRENO!

Pierre Brice - Helene Chanel Massimo SERATO, en

EL CABALLERO ENMASCARADO

(Technicolor)

Una excepcional película de aventuras.

REX 6 - 8 y 10'45 (Mayores 14 años)

CHRISTOPHER LEE - KLAUS KINSKY, en

"CONDE DRACULA"

(Eastmancolor)

¡La obra cumbre del cine de terror y suspense...!

CINE MONELOS

Ultimo día del filme - color

DOS CARADURAS EN TEXAS

6 y 8,15 (Todos los públicos)

CINE HERCULES

CANTINFLAS, en

ABAJO EL TELON

6 - 8,15 11 - (Todos los públicos)

Mañana: "Brotes de pasión"

KIOSCO

Un magnífico filme de espionaje y aventuras.

VEN A ESPIAR CONMIGO

(Color de Luxe)

Troy Donahue y Andrea Bromm (Mayores 18 años).

4 - 6 - 8 y 11.

Mañana: "HURACANES DE LA CARRETERA"

Teatro Rosalía Castro

BELMONDO, EN LA EPOCA TURBULENTA DE TOM JONES

Gracias y desgracias de un casado del año 2

JEAN - PAUL BELMONDO MARLENE JOBERT

5, 8, 10,45 -- Para todos los públicos

2009 Ministerio de Cultura

Personas y cosas

Por Luis Caparrós

LOS VERDUGOS ESPAÑOLES

EL coruñés Daniel Sueiro, una de las plumas jóvenes más importantes entre las nuevas generaciones literarias españolas, acaba de completar aquel importante libro suyo anterior, "El arte de matar" –exhaustivo estudio sobre la pena de muerte– con otro grueso volumen titulado "Los verdugos españoles", donde se asoma al panorama nacional de la máxima pena con curiosidad de erudito e intención de sociólogo.

"Los verdugos españoles" es como un largo y profundo reportaje que tiene como directos protagonistas, tras un detallado estudio de antecedentes históricos sobre ejecuciones famosas en la historia penal española, a los tres últimos verdugos en activo del país.

Con técnica encuestadora –el magnetófono a modo de notario de recuerdos y vivencias directamente relatadas–, Sueiro ha exprimido la memoria de estos funcionarios decisivos y su libro llega a resultar apasionante en la descripción de datos, circunstancias, anécdotas y aconteceres relacionados con el cumplimiento de la pena capital.

Se identifica aquí el gran novelista que hay en Daniel Sueiro, con tantos y tan importantes títulos en su haber, con el ya veterano periodista que en él subyace, narrador neto que acierta siempre a intercalar el detalle o la pincelada que más directamente nos hace participar del ambiente y la circunstancia que describe.

Un libro curioso, aparte de documental. Y detrás de él, la misma intención reformadora que ya alentó "El arte de matar" como testimonio y alegato contra la pena de muerte, demostrada su ineficacia como instrumento de ejemplaridad para la represión de la criminalidad internacional. Los más eminentes moralistas y juristas han coincidido ya en la definición de la pena de muerte como "homicidio legal". Las viejas palabras de San Agustín a este respecto recobran su vigencia intemporal: "Es una soberbia, absolutamente intolerable, que el hombre constituído en autoridad disponga de la vida de sus semejantes" Sueiro sirve a esta idea con talento y con documentación

AHI VIENE EL TURISMO

PESE a la precariedad de nuestras comunicaciones, pese a la escasa aptitud comercial de nuestros precios, pese, incluso, a una cierta apatía receptora por parte de determinados sectores que a ello están muy ligados, el turismo está para llegarnos en mucha mayor proporción de lo que ha sido frecuente hasta ahora.

Contribuyen a esta circunstancia muchos y variados factores. Uno de ellos, esencial, el de que la elevación de los niveles de vida en casi todos los países europeos ha mantenido su ritmo de crecimiento en la misma proporción en el que las gentes viajeras, al llegar el verano, van conociendo más y más diferentes países. La definición del turismo como la de una gran mancha de aceite que inexorablemente crece y se extiende, es ciertamente exacta.

La España turística tradicional —la monumental de Granada, Toledo, Sevilla y Cuenca, por una parte—, así como la que moviliza los grandes contingentes de los europeos ávidos de sol —Mallorca, Canarias, Costa del Sol, Costa Brava— por otra, parece saturada para estos viajeros que necesitan variar de paisaje y se mueven siempre con curiosidad por los nuevos países.

Galicia, en este sentido, está en órbita. Se habla de nuestra región en las grandes publicaciones turísticas y crece el afán de conocimiento de tantas y tantas gentes que nos saben efectivamente diferentes y, en tantos sentidos, mejor.

Quiere ello decir, que con malas carreteras, inciertos vuelos aéreos regulares, precios un tanto desorbitados en la comparación con los otros de diferentes regiones —estamos en confianza, todavía, y podemos insistir en que en Galicia suelen ser más altos los precios de alojamientos y alimentación que en otras zonas de mayor tradición turística—, lo evidente es que cada verano tendremos mayor proporción de visitantes y que debemos hacernos a la idea de que el turismo —la gran industria sin chimeneas, sin contaminación y sin problemas laborales— es una oportunidad que es inteligente, rentable y sensato cuidar, porque a base de él, del turismo, se han enriquecido grandes zonas españolas que vivían en la más absoluta penuria y sin grandes recursos en los que apoyarse para una promoción esplendorosa como la que están protagonizando.

Buenos precios, atento servicio, limpieza en las playas, cuidado en las carreteras, capacidad de recepción en gentes, en alojamientos, en instalaciones, son elementos que deben obsesionarnos en una idea de atención y esmero que será para todos un enorme negocio que, en nuestras carencias actuales, sería estúpido desdeñar.

Un negocio que no es para un día, ni para una temporada, sino para largo plazo de rentabilidad colectiva, porque el dinero del turismo es el que mejor y más equitativamente suele repartirse.

Meditar sobre ello merece la pena. Mucho más, actuar en consecuencia.

OBRAS PUBLICAS

YO estoy convencido que esto de las obras públicas —de algunas obras públicas— no es tan fácil como dicen Al menos, mi experiencia de observador de ciertas obras públicas de las que se vienen hablando desde hace lustros, por las que se vienen clamando desde muchos años atrás y sobre las que se ha dicho todo cuanto se puede decir sin que la cosa haya tenido todavía una consecuencia positiva y favorable que escape de la mera retórica prometedora, me hace sentirme tremendamente impresionado por la problemática de la cuestión y decidido a aceptar la idea de que no hay que ser exigente y hay que saber esperar, no sé cuantos lustros más, para superar el trance de las tales obras públicas pendientes,

Yo creo que en política debe resultar mucho más asequible y viable lo de construir una universidad laboral o un estadio de fútbol que el poner en situación de medio decente una carretera nacional o de curarle los baches a una calle ciudadana.

Al menos, nuestra política por estas esquinas geográficas nos hace ver que años y años de trabajo, de proyectos, de declaraciones, de subvenciones, de asambleas, de reuniones en la cumbre, de protestas, de súplicas, de comentarios, de promesas, de lamentos, de referencias, de insistencias, de todo lo habido y lo por haber, no ha servido para que en la primavera del año 1972, recién constituída la Europa de los Diez, más que archivisitada la Luna, en vísperas de visitar Júpiter, con Nixon dándose abrazos con Mao, con el "muro de Berlín" abierto, con los Testigos de Jehová reunidos en muchedumbre autorizada, con el último modelo de computadora en los mercados, con todo eso y con mucho más en circulación de progreso, de avance, mejora y superación, nuestra principal carretera, la que nos une al resto de esa España que quisiéramos hacer asequible, visitable y propia, sigue mucho menos circulable que en tiempos de Gelmírez, que en tiempos de Ramiro II, que en tiempos de Sir John Moore, que llegó por el mar...

Sí, los problemas de ciertas obras públicas son terribles. Por algo dicen que hay que esperar a las grandes situaciones políticas totalitarias —Mussolini, Pérez Jiménez, Stalin— para que los Estados las aborden con comodidad, con holgura, con desparpajo. Claro que los alemanes de después de Hitler, los italianos de después de Mussolini y los franceses de antes y de después de De Gaulle, hicieron grandes carreteras, espléndidas autopistas, magníficos lazos de comunicaciones, sin tributo de absolutismo político, pero la cosa, insisto, debe tener muchas dificultades cuando nuestra carretera principal o nuestras calles ciudadanas, están como están y nosotros esperamos como esperamos.

Y es que lo de hablar es muy fácil. Pero hay que coger al toro por los cuernos y la cosa no resulta entonces tan posible. Por otra parte, a veces nos ponemos muy pesados con el dichoso asunto y ya aburrimos a los que podrían solucionarlo y entonces, irritados, van y nos dan la espalda y se ponen a sus autopistas, que son muy rentables en las regiones ricas, mientras que nosotros, que tiramos a pobretones, ¿qué vamos a dar a cambio? Lágrimas por un lado; genuflexiones, por otro. Total, nada. Así que a seguir esperando, bache va y bache viene.

cajas registradoras
en GISPERT
tenemos las mejores marcas
desde 11.950 pesetas

cajas registradoras
en GISPERT
estudiamos cuál es el modelo
que más le conviene

Contéstenos, por favor

D. Alberto Gutiérrez Moreno

Escribe OLGA CRISTINA VIAÑO DE PADIN

EN la lucha contra el chabolismo en La Coruña participan una serie de entidades y organismos que realizan una labor positiva. Ejemplos recientes de proporcionar vivienda a necesitados ya los hemos apuntado en estas mismas páginas. Junto a estas organizaciones trabajan hombres preocupados por el prójimo, dispuestos a sacrificarse por quien lo necesita. Lo hacen de una manera anónima, aunque en toda La Coruña se les conozca y se alabe su labor. ¿Cuántos nombres no podríamos citar aquí? Muchos Algunos los conocemos todos; otros no. En este último grupo podemos señalar a don Alberto Gutiérrez, un hombre que lleva varios años luchando porque el pobre sea cada día menos pobre y el necesitado deje de serlo algún día. Así, don Alberto Gutiérrez, o simplemente don Alberto, se le conoce en numerosos hogares necesitados de nuestra ciudad. Y para que nos diga algo le hemos hecho una entrevista. Condición: que se considere labor de equipo, de unos cuantos hombres preocupados por los demás, que piensan en los demás. Vencida su natural resistencia, he aquí el resumen de la charla:

—¿Cuál es la situación actual del chabolismo en La Coruña?

—Los esfuerzos que se hacen motivan que mejoren los chabolistas en su condición de tales. Unos han abandonado sus chabolas y otros los "arcones", pero el problema vuelve a surgir porque ocuden otros.

—¿Medios para combatir este problema eficazmente?

—Sólo una acción a escala ministerial. Que el Ministerio vea y viva lo siguiente: Si un obrero está casado, tiene hijos y gana 6.000 pesetas al mes... y tiene que pagar 1.500 de renta (que en realidad suelen ser 2.000), si no tiene viviendas protegidas, sindicales, etc, para vivir le quedan cuatro mil. Las amas de casa tienen la palabra para enjuiciar el caso. Porque, aunque fueran siete u ocho mil pesetas, lo que queda no les llega a nada.

—¿Se realiza labor en La Coruña en favor de estos chabolistas o de estos necesitados y qué clase de ayuda?

—Sí, se hace. Y los que trabajan hacen, en relación con sus posibilidades, mucho. Pero son gotas de agua en un estanque. (La expresión no es exacta, pero con el cristal de aumento se ve mejor y advertido está que no es que se exagere, es que se quiere ampliar).

—¿Cómo podría coordinarse toda esta ayuda para paliar el problema?

—Es labor oficial y al mismo tiempo de todos. Desde luego, y en primer término, construyendo un buen número de viviendas baratas, teniendo presente no solamente el aumento natural de población, sino los que se trasladan a vivir a la capital de otras zonas, especialmente del campo. Ayudar por todo organismo oficial a quienes trabajan desinteresada y benéficamente. Incluso debieran, quienes esto hacen, no pagar algún impuesto.

—No queremos personalizar, pero desearíamos saber su colaboración en favor de los necesitados.

—Todo lo que se puede, lamentando que la crisis de algunos organismos benéficos, le deje a uno poco apoyado. Si no hubiera héroes anónimos, quedaría solo. Los jóvenes... los hay de naturalidad completa. Hoy, esa crisis puede "malear".

—¿Cuál es en estos momentos el principal problema que hay que resolver cara al necesitado (sea gitano, sea vergonzante, sea pobre...).

—Depende de la clase del necesitado. Primero, los que trabajan y dejan el trabajo y acaban en cárceles, necesitan una "legión de trabajo", valga la frase, con tanto afecto como disciplina... para librarles de sí mismos. Segundo, los que trabajan y no ganan lo suficiente sean obreros, empleados, etc., necesitan que se multiplique el número de viviendas.

—¿Quiénes, de verdad, arriman el hombro en La Coruña, en particular y en Galicia en general, en favor de los que necesitan ayuda?

—En Galicia, no lo sé. En La Coruña hay instituciones que trabajan, grupos, etc., y son visibles los bloques construídos. Pero los que arriman el hombro de verdad no son conocidos, pues (aunque no soy del Requeté) sé que están en aquel punto de la Ordenanza Navarra: "Ante Dios nunca será héroe anónimo".

—Por su profesión, ¿podrá decirme si el chabolismo y otras lacras propias de las grandes ciudades inciden en el aumento de la delincuencia, en general?

—El chabolismo es efecto y es causa de la delincuencia. Efecto: pues es frecuente que los que hacen vida errante tengan que ir a chabolas. Causa: pues los que están en ese ambiente se ven impelidos a delincuencia "ratera". Una observación: Las estadísticas nos dicen que la criminalidad (homicidios, asesinatos), han disminuído notablemente. Los delincuentes de la región no son criminales (salvo excepción), son rateros.

—¿Y de la delincuencia juvenil en particular?

—En 1965 la prisión de La Coruña (aún después de suprimir las de El Ferrol y Santiago) tenía unos 60 presos. Estadísticamente, todo iba bien. Hoy ha aumentado y va todo camino de empeorar. La crisis que sufre la Iglesia por inutilizar (los frutos lo dicen) a varios eclesiásticos, no alivian aunque atizan (objetivamente hablando) la amargura de temperamento de las personas y por disminuir la labor y número de miembros de órdenes religiosas, benéficas, de enseñanza, etc., hacen que sea difícil combatir este aumento de delincuencia. Además, por esas misma causas, quienes trabajan quedan menos confortados y más solos, y obtienen menos frutos.

—Para mejor orientación de los hijos, ¿qué les diría a los padres?

—Que hagan ver a sus hijos que antes de andar por un edificio con libertad, hay que andar y conocer el edificio. Que antes de hablar y pensar con libertad de Física, de Historia, etc., hay que pensar centradamente. Que hagan ver a sus hijos, que antes de querer, incluso (como dicen), libertades de pensar, enjuiciar, etc., hay que pensar mucho y así conociendo la verdad, esta misma verdad les hará libres. De lo contrario, como los artefactos que se tiran a Marte, si se desvían... "Te desviaste, mientras más avances más te separas". Hoy los chicos, mientra más piensan, más están sin fe... se dicen inconformistas. Que los hijos no olviden la experiencia de los que han pasado ya el río de la vida y que aporten su entusiasmo pero sin que de lugar al título de aquella obra célebre "Elogio de la locura". Entusiasmo, sí, pero precisamente por eso que "no se dé la derrota del varón ni la derrota del joven". Y sobre todo, que no se dé la pérdida del sentido común.

Con estos consejos para los jóvenes de quien vive y convive con ellos y para ellos cerramos el reportaje. Nuestro agradecimiento a don Alberto.

programa de televisión

MADRID, 2.—Los programas que ofrecerá Televisión Española el día 3 de abril, son los siguientes:

ZENITH
*introduce un nuevo concepto en la televisión

PRIMERA CADENA

14,00 Apertura y presentación
14,01 Almanaque
14,30 Primera edición.
15,00 Noticias
15,30 Como es, como se hace
16,00 El show de Debbie Reinolds
16,30 Despedida y cierre
17,45 Carta de ajuste
18,00 Apertura y presentación
18,05 La casa del reloj
18,25 Con vosotros
19,30 Dibujos animados
19,40 Buenas tardes
21,00 Telediario
21,30 Teledeporte
22,05 Plinio, de Francisco García Pavón
23,05 Gran Especial
24,00 Veinticuatro horas
0,25 Oración, despedida y cierre

ZENITH
EL TELEVISOR AMERICANO DE MAYOR VENTA EN EL MUNDO

SEGUNDA CADENA

20,00 Carta de ajuste
20,25 Presentación y avances
20,30 Jossie y sus melódicas
21,00 Jazz vivo
21,30 Telediario Dos
22,05 Los programas de la semana
22,10 Cuentos y leyendas
22,40 Hawaí
23,40 Documento
0,05 Ultima imagen.—(CIFRA).

Distribuidor
ALCOR
Facilidades de pago
AVDA. DE ARTEIJO, 3 TELF 25 03 67

LA CONTRIBUCION Y EL CAMPO

Por BOCELO

EL labrador gallego vive menos impermeabilizado contra la lluvia que contra los disgustos. Su conformismo parece también producto de un baño de parafina sobre su sensibilidad, y no es fácil encontrarlo un día más alegre o más disgustado que otro. Las impresiones fuertes le resbalan más que el agua. Sin embargo acabo de pasar dos días en Sobrado de los Monjes y no puedo decir que sigan siendo así. Por primera vez desde que los conozco, la preocupación les asomaba a la boca en cuanto la abrían.

–Sabes algo de eso da contribución?

No, yo no sabía nada.

–Nos dicen que temos que levar moito diñeiro, como tres veces mais que outras veces...

Creí que se trataba de una alarma sin base.

–E din que hay que pagar moito mais, ainda que se teña menos de un ferrado...

La alarma la sembraron unos carteles –conservo uno–, que los cita para fines de abril y en los que en efecto, había motivo para sentirse inquietos a no ser que no sea exacto lo que se anuncia.

–Pra min que o que queren e que nos marchemos todos. Si hoxe, ainda que lles paguen, os rapaces non se quedan na casa, si hai que pagar mais non resistiremos nin os vellos...

Hay quien habla de abandonar sus leiras como quien abandona el coche viejo en una cuneta. Nadie las quiere –sólo se revalorizan hoy las extensiones con posibilidades ganaderas–, y nada dan, por tanto, y la contribución aumenta. Malo. Y peor aún si nos fijamos en que en poco más de un decenio –el último, naturalmente–, el ayuntamiento descendió de 6.500 habitantes a los 4.400 que hoy tiene. Se fue aproximadamente el treinta por ciento, que era el mejor: El más positivo laboralmente. Hay parroquias –Ciudadela–, donde en todo un año no hubo ni una defunción ni un natalicio.

Pero volvamos a la contribución. En Sobrado han sido colocados en árboles y paredes los carteles del miedo, que citan para abril, y que uno empieza a leer con serenidad, pero que adquiere el estilo de un bando del Oeste cuando se llega a una tirilla mecanografiada y pegada encima hacia el final. Dice lo siguiente:

"Atención.–Deben venir a pagar TODOS los que tengan tierras, aunque sólo sea un ferrado. Traigan bastante dinero, ya que en algunos casos aumenta el doble o tres veces más".

Firma el recaudador de Contribuciones e Impuestos del Estado en Arzúa, que mezcla en su edicto contribución rústica, seguridad social agraria, urbana, industrial, rendimientos de trabajo personal...

Yo no sé si me equivoco, pero me parece que difícilmente podría manifestarse un menosprecio mayor por el contribuyente que con llamadas de atención como la que reproduzco, lanzada así, de repente, sin que nada hiciera esperarlo. ¿Es qué se puede decir "traigan bastante dinero", "aumenta el doble o tres veces más", "aunque sólo sea un ferrado"...? ¿No hay otra forma de dirigirse al que paga? Hacienda jamás procedió así, ni pegó tiras de papel sobre textos impresos. Hacienda –estoy seguro–, nada tiene que ver con esto.

Y aparte la desconsideración, la alarma. Cuando leí el papel comprendí la angustia de todos, justificadísima sin duda. Cuando regresaba a La Coruña coincidí en Teijeiro con un grupo de labradores amigos que celebraban una boda. Padre e hijo, con la mirada perdida y abrazados por el hombro, cantaban con mucho sentimiento aquello de "tu serás el pájaro pinto" que todos seguían con atención. Alguien me hizo una pregunta sobre la contribución y el dúo fue reemplazado por un coro que repetía como un disco rayado la misma letra, con música triste:

–Si e certo, habrá que irse cós fillos...

Y hay que reconocer que un aumento en la contribución de un doscientos y un trescientos por ciento donde nadie nadie da con una peseta, difícilmente puede ser un llamamiento ilusionado. ¿Qué pasaría, si a los grandes contribuyentes urbanos, mucho más pudientes, se les anunciara de la misma forma un aumento tributario parecido?

AFECTIVIDAD

Por EDUARDO PEREZ HERVADA

ATALAYA MEDICA

HACE días hemos escuchado una conferencia sobre el tema "Anatomo-fisiología de la afectividad", cuestión siempre interesante y posible de estudiarse desde distintos puntos de vista, partiendo de un hecho generalmente admitido referente al enorme progreso alcanzado por la esfera intelectiva y al estancamiento de la afectiva, de tal modo y manera que el hombre, por muy culto y civilizado, resulta víctima de las mismas pasiones, idénticos instintos y parecidas reacciones, acordes con las características portadas. Y Mato Calderón, docto conferenciante, manifiesta el brusco avance aparecido hace medio millón de años al poner en movimiento nuestro cerebro estimulando solo el neocortex, generador de la inteligencia, y olvidando la zona afectiva, apelada arquiencéfalo. "Bestia y Angel que acompañan la vida del hombre como la sombra al cuerpo". Algo análogo a lo escrito por Hirn, con el "neo cerebrum" y "paleo cerebrum", este poseedor de los centros esenciales para el mantenimiento de la existecia, y aquél depositario de los dispositivos más trascendentes para el desarrollo y la armonía de las funciones específicas humanas, pues se trata de la psicobiología.

Hace lustros —antes de mil novecientos veinticinco— apareció la versión española de un libro de Maurice de Fleury, titulado "Los locos, los pobres locos y la sensatez que nos enseñan", en el cual se valía de los enfermos para penetrar en la psicología de los sanos. Y se basaba en "La personalidad humana, su análisis", de Delmas y Boll, cuyos autores admitían las dolencias psíquicas, de origen tóxico o lesional, afectantes de la corteza cerebral y, por ende, del intelecto, y las que necesitan terreno apto para su desenvolvimiento, cierta predisposición y una causa determinante. Dichas anomalías de preponderancia afectiva, dimanan, a juicio de los autores, de cinco constituciones: ciclotímica, mitomaníaca emotiva, perversa y paranoica, correspondientes a otras tantas tendencias, tales la actividad, la sociabilidad, la emotividad, la bondad y la codicia. Así de la ciclotímica emergen la manía y la melancolía y se acusan merced a las excitaciones y a las depresiones, depresiones productoras de aflicciones y tristezas a veces con desagradables finales y achacadas a múltiples causas en concordancia con el correr de los siglos. Por ejemplo, Burton en su obra "Anatomía de la melancolía", publicada alrededor de 1621, relata una curiosa lista etiológica y culpa a la carne de liebre debido a su color oscuro y aspecto poco alegre, lo que nos recuerda al viudo contemplador de su pena con comidas luctuosas—chocolate, café puro, calamares en tinta— suprimidas a los tres años de su soledad y sustituídas por manjares de optimistas gamas. En la actualidad han progresado mucho los conocimientos de localizaciones cerebrales y los efectos apreciados al manipular diversas zonas, y asimismo se conocen las posibilidades de los psicofármacos. Los adelantos de la química solucionaron arduas cuestiones de la medicina general y de la psiquiatría en particular. Para algunos el lactato se vincula a los signos de ansiedad, aparecidos en sujetos normales si sintetizan mucho lactato, lo que liga un síntoma apreciado funcional a un proceso bioquímico, compuesto de tres fracciones: el terreno, las circunstancias y la motivación

¡Nos hallamos tan lejos de la etiología leporina! Concepto trazado por Mato Calderón y despertador de las glosas expuestas.

¡no haga equilibrios con sus ahorros!

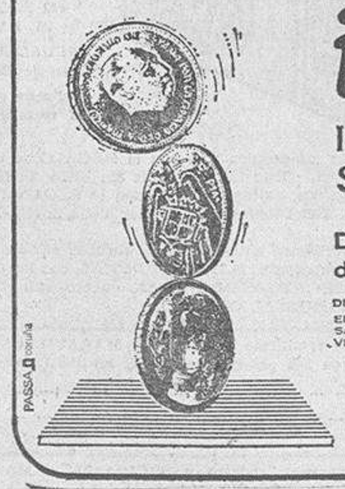

inver/nosa
los hace crecer ofreciendo:
SEGURIDAD * RENTABILIDAD * DISPONIBILIDAD
10%
Durante el año 1971, nuestros partícipes han percibido el diez por ciento de beneficio anual, cobrado por trimestres

DELEGACIONES EN GALICIA
EL FERROL: Fernando Villamil, 9-1.º Teléf. 352309
SANTIAGO: Castrón D'Ouro, 51 - Teléfono 58 22 63
VIGO: Trav. del Príncipe, 1-2.º derecha - Teléf. 22 37 04
LUGO: Reina, 23-1.º dcha. - Teléfono 21 56 74
ORENSE: San Miguel, 1-1.º - Teléfono 21 43 33
PONTEVEDRA: Michelena, 9-Tlf. 852538

inver/nosa
Sociedad Anónima Gallega de Edificios Pro-Renta
Oficinas Centrales: Calle de la Alameda, 38 - La Coruña

INVER/NOSA H. L.
Alameda, 38 - La Coruña
Deseo recibir información, sin ningún compromiso por mi parte, sobre la inversión colectiva en inmuebles.
D. ____
Dirección ____ Tel. ____
Ciudad ____

cajas registradoras
en GISPERT
le aseguramos el perfecto
funcionamiento, siempre

2009 Ministerio de Cultura

ULTIMA HORA

Descubierto el lugar donde estuvo escondido Sallustro hasta el miércoles

La policía argentina impidió el contacto de FIAT con los secuestradores

ROMA, 2.—"A mi juicio existen muchos indicios para creer que Oberdan Sallustro está vivo; se encuentra bien y sus secuestradores le facilitan las medicinas que necesita". Así lo declaró el presidente de la Fiat argentina, Aurelio Peccei, a su llegada a Roma, esta tarde, procedente de Buenos Aires.

En el aeropuerto romano de Fiumicino le esperaba su esposa.

El doctor Peccei insistió en que creía que Sallustro estaba bien, en relación con el lugar —probablemente un sótano—, en que se encuentra actualmente custodiado por sus secuestradores. El presidente de la Fiat argentina agregó que en el lugar descubierto por la policía Sallustro estuvo como rehén durante cierto tiempo, al menos hasta el miércoles pasado.

Hablando de los hijos de Sallustro, Peccei afirmó que, efectivamente, éstos habían participado en numerosas iniciativas, con la policía y solos. Aclaró, sin embargo, que hay que excluir que el vuelo del cual se había hablado y desde donde se habría lanzado en un lugar desconocido el paquete con el dinero, pudiera estar relacionado con la búsqueda.

"La acción de la policía argentina ha sido rápida y eficaz, —dijo más adelante Peccei— aunque no se puede negar que la postura adoptada por el Gobierno argentino, aunque comprensible desde su punto de vista, interrumpió la acción emprendida por los familiares de Sallustro y de la propia "Fiat Concord" para entrar en contacto con los secuestradores".—(EFE).

Dos camiones, volados en Belfast

Manifestaciones pacíficas en diversas ciudades del Ulster

BELFAST (Irlanda del Norte), 2.—Sin incidentes se han sucedido hoy en el norte de Irlanda manifestaciones republicanas conmemorativas del 56 aniversario del alzamiento contra Gran Bretaña.

En Belfast, alrededor de cinco mil personas han participado en una corta manifestación por el centro de la ciudad sin que en ningún momento se registrará incidentes. Numerosos efectivos de tropas se hallaban dispuestos a actuar para prevenir enfrentamientos, pero no se vieron obligados a intervenir.

En Newry, alrededor de cuatro mil personas han participado en otra marcha, a pesar de la prohibición expresa del Gobierno, en la que se han proferido gritos republicanos. La manifestación finalizó con un mitin en el que Sam Dowling, antiguo presidente de la Asociación de Derechos Civiles, pidió la urgente puesta en libertad de los internados.

Dowling señaló que con la llegada del nuevo secretario de Estado para el Ulster, William Whitelaw, no habrá más democracia, sino menos.

En Londonderry la manifestación republicana sólo fue seguida por unas mil personas, que se disolvieron sin promover incidentes.

Otras marchas se han desarrollado también sin disturbios en diferentes localidades de los condados de Armagh y Anrtim.

El fin de semana ha transcurrido en calma con algunos incidentes aislados en los que no se han producido víctimas. En Londonderry se efectuaron varios disparos contra el cuartel de las tropas británicas, pero no hubo respuestas al fuego.

En Belfast, dos camiones fueron volados por explosiones de bombas después de haber sido robados. —(EFE).

LA "VARITA MAGICA"...

(Viene de última plana)

a treinta hombres, que no sabían nada. Y a cuatro de ellos la varita, sujeta con las manos, se les balanceó e intentó girar en un mismo lugar". Después se hicieron millares de experimentos en la Transbaikalia, Buriatia, el norte de Kaliniguizia, en Kazajstán, la Transcaucasia, en Cáucaso del Norte y en los alrededores de Leningrado y de Moscú. Los investigadores comprobaron a 240 personas, y en 53 de ellas manifestose claramente el "efecto de torsión".

UN SUSTITUTO DE LA VARITA

"Luego sustituimos la varita —objeto bastante indeterminado, en general— por un marco rectangular de alambre: algo así como una letra "U" con los extremos doblados hacia fuera. Resultó que ese marco también era capaz de ponerse en movimiento "por sí mismo". ¡Y cómo se ponía! Si la varita de madera se desvía de posición inicial de 90 a 120 grados, en el mejor de los casos, el marco puede girar en las manos, dando una vuelta entera, y hasta varias. Su fuerza de rotación es tal que, en los lugares donde se manifiesta con singular claridad, el efecto es capaz de elevar una pesita de 200 gramos colgada de él.

"El feliz hallazgo permitió "matar varios pájaros de un tiro". En primer lugar, hay varitas, mientras que el marco es algo completamente estandardizado. En segundo, la varita obra sólo cuando es recién cortada; basta secarse un poco para que desaparezcan todas sus cualidades "mágicas". Pero lo principal es que, a diferencia de los caprichosos movimientos de la varita, las vueltas del marco se pueden contar. Y eso ya es la base para el experimento exacto, ¡para una verdadera investigación cuantitativa! Y al hombre con el marco en las manos se le puede llamar ya, no buscador de agua—en lo que de todas maneras hay algo de hechicería—, sino operador. Ya no es un "mago, "sino una persona seria".

NUEVAS INVESTIGACIONES

El misterio de la horquilla tratan de descubrirlo ahora científicos de diversas especialidades. El campo de las nuevas investigaciones está en la confluencia de la geología con la física y la fisiología.

Hay muchas pruebas de que la causa del movimiento pendular de la horquilla está relacionado con las corrientes biológicas: impulsos eléctricos surgidos en el organismo viviente como respuesta a excitaciones externas.

Se ha establecido un hecho interesante de influjo del campo magnético en el cerebro del "operador". Cuando se le aproximaba a la nuca un potente imán en forma de herradura, el efecto de la varita disminuía sensiblemente Se ha esclarecido también hasta cierto punto el papel del mismo operador. Resulta que no puede serlo cualquiera, ni mucho menos. He aquí, a propósito, una noticia publicada en la prensa: "El investigador italiano E. Messeri informó (en el Congreso de Genética Médica) sobre los resultados del estudio de la capacidad de sentir la presencia de agua y de metales en el subsuelo. De 70 personas integrantes de las familias de ocho buscadores profesionales de agua, alrededor de la mitad tenía la facultad de "sentir" las corrientes subterráneas. El autor del comunicado asevera que tales facultades se heredan a tenor con las leyes de Mendel".

Por lo visto, en el efecto de la varita "mágica" juega un papel importante el organismo humano. De hecho, el marco y el operador constituyen un sólo instrumento. Pero ¿cuál es la esencia del efecto de la varita? La respuesta no se conoce por ahora. Sólo hay hipótesis. Unos científicos consideran que el efecto se basa en fenómenos magnetohidrodinámicos, de los que participan, en particular, el campo magnético del organismo humano. Otros piensan que la base del efecto son fenómenos relacionados con el campo gravitatorio. Hay también otro punto de vista: que el hombre es capaz de emitir impulsos ondulatorios de carácter electromagnético y captar su reflejo.

Mortes Alfonso presidió en Málaga la entrega de 226 viviendas

BENALMADENA (MALAGA), 2.—A primera hora de esta tarde el ministro de la Vivienda, don Vicente Mortes Alfonso, ha presidido en la barriada de Arroyo de la Miel, de esta localidad, la entrega de 266 viviendas, del Patronato San Juan Bautista, que se destinan fundamentalmente a trabajadores de la industria turística de la zona. Las viviendas son de unos ochenta metros cuadrados por término medio y el precio de cada una de ellas es de 227.000 pesetas, con pago fraccionado en quince años y una entrega inicial de 65.000 pesetas.

El ministro estuvo acompañado del director general de Correos y Telecomunicaciones, don León Herrera Esteban; director general de Transportes Terrestres, don Jesús Santos Rein, y primeras autoridades provinciales de Málaga y localesc de Benalmádena. — (CIFRA).

Misa de Pascua en la basílica del Santo Sepulcro

OFICIO EL PATRIARCA LATINO DE JERUSALEN

JERUSALEN, 2.—En la basílica del Santo Sepulcro, lugar histórico de la resurrección del Señor, y con la asistencia de millares de peregrinos llegados de todos los rincones del mundo, monseñor Giacomo Giuseppe Beltriti, patriarca latino de Jerusalén, ha celebrado esta mañana la solemne misa de Pascua, punto culminante y final de todas las celebraciones de la Semana Santa en la tierra en que vivió Jesucristo.

Peregrinos y turistas llenaban por completo la basílica y las avenidas próximas en la antigua ciudad amurallada en medio de un brillante sol primaveral.

El patriarca saludó, fuera del templo, a los representantes del cuerpo diplomático y a las autoridades israelíes, y acto seguido hizo su entrada, en solemne procesión en la basílica.

Terminada la misa, centenares de personas acompañaron a monseñor Beltriti hasta el edificio sede del patriarcado latino jerosolimitano.

La iglesia griega (ortodoxa) y la armenia celebran la Pascua de Resurrección trece días después que los católicos, a causa de la diferencia del calendario religioso, ya que las iglesias separadas de Roma no admitieron la reforma del calendario en tiempos del Papa Gregorio XIII.—(EFE).

Tinte RAMA
Llame al teléfono 23·30·40
Recogida y entrega rápida de prendas a domicilio

DR. GARCIA SANCHO
ESPECIALISTA en: Piel, alergias, venéreo, sífilis, enfermedades propias de la mujer y génitourinarias. Rayos X, ultravioletas e infrarrojos. Diatermia, Onda corta
EDIFICIO LA ESPUMA 4.ª-B.
Teléfono 222756

SOLUCION AL CRUCIGRAMA

HORIZONTALES.— 1: Isaac. Popea. 2: Alcatifas. 3: Rail. Bus. Tomé. 4: Envase. Tarjas. 5: Ca. Galloía. Na. 6: Estafa. Neslip. 7: Ti. Ag. 8: Arcana. Etiper. 9: Lo. Cabujón. Re. 10: Elotse. Asomos. 11: Meti. Rau. Poso. 12: Averigües. 13: Asaro. Ansar.

VERTICALES.—a: Frece. Atema. b: Anástrofe. c: Saiv. Tic. Otas. d: Allaga. Activa. e: Ac. Safenas. Er. f: Cábala. Aberró. g: Tú. Ai. h: Pistón. Ejauga. i: Of. Afectos. Un. j: Patrás. Inopes. k: Esoj. Iap. Mosa. l: Manigeros. m: Sesap. Resol.

Romeo Gorría llegó a Buenos Aires

BUENOS AIRES, 2. — El presidente de "Iberia", líneas aéreas de España, Jesús Romeo Gorría, llegó hoy a esta capital acompañado por el director territorial de la citada empresa, David Vegue, y el jefe de Información Félix Izquierdo.

El titular de la empresa aérea española llegó en el vuelo de aerolíneas argentinas y fue recibido en el aeropuerto internacional de Ezeiza por el ministro argentino de Trabajo Ruben San Sebastián, el embajador de España en Buenos Aires, Jorge Sebastián de Erice, el director de Iberia para América del Sur, Mario Aragones Moreno, el jefe de Relaciones Públicas y Prensa de la citada compañía y autoridades de Aerolíneas Argentinas y del cuerpo diplomático y de entidades de la colectividad española en Argentina.

Tres atentados en...

(Viene de primera plana)

drugada, un grupo de individuos cuyo número se desconoce, aprovechando la oscuridad y la niebla reinante, se acercaron sigilosamente a las instalaciones que en el monte Ulía tiene la emisora "La Voz de Guipúzcoa". El servicio de la Guardia Civil allí establecido, a la vista de la sospechosa situación, dio el alto a los que avanzaban. Estos, en lugar de obedecer o de identificarse, respondieron con disparos de armas de fuego.

Los efectivos de la Guardia Civil repelieron con sus disparos la agresión y los desconocidos fueron puestos en fuga.

En el tiroteo resultaron heridos dos números de la Benemérita, Angel Sierra Sandoval, de 27 años, a quien ha tenido que serle extirpado el bazo, y Antonio García-Romero Ortigosa, de 23 años, herido de menor consideración.

Esta mañana, cuando levantó la niebla, fue inspeccionado el lugar del siniestro y se encontraron seis paquetes de explosivos con sus correspondientes detonadores, que en conjunto arrojaban un peso de catorce kilos.

Tal hallazgo hace suponer que los asaltantes intentaban volar el poste radiante de "La Voz de Guipúzcoa" e, incluso, el repetidor de Televisión Española que se encuentra a unos 300 o 400 metros del lugar.

Media hora después fue objeto de un atentado y quedó destruido el monumento a los Caídos erigido en la villa de Tolosa. Dicho monumento estaba situado en la plaza del Triángulo, en pleno centro de la población tolosana.

Hacia las cuatro y media de la madrugada, en la localidad de Cegama, a unos 70 kilómetros de San Sebastián, fue volado el busto dedicado por Tolosa a su hijo el maestro Tellería, compositor de la música de "El Cara al Sol". Este monumento se encontraba en una plaza situada frente a la casa donde nació el compositor.

Se desconoce la identidad de los asaltantes en los tres casos, aunque las fuerzas del orden público realizan activas diligencias para detenerlos.

Se sabe, por otra parte, que la Diputación Provincial de Guipúzcoa, desagradablemente sorprendida por estos atentados, tiene el propósito de organizar lo antes posible actos de desagravio a los caídos tolosanos y al maestro Tellería.—(CIFRA).

EXPLOSION EN UN CLUB NOCTURNO

SAN SEBASTIAN, 2.—A consecuencia de la explosión de un artefacto, se produjo un fuego en el club nocturno "Candy", sito en la Plaza de la Armería núm. 3.

El hecho ocurrió a las cinco de la tarde, cuando el local se encontraba vacío, por lo que no ha habido que lamentar desgracias personales.

Inmediatamente se presentaron en el lugar del suceso varios coches del Cuerpo de Bomberos de San Sebastián, quienes impidieron que el siniestro se extendiera a los locales vecinos y a las viviendas que se encuentran encima del club incendiado. Una hora después los bomberos se retiraron quedando un retén en evitación de que el fuego pudiera reanudarse.—(CIFRA).

Dom Mintoff, en Pekín

PEKIN, 2.—El primer ministro de Malta, Dom Mintoff, ha llegado hoy a Pekín, iniciando así su visita a la China popular.

En el aeropuerto, Dom Mintoff, al frente de una delegación de cuatro miembros, fue recibido por el primer ministro chino, Chu En-Lai, y por otros altos dirigentes del Gobierno.

Unas cien mil personas acudieron al aeropuerto para dar la bienvenida al jefe del Gobierno maltés con flores, banderolas y tambores.

La visita de Dom Mintoff se produce a la semana de haberse firmado, entre Malta, la OTAN y Gran Bretaña, un nuevo acuerdo por siete años, para la utilización de las bases militares y de defensa de la isla mediterránea en el que se estipula que Malta recibirá anualmente catorce millones de libras esterlinas por cesión a la OTAN y a Gran Bretaña de las citadas bases.

Se desconoce la duración de la visita a China del "premier" maltés, aunque se sabe que Don Mintoff se reunirá con Chu y otros dirigentes chinos para tratar de la ayuda china a la histórica isla.—(EFE).

EN VENEZUELA

Ochenta y cinco muertos en accidentes en Semana Santa

CARACAS, 2. — Ochenta y cinco personas han muerto y otras 833 han resultado heridas en diversos accidentes ocurridos en el territorio venezolano hasta ayer sábado desde el pasado viernes 24 de marzo, día en el cual se inició la campaña "Operación Semana Santa", en prevención de siniestros, según reveló anoche el mando nacional de defensa civil.

26 de las muertes fueron causadas por ahogamientos, mientras que las 59 restantes se produjeron debido a accidentes automovilísticos ocurridos en las diferentes carreteras del país.

Nuestro deseo de paz...

(Viene de primera plana)

Tras asegurar a estos fieles su constante pensamiento y oración, Pablo VI concluyó diciendo: "Nuestra paz va más allá y quiere llegar allí donde todavía existen conflictos de guerra, odio, sangre, ruinas y armas cada vez más numerosas y mortíferas. "Paz, paz". Los hombres que hoy día tienen talento y medios para dar al mundo espectáculos maravillosos de progreso y organización, ¿no tendrán sabiduría y fuerza para defender y para restablecer la paz, allá donde ella está herida, donde la humanidad falla a sí misma además de fallar a la ley trascendente del dios de la paz? Nuestro deseo de paz suena por tanto hoy más fuerte, más amoroso, al amparo de Cristo Resucitado y victorioso para todos, más esperanzador".

Terminada la lectura del mensaje, el Papa felicitó las Pascuas a todos los fieles pronunciando la fórmula en 16 diferentes idiomas: francés, inglés, español, portugués, alemán, holandés, polaco, eslovaco, checo, ucraniano, ruso, griego, árabe, chino vietnamita, y japonés. En castellano el Papa dijo textualmente: "Paz, felicidad y alegría en Cristo Resucitado".

Antes de subir al balcón central de la basílica de San Pedro para pronunciar el mensaje pascual e impartir la bendición "Urbi Et Orbi", Pablo VI celebró la segunda misa de Pascua en el altar expresamente levantado en la plaza de San Pedro para permitir que la muchedumbre de fieles procedentes de todas las partes del mundo pudieran asistir a la celebración eucarística pascual.

Durante la misa, celebrada en latín, se rezó en francés "para toda la Iglesia", en alemán "para los pueblos de todo el mundo y para que caigan las barreras que los separan; en inglés "para todas las familias cristianas", en español "para todos los que sufren, están solos y no tienen esperanzas; en portugués "para nuestros hermanos difuntos", y en italiano, "para todos nosotros los que celebramos la Resurrección de Cristo".

Al finalizar la solemne ceremonia, el Papa distribuyó la Comunión a un grupo de peregrinos en representación de los fieles de todo el mundo, integrado por cinco coreanos, cinco de Madagascar, cinco sordomudos irlandeses y cinco alumnos del colegio "Richelieu" de Roma.

Pablo VI había celebrado la primera misa de Pascua de Resurrección en la parroquia dedicada a "Jesús Divino Maestro" en el barrio romano llamado de "Pineta Sacchetti", donde fue recibido por el vicario general de la diócesis de Roma, cardenal Dell'Acqua y por el cardenal Wright, prefecto de la Sagrada Congregación del Clero.—EFE.

Intensos ataques...

(Viene de primera plana)

en poder de las fuerzas norvietnamitas y del Viet Cong.—(EFE).

BATALLA A CAÑONAZOS

SAIGON, 2.— Carros de combate sudvietnamitas y del Vietnam del Norte han librado hoy una batalla a cañonazos en los alrededores de la ciudad de Dong Han, en el Vietnam del Sur, situada a 15 kilómetros al sur de la zona desmilitarizada, según informa el alto mando militar sudvietnamita en Saigón.

Dos carros de combate del Vietnam del Norte han sido destruídos durante la batalla a 30 metros de la ciudad citada, añade el portavoz el alto mando.

Los sudvietnamitas estuvieron apoyados por la aviación. El portavoz agregó que se desconoce el número de los carros de combate nordvietnamitas que se aproximaron a Dong Ha, situada en la margen izquierda del río Mieu-Giang. No se ha facilitado la lista de bajas en este combate.

Esta ha sido la primera batalla con carros blindados entre los dos ejércitos vietnamitas desde la invasión de Laos por el Vietnam del Sur en febrero del año pasado.

Las tropas sudvietnamitas han utilizado carros de combate de 52 toneladas tipo "M-48 S", de fabricación norteamericana equipados con cañores calibre 90 milímetros.

El portavoz no especificó qué tipo de tanque han utilizado las tropas del Vietnam del Norte aunque generalmente el Norte dispone de tanques ligeros anfibios de fabricación soviética tipo "PT 76", y otros modelos más pesados como el "T-34" y el "T-54".

El portavoz no aclaró si los dos tanques nordvietnamitas fueron destruídos por los carros de combate del Sur o por la acción de los aviones. Tampoco facilitó lista de bajas ni dijo en qué dirección desaparecieron los tanques del Norte después del combate.—(EFE).

Un regalo de estilo en
Estilo
OBJETOS PARA REGALO
REAL 60 TELEF. 5382

¡Gane más dinero!

Ahora, fácilmente y en poco tiempo, puede ganar más dinero con una profesión de prestigio y categoría tomando una decisión energica

ESTUDIANDO POR CORRESPONDENCIA

DECORACION
Decoración
Dibujante de Muebles
Pintor Decorador
Decoración del Hogar
DIBUJO Y PINTURA
Nuevo Curso de Dibujo
Dibujo Humorístico
Rotulación
Pintor Rotulista
Dibujante General
Pintura al Oleo
DELINEACION
Delineante Construcción
Delineante Mecánico
Delineante General
MECANICA
Maestro Tornero
Maestro Fresador
Maestro Ajustador
Encargado Mecánico
Técnico Mecánico
Técnico en Soldadura
Maestro Soldador
Ajustes y Tolerancias
Verificación y Medición Mecánica
MOTOR Y AUTOMOVIL
Mecánico de Automóviles
Electricidad del Automóvil
Mecánico Motores Diesel
Técnico en Motores
Localización de Averías
ELECTRICIDAD
Instalador Electricista
Montador Electricista
Maestro Electricista
Técnico Electricista
Iluminación Fluorescente
CONSTRUCCION
Maestro Albañil
Técnico Construcción
Hormigón Armado
Topografía
Carpintería
Ebanistería

Cómodamente, desde su propio hogar, sin dejar sus ocupaciones habituales, dedicando sólo unos minutos al día. Con textos especiales que convierten el estudio en una actividad agradable. Con un profesor particular para usted, que corregirá sus ejercicios y responderá a todas sus preguntas. Beneficiándose de unos Honorarios muy económicos... Usted, en poco tiempo, se convertirá en un

TECNICO DIPLOMADO

Es decir, una persona con el porvenir asegurado que gozará de la admiración de su familia y amistades.

Ahora mismo, recorte el cupón adjunto, rellénelo con letra muy clara y envíelo a CEAC
Muy pronto recibirá un magnífico Boletín Informativo del Curso que haya elegido.

CEAC
Aragón, 472 - Depto.H-17
Barcelona-13

UN SIMPLE SELLO DE CORREOS y este cupón puede ser el principio de una vida mejor para Ud. y para los suyos. ¡Mándelo HOY MISMO, pues a nada se compromete! CEAC
Me interesa folleto de los Cursos:
Nombre
Edad Profesión
Domicilio
Población Dst.º Postal
Provincia
ceac - Aragón, 472 - Depto. H-17 Barcelona-13

Parece que el caso...

(Viene de primera plana)

ximo vuelo de "Aerolíneas Argentinas".

Dada la festividad de Pascua, no ha sido posible conseguir información alguna en las oficinas de la compañía aérea argentina en Roma, como tampoco responden los teléfonos privados de los diplomáticos y funcionarios de la Embajada argentina en Roma, a quienes "Efe" trata constantemente de localizar.—(EFE).

Diez muertos en Texas

WASHINGTON, 2.—El automóvil en que cuatro personas huían a toda velocidad de un coche de la policía, cerca de Dimmit (Texas), chocó de frente en una curva contra otro vehículo que venía en dirección contraria, ocupado por seis estudiantes.

Los diez pasajeros de ambos vehículos, murieron instantáneamente.

El sheriff del condado, Rex Cowart, informó que sus hombres perseguían a cuatro individuos que huían a 160 kilómetros por hora, después de una reyerta con armas blancas en un bar.

El automóvil de los cuatro sospechosos, según el sheriff, derrapó en una curva de la carretera y embistió de frente contra el coche de los estudiantes, que circulaba en sentido contrario.

El accidente se produjo a la vista del coche de la policía que perseguía a los sospechosos.—(EFE).

¡GRATIS para USTED!
CATALOGO DE RELOJES
Ultimos modelos importados de Suiza, a precio directo y con garantía de un año. Pudiendo examinarlos en su casa.
PIDA CATALOGO GRATIS al APARTADO 12.004 BARCELONA

POLICLINICO SANTA TERESA
CENTRO MEDICO-QUIRURGICO
SESIONES CLINICAS
MARTES, DIA 4 8 TARDE, AULA
1.º "Púrpura anafilactoidea"
Dr. López Roibal.
2.º "Comentarios sobre Cirugía Plástica"
Dr. Vázquez Gundín.
(Proyección diapositivas y películas)
Quedan invitados clase médica y sanitaria

¡LIQUIDACION DE ESTA OBRA DE LUJO! ¡CON REGALOS!

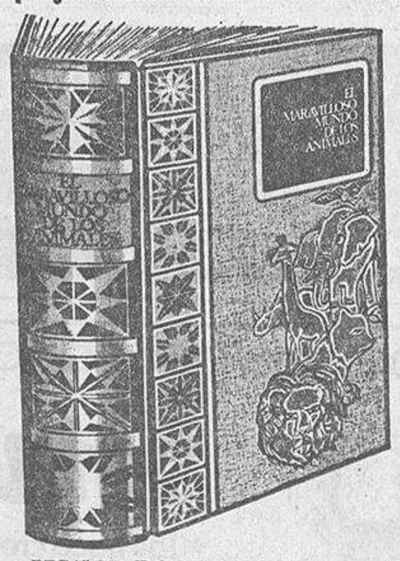

EL MARAVILLOSO MUNDO de los ANIMALES
VALE 450 PESETAS
SOLO POR 226 PESETAS
(más 18 pesetas de gastos)
¡SEPA COMO VIVEN LOS ANIMALES!
¡Sus luchas! ¡Sus costumbres! ¡Sus ambientes!
NO ES UNA ZOOLOGIA ARIDA
Igual que en una visión cinematográfica, usted se enterará de cómo nacen, cómo crecen, cómo se alimentan, cómo se juntan, cómo atacan, cómo se defienden todos los animales.
442 PAGINAS TAMAÑO 20 x 15 centímetros
24 LAMINAS EXTRAS ENCARTADAS
ENCUADERNACION LUJO, CON ESTAMPACIONES EN COLOR Y ORO FINO
Puede examinar el tomo antes de abonarlo.
(A reembolso de 226 pesetas, más 18 pesetas de gastos).

REGALOS: Todos los pedidos irán con el REGALO de UN GRAN MAPA MURAL DE ESPAÑA, para colgar en la pared. ¡Gran tamaño: 68 x 82! SEIS TINTAS. Ríos, montañas, ferrocarriles, carreteras, ciudades, pueblos, aldeas, etc. También le REGALAREMOS la hermosa novela de todos los tiempos GENOVEVA DE BRABANTE, la más bella novela-leyenda que podrá leer usted y sus hijos. (Vale 70 pesetas).
Si su pedido lo recibimos antes del 15 de abril, le enviaremos, además, un TERCER REGALO: el libro campeón de la carcajada, HUMOR MUNDIAL, con los más modernos chistes que hoy se cuentan por el mundo. También REGALAMOS cuatro cuentos infantiles surtidos (tamaño 13'5 x 9'5 cms.). Y la biografía de EL CARDENAL CISNEROS.

Sírvanse remitirme la obra "EL MARAVILLOSO MUNDO DE LOS ANIMALES" a reembolso de 244 pesetas, con todos los REGALOS anunciados.
Don ...
Calle ...
Población ... Provincia ...
NO ADMITIMOS GIROS ANTICIPADOS — NO ENVIAMOS AL EXTRANJERO
H. C.
Pedido a: COMERCIAL ADEGA Dpto. 1.º -Vía Layetana, 153.- BARCELONA- 9

2009 Ministerio de Cultura

Generoso

En esto hay algún misterio. Se es o no se es. Ese niño que comparte el bocadillo con el compañero. El árbol que abre sus ramas para muchos nidos. El campesino que nos ofrece sin conocernos pan y vino. Generosidad es dar. Dar porque sí, por abundancia, sin pedir nada. Una cualidad que hace felices a los demás.

Podríamos imaginar muchas formas de generosidad. Un caballero medieval hablaría de un corcel generoso. Pero estamos en 1972. Tenemos otras cabalgaduras. Los coches. ¿Podemos decir que hay coches generosos? Ya estamos otra vez, pensando en Renault 6. En su motor, su mecánica, sus asientos, su amplitud interior... pero, ¿por qué no se da una vuelta? Es toda una experiencia, conocer a un coche eficaz y generoso.

Renault 6 es de confianza

CARACTERISTICAS TECNICAS

Motor Renault 956 cm³ - 4 cilindros - carrera 72 mm. - diám.: 65 mm. - Carburador Solex 32 PBIS - camisas húmedas recambiables potencia DIN 47 CV a 5900 rpm. par máximo DIN 6,7 Kg. m. a 3500 rpm. batería 12 V.-4 velocidades sincronizadas - velocidad máxima 130 Km/h. "crono" - consumo: 6,5 litros. c/100 Km. - Electro-ventilador automático, que permite aprovechar mejor su potencia.

Extraordinaria estabilidad: debido a su tracción delantera y la gran flexibilidad de suspensión.

Facilidad de conducción: volante de diseño funcional y atractivo, panel indicador bien a la vista, palanca de cambios y freno de mano a la altura más adecuada para facilitar los movimientos.

Gran visibilidad: con 2 m² de superficie acristalada y elevado ángulo de visión, para dominar la ruta y calcular las distancias perfectamente.

Seguridad: frenos de disco en las ruedas delanteras y de tambor en las traseras.

Confort de primera: asientos anatómicos y una suspensión para ignorar los baches (barras de torsión, amortiguadores hidráulicos, barras estabilizadoras). Climatización invierno-verano.

Amplitud interior y gran capacidad de equipaje: maletero adaptable a todas las necesidades, que puede ser utilizado con bandeja o sin ella. Los asientos traseros pueden plegarse.

Económico y de fácil mantenimiento: no necesita agua ni engrase.

RENAULT 6

Es un producto FASA-RENAULT

2009 Ministerio de Cultura

El Deportivo mereció empatar en San Mamés, pero perdió: 0-1 (0-0)

JUGO MAL EL AT. BILBAO, A QUIEN ABUCHEO EL PUBLICO

Los blanquiazules malograron varias ocasiones claras de gol

Crónica de:
JOAQUIN BENITO

BILBAO, 2. — (Especial para la "HOJA DEL LUNES" por el crítico deportivo de "La Gaceta del Norte"). -- El Deportivo de La Coruña ha estado a punto de llevarse uno o los dos puntos de San Mamés. Y, la verdad, no hubiera sido injusto, no porque haya hecho grandes méritos, sino por la desastrosa actuación del Atlético de Bilbao, que ha jugado esta tarde en San Mamés el peor partido de la temporada.

El campo registró una buena entrada, calculándose en más de 30 mil los espectadores que acudieron al Estadio, pese a que la derrota amplia del domingo anterior en Granada parecía que haría retraerse al público. Por otra parte, Bilbao había quedado casi desierto en estas fechas de Pascua, Sin embargo, repetimos, el público acudió, esperanzado en ver desquitarse a su equipo frente al Deportivo, que, a juzgar por su posición en la tabla, no debía ser enemigo de cuidado. Sobra decir que la numerosa colonia gallega hizo acto de presencia y animó durante el partido al Deportivo, que fue recibido con aplausos, mientras que los bilbaínos eran acogidos con bastantes silbidos.

El primer tiempo fue de ligero dominio territorial del Atlético de Bilbao, pero un dominio muy ligero y las ocasiones claras de gol no existieron. El centro del campo fue para el Deportivo. Manolete se encargó de la vigilancia de Uriarte y lo anuló por completo. Zugazaga fue el hombre libre, mientras que Luis se encargó de la vigilancia del ariete Carlos, que fue un elemento totalmente nulo. En punta quedaron Landa y los extremos, aunque Rubiñán bajó con frecuencia a la zaga. De todas formas, no fue una cerrada táctica defensiva la del Deportivo, pues no descuidó en ningún momento los contraataques, y así anotamos, ya a los cinco minutos, un remate de Cortés, que salió alto. Otra buena ocasión se le presentó al equipo blanquiazul a los 36 minutos, en un buen avance de Cholo, que centró sobre Landa; pero Iribar se arrojó valientemente a los pies del ariete visitante y consiguió hacerse con el balón. Uriarte, por premiosidad en la preparación de la jugada; Carlos, por su torpeza en el área, y los demás, por su escasa prodigalidad en el disparo, perdieron buenas ocasiones frente a Seoane

Y se llegó al descanso con un empate a cero, reflejo fiel de lo ocurrido sobre el campo, pues los porteros apenas tuvieron trabajo.

En el segundo tiempo no se enmendó el Atlético de Bilbao y el público acrecentó sus protestas, que ya había iniciado antes del descanso. A los seis minutos, Cervera, solo ante Iribar, tiró flojo y el meta paró sin dificultad.

EL GOL

El único gol del partido, que dio la victoria y los puntos al Atlético de Bilbao, se produjo a los doce minutos de este segundo tiempo. Un "córner", sacado por Villar, desde la derecha, dió ocasión a que Rojo rematara fuerte, a media altura. Seoane detuvo el balón de forma un tanto espectacular, pero se le escapó y Arieta lo recogió casi junto al marco, y de tiro muy fuerte, alto, batió a Seoane.

El Deportivo no se desanimó y, dado que, al parecer, el Atlético de Bilbao se dedicaba a mantener el resultado, congelando el juego en el centro, el Deportivo pasó a dominador y así, a los 28 minutos, en un remate de cabeza, Cortés estuvo a punto de obtener el empate.

Se intensificaron las protestas del público, que veía cómo el Atlético de Bilbao no solamente no se enmendaba, sino que iba a menos. Y los últimos quince minutos fueron realmente agobiantes y angustiosos para los seguidores bilbaínos, pues el Deportivo fue dueño de la situación y tuvo tres ocasiones clarísimas de marcar. Si no consiguió siquiera un gol fue por la torpeza de sus delanteros, que fallaron las tres claras ocasiones que detallamos a continuación:

TRES OCASIONES PERDIDAS

A los 32 minutos, exactamente, Cortés avanzó por la izquierda, perseguido por Aranguren, que se vio obligado a hacerle una falta para impedir que se internara en el área. Sacada la falta, se produjo un barulio ante la puerta de Iribar, y después de varios rechazos y en medio de la desorientación de los defensores bilbaínos, Manolete remató, pero su disparo, sin fuerza, lo paró Iribar.

A los 38 minutos, Cortés, solo ante Iribar, falló una pelota que Loureda, en el centro, había dejado pasar, estimando que su compañero se hallaba en mejores condiciones para rematar. De haberse decidido Loureda a meter el pie, puede que hubiera sido gol. El fallo de Cortés fue, de todas formas, garrafal.

Finalmente, en el minuto 41, exactamente, Cortés avanzó por la derecha y envió a Juanito, quien, solo a dos metros de la puerta, envió, incomprensiblemente, fuera su remate.

DESTACADOS

En el obligado capítulo de destacados es difícil citar nombres en este encuentro, que, desde luego, no tuvo calidad, aunque realmente el Deportivo fue más ordenado en sus acciones, en su planteamiento, y por su presión en ese último cuarto de hora se mereció, sinceramente, el empate.

El Atlético de Bilbao falló lamentablemente en todas sus líneas, especialmente en el centro del campo. Con la excepción de Arieta, que fue el más luchador y que se multiplicó para buscar balones, que nunca le llegaron bien servidos de los medios, y de Astrain, el novel central, que hizo un aceptable segundo tiempo, los demás merecen la más baja calificación.

En el Deportivo, dentro de una general tónica de mediocridad, hay que destacar a Zugazaga, Manolete y Cortés, aunque los demás cumplieron en su papel y frente a un equipo que teóricamente era superior, pero que no lo fue en ningún momento a lo largo de los noventa minutos.

ARBITRO Y ALINEACIONES

El señor Navarrete no agradó, puesto que pitó con bastantes errores y en el área no quiso ver ninguna falta. Mostró la tarjeta blanca, a los 18 minutos, a Zugazaga, por protestar una decisión, y a los 63, a Larrauri, por dar una patada a un contrario.

Los equipos presentaron las siguientes alineaciones:

AT. BILBAO: Iribar; Sáez, Astrain, Aranguren; Betzúen, Larrauri; Arieta, Villar, Carlos, Uriarte, Rojo I. A los 61 minutos, Rojo II sustituyó a Uriarte, que se resintió de la lesión de tobillo que se había producido un par de semanas antes, en el encuentro contra el Barcelona, y a los 75 minutos Guisasola sustituyó a Carlos, pasando Arieta al centro del ataque y colocándose de extremo derecho éste.

R. C. DEPORTIVO: Seoane; Belló; Zugazaga, Cholo; Manolete, Luis; Cortés, Loureda, Landa, Cervera, Rubiñán. A los 68 minutos, Juanito sustituyó a Rubiñán.

IMPORTANTE QUINIELISTA

Juegue con nuestra peña las últimas 8 jornadas, puede multiplicar su dinero, participación mínima 200 ptas. En estas jugadas finales siempre hemos tenido éxito, información gratis a Roberto Comas. Avda. Giorgeta, 37. Valencia (7)

LUNES DEPORTIVO

PIÑO Y VEINTITRES MAS

La mañana, el mediodía y la prima tarde fueron radiantes, de suerte que, como hacía más de medio año que la gente no se echaba al campo y a la playa, hubo éxodo a las Mariñas. El resto de los aficionados —quizá menos de dos centenares, incluídos los informadores y los agentes de Orden público— acudió al Estadio, creo yo que menos a ver jugar al Fabril y al Júpiter que a tomar el sol sobre el cemento. Pero sucedió que, a la hora de comenzar el encuentro, nuestra brétema empezó a hacer su aparición y el sol se quedó detrás, invisible. Lo que sí era fácil de ver fue el rectángulo de juego, unas zonas, de hierba; otras, de tierra, y el resto de arena. También era visible el montón informe de cascotes producto de la excavación efectuada para asentar la torre luminotécnica correspondiente al ángulo próximo al marcador. Quiere ello decir que una vez instalada la armazón metálica y puestos los focos en funcionamiento nadie se preocupó de allanar la tierra excavada, retirar el cemento levantado y limpiar la pequeña zona de la obra. Así "andan" aquí las cosas. Paradas.

La tarde quedó ideal para jugar y para ver jugar al fútbol: ni fría, ni cálida, ni ventosa. Pero futbolear, lo que se dice jugar al fútbol es cosa que allí, entre los veinticuatro muchachos que quisieron o creyeron hacerlo sólo uno hizo: el delantero "volante" del Fabril llamado Piño que, estando en todas partes —en todas las zonas de ataque—, fue el único jugador que acreditó ser verdadero futbolista. Su segundo tiempo, de mando, de imperio, de maestría, fue, una vez más, lección de sabio jugar. ¡Lástima de estatura! Unos centímetros más de talla, y el señor Tamburini se hubiera ido de este mundo tras de haber realizado su mejor operación de pesca después del "fichaje" de Luis Suárez.

Piño no fue el autor del tanto que dio el merecido triunfo al Fabril Deportivo pero, muy probablemente, hubiera batido al guardameta jupiterino cuando, en las postrimerías del primer tiempo fue derribado en el área leonesa. Entonces el árbitro tomó, de las tres determinaciones posibles, la menos conforme: señaló tiro indirecto. Aquello no tenía más sanción adecuada que el penal. Y de no querer hacer justicia, antes que falsear el castigo hubiese sido menos absurdo hacerse el ciego.

Luego, en la segunda parte, Rabadeira marcó muy oportunamente, con lo que sobrevino el gol de un triunfo justo y merecido que, lamentablemente, no salvará al Fabril del regreso a la categoría regional.

TREINTA AÑOS DE SERVICIOS

Treinta años han pasado desde aquella tarde dominical de 1941 en que, al caer aparentemente lesionado no recuerdo qué jugador del Real Club Deportivo, un hombre nuevo en el oficio de masajista se despegó del banquillo, en una mano la bolsa del agua milagrosa, en la otra el botiquín, y cruzó el terreno del viejo campo de Riazor en auxilio del caído. Tenía un trote largo y atlético, de corredor de medio fondo, que conservó a lo largo de treinta temporadas hasta que, recientemente, la prudente pero enfadosa prescripción facultativa, que no los años, le cortó la "carrera". En el transcurso de esos tres decenios su vinculación al Club fue de una absoluta entrega a despecho de su noble oficio de auxiliar sanitario. Con el equipo, en los partidos, en los entrenamientos y en los viajes; en las maduras y en las duras; en los ascensos y en los descensos, y en todas las ocasiones, el único elemento del Club merecedor de la invariable adhesión de los aficionados. ¿Recuerdan ustedes las llegadas triunfales del equipo cuando éste ascendía a la primera división y el gentío apretado en la Marina o en la calle de San Andrés reclamaba su salida al balcón después del entrenador y del capitán?

Pues a este hombre gozoso de simpatías y popularidades ya no le permiten, quienes cuidan de su salud, continuar en su habitual actividad al servicio del Club.

¿Hace falta decir que se trata de don Vicente Cucarella? Lo digo, no obstante, por si me leyera un aficionado foráneo llegado ayer a La Coruña. Y aún así, ¿no es la figura de Cucarella conocida de todos los aficionados españoles?

Bien, ¿no merece este gran hombre el homenaje de su Club y de la población deportiva de La Coruña?...

"HINCHAS"

Pontevedra es pueblo dotado de un instituto muy peculiar del humor. El humor de los pontevedreses es humor pontevedrés, y este es el mejor elogio que de él puede hacers.

Pontevedra, por suerte para todos, tuvo siempre escritores que supieron captar los rasgos de humor del pueblo y retenerlos en letra impresa. En la actualidad, Cándido Viñas Calvo bate todos los "records" —dicho sea deportivamente— de captación y de impresión al publicar cada año un libro copioso en anécdotas, todas donosamente reproducidas.

De uno de esos libros, "En Galicia, una vez...", copio, para ustedes, este rasgo bajo el epígrafe "De fútbol":

"—Mira, meu fillo —al rapaz que asiste por primera vez a un partido en el que contienden dos famosos equipos de la llamada división de honor—, aqueles que berran cales condanados son os hinchas, e ises que xogan e están caladiños son os que se hinchan".

(E nos —engado eu— temos que roelos...).

MARATHON

PANORAMA DE LA LIGA

Los resultados de ayer acentúan la incertidumbre en la "cola" de Primera

LA VICTORIA DEL OVIEDO EN LEON PUEDE SER DECISIVA PARA LOS ASTURES

La Primera División, con su cabeza definitivamente aclarada por la rotunda ventaja del Real Madrid, mantiene su interés precisamente por la cola, donde los equipos de más precaria clasificación luchan desesperadamente por arrancar puntos que los alivien de la zona fatal, tanto más en cuanto se van consumiendo las jornadas y se van reduciendo las oportunidades liberadoras.

Así la jornada de ayer, en la que se enfrentaban entre sí equipos en situación apurada como el Betis y el Córdoba, así como el Sabadell y el Sevilla, ha supuesto un alivio para los equipos visitantes, a costa de los béticos y los sabadellenses. La cosa es singularmente grave para éstos, que parecen muy claramente marcados como integrantes del trío condenado al descenso de categoría. El Deportivo, que estuvo muy cerca de arrancar un punto en San Mamés que le hubiera sido de altísimo valor, vio como se le esfumaba esta, por otra parte muy difícil oportunidad compensadora de su mal emplazamiento en la tabla.

A falta del encuentro más interesante de la jornada —por la categoría de los rivales, ya que no por lo que pueda afectar a la clasificación— entre el Barcelona y el Real Madrid, partido que se disputará esta tarde en el Nou Camp, la nota también destacada de la jornada estuvo en el nuevo empate del desigual Málaga en campo contrario, que esta vez fue en el madrileño estadio de "Vicente Calderón", donde los colchoneros del Atlético de Madrid continuaron su campaña de sorprendentes altibajos que justifican el malestar de aquella "hinchada".

En lo que a la Segunda División se refiere, la nota sorprendente ha estado a cargo del Oviedo, que ha culminado sus brillantes encuentros anteriores en los que prodigaba una capacidad muy singular para empatar en campos contrarios, sin ceder puntos en casa, con una clara victoria a cuenta, esta vez, de la no precisamente débil Cultural Leonesa, que parecía estar bastante fuerte, pero que en esta ocasión ha caído en forma clara ante el cuadro asturiano que dirige Eduardo Toba, que se perfila como claro campeón de Segunda. A ello le ayuda la prolongada crisis del Castellón, que desde hace semanas no consigue puntuar ni fuera ni dentro de casa, malogrando así la brillante campaña que había desarrollado durante la primera vuelta y gran parte de la segunda. El Elche, que ayer no fue capaz de sacar fruto de su visita a Cádiz, se mantiene como segundo aspirante al título, que en principio parecía muy asegurado para el ahora desvaído Castellón.

Todo ello hace que las próximas y decisivas jornadas ligueras se ofrezcan llenas de interés, por la cantidad de incertidumbres que aún existen en el panorama de ambas divisiones.

SEGUROS DE VIDA CON CAPITALES ADICIONALES EVENTUALES

Números premiados en el sorteo celebrado en la SUBDIRECCION GENERAL DE SEGUROS, a 29 de marzo de 1972, que afecta a todas las Compañías del Ramo:

LOTE SEGURO POPULAR NUM. 824
SEGURO ORDINARIO VIDA " 545
" " " " 454
" " " " 364

Todas las pólizas de Seguro de Vida acogidas a esta modalidad en cuyo Apéndice correspondiente figure un número de Lote o de Registro cuyas tres últimas cifras coincidan con uno de los premios, según su clase, han resultado beneficiados con un Capital Adicional, cuyo importe será hecho efectivo por la respectiva Compañía Aseguradora.

SINDICATO NACIONAL DEL SEGURO. Grupo I - Vida

BALONCESTO

Bosco Aguila, campeón provincial en las categorías "junior" y juvenil

MADRID - JUVENTUD, VIRTUAL FINAL DE COPA EL DIA 13 EN LA CORUÑA

COPA.--Semifinales
Barcelona - Madrid, 66-68.
Estudiantes - Juventud, 53-72.

TORNEO PROVINCIAL JUVENIL.
Eliminatorias
Maristas - Tirso M., 56-42.
Bosco Aguila - OAR, 78-25.
FINAL
Bosco Aguila - Maristas 47-42.

TORNEO PROVINCIAL JUNIOR.
Eliminatoria
Obradoiro - OAR Viñalar, 75-40.
Exento. Bosco C. Aguila.
FINAL
Bosco Aguila - Obradoiro 66-40.

La jornada baloncestística provincial estuvo centrada en la Universidad Laboral donde se disputaron las fases finales provinciales de los campeonatos "junior" y juvenil, que terminaron, ambas, con los triunfos de los equipos del Bosco Aguila.

—oOo—

Sin duda la final más interesante fue la juvenil, disputada entre los conjuntos de Maristas y Bosco. Hubo emoción a raudales, jugadas de calidad, y "suspense" final. El Bosco concluyó la primera parte con 25-20 a su favor; pero en la continuación el Maristas se hizo dueño de la situación llegándose a los tres últimos minutos con ventaja de Maristas por cinco puntos. La suerte que anteriormente les había faltado favoreció a los bosquistas, que se proclamaron campeones con los mismos merecimientos que demostró el Maristas; pero los partidos duran 40 minutos, Alinearon y anotaron:

BOSCO AGUILA: Doce (13), Peón I (14), Peón II (3), Villamarín (4), Eirea (7), y Soilán (6).

MARISTAS: Nacho (3), Regueira (6), Rey (6), Caruncho (15), Moure (4), Blasco (4), y Ferreiro (4).

—oOo—

En los "juniors" el Bosco tuvo menos dificultades frente al Obradoiro, al que venció 66-40. Ya desde los primeros minutos la superioridad del Bosco se patentizó, aunque no lograse distanciarse en el marcador hasta la segunda mitad, tras llegarse al descanso con 26-16 favorable a los campeones. Los equipos alinearon y anotaron:

BOSCO AGUILA: Núñez (10), Fernando (2), Salinas (11), Suárez (13), Caruncho (11), Castroverde, Fábregas (14), Lúgaro y Andrade (5).

OBRADOIRO: Peleteiro (II), Méndez (2), Lorenzo (7), Tono (3), García (2), Iglesias (4), Bao (6), y Ferrer (5).

—oOo—

Tras los resultados producidos ayer en las semifinales de Copa, Madrid y Juventud parecen ya claros favoritos para la final del día 13 en La Coruña, El Madrid venció por una sola cesta en Barcelona (66-68), mientras que el Juventud, con más claridad, se deshacía del Estudiantes por 72-53.

Apurada victoria del Ferrol sobre el Jerez Deportivo: 2-1

En el segundo tiempo, agotado Arroyo, los departamentales no hicieron juego ligado

CRONICA DE M. COUCE

EL FERROL DEL CAUDILLO.— (Especial para la HOJA DEL LUNES).—El Campeonato de Liga ha entrado ya en su fase más apasionante. Los errores a estas alturas se pagan muy caros. Por ello, todos los equipos afinan sus posibilidades al máximo y se cargan de prudencia, tanto los que luchan en la zona cómoda como los que quieren eludir el descenso, y por lo que estamos viendo, la angustia va a durar más de lo previsto, pues hasta el final nadie será dichoso ni desgraciado.

En espera de ese desenlace y tratando de superar todas esas dificultades, está el Rácing que, como la alegre cigarra de la fábula, se pasó el invierno cantando y ahora tuvo que convertirse en humilde hormiguita e ir sacando provisión del ahorro de energías que tenía guardadas. Porque aunque algo sigue fallando en el equipo, algo importante como es el juego de conjunto; alma, amor propio, garra y afán de lucha, de esto va sobrado. Y esto es lo que nos brinda la oportunidad de verle ganar, aun en ocasiones como la de ayer y en la que el equipo que dirige Rafael Franco, tras un primer tiempo aceptable, hizo otro rematadamente malo, y que no lo aprovechó el Jerez, porque, a decir verdad, nuestro equipo se halla en estado de gracia. De otra forma, no se explica cómo falló Yanko dos ocasiones clarísimas.

Desde los primeros compases del juego, el Rácing ofreció una pelea brava y su dominio se empezó a traducir muy pronto en oportunidades de gol. Mientras tanto, el equipo visitante se dedicaba más a destruir que a construir. Cedió la iniciativa al Ferrol para controlarlo y quedar a la espera de tener la fortuna de aprvechar alguna que otra oportunidad de contrataque. De ahí que desde un principio cinco hombres —medios y defensas— adoptaran evidentes tareas defensivas. En posición de centrocampistas, los dos teóricos interiores, y en punta estaban permanentemente Yanko y Del Pozo. En conjunto, un equipo deseoso de buscar el triunfo en el juego de contraataque, lo que equivale a adoptar una posición defensiva.

Esta prudencia o autolimitación de los jugadores visitantes les hizo olvidar que existe un area contraria que pisar y una puerta que batir, pues, sacada la jugada del gol, apenas inquietaron a Santi.

Empezó ganando el Ferrol, al lograr un bonito tanto Unzueta, pero poco duró la alegría, pues dos minutos después el Jerez lograba el empate por mediación de Garrido. Pero el Racing no cesaba en su empeño de triunfo, pese a que ya no tenía aquel ambiente filarmónico inicial. Como dice el viejo refrán: "Para la cuesta arriba quiero mi mulo, que la cuesta abajo yo me la subo", y sin el más breve desfallecimiento, se llegó al minuto 36 y Castro, muy oportuno, puso el 2-1 definitivo en el tanteador.

La segunda parte, mejor no contarla. Agotado Arroyo, la figura más sobresaliente del equipo, el juego de los ferrolanos era de pirotecnia. No hubo orden ni concierto. El Jerez se dio cuenta de que el cuadro local iba al garete y el entrenador visitante ordenó la entrada inmediata de Rafa y Jiménez, por Garrido y Ramón. El equipo jerezano cambió de fisonomía. Empezó a presionar con mas decisión y eficacia, aunque sin alterar el marcador, porque ni Yanko ni los demás delanteros tenían nervio ni ganas de echar el resto. Aquel dominio, bien organizado por Del Pozo, se perdía por una lentitud exasperante y conformista de los demás compañeros de línea. Y mientras tanto, se seguían consumiendo los minutos. El Racing corría, no jugaba porque había perdido la brújula. Su futbol era para el limbo. Arroyo y Pepiño, en vez de dos motores, eran dos oscuros caballos de carga. Había una perfecta desconexión entre líneas y la delantera no recibía un balón claro. Sólo la defensa estaba firme en su sitio

Fue esta segunda parte fea y aburrida en cuanto a juego. No así por la angustia que se pasó ante lo incierto del resultado. El Racing había hecho todo lo que tenía que hacer en la primera parte, aunque esta vez, en honor a la verdad, digamos que cogió el triunfo por los pelos, ya que Yanko Daucik falló dos ocasiones claras de marcar y una de ellas, incomprensiblemente.

Destacaron por el Racing, Rivera, Carlos y Unzueta. Arroyo, excepcional en la primera parte. Por el Jerez, Del Pozo, Garrido y García.

Floja actuación del colegiado navarro Juango Ruiz.

Los equipos presentaron las siguientes alineaciones:

FERROL: Santi; Bastida, Arturo Carlos; Pepiño, Rivera; Castro, Arroyo, Goicoechea, P. Amado, Unzueta. A los 20 minutos de juego Goicoechea resultó lesionado y fue sustituído por Erviti.

JEREZ: García; Pepín, González Ravelo; Bailaro, Matías; Garrido, Domínguez, Yanko, Domán, Del Pozo. Ya queda dicho en el comentario que Garrido y Román fueron sustituídos por Rafa y Jiménez.

Partido bueno y competido en Balaídos, con victoria del Celta sobre el Burgos: 2-0

VIGO, 2.—Por dos goles a cero el Celta venció al Burgos, en partido de Liga del campeonato nacional de Primera División, disputado hoy en el estadio de Balaídos.

Tarde de sol y terreno de juego en magníficas condiciones. Más de media entrada.

El Burgos saltó al terreno de juego con brazaletes negros, en señal de duelo por el fallecimiento del padre de su entrenador Mariano Moreno.

El partido fue dirigido por el catalán Oliva.

Los equipos presentaron las siguientes alineaciones:

CELTA: Alarcia; Domínguez, Rivas, Hidalgo; Manolo, Fernández Amado; Lezcano, Juan, Sanromán, Castro y Jiménez. En el minuto 46 Almagro sustituyó a Castro.

BURGOS: Bilbao; Capón, Raúl, Astorga; Benegas, Ederra; Jaquet, Olalde, Aitor Aguirre, Requejo y Angelín. A los 25 minutos de la segunda parte Alcorta y Arraiz ssutituyeron a Jaquet y Angelín respectivamente.

El encuentro fue muy competido y ambos equipos lucharon con mucho entusiasmo a lo largo de los noventa minutos de juego.

En la primera parte, el Celta presionó y dominó más, pero en el segundo tiempo los burgaleses se lanzaron en búsqueda de un resultado positivo, que no pudieron alcanzar porque el cuadro vigués supo defenderse con acierto.

El Burgos demostró ser un bloque bien ordenado y su único fallo estuvo en la falta de profundidad de sus delanteros, que se vieron superados constantemente por la eficaz labor de los hombres de la defensa celtista.

A los 38 minutos de juego Domínguez se interna y pasa sobre Jiménez, quien centra al borde del área, entra Domínguez al remate, pero el balón rebotó en Raúl y se cuela al fondo de la meta burgalesa.

A los cuatro minutos de iniciarse la segunda parte Almagro, desde la posición teórica de extremo derecho, centra sobre Sanromán, que entra al remate, en evidente posición adelantada y bate por segunda vez al meta Bilbao.

Partido bueno en líneas generales y muy competido. El Celta acertó en la misión defensiva y supo profundizar con más acierto que su rival.

PRIMERA CATEGORIA REGIONAL

Victoria del Bergantiños sobre el Ordenes, 2-1, en un mal encuentro

MARCARON MALLO, CONDE Y DIEGUEZ

CARBALLO. — (De nuestro corresponsal, Gregorio Castro).

Con quince minutos de retraso sobre el horario anunciado, comienza este partido, que congregó en el Estadio Municipal gran cantidad de aficionados.

A las órdenes del colegiado coruñés, señor Iglesias Pena, auxiliado en las bandas por los señores Cruces y Quintas, del mismo colegio, los equipos presentaron las siguientes alineaciones:

BERGANTINOS: Diego; Ito, Gelucho, Morato; Pitico,. Moro; Conde, Novo, Diéguez, Vaqueiro, Ventureira. En la segunda parte, entraron Núñez y Moncho, en el sitio de Ventureira y Vaqueiro.

ORDENES: Santiago; Barreiro, Cheché, Barbeito; Cholas, Freire; José Luis, Camuel, Tonecho, Kubala, Mallo. En la segunda parte sale Kubala y entra Julio.

A los diez minutos de juego, el conjunto forastero se adelanta en el marcador por mediación de su extremo Mallo; a los 11 minutos empata el Bergantiños por mediación de Conde a pase de Diéguez. Sigue el dominio alterno, y a los 37 minutos Diéguez hace una jugada magistral, sortea a la defensa y de tiro suave y colocado marca el que había de ser el gol del triunfo.

En honor a la verdad, diremos que esta tarde hemos presenciado el peor partido jugado esta temporada en Carballo. El Bergantiños, a nuestro juicio, se dejó influir por el juego del Ordenes, y de ahí que nuestro conjunto no lograse un resultado más abultado.

Arbitro agredido por un entrenador, en Ciudad Real

CIUDAD REAL, 2.— El árbitro señor Martínez, del colegio cordobés, que dirigió el encuentro Manchego-Torrejón, celebrado hoy, resultó agredido dos veces por el entrenador local, señor Arrieta, cuando el colegiado le ordenó que abandonara el banquillo, al parecer porque momentos antes se había metido con un juez de línea.

A consecuencia del incidente, el encuentro fue suspendido unos minutos. Concluyó el partido con el triunfo del Torrejón por tres tantos a uno.—(ALFIL).

EL PROXIMO DIA 5, ENTREGA A FAGOR DEL PREMIO INTERNACIONAL A LA EXPORTACION

El acontecimiento que ha supuesto la concesión a la empresa ULGOR, FAGOR INTERNACIONAL del "Premio de Promoción Internacional", referente a la exportación en materia de aparatos electrodomésticos, por parte del prestigioso Instituto Internacional de Promoción y Prestigio, de Ginebra, va a tener un digno epílogo en el acto de entrega del mismo.

Efectivamente, la ceremonia tendrá lugar en Madrid el próximo miércoles, día 5, en el Palacio de Congresos y Exposiciones del Ministerio de Información y Turismo. De su importancia y real significación, que trasciende el ámbito de la propia empresa FAGOR, objeto de tan alta distinción, por cuanto apunta el excelente nivel de calidad vanguardista que ha logrado la industria nacional de aparatos electrodomésticos, se han hecho eco nuestras más altas autoridades. Y así, el acto se celebrará bajo la presidencia del Ministro de Industria, don José María López de Letona. Asimismo se hallarán presentes nutridas representaciones de clientes que FAGOR posee en los más de 40 países de 4 continentes, a los que exporta sus productos.

Un espléndido homenaje, en resumidas cuentas, con toda la proyección que merece la trayectoria brillante y única de FAGOR.

Dr. GUZMAN
REANUDA LA CONSULTA
FERNANDEZ LATORRE, 64

Malde Arbones
Joyeros
GRAN SURTIDO EN TROFEOS DEPORTIVOS
LOS MEJORES PRECIOS
Rúa Nueva, 3 y 5.- La Coruña.

PARTIDOS PARA LA PROXIMA JORNADA DE LIGA

PRIMERA DIVISION
R. Madrid - Las Palmas.
Español - Gijón.
R. Sociedad - At. Madrid.
Málaga - Betis.
Córdoba - Celta.
Burgos - Sabadell.
Sevilla - At. Bilbao.
Deportivo - Valencia.
Granada - Barcelona.

SEGUNDA DIVISION
Tenerife - R. Vallecano.
Oviedo - Mallorca.
Elche - Leonesa.
Santander - Cádiz.
Castellón - Valladolid.
Pontevedra - Logroñés.
Zaragoza - Villarreal.
Jerez - Hércules.
Mestalla - Ferrol.
San Andrés - Langreo.

TERCERA DIVISION
Lugo - Basconia.
Ensidesa - Fabril.
Júpiter - Torrelavega.
Bilbao At. - Astillero.
Baracaldo - Lemos.
Caudal - Turón.
Orense - Sestao.
Ponferradina - Villosa.
Compostela - Mirandés.
Candás - Avilés.

2009 Ministerio de Cultura

Los empates del Córdoba en el campo del Betis y del Sevilla en Sabadell, sorpresas en la "cola"

Nuevo empate del Málaga en campo ajeno, esta vez frente al Atlético de Madrid

APURADA VICTORIA DEL VALENCIA SOBRE EL GRANADA

VALENCIA, 2
GRANADA, 1 (1-1)

VALENCIA, 2.—En líneas generales ha sido un encuentro francamente de escasa calidad y de gran aburrimiento y si hay que salvar algo de la quema, tendremos que indultar a los tres goles, que han sido muy bonitos y el juego desarrollado por el Granada en el primer tiempo.

El equipo valenciano no acertó en la maniobra precisa para cortar el juego brillante granadinista de pases justos, siempre al pie, que durante veinte o veinticinco minutos llevaron a los merengues por la senda de la amargura, hasta el punto de sonar en las gradas las consiguientes muestras de disgusto.

La disposición valencianista no agradó a la concurrencia, menos numerosa que otras veces, pues en el día de Pascua, la gente prefiere marcharse al campo a bailar la "Tarara" y comerse las merienda conocida con el nombre de "Mona de Pascua".

Quizá los jugadores locales estuvieran pensando en lo bien que lo iban a pasar una vez concluido el partido, cumpliendo con la vieja tradición valenciana y sus mentes estaban alejadas un tanto de lo que estaba sucediendo en el campo.

Lo cierto es que el Granada jugó mejor en el centro del campo y hasta bien entrado el primer periodo, los únicos momentos de peligro fueron creados por los chicos de Josefito y sólo anotamos un gran tiro de Aníbal en golpe indirecto que tocó Valdez y que respondió Iscoa con un gran desvío a córner.

Esto fue a los veinticinco minutos, y a partir de este momento se advirtió la recuperación valencianista que dominó territorialmente al Granada, pero sin acertar en la entrega, sobre todo en los metros finales, principalmente por la deficiente colocación de Quino y Sergio en lugares poco comunes a su función habitual, pues Quino se empeñó en jugar en el extremo del ataque y Sergio en la posición de medio volante.

A los cuarenta y dos minutos marcó el Granada el primer gol de la tarde, conseguido por Porta al rematar de cabeza un centro desde la izquierda. El balón pegó en el travesaño y se coló en la red.

Cuando estaba a punto de cumplirse el tiempo reglamentario, se produjo un barullo ante el portal de Izcoa y Forment logró el gol del empate.

Tras el descanso, sin cambios en ninguno de los dos equipos y cuando apenas había transcurrido el primer minuto, Paquito adelantó el balón a Valdez que burló la vigilancia del defensa De la Cruz y sobre la marcha largó un buen disparo con la izquierda, leojs del alcance de Izcoa, suponiendo el gol de la victoria.

Hasta el final del encuentro se jugó con excesiva lentitud, aunque con cierto dominio valencianista que se tradujo en un buen montón de saques de esquina, que no fueron aprovechados por el Valencia.

La única sustitución del encuentro se realizó a los diecinueve minutos, y fue Garre el que salió en lugar de Barrios.

Se pitó al Granada al salir al terreno de juego, recordando el partido de la primera vuelta en Los Cármenes, pero en honor a la verdad hay que decir que en el transcurso del encuentro hubo exquisita corrección por ambos bandos.

Arbitró el aragonés Martín Alvarez, calificando su actuación de excelente.

Alineaciones:

GRANADA: Izcoa; De la Cruz, Barrenechea, Palito; Jaén, Fernández; Porta, Chirri, Barrios (Garre), Manolín y Vicente.

VALENCIA: Meléndez; Sol, Aníbal, Martínez; Antón, Lico; Paquito, Sergio, Quino, Forment y Valdez.

Asistió al partido en calidad de delegado federativo, solicitado por el Granada, el señor De la Mata, el cual se habrá llevado una agradable impresión por la corrección de los protagonistas, aunque se habrá aburrido ante el juego de escasa calidad desarrollado por ambos onces.—(ALFIL).

AT. DE MADRID, 0
MALAGA, 0

MADRID, 2.—El Club Deportivo Málaga ha obtenido su catorceavo empate en el actual torneo de Liga, al igualar sin goles con el Atlético de Madrid en el terreno de juego de éste, estadio Vicente Calderón.

Arbitró el colegiado aragonés, Canera.

AT. DE MADRID: Rodri; Melo, Jayo, Calleja; Adelardo, Iglesias; Ufarte, Luis, Gárate, Irureta, Alberto. A los 27 minutos de la primera parte, Alberto, lesionado, dejó su puesto a Becerra. A los 29 minutos del segundo tiempo, Irureta dejó el suyo a Salcedo.

C. D. MALAGA: Deusto; Montero, Arias, Monreal; Viberti, Macías; Alvarez, Conejo, Martínez, Migueli, Roldán. Goicoechea y Benítez, sustituyeron a Deusto y Viberti, a los 31 y 32 minutos, respectivamente, de la parte complementaria.

Mal partido el de esta tarde en el estadio Vicente Calderón, donde el resultado debió ser favorable al Atlético de Madrid, que jugó más, dominó más y tiró a puerta, aunque el balón no quiso entrar.

El equipo malagueño vino a defenderse. Para ello bajó a Martínez sobre Luis, mientras que Viberti estaba suelto. Y creó en el medio del campo una muralla en la que se estrelló el equipo madrileño, sin juego y sin ideas, que llevó casi siempre todas sus acciones por el centro del campo, donde Gárate no pudo romper nunca el severo y estrecho marcaje de Macías.

El juego, durante las dos partes, se desarrolló en el tereno malaguista, donde Arias, junto con Conejo y Migueli, eran un valladar difícil de superar. El equipo malagueño tuvo una clara ocasión a los 28 minutos de la primera parte, pero Roldán, sólo ante Rodri, echó la pelota fuera. El Atlético, en esta parte, dominó, pero remató poco ap uerta y cuando lo hizo se encontró a un Deusto muy seguro, que fue otra de las figuras del once andaluz.

En la segunda parte se intensificó el dominio madrileño. Y hubo más disparos, pero los delanteros madrileños fallaron en unas ocasiones y en otras Deusto, antes de lesionarse realizó buenas intercenciones. Becerra tuvo su gran oportunidad a los 32 minutos de esta parte, en una penetración de Salcedo, que centró atrasado, para el extremo atlético, a puerta vacía, tirar fuera.

Ufarte creó mucho peligro, pero le falló al Atlético el medio del campo, de manera especial Luis y Adelardo, muy marcados por Martínez y Migueli.

Mal partido, con un Atlético sin juego y un Málaga, que renunció al ataque. Deusto, Arias, Marynes, Migueli y Conejo, fueron lo mejor del Málaga, mientras que Ufarte, algunas cosas de Gárate y Melo, merecen destacarse en el Atlético.—(ALFIL).

BETIS, 0
CORDOBA, 0

SEVILLA, 2.—Con empate a cero goles ha finalizado el partido Real Betis-Córdoba, correspondiente a la primera división, disputado esta tarde en el "Benito Villamarín".

Tarde calurosa y buena entrada en los graderíos, sin llegar al lleno. Podía apreciarse la presencia de numerosos aficionados cordobeses. Terreno de juego en magníficas condiciones.

REAL BETIS: Campos; Bizcocho, Telechía, Bioca; Frigols, Irizar; Macario, González, López, Rogelio, Benítez. A los 20 minutos del segundo tiempo Casasas sustituyó a Biosca y a los 30 salió Orife para reemplazar a Irizar.

CORDOBA: Molina; López, Rodri, Cepas; Varó, Alarcón; Escalante, Fermín, Cruz Carrascosa, Cuesta, Garrido. A los 15 minutos del segundo tiempo, Tejada sustituyó a Cruz Carrascosa.

Arbitró el colegiado señor Franco Martínez. Fuy muy protestado. Dejó sin sancionar dos claros penalties, uno hecho a Macario en el primer tiempo al ser derribado dentro del área, el otro al cordobesista Tejada en la continuación, que fue agarrado en el área local.

Planteó el Córdoba el partido a la defensiva, con dos líneas de contención, una en la que se integraban Alvarez, y Cuesta flanqueando a Fermín, y cinco hombres atrás, López, Aro, Alarcón, Rodri y Cepas. Con ello el equipo cordobesista tejió una tupida malla defensiva que rara vez quedó desbordada por completo, respaldados por un meta, Molina, en tarde de aciertos.

El Betis no jugó con el aire que venía haciéndolo últimamente. Jugó excesivamente por el centro, y aunque dominó territorialmente, en parte por el repliegue de sus rivales, se produjo el mando con embarullamiento. No obstante, tuvo ocasiones clarísimas para haber resuelto el partido, como dos remates de González y Macario que fueron devueltos por los postes, y ocasiones magníficas que en solitario desaprovecharon Biosca, Orife y Macario, éste, solo ante Molina, en el minuto último de partido.

No aspiraba el Córdoba a un mejor resultado, a juzgar por su sistema de juego y por los escasos efectivos de que dispuso para el ataque, por lo que en este aspecto quedó casi inédito y sólo cuando se adelantaba Fermín, creó algún peligro.

El reparto de puntos premia el tesón y la magnífica defensa que hizo el Córdoba de su marco.

Destacaron por el Betis Bizcocho, Irizar, López y González, y por el Córdoba, Molina, Rodri, Alarcón, Cepas, Fermín y Cuesta.—(ALFIL).

GIJON, 1
R. SOCIEDAD, 0 (0-0)

GIJON, 2.— Por un gol a cero, tanto conseguido a tres minutos del final, el Sporting de Gijón ha vencido a la Real Sociedad, en partido de futbol celebrado esta noche en el campo del Molinón.

El partido ha sido televisado en directo por TV. Española, pese a lo cual El Molinón registró una buena entrada.

Dirigió el partido el colegiado, señor Carreño, que tuvo una acertada actuación y que alineó así a los equipos:

GIJON: Castro; Echevarría, Alonso, Fabián; Puente, Pascual; Megido, Ciriaco, Fanjul, Valdés y Churruca.

Paquito y Herrero II reemplazaron a Puente y Churruca, respectivamente, a los 16 minutos de la segunda parte.

REAL SOCIEDAD: Esnaola; Gorriti, Martín, Soroa; Gaztelu, Lema; Urreisti, Corcuera, Ansola, Arzac y Boronat.

Oyarzábal sustituyó a Arcaz al comenzar el segundo tiempo.

Gol: El solitario tanto del encuentro fue conseguido a los 87 minutos de juego, por mediación de Paquito, quien, tras parar la pelota que llevaba de la derecha, disparó a la media vuelta lejos del alcance de Esnaola.

Partido resuelto a última hora por el Gijón, que fue el equipo que creó las únicas situaciones peligrosas del partido. Dominó mucho el Gijón, más en la segunda que en la primera parte, pero sus delanteros no estuvieron acertados a la hora del remate, especialmente Fanjul, que desaprovechó tres claras oportunidades (dos en la primera y una en la segunda), por lo que, pese al dominio que ejercía, transcurrían los minutos sin que se alterara el cero a cero inicial.

Le salvó al Gijón que sus jugadores no se desanimaron nunca y, pese a que faltaban ya pocos minutos, seguían insistiendo una y otra vez y se acercaban con peligro a la meta defendida por Esnaola, que tenía ante sí una barrera defensiva muy firme, que deshacía todas las tentativas.

Los dos equipos han jugado con fuerza, garra y ganas, aunque la calidad no ha sido demasiada. Uno, el Gijón, en el aspecto ofensivo, y el otro, la Real Sociedad solo en el defensivo pues los donostiarras pocas veces o ninguna inquietaron a Castro, meta gijonés, que solo tuvo que actuar en un par de oportunidades sin compromiso.—(ALFIL).

SABADELL, 0
SEVILLA, 0

SABADELL (BARCELONA), 2.—El Sabadell y el Sevilla, han empatado a cero goles en partido jugado esta tarde en la "Nova Creu Alta", que se caracterizó por la ineficacia de ambas delanteras.

A las órdenes del colegiado señor Rigo, los equipos formaron de la siguiente manera:

SABADELL: Martínez; Franch, Piñel, Martín; Marañón, Montesinos; Cristo, Genaro, Zaldúa, Romero y Quilez.

A los 12 minutos del segundo tiempo, Castellanos sustituyó a Piñeu, por lesión, debutndo así en Primera División. Siete minutos después, salió Viral reemplazando a Marañón, algo tocado.

SEVILLA: Rodri; Toni, Pazos, Hita; Costas, Ramoni; Lora, J. Antonio, De Diego, Berruezo y Manolín Bueno.

Al iniciarse la segunda parte Garzón sustituyó a Ramoni.

Pese a mejorar en su rendimiento con respecto a anteriores actuaciones, el Sabadell no ha podido batir al Sevilla, equipo que ha venido a hacer su partido, acompañándole bastante el factor suerte, especialmente en el primer tiempo, en que el Sabadell tuvo bastantes ocasiones de madcar.

La primera ocasión se produjo a los 9 minutos en jugada individual de Cristo, driblando a tres adversarios, pero el tiro final dió en el poste y salió fuera. A los 13 minutos, un centro de Quílez fue rematado por Romero de cabeza, e Hita sacó el balón de la misma línea de gol. A los 19, un tiro de Cristo, tras driblar al portero, lo repelió también el madero.

Hasta los 38 minutos, no se produjo el primer saque de esquina favorable al Sevilla, lo que da idea del dominio local. El Sevilla reaccionó y tuvo su ocasión a los 45 minutos del primer periodo, en que De Diego estrelló un balón en la cruz derecha del marco de Martínez.

En el segundo período el juego fue más equilibrado, aunque la iniciativa correspondió siempre al Sabadell, pero sin suerte ni acierto en el remate. Por su parte, el Sevilla, que venía a conseguir un empate como mínimo, se salió fácilmente con su propósito.

Destacaron por el Sabadell, Franch, Cristo, Zaldúa y Romero. Por el Sevilla, Rodri, Pazos, Lora y De Diego.—(ALFIL).

LAS PALMAS, 1
ESPAÑOL, 0 (0-0)

LAS PALMAS DE GRAN CANARIA, 2.—Por un tanto a cero ha derrotado esta noche la Unión Deportiva de Las Palmas al Español de Barcelona, en partido de Primera División jugado en el Estadio insular.

Arbitró el colegiado Medina Iglesias, asturiano, que estuvo bien. En la segunda parte mostró la tarjeta blanca a Marfil, por pérdida deliberada de tiempo.

Alineaciones:

U. D. LAS PALMAS: Betancort; Martín Tonono, Hernández; Niz, Castellanos; León (Estévez), Gilberto II, Soto, Germán, Gilberto I.

ESPAÑOL: Borja; Ramos, Glaría, Ochoa; Carbonell, Marfil; Pepín, Solsona, Amiano, Lamata (Amas), José María.

El gol de la victoria local subió al marcador a los 27 minutos de la segunda parte. Un centro de Hernández origina una melee ante el marco españolista que resuelve Germán de un tiro colocado.

Mal partido el jugado entre españolistas y canarios. El conjunto local fue en realidad el mejor sobre el terreno, o al menos el que mostró mayor profundidad en su línea de ataque. En la segunda parte acabó imponiéndose por completo a un Español falto en absoluto de mordiente en su delantera.

El Español se defendió no obstante muy bien, marcando sus defensas de cerca a los hombres más peligrosos de la vanguardia local. En sus filas se destacó la labor del debutante Borja, que realizó paradas a tiros que llevaban el sello de gol, librando a su equipo de una derrota más abultada. Con él, fueron los mejores en el Español Glaría y Marfil.

En Las Palmas, los más distinguidos fueron Martín y Hernández.—(ALFIL).

ALBERTO P. FERNANDEZ BENCE
— MEDICO ODONTOLOGO —
Avda. de Finisterre, s/n. 2.º (Al lado del n.º 161)
REANUDA SU CONSULTA

Yo... ya comparé
y... Castellana
elegí

CONCURSO DE ANIS CASTELLANA

En el sorteo celebrado el pasado domingo, día 26 de marzo, por RADIO MADRID en el programa "CARRUSEL DEPORTIVO", los números de etiquetas de botellas con derecho a premio para

90 RELOJES BUSIAN

CABALLERO O SEÑORA GARANTIZADOS, han sido
23.065 -. 33.065 y 53.065
y todos los terminados en dichas cinco cifras
VALEDEROS HASTA EL PROXIMO SABADO, INCLUSIVE

ANIS CASTELLANA, el anís de España

El amor alcanzará para todos.

Estamos trabajando tres turnos.

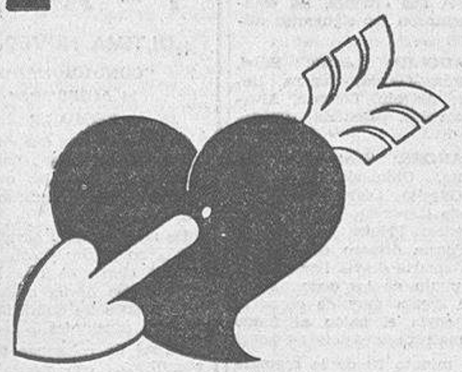

Papeles Pintados
SHARK
Amor a primera vista

FUTBOL MODESTO

En la Capital, ¡31! goles en siete partidos

Goleada del Victoria sobre el Oza: 6-0

Sigue imbatido el Portazgo en las Mariñas: 6-1 venció en Sigrás

RESULTADOS

Primera División Capital

Español, 2; Torre, 0.
Imperator, 4; Castros, 1.
Victoria, 6; Oza Juvenil, 0.
Vioño, 1; Silva, 0.

Segunda División

Sp. Ciudad, 3; Liceo Monelos, 4.
Maravillas, 2; Marte, 5.
Dep. Ciudad, 2; Sin Querer, 1.

Primera División Mariñas

Sigrás, 1; Portazgo, 6.
Brigántium, 3; Sada, 0.
Hércules, 3; Cabral, 2.
Cambre, 0; Dep. Juvenil, 2.
Sueiro, 2; Mariño Mera, 2.
Olímpico, 1; Dep. Obrero, 1.

COMENTARIO

El buen tiempo reinante hizo que numerosos aficionados presenciarán los encuentros de la jornada de ayer, que resultaron muy entretenidos, en especial por la abundancia de goles que se produjeron en la mayoría de los partidos.

Lo más destacado corresponde al Victoria, que triunfó de forma clara sobre los de Monelos, si bien el Oza Juvenil lleva unos encuentros últimos muy bajo de moral y juego.

Los dos primeros clasificados descansaban en esta jornada, siendo el Imperator el que consiguió (después del Victoria) el triunfo más holgado. Y es de destacar la gran regularidad que llevan los "rojillos" por el presente campeonato.

En Meicende, emoción y gran lucha, donde el Vioño superó por la mínima a un correoso Silva, mientras el Español se deshacía un poco más fácilmente del Torre en partido jugado el sábado, con buen juego por parte de ambos conjuntos, pero de mayor mordiente y peligrosidad por parte de los vencedores.

En segunda división y dentro de la gran lucha que sostienen varios equipos por los primeros puestos, un encuentro acaparaba el interés de los aficionados, pues se enfrentaban dos "gallitos" que últimamente se encontraban muy fuertes y con juego. Siendo al final los de la Ciudad Vieja quienes, después de un competido encuentro, se impusieron a los de San Roque, por dos goles a uno. Con este triunfo el Deportivo Ciudad se sitúa en inmejorables condiciones a la par que frenan la buena marcha que llevaba el Sin Querer.

El Sporting Ciudad (al revés que su rival de barrio) después de un buen comienzo bajó mucho en su juego y ante el Liceo perdió justamente en un encuentro de muchos goles, donde los de Monelos lograron su primer triunfo del torneo, aunque la verdad es que ya la semana pasada avisaron de su peligrosidad con el empate ante el Unión Sportiva.

El Marte fue otro de los vencedores claros, ante un Maravillas que no acaba de centrarse, mientras los "marcianos" siguen su caminar en busca de las plazas de ascenso.

Las Mariñas

Solamente la derrota del Cambre ante el Juvenil de Almeiras entra de lleno en el capítulo de las sorpresas, mientras el Portazgo continúa su firme marcha en busca de revalidar el título.

Sómprende también un poco lo abultado del triunfo del Brigántium sobre el Sada, aunque no la victoria de los de Betanzos que se recuperaron grandemente de su flojo comienzo.

El Carral, pese al gran entusiasmo desplegado en San Pedro, no pudo puntuar ante el Hércules, si olen le puso el triunfo difícil a los propietarios del terreno.

Competido partido entre el Sueiro y el Marino de Mera, con reparto de puntos que perjudica notoriamente al Sueiro, mientras el Obrero también lograba igualar en su salida a Vilaboa, si bien este resultado entra de lleno en la normalidad, ya que los de Oleiros se encuentran muy fuertes. — M.

GRATIS COMPLETAMENTE

Cualquiera que sea su edad, profesión y lugar de residencia. Indique por favor con una ☒ sus aspiraciones físicas. Será ampliamente informado recibiendo totalmente GRATIS una documentada e ilustrada REVISTA demostrativa.

Desea.. ☐ Crecer ☐ Anchas espaldas ☐ Hombros robustos ☐ Torax bien formado ☐ Piernas resistentes ☐ Cintura y vientre proporcionados ☐ Engordar ☐ Adelgazar ☐ Mejoramiento físico general ☐ Preparación física deportiva ☐ Desarrollo muscular en general

SU PROBLEMA TIENE SOLUCION, SOMOS UN CENTRO ESPECIALIZADO DE HACE AÑOS. ¡INFORMESE HOY MISMO!

Asesor médico: Dr. E. R. Jover 2018

Centro autor. Minist. Educ. Ciencia -100- C.S. 27 c

SOLICITE REVISTA DEMOSTRATIVA TOTALMENTE GRATIS

y adornia para Vd., Señora o Señorita, en su casa y en breves semanas, nuestros Cursos Femeninos diana que embellecerán su figura

Enviando este CUPON OBSEQUIO recibirá una Revista Deportiva e Informativa GRATIS. Escriba desde cualquier lugar de España.

Nombre .....
Calle .....
Ciudad .....
Provincia .....

SANSON INSTITUT - Apartado 22 - Barcelona

2009 Ministerio de Cultura

El Pontevedra perdió claramente ante un Villarreal en plena recuperación: 3-0

Los granates se habían defendido muy bien hasta que encajaron el primer gol

AMBOS CUADROS OFRECIERON UN BUEN ENCUENTRO

VILLARRREAL (CASTELLON), 2.—Por tres goles a cero ha vencido el Villarreal al Pontevedra, en partido de futbol de segunda división.

Arbitro: López Montenegro, del Colegio Castellano, bien.

Alineaciones:

VILLARREAL: Javi; Chufi, Folch, Pascual; Eusebio (Erviti), Planés; Casco, Iznata, Jorge, Flores, Burguete (Diego).

PONTEVEDRA: Ardao; Hachero, Antonio, Clemente; Danel, Bea; Rubial (Masferrer), Pataco, Carballeda, Plaza (Geñupi), Huerta.

Goles:

El primero se marcó a los 26 minutos del primer tiempo, obra de Jorge. Nueve minutos después, Burguete, tras recibir un pase de Iznata, que burló la salida del meta contrario, anotándose el segundo, y a los 52 minutos, Flores, en jugada muy similar a la anterior, también a pase de Iznata, remató el 3-0.

El cuadro villarrealista ha confirmado hoy la recuperación que se viene advirtiendo en él desde hace algunos partidos.

Tiempo casi caluroso, que acusaron en particular los visitantes.

Mientras no funcionó el marcador, dio sensación de un buen equipo, fuerte y jugador, que se desdoblaba con agilidad, pero a partir del primer tanto perdió los papeles y el Villarreal, que hasta entonces procuraba cerrarse bien atrás e intentaba el contraataque a base de rápidos avances por las alas, pasó ya definitivamente a la ofensiva, alcanzando la clara victoria que registró al final el tanteador.

En definitiva, un magnífico encuentro, en el que el Villarreal pasó de dominado a dominador

El triunfo del Oviedo en León lo sitúa como claro líder de la Segunda División

Nueva derrota del Castellón, vencido esta vez por el recuperado Logroñés

LOGROÑES
CASTELLON 2-0 (0-0)

LOGROÑO, 2.—El Club Deportivo Logroñés ha vencido por dos a cero al Castellón en partido disputado esta tarde en Las Gaunas. El primer tiempo terminó cero a cero, marcándose los goles en el minuto 13 del segundo por Torrens, al rematar en plancha una falta sacada por Corcuera desde atrás; y en el 21 al batir Ciaurriz de cerca a Araquistain, al recoger una cesión de Echegoyen con la defensa castellonense desbordada.

Buena entrada en los graderíos, con espléndido tiempo y estado del terreno en buenas condiciones:

CASTELLON: Araquistain; Echarri, Cela, Babiloni; Oscar, Cayuela; Planas, Planelles, Clarés, Leandro, Félix. En el minuto 33 del segundo tiempo, Plaza sustituye a Planas.

LOGROÑES: García Fernández; Corcuera, Torrens, Avila; Marín, Ferrero; Guesalaga, Mellado, Michelena, Berasategui, Echegoyen. En el segundo tiempo salió Ciarriz por Mellado, y en el 29, Luis por Ferrero, que debutaba en las filas del Logroñés.

El partido fue dirigido por López Cuadrado, colegiado catalán, que tuvo buena actuación.

El Logroñés ha dominado plenamente al Castellón en un segundo tiempo lleno de fuerza y coraje y con minutos de espléndido juego, después de una primera parte en la que el equipo levantino había dominado el centro del acmpo, en una gran labor de Planelles, pero sin lograr desbordar en sus contraataques la cobertura riojana. El Castellón, tras el primer gol, se hundió, hasta terminar siendo un equipo roto ante un contrario que se crecía minuto a minuto, con jugadas que pudieron ampliar el marcador.

Por el Logroñés destacaron Michelena, Ciaurriz y toda la defensa, y por el Castellón, Planelles, en el primer tiempo; Clarés, por su codicia, y Araquistain, con magníficas intervenciones. — (ALFIL).

CADIZ - ELCHE, 3-1 (2-0)

CADIZ, 2.—Por tres goles a uno ha vencido el Cádiz al Elche en partido disputado esta tarde correspondiente a la segunda división.

ELCHE: Mora; Poyoyo, González, Canós; Talón, Llompart; Alvaro, Silvio, Sitja (Hernández), Romea (Montero), Melenchón.

CADIZ: Paco; Puig, Aguilera, Severino; Herrero, Andrés; Lara, Garrido II (Juanito), Machicha, Acedo (Villalba), Baena.

Arbitró el señor Sánchez Arminio, del Colegio Cántabro.

1-0.—Minuto 38. Saque de banda de Lara que Juanito lanza sobre puerta con mucho efecto y Llompart, al intentar despejarlo, lo introduce en su meta .

2-0.—Minuto 43. Centro de Lara que Baena remata de cabeza ganándole la acción a Llompart y Mora. El balón cuando entraba es despejado por González, pero ya había traspasado claramente la raya de gol, señalando el árbitro el centro del campo.

2-1.—Minuto dos de la segunda parte. Falta que saca Romea a media altura para que Melenchón, de cabeza, lo clave en la red.

3-1.—Minuto 31. Falta lanzada por Severino y Villalba limpiamente, de cabeza, consigue el tercer gol .

Ha sido un partido entretenido y bien jugado por ambos bandos, donde sus delanteros se han empleado a fondo, ofreciendo buenas e interesantes jugadas.

En cambio se han prodigado mucho los fallos defensivos, cosa que no siempre fueron aprovechados. El resultado se puede considerar justo, dado lo acontecido en el partido, ya que toda la primera mitad ha sido de dominio gaditano con bastantes ocasiones de gol, aunque en la segunda parte se nivelara mucho ante el acoso del Elche.

Destacaron por los ilicitanos Llompart, Romea y Melenchón. Por el Cádiz, Aguilera, Lara y Herrero.—(ALFIL).

LANGREO - MESTALLA, 4-0 (1-0)

SAMA DE LANGREO (Oviedo), 2.—El Unión Popular de Langreo, en el transcurso de uno de sus peores partidos de esta temporada en "Ganzábal", venció por cuatro goles a cero al Mestalla, correspondiente a la Segunda División. El triunfo local se debió más a errores del equipo contrario que a méritos propios. Al final, el Langreo presentaba un mejor estado, por su forma física, mientras que el Mestalla adolecía del esfuerzo realizado, sobre todo en los quince primeros minutos de la segunda parte, en que dominó ampliamente, aunque sin resultado favorable en el marcador.

Arbitró el colegiado guipuzcoano señor Barragán.

Alineaciones:

MESTALLA: Balaguer; Badal, Sanchis, Totó; Andrés, Aquilino; Caro (Martínez), Víctor, Paquito II (Agustín), Vega y Cayetano.

LANGREO: Giráldez; Braga, Casimiro, Prieto; Fidalgo (Lozano), Moreno; Secades, Crespo, Paco, Pachín y Del Alamo (Fernández).

Los goles se produjeron en el minuto 34 del primer tiempo, al recoger Pachín un centro de la izquierda y batir desde cerca y por raso a Balaguer; a los 25 del segundo tiempo, al ejecutar Crespo una falta, directamente a gol; a los 35 minutos, Secades recibe un pase de Moreno en profundidad y muy hábilmente bate de cerca a Balaguer, con un tiro pegado al poste, y a los 30 minutos, Paco aprovecha una indecisión de la defensa visitante y de fuerte tiro pone el 4-0 definitivo en el marcador.

Un mal encuentro en líneas generales, aún a pesar de los cuatro goles que refleja el marcador.—ALFIL.

TENERIFE
SAN ANDRES, 4-1 (0-1)

SANTA CRUZ DE TENERIFE, 2. — Arbitró flojó con perjuicio para los dos bandos, el colegiado del Oeste, Santos López.

Alineaciones:

TENERIFE.—Domingo; Lesmes, Molina, Pepito; Roberto (Mauro), Sambias; Medina, Bergara, José Juan, Cabrera, Nolitt.

SAN ANDRES.—Hernández; Mur, Domenech, Laredo; Borrás, Tovar (Giral); Figuerola, Vidal, Feliú, Martín, Puigvineta (García).

Pasados los cuarenta y cinco minutos del primer tiempo, Martín marcó para el San Andrés al rematar un perfecto centro de Vidal. Al minuto de iniciarse la segunda parte, Medina consiguió el empate a un tanto. A los catorce, en un barullo junto al marco de Hernández Mauro consiguió el desempate. A los 27, Vergara, al lanzar desde el área un golpe franco batió a Hernández, entrando el balón por la escuadra. José Juan, cuando se cumplía el minuto 46, tras driblar a varios defensores, de un tiro cruzado por la izquierda, lograba el cuarto tanto.

Los primeros cuarenta y cinco minutos carecieron de calidad y los disparos a puerta fueron muy escasos.

En la seguida el Tenerife se impuso claramente.—ALFIL.

LEONESA-OVIEDO, 1-3 (1-1)

LEON, 2.—La Cultural Leonesa perdió hoy en su propio terreno, frente al actual líder de la segunda división, el Real Oviedo, por el tanteo de uno a tres. La primera parte finalizó con empate a un gol.

Arbitró el partido el señor Lamo, del Colegio Castellano, que estuvo bien y alineó así a los dos equipos:

LEONESA: Bernardo; Godoy, Maño, Herminio; Millán, Roldán; Ovalle (Diego), Villafáñez, Marianín, Larrauri (Cobos), Zuazaga.

REAL OVIEDO: Lombardía; Carrete, Tensi, Juan Manuel; Iriarte, Yosu (Bravo); Javier, Prieto (Vicente), Galán, Nico, Uría.

Goles: A los 23 minutos del primer tiempo la Leonesa se apunto su único gol. Larrauri centra, recoge la pelota Villafáñez, que se interna para ceder a Marianín, que tira fuerte y raso y bate al meta ovetense. A los 30 minutos Galán remata una combinación de toda la delantera ovetense y consigue el gol del empate. A los tres minutos de la continuación, el mismo Galán aprovecha un fallo de la defensa local y obtiene el segundo tanto visitante. A los 36 minutos, una falta sacada cerca del área por Uría se cuela en la red leonesa, pese al esfuerzo de Bernardo.

Partido muy interesante y de la máxima rivalidad regional. Lleno hasta la bandera con muchísimos seguidores asturianos que vinieron a León aprovechando el día de sol, con mucho calor.—(ALFIL).

VALLADOLID - SANTANDER, 2-0 (1-0)

VALLADOLID, 2.—El Real Valladolid ha derrotado por dos goles a cero al Real Santander en encuentro disputado hoy en esta ciudad, correspondiente al Campeonato de Liga de la Segunda División de Fútbol.

El primer tiempo finalizó con el resultado de uno a cero.

Arbitro: Dirigió el encuentro el colegiado catalán, señor Crespo Aurre, que tuvo una aceptable actuación. A sus órdenes, los equipos presentaron las siguientes alineaciones:

VALLADOLID: Llacer; Salvi, Docal, Pérez-Garda; Segura, Berriozábal; Astraín, Lorenzo, Alvarez, Lizarralde, Endériz (Cardeñosa).

SANTANDER: Santamaría; De la Fuente, Chinchón, Espildora; Santi (García), Díaz; Sebas, Varela, Tasio (Linares), Portu, Barba.

Los goles: Primer minutos de juego. Fuerte disparo de Lorenzo que Santamaría desvía ligeramente con la punta de los dedos. Alvarez, que seguía muy de cerca la jugada, envía el balón al fondo de las mallas.

En el minuto 20 de la segunda mitad, Endériz marcó el segundo tanto al transformar un penalty con que había sido castigada la defensa visitante.

Encuentro de claro dominio vallisoletano que supo jugar contra el cerrojo presentado en el estadio de Zorrilla por los santanderinos, que dieron la impresión de querer evitar, a toda costa, una fuerte goleada. El Santander no respondió a la expectación que el encuentro había levantado en los precedentes días y que motivó una excelente entrada.—(ALFIL).

HERCULES-ZARAGOZA, 1-1 (1-0)

ALICANTE, 2. — Con empate a un gol ha finalizado el partido Hércules-Zaragoza, disputado esta noche en el campo de la Viña, correspondiente a la Segunda División de la Liga.

Dirigió el encuentro el colegiado señor Molina Segovia, que tuvo una mala actuación. Falló en muchos momentos e interpretó mal la ley de la ventaja.

Los equipos formaron así:

HERCULES: Humberto; Cano, Santamaría (Ricardo), Pachón; Lalo, Rivera; Alfonso, Sarrachini, Marcos, Andreu y Pardo (Baena).

ZARAGOZA: Vilanova; Rico, Violeta, Vallejo; Igartua, Molinos; García Castany (Lacruz), Planas, Galdos (Duñabeitia), Costa y Lerós.

Marcó el primer lugar el equipo local, por mediación de Alfonso, que, en el minuto 26 cabeceó impecablemente un golpe franco sacado por Pachón.

El empate llegó en el minuto ocho de la continuación, al tirar cruzado, Luis Costa, que había lo-

TERCERA DIVISION

EN RIAZOR, VICTORIA DEL FABRIL ANTE EL JUPITER LEONES: 1-0 (0-0)

DESTACADISIMA ACTUACION DEL DELANTERO LOCAL PIÑO

Brillante triunfo del Compostela en Llodio: 3-4. — Perdió el Lemos en casa, frente al Caudal: 0-1

ESTADIO MUNICIPAL DE RIAZOR.

EQUIPO ARBITRAL: Don Manuel Abelairas, auxiliado por los señores Viador y Arias, de Lugo.

FABRIL DEPORTIVO: Arnaz; Collazo I, Emilio, González; David, Collazo II; Pardo, Tonecho, Piño, Naya, Rabadeira.

JUPITER LEONES: Larraz; Hernández, Beltrán, Bardón; Mezquita, José Luis; Calero, Villanueva, Isidro, Tinín, Eusebio II.

GOLES: Fabril, 1 (Rabadeira); Júpiter, 0.

SAQUES DE ESQUINA: Fabril, 4 y 6 = 10; Júpiter, 0 y 1 = 1.

AMBIENTE: Muy poco público en las gradas y tiempo espléndido. Como capitanes intervienen David y Tinín y la moneda favorece al coruñés, que elige a favor del sol y de la ligera brisa. El terreno de juego está muy duro y la pelota bota mal.

—oOo—

PRIMER TIEMPO.

Minuto 30.—González sufre una herida en una ceja y es asistido desde la banda.

Minuto 37.—Gran jugada de Piño que sortea a varios contrarios y ya dentro del área, cuando se disponía a disparar, es derribado. El señor Abelairas, inexplicablemente, señala una falta indirecta.

—oOo—

SEGUNDO TIEMPO.

Minuto 9.—El árbitro, esta vez acertadamente, castiga con golpe de ejecución indirecta por juego peligroso en el área leonesa, a la altura del punto del "penalty". Los jugadores forasteros se colocan bajo los palos, pero saca la falta Tonecho hacia RABADEIRA, quien de un disparo durísimo, consigue el que había de ser único gol del partido, colando el balón entre los defensores.

Minuto 15.—Se retira Calero y le sustituye Flórez.

Minuto 27.—Sale del campo José Luis, que es reemplazado por De Celis.

Minuto 45.—Cuando se acababa el partido, el árbitro muestra la tarjeta blanca al capitán del equipo leonés, Tinín, por protestar una decisión suya.

—oOo—

Tras un partido que únicamente tuvo momentos vistosos en la segunda parte, el Fabril se impuso al Júpiter Leonés, al que venció por 1-0, aunque ocasiones sobradas hubo de aumentar el tanteo.

El partido no fue de gran calidad, porque tampoco lo permitía el terreno de juego, muy duro y sobre el que la pelota botaba vivamente y en todas las direcciones. Esto obligó a los jugadores a hacer un juego "aéreo", al que faltó engarce y precisión en el servicio. Hubo, sí, su emoción por lo incierto del marcador, pero nada más.

Bueno nada más que no fuera el gran festival de Piño, el que, en todo momento, descolló sobre el resto, por su dominio de la pelota, su fútbol incisivo, sus perfectas aperturas a las alas y su remate. Está en un gran momento, después de su grave lesión, y habrá que mirar si podría cubrir ese puesto vacío en la delantera deportivista, pues, no obstante su estatura, tampoco se arredra ante los golpes y se comporta como un jugador veterano muy seguro de sí mismo. Su labor en el segundo tiempo, especialmente, movió a todo el equipo fabrilista y gracias a ella realizó éste el mejor juego de toda la tarde.

Claro que ayer el equipo local se mostró más entonado en todas las líneas, echándose únicamente en falta a esa gran promesa que es Richard y que permaneció en el banquillo todo el partido.

La victoria fue completamente justa y da pena ver que, sobre todo por la ausencia de jugadores clave, debido a las lesiones padecidas, el Fabril esté con un pie en Categoría Regional, cuando tiene equipo para mantenerse en Tercera.

* * *

Individualmente destacaron en el bando blanquiazul, su portero, que aunque no fue sometido a intenso trabajo, lo resolvió siempre con seguridad. Emilio, que comenzó muy nervioso, fue a más y en el segundo tiempo ya dio medida de sus posibilidades en el centro de la defensa. Los Collazo vienen actuando en un tono grisáceo y todavía no han logrado recuperar plenamente su forma del pasado año. David, entusiasta y trabajador, pero sin rumbo. Tonecho es el pilar del equipo en su labor de centrocampista. Bien Pardo, veloz e incisivo, aunque a veces pierde la pelota por excesivo alocamiento. Naya está todavía sin hacer, pero apunta buenas cosas, aunque ayer fue uno de los más flojos. Y Rabadeira, mejor servido que otras tardes, fue, con Piño, de los más destacados.

El Júpiter Leonés es un equipo peleón, ágil, que juega bien el contrataque. Sus hombres más sobresalientes fueron el portero, los defensas, Mezquita y Tinín, luciéndose también Flórez durante el tiempo en que jugó.

* * *

Esta vez el señor Abelairas tuvo un desafortunado arbitraje, por esa obsesión de los árbitros de confundir el juego peligroso con las faltas originadoras del máximo castigo. Además se equivocó mucho en los fueras de juego, aunque a ello contribuyeron sus auxiliares.

F.

AVILES - LUGO, 2-2 (1-0)

AVILES, 2.—REAL AVILES: Díaz; Canales, Echarri, Fito; Monchín, Miguel Angel; Voyero (Sano), Salagre, Arturo, Rodríguez (Amarillo), Jorge.

LUGO: Monchu; Santamaría, Cheamanel, Tuto; Pacheco, Alvarez; Moro, Richart, Luis, Tapelo (Sobrino), López.

Encuentro con más emoción en los graderíos que en el terreno de juego.

A los 35 minutos del primer tiempo, Amarildo, de gran tiro, consiguió el primer gol del Avilés, resultado con el que se llegó al descanso.

En la segunda parte, a los 6 minutos, López, en una jugada bien ligada de la delantera, empata para el Lugo. A los 35, Moro pone el marcador 1-2 favorable a los visitantes, y a dos minutos del final, Amarildo, en gran jugada personal, establece la definitiva igualada a dos.

Buen arbitraje del colegiado Alvarez Marín.—(ALFIL).

TURON - ORENSE, 2-1 (1-0)

TURON (OVIEDO), 2.—Por dos goles a uno el Turón venció al Orense, en encuentro del Campeonato de Liga de Tercera División, disputado esta tarde en la "Barzana".

El encuentro fue dirigido por Martín, del Colegio Tinerfeño, solicitado neutral por el equipo orensano.

Los equipos alinearon así:

ORENSE: Castro; Varela, Birichinaga, Fuerte; Tomé, Mantecón; Barros, Eloy, Lito, Huerta y García. En la segunda parte Ibarrondo salió por Lito.

TURON: Camasiego; Ino, Redondo, Casielles; Silvino, Veli; Angelín, Arturo, Miyar, Fernando y Galleguín. En la segunda parte, a los veinte minutos, Grana sustituyó a Veli y un minuto después Jesús Manuel salió por Fernando.

En el minuto 38 Arturo marcó el primer gol local. En el minuto cinco de la segunda parte empató Eloy para el Orense y Angelín a los 39 minutos, consiguió el definitivo tanto de la victoria local.—(ALFIL).

LEMOS - CAUDAL, 0-1 (0-1)

MONFORTE DE LEMOS (LUGO), 2. —El Lemos fue vencido en su propio campo del "Luis Bodegas" por el Caudal de Mieres, el resultado final fue de cero a uno a favor del equipo asturiano.

Arbitró el colegiado vigués, Arroyo Simón.

El único gol del encuentro fue marcado en el minuto cuarenta del primer tiempo, al ejecutar Iglesias un penalty por mano de Seijo en el área.

Alineaciones:

LEMOS: Vidal; Seijo, Porral, Mosqito; Robes, Zoco; Lastras, Monreal, Rafael, Lora y Nando. En el minuto 25, Doro y Martín salieron en lugar de Lastres y Monreal, respectivamente.

Caudal: Alberto; Noli, Carriles, Manuel; Muñeca, Pueyo; Gatol Sampedro, Jaime, Gonzalo e Iglesias; en el minuto 37 de la segunda parte José Antonio ssutituyó a Gonzalo.

El Lemos, a pesar de la pérdida del encuentro, dominó intensamente, como así lo demuestra el hecho de que haya sacado nueve corners, por uno el Caudal.

VILLOSA, 3; COMPOSTELA, 4

LLODIO (ALAVA), 2.—Con el resultado de Villosa, 3; Compostela, 4, terminó el encuentro jugado esta tarde en Altzarrate, a cuyo descanso se llegó con ventaja forastetra por cuatro goles a uno.

VILLOSA: Santamaría; Achareandio, Villa, Dueñas; Escalza, Ramírez; Escuero (Tomás), Legorburu, Otezabal, Urquijo (Zarza), Bilbao, Lecue.

COMPOSTELA: Juanín; Toubes (Laino), Pechas, Vidal; Gabriel, Valdés; Juan Fermín, Cabanas, Vavá, Mundo, Novo.

El Compostela marcó sus cuatro goles en el primer tiempo, por mediación de Novo, Juan Fermín, Valdés y nuevamente Juan Fermín, a los 13, 15, 27 y 39 minutos de juego. Los tantos locales llegaron a los 40, 66 y 75, por medio de Otezabal, de penalty, el primero de ellos, nuevamente este mismo jugador y Villa.

Dominó totalmente el Compostela en el primer tiempo, pero la iniciativa correspondió al Villosa después del descanso. Partido muy competido y emocionante con resultado que puede considerarse justo.—(ALFIL).

BALDOMERO FOJO, MANUEL FOJO Y LUIS FERNANDEZ ORO, GANADORES DEL TORNEO INFANTIL DE TENIS EN PISTA CUBIERTA

EN LA COMPETICION PARTICIPARON MAS DE SESENTA NIÑOS, TODOS LOS CUALES RECIBIERON OBSEQUIOS

EL ESPAÑOL JOSE HIGUERAS, VENCEDOR DEL TORNEO INTERNACIONAL CELEBRADO EN NAPOLES

Con toda brillantez se celebró ayer en la Polideportiva número dos del Estadio de Riazor, la jornada final del II Torneo infantil en pista cubierta, organizado por la delegación local de la Federación Gallega de Tenis y en el que participaron más de sesenta niños menores de quince años, divididos en tres categorías de edad: de trece y cartorce años; de más de diez años; y menores de once años.

En infantiles mayores, llegaron a la final Baldomero Fojo, firme promesa del tenis nacional y Enrique Montero, un chiquillo que ha progresado mucho en algo más de un año. Venció el primero, como era de esperar, pero el rival le opuso bastante resistencia. Se clasificaron semifinalistas Javier Muñiz y José María López Cambón, revelación de este torneo, pues se hizo en el Colegio "Calvo Sotelo" y acreditó umas cualidades excelentes para la práctica de este ya masificado deporte.

En infantiles medianos, Manuel Fojo, que también salía como favorito, hizo honor al pronóstico, clasificándose campeón con todo merecimiento. Ocuparon las otras plazas de honor Felipe Lasheras—otra revelación— Javier Monteoliva y Javier Quesada, demostrando ambos grandes progresos.

En infantiles menores, Luis Fernández Oro volvió a dar un curso de dominio y "garra", venciendo en la final a Carlos Briones, que luchó mucho y bien. A continuación se clasificaron José Luis Baldomir y Fernando Fraga, dos chavalitos con buenas aptitudes.

Todos los mencionados recibieron trofeos por sus éxitos. También fueron galardonads los "benjamines" de la competición, José María Iscar y Carlos F. Rey Fernández, consiguiendo además Luis F. Oro el premio a la simpatía y deportividad, otorgado por elección de los participantes, todos los cuales recibieron valiosos obsequios facilitados por un grupo de entusiastas del tenis, como son Genaro Meléndrez, Waldo Botana, Antonio López, Simón García, Enrique Montero, Enrique Tapia, Arturo Briones, Luis Fernández Vega, Pedro Tomé y el propio "Super-Manuel" Santana.

Justo es destacar la perfecta organización del torneo. La hábil mano de Emiliano Fernández Casal, en su cometido de juez-árbitro, con la colaboración de Fernando Gutiérrez Arroba, un formidable descubridor de promesas, y las ayudas pestada por el Patronato de la Ciudad Depotiva Municipal, la Delegación Provincial de la Juventud y la Diputación Provincial, hicieron posible el éxito alcanzado.

TRIUNFOS DEL CLUB DE TENIS Y DE LA HIPICA

En partidos del campeonato gallego por equipos, la Hípica obtuvo un gran triunfo sobre el Club de Golf, por 5-0, y, por el mismo resultado, el Club de Tenis venció en las pistas del Natación Coruña Algunos partidos fueron claros, pues las parejas Fojo-Quesada y Baldomir-Pancho Alvarez, así como Alfonso Fojo en "singles", se impusieron con facilidad, pero Baldomir necesitó tres "sets" para superar a Luis Moure y Emilio Quesada pasó apuros para vencer a Angel Ojea, una de las grandes promesas del tenis regional.

HIGUERAS, VENCEDOR DEL TORNEO DE NAPOLES

NAPOLES (ITALIA), 2.— El joven jugador español José Higueras se ha adjudicado hoy brillantemente el título de las series individuales masculinas del torneo internacional de tenis de Nápoles, tras vencer en cuatro sets al italiano Eugenio Castigliano, cabeza de serie número uno, y gran favorito del torneo.

Higueras, de diecinueve años, había sido protagonista en días pasados de grandes actuaciones frente a los italianos Toci y Marzano, y hoy, en la final de individuales masculinos, demostró la riqueza de su repertorio de golpes, la seguridad, y, en ocasiones, la espectacularidad de su juego, derrotando claramente a Castigliano tras haber ido en desventaja por 4-6 en el primer set.

Después de adjudicarse los dos sets siguientes por los tanteos de 7-5 y 6-4 respectivamente, el español encontró serias dificultades en la reacción del italiano, que llegó a ponerse en ventaja por 54. No obstante, la seguridad y la categoría de Higueras le permitieron anotarse los tres juegos siguientes, conquistando con ello el título de campeón individual del torneo internacional de Nápoles.—(ALFIL)

INDIA VENCIO A CEILAN, EN LA "DAVIS"

LUCKNOW (INDIA), 2.— La India se ha calificado para la siguiente eliminatoria de la zona oriental de la Copa Davis, de tenis, al conseguir una insuperable ventaja de tres a cero en su encuentro actual contra Ceilán, tras el partido de dobles disputado hoy .

En dicho encuentro, la pareja hindú compuesta por Jaideep Mukherjea y Pemjil Lall derrotó a Bernard Pinto y P. S. Kumara, Ceilán, por 6-3, 6-2 y 6-3.

En la próxima ronda la India se enfrentará a Malasia, que se calificó sin jugar, por la retirada de la competición del Pakistán.—(ALFIL).

En Judo, triunfo gallego en Burgos

MADRID, 2.—Resultados de los encuentros disputados hoy correspondientes a la Liga Nacional de Judo:

Primera División

Valencia, 11; Castilla, 8.
Vizcaya, 16; Navarra, 9.
Las Palmas, 18; Guipúzcoa, 6.

Segunda División

Alava, 22; Asturias, 0.
Burgos, 6; Galicia, 13.
Tenerife, 16; Andalucía Oriental, 8.—(ALFIL).

¡LIQUIDACION DE ESTA OBRA DE LUJO!

GEOGRAFIA DEL MUNDO

¡CON LOS ULTIMOS DATOS!
¡CON LOS NUEVOS PAISES!
¡512 PAGINAS! ¡24 LAMINAS Y MAPAS!

VALE 475 PESETAS

¡SOLO POR 238 PESETAS!

(más 18 pesetas de gastos)

¡TOMO EXTRA! ANCHURA DEL LOMO: CINCO CENTIMETROS – ¡REPLETO DE ARTISTICAS FOTOGRAFIAS!

Usted ha de saber ya como viven y lo que es el Irak, Ghana, Moldavia, Malawi, Kasakistán, Ruanda, Burundi, Camerón, Nepal, Niger, Gambia, Uganda, Volta, Mauritania, Mali, Zambia, etc. Todos los países del mundo detallados, explicados y comentados, incluso los del telón de acero y las 24 Repúblicas de la U. R. S. S.

ENCUADERNACION LUJOSA EN ORO FINO.- ENVIOS A REEMBOLSO

Para liquidar urgentemente, todos los pedidos irán acompañados con los siguientes REGALOS: un ATLAS UNIVERSAL (encuadernado) con cuadros astronómicos, mapas de continentes y de naciones. ¡Sólo de España hay ocho mapas distintos! ¡A todo color! También recibirán de REGALO seis pequeños volúmenes surtidos de BIOGRAFIAS DE GRANDES HOMBRES. Asimismo le obsequiaremos con la biografía de la inmortal EUGENIA DE MONTIJO.

OTRO REGALO será: un reportaje completo sobre la ciudad resucitada de POMPEYA y la graciosísima obra de Pedro Muñoz Seca: LA PLASMATORIA.

El último REGALO será la inmortal obra PAPA GORIOT, de Honorato de Balzac. La novela de la abnegación paterna compensada despiadadamente con la más cruel ingratitud filial. Edición de 167 páginas. Sólo este último Regalo vale 125 pesetas.

NO ADMITIMOS GIROS ANTICIPADOS.- NO ENVIAMOS AL EXTRANJERO H. C.

Pedidos a: LIBROS ALVEO. Dpt.º 12 Aragón, 387 - BARCELONA.- 13.

1 - X - 2

¡¡ULTIMA NOVEDAD!!

"CONDICIONADO: 14 ACIERTOS"

TOMO 2.º

Combinaciones que van al grano en un condicionado directo al 14, con las columnas que han dado y seguirán dando premios.

He aquí un libro cuyas tablas van a no perder y con la posibilidad cierta de que hay columnas que darán millones de pesetas para los quinielistas audaces y constantes.

Tablas de columnas sencillas y múltiples con varias aplicaciones. La reducción del condicionado llega a tal extremo, como demuestra el detalle siguiente: 14 triples, columnas: 164, condicionadas.

Hay para jugar 14 triples condicionadas con variado número de columnas: 328, 728, 256, 848, 232, 984 columnas, por citar las más económicas posibles de jugar.

También hay tablas de 4, 5, 7, 8, 9, 12 y 13 triples, que son de muy bajo coste para la eliminación de doses.

Si el libro no le satisface, lo devuelve y se le abonará el importe. Es una garantía de la librería Tejo.

Pedidos contra reembolso de sólo 120 pesetas a D'ALTE, Pérez Galdós, 27 (Librería). VALLADOLID.

2009 Ministerio de Cultura

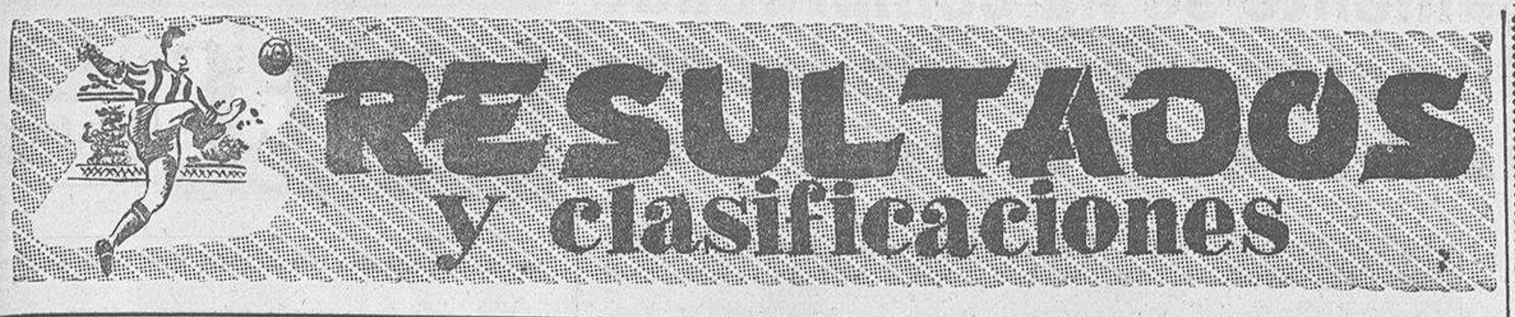

Joyería Olmos

Platería . Relojería - Joyería (Fabricación propia).
Olmos, 1. Tfno. 22 71 17.- LA CORUÑA

CAMPEONATO NACIONAL DE LIGA
PRIMERA DIVISION

(0-4) Las Palmas-Español, 1-0.
(1-3) Gijón-R. Sociedad, 1-0.
(0-0) At. Madrid-Málaga, 0-0.
(1-3) Betis-Córdoba, 0-0.
(2-3) CELTA-Burgos, 2-0.
(1-1) Sabadell-Sevilla, 0-0.
(0-1) At. Bilbao-DEPORTIVO, 1-0.
(0-1) Valencia-Granada, 2-1.
(1-1) Barcelona-R. Madrid (se jugará hoy).

CLASIFICACION

	J.	G.	E.	P.	F.	C.	P.
R. Madrid	27	16	9	2	42	18	41+13
Valencia	28	14	7	7	42	24	35+ 7
Barcelona	27	13	9	5	34	20	35+ 9
A. Madrid	28	11	9	8	36	24	31+ 3
L. Palmas	28	12	7	9	35	31	31+ 1
R. Socied.	28	13	4	11	35	30	30+ 2
Málaga	28	7	14	7	24	28	28
Gijón	28	11	6	11	36	31	28— 2
Granada	28	10	7	11	31	30	27+ 1
At. Bilbao	28	12	2	14	35	30	26— 2
CELTA	28	9	8	11	29	46	26— 2
Sevilla	28	8	9	11	32	33	25— 3
Español	28	10	5	13	34	36	25— 3
Burgos	28	10	5	13	28	36	25— 3
Betis	28	8	9	11	20	35	25— 3
DEPORTI.	28	8	7	13	22	36	23— 3
Córdoba	28	5	12	11	29	44	22— 6
Sabadell	28	5	9	14	21	43	19— 9

SEGUNDA DIVISION

(0-1) Mallorca-Rayo Vallecano (se jugará hoy).
(0-0) Leonesa-Oviedo, 1-3.
(0-1) Cádiz-Elche, 3-1.
(0-4) Valladolid-Santander, 2-0.
(0-1) Logroñés-Castellón, 2-0).
(0-2) Villarreal-PONTEVEDRA, 3-0
(1-2) Hércules-Zaragoza, 1-1.
(1-3) FERROL-Jerez, 2-1.
(0-2) Langreo-Mestalla, 4-0.
(0-1) Tenerife-San Andrés, 4-1.

Otero
MATERIAL DEPORTIVO
SOLO PARA EL DEPORTE
Avda. Rubine, 17 - Tfno. 253011
LA CORUÑA

CLASIFICACION

	J.	G.	E.	P.	F.	C.	P.
Oviedo	29	17	6	6	30	12	40+12
Elche	29	16	6	7	36	19	38+10
Castellón	29	16	5	8	41	26	37+ 9
Zaragoza	29	15	7	7	45	24	37+ 9
Logroñés	29	14	6	9	29	22	34+ 4
Leonesa	29	14	5	10	45	42	33+ 3
Rayo V.	28	11	10	7	29	25	32+ 2
Valladolid	29	13	5	11	42	34	31+ 1
Tenerife	29	11	6	12	37	25	28— 2
S. Andrés	29	11	6	12	23	26	28
Mallorca	28	9	9	10	19	23	27— 1
Cádiz	29	10	5	14	26	29	25— 5
Santander	29	10	5	14	23	32	25— 3
Villarreal	29	8	9	12	24	35	25— 5
Mestalla	29	8	9	12	22	35	25— 3
Langreo	29	10	4	15	29	34	24— 4
PONTEV.	29	8	8	13	26	37	24— 4
FERROL	29	9	6	14	24	43	24— 6
Jerez	29	5	11	13	20	37	21— 7
Hércules	29	7	6	16	26	36	20—10

TERCERA DIVISION

(Grupo primero)

(0-3) Basconia-Ensidesa, 4-0.
(1-1) FABRIL-Júpiter L., 1-0.
(0-0) Torrelavega-Bilbao At., 4-0.
(0-3) Astillero-Baracaldo, 1-1.
(0-4) LEMOS-Caudal, 0-1.
(0-20 Turón-ORENSE, 2-1.
(0-1) Sestao-Ponferradina, 3-1.
(1-0) Villosa-COMPOSTELA, 3-4.
(2-2) Mirandés-Candás, 3-0.
(1-1) Avilés-LUGO, 2-2.

CLASIFICACION

	J.	G.	E.	P.	F.	C.	P.
Baracaldo	30	17	11	2	56	18	45+15
Sestao	30	16	9	5	60	29	41+11
Basconia	30	15	7	8	42	31	37+ 3
ORENSE	30	13	9	8	46	28	35+ 5
Ensidesa	30	14	7	9	45	37	35+ 5
Torrelave.	30	14	5	11	44	37	33+ 1
COMPOS.	30	13	6	11	41	41	32+ 4
Villosa	30	12	7	11	40	31	31+ 1
Avilés	30	13	5	12	43	37	31+ 1
Mirandés	30	11	9	10	41	40	31+ 1
Bilbao At.	30	12	5	13	35	33	29— 1
Ponferradi.	30	11	7	12	40	39	29+ 1
Júpiter L.	30	11	6	13	31	37	28— 2
Caudal	30	9	10	11	33	41	28
LEMOS	30	10	8	12	27	43	28— 2
LUGO	30	8	10	12	30	44	26— 4
Turón	30	10	5	15	32	47	25— 5
Astillero	30	8	6	16	30	53	22— 8
FABRIL	30	6	7	17	25	55	19—13
Candás	30	4	7	19	29	50	15—13

FOTOS ARTUS

¡Increíble, pero cierto! Sus fotocopias ahora sólo cuestan CINCO PESETAS.

Al aficionado no le cobramos el revelado del carrete. Le obsequiaremos con una ampliación 18 x 24.

COPIAS de 7 x 10: 3 PTAS
SUS FOTOS EN COLOR EN 24 HORAS
MANTENEMOS LOS PRECIOS DEL AÑO 67.
Riego de Agua, 56-1.º
Teléfono 223948 - LA CORUÑA

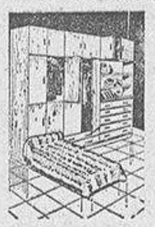

MUEBLES CORUÑA
PANADERAS, 30 y 32
Teléfono 229534 LA CORUÑA

CAMPEONATO REGIONAL DE PRIMERA CATEGORIA

(1-2) Bergantiños-Ordenes 2-1.
(0-2) Ribadavia-Gran Peña 1-3.
(2-6) C. Sotelo-Cambados, 3-1.
(1-3) Milagrosa-Guardés 3-1.
(2-3) At. Orense-Choco 2-0.
(1-1) At. Pontevedrés-Arenteiro 0-1.
(0-1) Alondras-Marín 0-2.
(1-2) Arosa-Arsenal 1-0.
(1-1) Turista-Estradense 5-1.
(1-2) Palmeira-Celanova 2-3.

FOTOS en COLOR

Seguimos entregando los trabajos de color al día siguiente de su encargo. Nuestra calidad hace que de su primer encargo sea Vd. cliente de esta casa.

Lo que podemos hacer en La Coruña, ¿por qué dejar que lo envíen a Madrid?

Si es Vd. un aficionado exigente, confíenos sus trabajos de color y le complaceremos.

Foto MANUEL
SAN NICOLAS, 11 y 13
AVDA. FINISTERRE, 62

CLASIFICACION

	J.	G.	E.	P.	F.	C.	P.
G. Peña	30	22	6	2	73	16	50+20
Turista	30	21	6	3	67	33	48+18
Arsenal	30	16	6	8	45	32	38+12
Berganti.	30	16	5	9	51	37	37+ 5
Ribadavia	30	14	7	9	42	38	35+ 3
Arosa	30	15	3	12	50	35	33+ 3
Alondras	30	11	11	8	50	40	33+ 5
Cambados	30	13	7	10	44	36	33+ 3
At. Ponte.	30	10	11	9	42	37	31+ 1
Celanova	30	12	7	11	45	43	31— 1
Guardés	30	10	9	11	40	36	29— 1
Arenteiro	29	12	4	13	35	44	28+ 4
C. Sotelo	30	9	7	14	44	53	25— 7
Choco	30	10	5	15	30	51	25— 5
At. Orense	29	9	6	14	34	38	24— 8
Ordenes	30	9	6	15	36	54	24— 6
Milagrosa	30	7	7	16	37	57	21— 9
Estradense	30	7	6	17	27	52	20— 8
Marín	30	5	9	16	29	47	19—11
Palmeira	30	6	2	22	39	81	14—16

BIBLIOGRAFIA DEPORTIVA

"LOS JUEGOS OLIMPICOS"

La colección "Los Juegos Olímpicos", historia completa de las Olimpiadas desde sus orígenes hasta la presente de Sapporo y Munich, escrita y dirigida por Juan Gabriel Tharrats, sigue lanzando sus cuadernos de sugestiva presentación y exhaustivo contenido. A los dos de la Olimpiada de París (1924), que en pasada ocasión merecieron nuestra glosa, hay que añadir hoy los dedicados a los Juegos de Amsterdam (1928) y Los Angeles (1932) con sus respectivos Juegos de Invierno en St. Moritz y Lake Placid. En todos, las distintas pruebas están pormenorizada y amenamente reseñadas, con la añadidura de abundantes ilustraciones en color y en blanco y negro que reproducen no solo momentos fotografiados sino también cartelles y rótulos anunciadores y reproducciones de las medallas oficiales, sellos de correos, diplomas y billetes de entrada.

El cuaderno dedicado a los Juegos de Amsterdam tiene un especialísimo interés para los españoles al registrar el sensacional triunfo de nuestro equipo hípico en la prueba "Premio de las Naciones", donde los capitanes García Fernández, Navarro y Trujillos ganaron para España la medalla de oro. El de los Juegos de Los Angeles, por su parte, da fe de la Medalla de Bronce conquistada por el balandrista Santiago Amat.—M.

Un regalo de estilo en
Estilo
REAL 60
OBJETOS PARA REGALO

Los irlandeses del Sur conmemorarán su victorioso alzamiento contra Inglaterra

Gritos de apoyo al IRA y unificación de las dos Irlandas

DUBLIN (REPUBLICA DE IRLANDA), 2.—El presidente Egmonn de Valera ha presidido hoy los actos conmemorativos del 56 aniversario del levantamiento contra las tropas británicas en Dublín, que condujo seis años más tarde a la independencia de la República.

De Valera, que lucía las medallas de la guerra de la Independencia, se hallaba acompañado por el primer ministro Jack Lynch, el ministro de Defensa Gerry Cronin y el jefe del Alto Estado Mayor general W. R. Carroll.

Helicópteros del Ejército sobrevolaban la calle de O'Connell donde tenía lugar la conmemoración y fuerzas de seguridad tenían ocupados los edificios y tejados de los alrededores en previsión de atentados.

Por primera vez desde 1945, no se celebró el tradicional desfile militar conmemorativo del alzamiento, debido a las actuales circunstancias que concurren en el Ulster y en especial en las zonas fronterizas con el norte de Irlanda.

Una vez finalizada la conmemoración oficial tuvo lugar una manifestación en la que se profirieron gritos de apoyo al I. R. A. y a la reunificación de las dos Irlandas.

En total 73 marchas fueron organizadas por las dos alas, oficial y provisional del I. R. A., en distintas poblaciones irlandesas.—(EFE).

EL JEFE DEL "IRA" HABLO A LA MULTITUD Y LOGRO EVADIRSE

LONDONDERRY, 2.—El jefe del ala provisional del IRA Sean Mc Stoffian, ha burlado hoy las extremas medidas de seguridad adoptadas por las tropas británicas y se ha dirigido públicamente a los manifestantes en el cementerio de Londonderry

McStoffian, primer responsable de la actual campaña de bombas y explosiones que sacude Irlanda del Norte, abandonó por unas horas su habitual residencia en Dublín y atravesó la frontera con Irlanda del Norte para dirigir la palabra a los manifestantes.

En su alocución, afirmó que la actual campaña de atentados continuará hasta que las tropas británicas abandonen Irlanda.

Terminado su discurso, McStofian se perdió entre la multitud sin que las fuerzas de seguridad pudieran arrestarle.

La manifestación de Londonderry, una más de las organizadas hoy en las dos Irlandas, conmemoraba el levantamiento de Dublín en 1916 contra las tropas británicas.—(EFE).

NORTEAMERICA RECONOCERA PRONTO A BANGLA DESH

WASHINGTON 2. — El presidente Nixon decidió personalmente, a principios de la semana pasada, que los Estados Unidos reconozcan diplomáticamente a Bengala como país independiente, se ha sabido hoy.

Funcionarios del Gobierno norteamericano revelaron hoy que el presidente "revisó todo el escenario euroasiático y decidió que lo mejor sería reconocer diplomáticamente a Bangla Desh.

El nuevo país es reconocido ya por más de 50 países, entre ellos aliados de los Estados Unidos como Inglaterra y Francia.—EFE.

Hussein duda que los árabes puedan ganar una guerra a los judíos

Es partidario de pactar con Golda Meir una solución diplomática

WASHINGTON, 2.— El rey Hussein de Jordania dijo hoy que "duda" que los árabes puedan derrotar militarmente a Israel y sugirió la posibilidad de mantener conversaciones directas con la primer ministro israelí Golda Meir para lograr una "paz duradera" en Oriente Medio.

"No creo que el poderío árabe haga sombra al israelí en estos momentos", dijo el rey de Jordania, antes de añadir que "además, no creo que la guerra sea solución para el problema" de Oriente Medio.

El monarca hachemita, en una entrevista televisada hoy, habló además sobre su plan de crear un "reina árabe unido" consistente en una federación de la zona jordana al oeste del Jordán, ocupado por Israel, y la controlada por las tropas jordanas, en la orilla oriental del Jordán.

Hussein dejó entrever que el plan de federación jordana propuesto en Amman hace dos semanas podría ser discutido con los israelíes, sobre todo respecto a reajuste de fronteras y el "status" futuro de Jerusalén.

El rey se encuentra en Estados Unidos en visita privada.—(EFE).

Orejas para Giraldo y Abellán en la novillada de Padrón

ACTUACION INCOMPLETA DE PAQUITA ROCAMORA

PADRON, 2. — (De nuestro corresponsal).

Con un tiempo espléndido, auténticamente primaveral, se celebró esta tarde la anunciada novillada de las Ferias y Fiestas de Pascua, que tuvo por escenario la plaza portátil instalada en la Robleda del Souto y la cual registró un lleno hasta la bandera, como pocos años se había notado.

La organización Mariñas-Quintanilla y la Comisión de Fiestas local se apuntaron un éxito por todo lo alto.

Paquita Rocamora, Pedro Giraldo y Miguel Abellán fueron los encargados de rejonear y estoquear cinco novillos de Arturo Gallego Hernández y Hermanos, de Herreros de Peñacabra (Salamanca), mansurrones y peligrosos los dos primeros, y con genio y de buen juego, los restantes.

Pedro Giraldo, en su primero, no pudo lucirse, ya que el astado, como hemos dicho, tampoco colaboró. Silencio. En el segundo se le otorgaron las dos orejas.

Miguel Abellán, en cambio, hizo una buena faena al que le correspondió torear en primer lugar, finalizando muy bien a la hora de la verdad, matando en su primera intervención. Fue muy aplaudido y se le concedieron las dos orejas y dio la vuelta al ruedo entre los aplausos de la multitud. Con su segundo volvió a repetir otra buena actuación.

En cuanto a Paquita Rocamora, comenzó muy acertada y valiente su actuación, si bien al final el astado tuvo que ser despachado por el sobresaliente, que no tuvo mucha suerte con la espada. No obstante, Paquita Rocamora dejó constancia de unas espléndidas dotes de amazona.

Presidieron el presidente de la Diputación provincial, don Angel Porto Anido; el alcalde padronés, don Ramón Pazos Jiménez y otras autoridades e invitados.

En resumen, el festejo resultó entretenido y el público salió complacido.—CASTRO.

TORROT

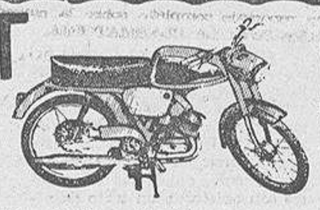

TORROT sin carnet
TORROT sin matrícula
TORROT sin impuestos
TORROT en CACHAZA
PLAZA DE LUGO, 14. - Teléfono 22 24 34
AVENIDA FINISTERRE, 123 Teléfono 254537

OREJAS PARA DIEGO PUERTA, EN ZARAGOZA

shrd; etao shrd cmf h m hmhm

ZARAGOZA, 2.—Cinco toros de Juan María Pérez Tabernero y otro corrido en sexto lugar, de Mercedes Pérez Tabernero. Mansos y desiguales.

Fermín Murillo, en su primero, faena de aliño, para siete pinchazos y estocada. Un aviso. (Pitos). En su segunda, faena temeraria y al rematar una tanda de naturales es cogido aparatosamente. Se niega a pasar a la enfermería y mata de dos pinchazos y estocada. (Petición de oreja). El diestro pasa a la enfermería.

Diego Puerta, faena torera en su primero, para una estocada. (Orejas, petición de rabo y dos vueltas). En el quinto, faena valiente y pinturera para una entera y descabello. (Oreja, petición de la otra y dos vueltas).

José Luis Gayoso, faena valiente en su primero para cuatro pinchazos y estocada. Un aviso, que el público protesta. (Silencio). En el que cierra plaza, faena aplaudida por su valentía sufriendo una voltereta, sin consecuencias, y más tarde, un puntazo que le obliga a pasar a la enfermería entre grandes ovaciones. Mata Diego Puerta de una estocada. (Gran ovación).

Partes facultativos. — "Fermín Murillo, herida contusa en región escrotal y otra, contusa, en región nasal, con fractura de los huesos propios. Pronóstico reservado".

"José Luis Gayoso, herida en región inguinal izquierda, que interesa piel y tejido celular. Leve, salvo complicaciones". — (CIFRA).

"PAQUIRRI", CUATRO OREJAS Y RABO Y SALIDA A HOMBROS EN MALAGA

MALAGA, 2.—Toros de Antonio Pérez Angoso.

Curro Romero, en su primero, media estocada, una entera y descabello (palmas al toro y pitos al torero). En su segundo, cuatro pinchazos y media estocada (pitos)

Francisco Rivera "Paquirri", una estocada.

Orejas, petición de rabo y vuelta en su primero. En el otro, una estocada recibiendo. (Orejas, rabo y vuelta).

Miguel Márquez, en su primero, media estocada. (Petición de oreja y saludos). En el que cerró plaza, fue cogido sin consecuencias; pinchazo, media y descabello. (Ovación).

"Paquirri" salió a hombros.

detención y parece que mientras quedaba solo en el departamento para asearse arrojó el sobre con el dinero, que le podía comprometer.

El detenido es empleado de Banca y ha sido puesto a disposición judicial, según el citado periódico bilbaino.—(CIFRA).

Es un empleado de Banca el que arrojó un sobre con dinero a la vía del tren

El Juzgado de Vigo lo tiene reclamado como presunto culpable de apropiación indebida

BILBAO, 2.—A 350.000 pesetas y no a dos millones, ascendió la cantidad que arrojaron desde el tren "Ter" Bilbao-Barcelona el pasado miércoles y que recogió el empleado de "Renfe" Joaquín Ponciano Ignacio, según informa hoy "La Gaceta del Norte".

El error entre estas dos cantidades se debió a que se confundieron las liras italianas, que contenía el sobre en que se arrojó el dinero, por libras esterlinas a la hora de convertir esta moneda extranjera a pesetas.

Al parecer, el sobre no se arrojó desde el "Ter", como se creyó en un principio, sino desde el expreso Madrid-Bilbao. Un funcionario de la Policía que prestaba servicio en este tren advirtió que en uno de los coches-cama viajaba Isidro Suárez, reclamado por el Juzgado de Instrucción número 2 de Vigo, por supuesta apropiación indebida. La Policía procedió a su

†

EL SEÑOR

D. Ramón Faraldo Amado

Falleció en Betanzos a los 68 años de edad, después de recibir los Auxilios Espirituales

D. E. P.

SUS HIJOS, JUAN, JOSE (EMPLEADO DE RIEGO), ANTONIA, LUIS, CARMEN (ESTOS DOS ULTIMOS AUSENTES), Y MARIA FARALDO PEREZ; HIJOS POLITICOS, JOSEFA, ANTONIO, CARMEN, EUGENIO, PILAR Y LUIS; HERMANO, MANUEL; NIETOS Y DEMAS FAMILIA,

RUEGAN a sus amistades lo tengan presente en sus oraciones, así como la asistencia al funeral que por su eterno descanso se celebrará hoy, día 3, en la iglesia de Nuestra Señora de los Remedios de Betanzos, a las cuatro y media de la tarde; y seguidamente, a la conducción del cadáver, favores por los cuales anticipan las más expresivas gracias.

Casa mortuoria: Saavedra Meneses, 35. BETANZOS.

†

LA SEÑORA

DOÑA CONCEPCION GARCIA BARRAL

VIUDA DE M. FERNANDEZ
(JUBILADO DE LA R.E.N.F.E.)

Falleció el día 1 de Abril del presente año, confortada con los Auxilios Espirituales

D. E. P.

SUS HIJOS, CARLOS (EMPLEADO DE LA R.E.N.F.E.), JOSE (AUSENTE), AURORA (AUSENTE) Y ELENA FERNANDEZ GARCIA; HIJOS POLITICOS, DOLORES IGLESIAS, MARIA VARELA Y JOSE DIAZ; NIETOS Y DEMAS FAMILIA

RUEGAN a sus amistades una oración por el eterno descanso de su alma y la asistencia a la conducción del cadáver al Cementerio General, que tendrá lugar hoy, día 3, a la UNA Y MEDIA de la tarde, por cuyos favores anticipan las más expresivas gracias.

Casa mortuoria: Ronda de Outeiro, J-V, 36-1.º C. (Zona Los Mallos) (Gran Funeraria)

LA CORUÑA, 3 de Abril de 1972.

†

LA SEÑORA

Doña Rosa Pepín Roel

Falleció el día de ayer, a los 54 años de edad, después de recibir los Santos Sacramentos

D. E. P.

SUS HIJAS, JOSEFINA Y DOLORES BREA PEPIN; HIJOS POLITICOS, JOSE MANUEL FERNANDEZ Y JOSE BOGA; SU MADRE, DOÑA CARMEN ROEL; HERMANOS, HERMANOS POLITICOS NIETOS Y DEMAS FAMILIA.

RUEGAN a sus amistades asistan a la conducción del cadáver al Cementerio General, que tendrá lugar hoy, a las DOCE Y MEDIA de la mañana, así como al funeral que por su eterno descanso se celebrará mañana, a las 12 de la mañana, en la iglesia parroquial de Santiago, por cuyos favores les anticipan gracias

Casa mortuoria: HERRERIAS, 26-1.º.

La Coruña, 3 de Abril de 1972 (Funeraria Varela)

†

EL SEÑOR

Don Constante Mosquera Pan

(PRACTICANTE A.T.S.)

Falleció en esta ciudad a los 59 años de edad, el día 2 de abril de 1972, confortado con los Auxilios Espirituales. — D. E. P.

Su esposa, doña Emilia Vázquez Pena (Practicante A.T.S.); hijos, Constantino y María del Carmen; hijos políticos, María Isabel Corgo Vidal y Cándido F. Morandeira Fernández; hermano, Antonio Mosquera; hermanos políticos, tíos y demás familia,

RUEGAN una oración por su alma y la asistencia al acto de conducción del cadáver hoy, lunes, a las cuatro de la tarde, favores por los que quedarán agradecidos.

Casa mortuoria: Ramón del Cueto, 23-25, 5.º D. (NO SE RECIBE DUELO)

LA CORUÑA, 3 de Abril de 1972 (Gran Funeraria)

†

EL SEÑOR

Don Antonio Pereiro Gómez

(VIUDO DE LAURA GARCIA)
CIUDADANO AMERICANO

Que falleció en su casa de Mera, a los 73 años de edad, confortado con los Auxilios Espirituales. — D. E. P.

Su apenado hijo, Juan Pereiro; hija política, Amelia Salgado de Pereiro; nieto, Andy Pereiro; hermanos políticos, Francisco García y esposa; primos y demás familia,

RUEGAN a sus amistades una oración por su alma y la asistencia a la conducción del cadáver al cementerio parroquial de Serantes, hoy, a las SEIS de la tarde, por cuyos favores dan gracias.

Casa mortuoria: Carretera del Cuartel - Mera - Oleiros

2009 Ministerio de Cultura

HOJA del LUNES

Editado por la Asociación de la Prensa de La Coruña

AÑO XXXI - NUMERO 1.294 - LUNES, 3 DE ABRIL DE 1972

HORAS DE ESPAÑA

1.- ACCION REGIONAL

ENTRE las diversas comisiones que concurrieron a la formación del III Plan de Desarrollo hay una que se denomina de "desarrollo regional". Tiene --tuvo-- por misión el estudio de la situación económica y social en las diferentes comarcas naturales del suelo hispano, el análisis comparativo entre las unas y las otras, la denuncia de irritantes desigualdades y, tras la diagnosis, el consejo terapéutico para alcanzar esa soñada meta de que las infra o sub desarrolladas se pongan al pairo con las opulentas sin que éstas, por ello, dejen de serlo.

Pues bien, hay provincias, más bien comarcas claramente definidas por eso que se llama geografía y por eso otro que se llama historia, que influye lo suyo, que están situadas a nivel diez veces inferior al que llegan las geohistóricamente mejor dotadas. Excusado será aclarar que las provincias gallegas no se distinguen por las altas cotas que alcanzan, salvo en el ahorro de metálico, tan fluído, tan convertible, tan huidizo hacia otros puntos donde el interés de quienes manejan esos fondos astractos puede obtener mayor rentabilidad.

Hace falta, mucha y urgente falta, la acción compensatoria. En el III Plan, que casi se lo cargan unos cuantos de esos que se llaman a sí mismos políticos, quizás por golosa inspiración, existe algo sobre el tema. Hay sus frases para Galicia, como las hay para otras comarcas tanto o más deprimidas. Lo bueno sería --será-- que de las frases doctrinales se pase a la actividad de los hechos.

2.- UN POCO TARDE YA

MORENITO de Talavera fue un torero tirando a bueno, allá por los años cuarenta y cincuenta. Fue. Hoy tiene según propia confesión cincuenta y siete años. Y anuncia su retorno a los ruedos, tras más de tres lustros de inactividad. Es posible que su sentido del humor sea tan grande como extraño. Y es posible que hable con plena convicción, con absoluta decisión de vestirse de luces y ponerse otra vez ante unos bichos que, al parecer, vuelven a tener la cornamente en en adecuada longitud. Lo cual mueve a susto y a meditación. Es curioso que en este potente sindicato taurino se pongan cortapisas a que una mujer pueda ser apoderada de un espada --lo cual no implica peligro alguno-- y en cambio se tolere que un respetable madurete, por no llamarle vejete, se ponga en situación próxima de suicidio porque le da la torera gana de hacerlo y encima haga flotar ambiente de drama humano entre los puros humeantes y las botas de vino tintorro que pueblan las gradas de la sombra y del sol.

Uno confía en que Morenito de Talavera hubiera dicho una "boutade" de vieja gloria con ansias publicitarias. De no ser así, uno también cree que, aunque el tiempo no lo impida, la autoridad competente debe denegar el permiso para que el talavereño, y morenito casi senil por más señas, disipe sus humos de triunfalismo mal entendido.

3.- PLINIO EL MALO

HAY un Plinio llamado el Viejo; hay otro Plinio llamado el Joven; y, como así sigamos en T. V. E., va a haber otro Plinio, de apodo el Malo. Y conste que no es culpa del autor, Francisco García Pavón, cuyas auténticas historias de Plinio son una delicia para lectores de toda estirpe, edad y formación. Pero, al ser traducidas del libro a la imagen, el adaptador ha metido la pata, quitándole al personaje toda su esencia y dejándolo desnudo ante unas pantallas que, por pequeñas que sean, descubren a lo gigante todos los defectos.

Me parece justo aclarar que el Plinio de García Pavón es un formidable detective a la española, con uniforme de municipal, tan honroso como cualquier otro, y que el autor inicia con él una serie de casos policiacos que, bien planteados y bien resueltos, con ironía de pesquisa y lógica concluyente en las conclusiones, permite abrir el telón español en esta faceta literaria tan trabajada por próceres tratadistas extranjeros.

Pero T. V. E. se ha empeñado en darnos la lata con ese Plinio de ficción más que de ciencia, y, ni a propósito, podríamos haber conseguido desprestigiar al autor y su personaje con tantos quilates de desatinos. Estamos seguros que Agata Christie, Simenon y otros genios de la novela policiaca hubieran salido tan malparados como nuestro García Pavón.

EMILIO QUESADA.

ROTULOS PLASTICO Y GAS NEON FECA-NEÓN FABRICA DE TODA CLASE DE ROTULOS
San Roque, 11 - LA CORUÑA
30 AÑOS FABRICANDO ROTULOS DE GARANTIA

LA "VARITA MAGICA" NO ES UN CAMELO

Científicamente se ha comprobado la localización de yacimientos con una horquilla de sauce

- **RESULTADOS SIMILARES Y MAS DURADEROS SE HAN CONSEGUIDO CON UNA "U" DE ALAMBRE**
- **Hay ya pruebas de que el movimiento pendular de la horquilla está relacionado con las corrientes biológicas**
- **LAS FACULTADES PERSONALES SE HEREDAN, DE ACUERDO CON LAS LEYES DE MENDEL**

La varita de sauce, con su movimiento, indica el lugar en el que hay agua subterránea.—(EFE)

EL REPORTAJE DE LA SEMANA

Por V. MEZENTSEV

EN la primavera de 1958 se vio una curiosa causa en el Tribunal de Wuppertal (RFA). Dos médicos y un tal Pleser —poseedor de una varita "mágica"— habían declarado que la causa de todas las enfermedades eran "radiaciones de la tierra". Las podía descubrir Pleser por medio de su varita, cortada de sauce o de aliso, y ayudaría a evitar sus efectos un aparato especial "contra radiaciones", diseñado por los médicos.

Para todos estaba claro que juzgaban a truhanes ordinarios. Lo único interesante en la causa era la varita de sauce, cuya historia no se limita, ni mucho menos, al juicio de 1958. Es más que curiosa y bastante vieja. Se sabe que ya en 1700 un alemán llamado Seidler describió las posibilidades mágicas de tal varita, afirmando que con ella se podían encontrar tesoros ocultos o individuos desaparecidos.

Escribióse acerca de que la "mágica" varita de sauce podía determinar quién estaba sano y quién enfermo. Los "especialistas" intentaron encontrar con su ayuda los barcos hundidos cargados de plata y capturar a ladrones y asesinos.

Al parecer, todo está claro: superstición ordinaria.

EL DESCUBRIMIENTO DE MINERALES

Pero seamos objetivos. Por cuanto hemos vuelto las miras a la historia, recordemos otras cosas. Se puede leer en diversos libros que en los siglos XV-XVIII se descubrieron muchos yacimientos de minerales en Alemania, Checoslovaquia y Francia precisamente por medio de esa varita. Los historiadores aseveran que en Francia se descubrieron con ayuda de una horquilla de madera más de 150 yacimientos de hierro, oro plata, cobre, cinc, plomo, azufre y carbón de piedra.

El "método de la varita" lo conocían también nuestros antepasados. Cortaban una horquilla de sauce, la tomaban por los extremos con las dos manos y echaban a andar... Si en su camino había yacimientos de minerales, la horquilla empezaba a volverse. Excavaban allí. Y hallaban mineral.

¡No, no todo lo de la varita "mágica" está claro!

LOS MONOS ENCUENTRAN AGUA

Los científicos han vuelto sus miras al antiguo enigma en los últimos años. Tras la cáscara mística, ¿no habrá alguna almendra de valor? Tomemos, aunque sólo sea, el conocido hecho de que los babuinos saben encontrar el agua subterránea. Durante las grandes sequías, cuando todos los pozos y lagos se secan, sacan del apuro los monos; el dueño da al babuino un poco de sal y le deja que busque agua subterránea. El mono, por lo regular encuentra con rapidez un lugar donde el agua está próxima a la superficie, y empieza a escarbar la tierra con las manos.

Comienzos del siglo XX. Los científicos alemanes envían una expedición a buscar agua en Sudáfrica. El principal instrumento de las pesquisas es la varita de sauce. La expedición recorre en tres años más de veinte mil kilómetros por parajes áridos. Perforó pozos en 163 lugares "indicados" por la varita... y encontró agua en 129.

La Segunda Guerra Mundial... Un campamento militar soviético en la Transcaucasia siente gran falta de agua. El ingeniero G. Kavjishvili, que conoce los métodos empleados por el pueblo para buscar agua, decide probar sus facultades. Inesperadamente para sí mismo la varita señala una vez tras otra los mismos lugares. Se sondean los lugares "sospechosos" y, efectivamente, encuentra agua.

UN ESTUDIO CIENTIFICO

Después de la guerra, muchos entusiastas decidieron en la URSS estudiar a fondo la varita de sauce. Entre ellos estaba N. Sochevanov, candidato a doctor en ciencias geológico-mineralógicas. "No queríamos descubrir América—ha escrito éste—; sencillamente, habíamos decidido comprobar". Y a continuación relata lo que dio la comprobación.

Los primeros experimentos con la varita se hicieron en Kirguizia, cerca del lago Issik-Kul, en una presa terrera que regula el caudal del río Chu. A 7-10 metros de profundidad, desde la coronación de la presa, se filtraba el agua a través de ésta. "Probamos

(Sigue en la plana cuatro)

UNA MEDIDA NADA POSITIVA

CONFORME pasa el tiempo, el problema del Ulster encuentra solución más difícil. La Gran Bretaña ha decidido suspender por un año la autonomía en el territorio, a la vez que asume el control total del orden. Ello ha llevado a la dimisión de Faulkner y a una huelga general de poderosas consecuencias negativas para la economía del país.

LO cierto es que esta medida hace tiempo que debió haber sido adoptada por Inglaterra. Pero el hecho de haberla ido retrasando, hace que ninguno de los dos bandos la acoja como una disposición positiva. Al paso que los "ultras" protestantes afirman que "la guerra civil está más cerca", el I. R. A. anuncia que el plan británico supone sólo proclamar, "de facto", la ley marcial.

Pulso del mundo

LAS cosas han llegado a tal extremo de radicalización, que es difícil buscar puntos de acercamiento entre las dos minorías. La realidad es que los protestantes se niegan a ceder sus privilegios, a la vez que los católicos tratan de conseguir unas libertades de las que carecen en la actualidad. Unos pretenden retener, pues, lo que tienen, al paso que los otros tratan de conseguir aquello por lo que vienen luchando desde 1968.

RESULTA triste decirlo; pero los católicos viven en Irlanda del Norte como si fueran una raza inferior. No sólo son rechazados a la hora de conceder los puestos principales, sino que ocupan las peores viviendas. Algo de esto suele ocurrir en otros países como Canadá, donde los emigrantes son objeto de un trato discriminatorio según que procedan de Inglaterra o de Francia y según que sean católicos o protestantes.

PERO, en el caso del Ulster la persecución contra la minoría romana llega a extremos inconcebibles. Así se explica que, una y otra vez, sus portavoces clamen en el desierto en demanda de varias reivindicaciones. Los protestantes se oponen con saña a la concesión de sus mismos derechos a la otra minoría. Así se explica que, por representar la parte más fuerte, obstruyan la concesión de cualquier beneficio de tipo político o económico a sus adversarios.

CON el control británico es posible que mejore la situación de los católicos en el territorio. No quedarán ya bajo el dominio de esa policía del Ulster que se limita a defender los privilegios de los protestantes. Recordemos que, en diversos enfrentamientos, los policías luteranos hicieron causa común con las gentes de sus mismos ideales, a la vez que arremetían con toda violencia contra el grupo oprimido. Más de un agente, como medida de reacción del I. R. A., apareció muerto en las calles de Belfast o de Londonderry.

LOS católicos, que durante mucho tiempo mantuvieron una actitud de defensa pasiva, pasaron a la acción hace cuatro años. Y los protestantes, que hasta aquel entonces habían vivido en el mejor de los mundos, se encontraron de repente con que los oprimidos empezaban a levantar cabeza. Ello sirvió, por otra parte, para imprimirle nuevos aspectos a la situación política del país.

PASA que la parte débil, a la vista de que por el camino de la legalidad tenía todas las de perder, empezó a utilizar las acciones clandestinas. Llegó un momento en que, para evitar las infiltraciones entre las dos partes del país, los británicos establecieron alambradas en la frontera con el Eire. Aquellas barreras sublevaron a los elementos del I. R. A. que, como represalia, desencadenaron acciones terroristas.

ESTE ejército clandestino no pretende otra cosa que la unión entre el Ulster y el Eire. Pero una posibilidad como esa encuentra el doble freno de Inglaterra y de los protestantes. Londres tampoco se atreve a otorgar al territorio la plena independencia, por temor a que la población protestante quede a merced de la conjunción de los católicos del Eire y del Ulster. Así es como ve aumentar los escollos para llevar a buen puerto el peliagudo problema.

LA suspensión por un año de la autonomía constituye una medida negativa, más que una acción tendente a resolver algo. Los católicos, tal vez, se sentirán más protegidos si el control de Londres es riguroso; pero no conseguirán ver reconocidos sus derechos. Los protestantes, por su parte, sentirán constreñidos sus procedimientos expeditivos actuales. El caso es que, si Inglaterra pretende paliar los efectos de la situación radicalizada en Irlanda del Norte, en realidad con su control no crea nada realmente positivo.

MENDA

NADIE QUIERE ESCUCHAR

MAS de una vez nos hemos referido a la incapacidad del español, en general, para escuchar. Hoy vamos a insistir en un tema que, a pesar de haber sido denunciado múltiples veces, no parece encontrar solución. Cada pueblo es como es; pretender cambiarlo resulta en extremo difícil. No faltan entre nosotros gentes dispuestas a escuchar; pero, en la inmensa mayoría de los casos, las conversaciones entre los españoles podrían ser tituladas como aquel capítulo escrito por Enrique Jardiel Poncela: "De lo que contó Zambombo a Fermín, mientras éste dormía".

Si no a dormir lo que nos limitamos es a oír sin escuchar. Cosa que, en algunas ocasiones, aparece plenamente justificada. El otro día, cuando regresábamos en tren de Madrid, el asiento frontero al nuestro iba ocupado por una señora argentina a la que acompañaba su esposo. Desde antes de ponerse el convoy en marcha, inició un monólogo en voz alta del que no hubo forma de apearla. Con voz dulzona rompió a hablar de manera gárrula sobre temas diversos. Su marido, apenas podía meter baza. Se limitaba, de vez en cuando, a emitir unos monosílabos, hasta que, después de servida la comida, encontró el mejor refugio contra aquella verborrea entregándose al sueño. Pero la señora en cuestión, incapaz de permanecer callada, se volvió al vecino de atrás y emprendió con él otra cháchara. No contenta con ello, convirtió en víctimas de su palabra al revisor e incluso al mozo del tren. El caso es que no me dejó pegar ojo en todo el viaje.

Al ritmo de nuestro tiempo

Es posible que la argentina de marras hiciera de su charla interminable una defensa para impedir que otros le hablaran Pero la pesantez de su timbre de voz, así como la vacuidad de los argumentos que exponía, me llevaron a pensar que son innumerables las personas que hablan, simplemente, por hablar; que prefieren consumir todos los turnos oratorios antes de darle la menor alternativa a los demás. Tal vez nos encontremos ante una vertiente del individualismo hispano. Pero el caso es que con frecuencia se observa en nuestras tertulias un afán desmedido por decir la "última palabra", que, claro está, casi nunca es la última.

Ya Unamuno se quejaba de que, allí donde muchos hablan, casi ninguno escucha. Ser pacientes ante las intervenciones oratorias es tanto así como permanecer condenado a no dejar oír el propio timbre de voz. Cada vez que, por determinada obligación, uno asiste a cualquier asamblea, se asombra de lo muy parlanchinas que son nuestras gentes. Casi todo el mundo quiere hablar. Y así es como, salvo excepciones, el número de escuchadores disminuye de manera alarmante.

Si pretendemos llevar la libertad más allá de donde comienza el mismo derecho de las otras personas, en el terreno de la conversación nos pasa exactamente lo mismo. Lo más que puede darse entre nosotros son los oidores, no los escuchadores. Adoptemos, pues, una actitutd pasiva, sin poner el menor interés en lo que puedan decir los otros. Y, tan pronto como se nos ofrece la menor oportunidad, emitimos cualquier opinión. El caso es no permitir que los otros se salgan enteramente con la suya, el caso es que también ellos hayan de resignarse al papel de oidores.

Ahora, por fortuna, entre los jóvenes actores de nuestro teatro empiezan a darse casos de profesionales que saben escuchar. Pero eso no ocurría años atrás, incluso con intérpretes que estaban en "olor de multitud". Con frecuencia se asistía al espectáculo de que, mientras un personaje se dirigía a otro, éste ponía cara de encontrarse en la luna. Saber escuchar —se ha dicho desde Stanislasvky hasta nuestros días— es una de las cualidades más estimables de los intérpretes. Pero los actores hispanos, en consonancia con la tónica general que se deja sentir en el país, casi siempre desconocieron esta enseñanza.

Hubo un tiempo en que me habían convertido en víctima de lecturas de comedias escritas por gente novel. Recuerdo que a esas mismas reuniones solía ir un oidor profesional, capaz de permanecer ausente de cuanto hablaba el autor de la obra. O, por mejor decir, había conseguido la extraña habilidad de retener las dos últimas palabras de cada fragmento. Palabras que solía repetir, para dar la sensación de que seguía con el mayor interés la lectura. Después, me confesaba que, si en aras de la amistad, se veía obligado a tamaños sacriifcios, tenía la fortuna de que, a los pocos minutos borraba de su memoria aquella sarta de insulseces.

Lo cierto es que en España hay una verdadera crisis de escuchadores. Como aquí casi todo el mundo se considera ombligo del mundo, estima que nada tiene que aprender de los demás. Pero, como al mismo tiempo tiene el prurito de quedar bien, se explica la pugna que mantiene por dejarse oír. Ya que, salvo aquellos muy vanidosos, nadie que aquí tenga dos dedos de frente puede tener la pretensión de hacerse escuchar.

M.

CRUCIGRAMA

Por MONCHO

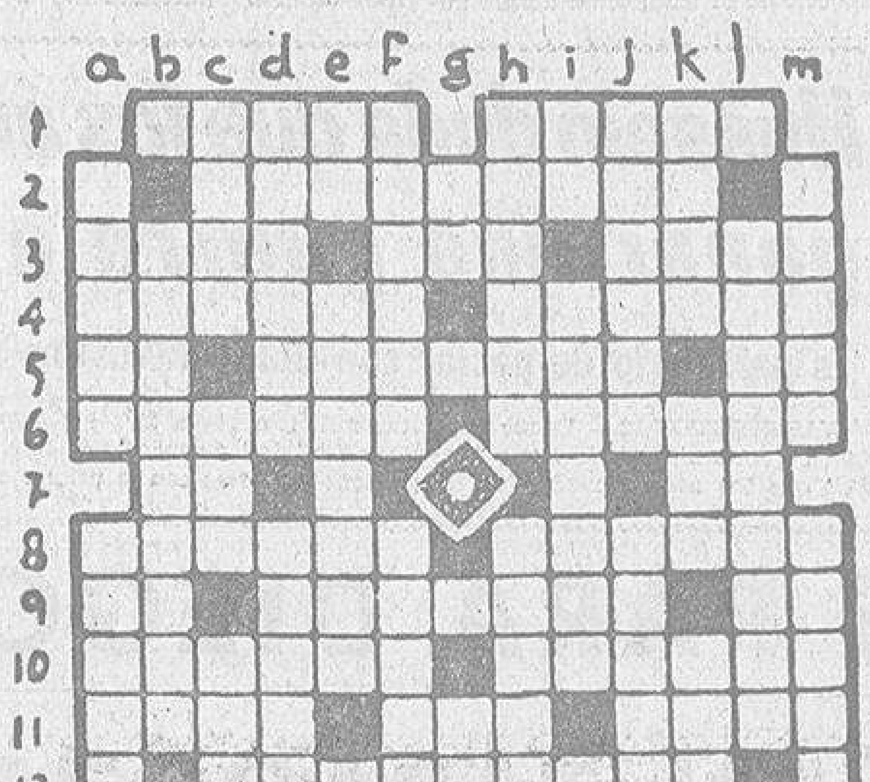

HORIZONTALES.—1: Nombre de varón. Segunda esposa de Nerón. 2: Tapetes o alfombras finas. 3: Riel. Vehículo. Nombre de varón. 4: Bebe con exceso. Escudos grandes que defendían todo el cuerpo. 5: Símbolo químico. Comida que se daba a los pobres que iban peregrinando a Santiago. Símbolo químico. 6: Estribo en que el jinete apoya el pie. Al revés, ciudad de Bohemia muy conocida. 7: Pronombre. Símbolo químico. 8: Recóndita, reservada. Al revés, reitera. 9: Pronombre. Piedra preciosa. Símbolo químico. 10: Al revés, pinte sobre el oro bruñido. Indicios. 11: Introduje. Siglas de cierta federación de estados. Descanso, reposo. 12: Busques la verdad hasta descubrirla. 13: Planta medicinal. Ave palmípeda.

VERTICALES.—a: Desove. Agua de regadío que se reparte por turno. b: Inversión violenta del orden gramatical de las palabras. c: Al revés, conductos. Movimiento nervioso. Terminación de aumentativo. d: Al revés, excrecencia que se forma en ciertos árboles. Diligente. e: Símbolo químico. Venas. Símbolo químico. f: Conjetura, suposición. Desvió, extravió. g: Pronombre. Diptongo. h: Pieza de maquinaria. Al revés, creciente grande del mar. i: Al revés y repetido, blando. Inclinados a una persona o cosa. Artículo. j: Ciudad griega. Indigentes. k: Al revés, nombre de varón. Al revés, emblema heráldico. Río europeo. l: Capataces de cuadrillas de trabajadores del campo. m: Al revés, salvoconductos. Reverberación.

(Solución en la plana 4)

Temas al azar

LA FUNCION CRITICA

Por EMILIO MERINO

CON frecuencia se escuchan referencias a la "crítica constructiva". Algunos señores únicamente admiten los juicios de este tipo. Pero, ¿qué entendemos, en realidad, por crítica constructiva? ¿No estaremos confundiendo los términos y tratemos de ocultar que, bajo esa denominación, sólo concebimos una cadena de elogios. La crítica, en su función fundamental, no es ni constructiva ni destructiva; es, simplemente, crítica. Ocurre que, en ocasiones, el enjuiciador subraya los aciertos que, a su manera de entender, concurren en la obra examinada. Otras veces, por el contrario, son los defectos los que pone al descubierto.

El caso es que, por diversas circunstancias, existe una verdadera hiperestesia a la crítica. Los que la cultivan suelen ser considerados como sujetos atrabiliarios, incapaces de comprender "méritos indudables" y dispuestos, en todo momento, a hacerle la pascua al que caiga bajo su campo de acción. Quizá, como reacción ante tal perspectiva, se haya creado entre nosotros una mentalidad de gacetilla publicitaria que adopta el calificativo pomposo de crítica. En la televisión, sobre todo, asombran los superlativos utilizados para presentar a cualquier cantante del tres al cuarto.

El crítico no pretende construir ni destruir nada; se reduce a exponer unas opiniones que pueden resultar favorables o que pueden resultar adversas para la persona afectada. Sucede que unas alabanzas certeras acaso fomenten el éxito de una pieza teatral, así como unos juicios contrarios quizá contribuyan al hundimiento de las representaciones. Sobre todo, cuando los juicios de la crítica resultan unánimes. Claro que el público, con un criterio menos intelectual que el de los críticos, tal vez se sienta arrebatado por aquello que sólo merece censuras a los expertos. Dígalo, si no, lo ocurrido con el comediógrafo Adolfo Torrado, que llenaba los teatros a pesar de la consideración negativa que merecía a los principales comentaristas de la escena.

"Ese crítico es un tipo demoledor", se oye también con respecto a ciertos profesionales que se muestran insobornables en sus aseveraciones. La gente desearía que no fueran tan taxativos en sus condenas; que, aparte de subrayar lo malo de la obra, también pusieran de relieve algo bueno que pudiera contener. Pero lo cierto es que algunas comedias no encierran nada bueno. Y si carecen de elementos positivos, sería injusticia notoria paliar sus fallos.

Hay que admitir, asimismo, unos gustos determinados en el que ejerce la crítica. Si le encanta el teatro clásico, acaso aparezca negado para entender las modernas corrientes escénicas. Le pasa algo parecido a lo que ocurre entre los partidarios del arte figurativo y los que se muestran incondicionales del arte abstracto, que suelen negar la menor virtud a la tendencia opuesta. Pero esto entra en el subjetivismo de cada persona. Lo honrado sería que el crítico no se dejara llevar por sus preferencias. Más aún: el que de verdad se siente llamado a la tarea enjuiciadora, debiera prescindir de los propios gustos a la hora de ejercer su cometido.

El crítico ha de esforzarse, pues, en ser objetivo. No ha de tener medidas distintas según el tipo de obras de que se trate. Pero, sobre todo, no ha de aconsejar si el autor debió haber escrito una comedia y no un drama. Ha de limitarse a enjuiciar la pieza que tiene delante, sin ponerse en el terreno del autor. El es un miembro, si acaso más ilustrado de ese público al que la obra va dirigida. Y ha de comportarse como tal. Sus juicios tendrán que girar, en suma, alrededor de lo que vio, no de lo que hubiera deseado ver.

Claro que las imputaciones de "crítica negativa" más que a los motivos escénicos suelen referirse a los enjuiciadores de la función pública. Que en cuestiones estéticas existan gustos distintos es muy loable; pero en lo que no debiera haber discrepancias es al juzgar la actuación del político y, en general, del hombre de acción. La pasión, el tomar partido, se oponen a la imparcialidad. Es casi imposible lograr la objetividad absoluta. Siempre existen simpatías, así como animadversiones. Pretender enjuiciar con rigor cualquier función resulta, así, imposible.

Pero los que se dejan llevar por sentimientos personales no es que pretendan actuar como censores implacables. Ellos defienden unas ideas, con lo que pierden, desde ese mismo momento, la consideración de críticos para transformarse en ideólogos. Puede que incluso, en ocasiones, reconozcan algunas virtudes en el adversario; pero, de todas maneras, el prejuicio jamás servirá para aclarar las cosas.

El crítico ha de elevarse, pues, por encima de las filias y de las fobias para proclamar la verdad. Aún cuando esa verdad pueda aparecer condicionada por el inevitable componente pasional que acompaña a toda criatura humana.

2009 Ministerio de Cultura