El Senado de EE. UU., opuesto a la invasión soviética de Polonia

- **PIDE A CARTER QUE, CON SUS ALIADOS, TOMEN "MEDIDAS CONCRETAS" EN CASO DE UNA INTERVENCION MILITAR**
- **SE ESPERA QUE MAÑANA ACUDA UN MILLON DE PERSONAS A LA MANIFESTACION CONVOCADA POR WALESA**
- **Los agricultores independientes polacos amenazan con una huelga**

WASHINGTON, 14.—El Senado ha pedido, por unanimidad, al presidente Carter que exponga claramente a los dirigentes soviéticos la firme oposición de los Estados Unidos a cualquier invasión de Polonia por las fuerzas del Pacto de Varsovia. En una votación nominal, que arrojó el resultado de sesenta votos a favor y ninguno en contra, el Senado aprobó una resolución que pide también al presidente norteamericano que solicite expresiones de adhesión a los dirigentes de otras naciones en relación con la "independencia política e integridad territorial" de Polonia. La resolución solicita asimismo a Carter que estudie con los aliados de los Estados Unidos posibles "medidas concretas" a tomar, en caso de una intervención militar soviética en Polonia. La resolución no es vinculante y expresa simplemente el sentir del Senado estadounidense.—(EFE)

WALESA ANUNCIA UNA MANIFESTACION

VARSOVIA, 14.—Lech Walesa ha nunciado hoy una manifestcaión para el próximo martes en Gdansk. El líder del sindicato "Solidaridad" espera una asistencia de un millón de manifestantes.

La manifestación más importante se desarrollará en los astilleros "Lenin", de Gdansk. Allí se inaugurarán tres grandes cruces de hierro conmemorativas de las tres víctimas de los disturbios de 1970 en los puertos polacos del Báltico.—(EFE)

(Pasa a la página 30)

HOJA del LUNES

Editada por la Asociación de la Prensa de La Coruña

Director: Emilio Merino Losada

Domicilio social de la editora: Rúa Nueva, 18-8.º

AÑO XXXVI NUMERO 1.747 | LUNES, 15 DE DICIEMBRE 1980 | Depósito legal C-4 1958 | PRECIO 25 PESETAS

«ETA» se responsabiliza del atentado contra una estación de «Iberduero», en Lasarte

- **También reivindica el atentado fallido en el caserío alavés de "Yanguas"**

SAN SEBASTIAN, 14.-- "ETA Militar" se ha responsabilizado del atentado realizado ayer contra una estación de distribución de "Iberduero" en la localidad guipuzcoana de Lasarte. Dos artefactos hicieron explosión en la madrugada de ayer en la caseta del panel de mandos, que quedó prácticamente destrozada y en un transformador que resultó con daños menores.--(EFE).

SE RESPONSABILIZA DE UN INTENTO DE ATENTADO

BILBAO, 14.--La organización ETA Militar fue la autora de la llamada telefónica al diario "Egin" en Bilbao, advirtiendo que un explosivo colocado en el caserío "Yanguas", de la localidad alavesa de Menagaray, no había hecho explosión a la hora prevista.

Ante este hecho, la Jefatura Civil de Alava, después de que se procediese a la desactivación del artefacto, hizo pública una nota en la que pide la colaboración ciudadana para que cualquier paquete sospechoso sea denunciado inmediatamente en las comisarías o cuarteles de la Guardia Civil, a fin de evitar daños en personas que pueden resultar irreparables.--(EFE).

ROBAN UN VEHICULO A PUNTA DE PISTOLA

BILBAO, 14.--Dos individuos, armados con pistolas, robaron un vehículo, cuando su dueño se disponía a tomarlo de un aparcamiento situado en el Arenal de Bilbao.

Los individuos secuestraron al propietario del vehículo un "Austin", matrícula de Bilbao y, posteriormente, lo dejaron abandonado en el cercano monte de Santo Domingo, atado a un árbol. Los asaltantes, antes de huír en dirección desconocida, sustrajeron el documento nacional de identidad del propietario del vehículo.--(EFE).

SAN SEBASTIAN, 14.—Los dos artefactos utilizados en el atentado contra la estación transformadora de "Iberduero" en Lasarte (Guipúzcoa) y de cuya colocación se responsabilizó ETA Militar, estaban compuestos por unos dos kilos y medio de "goma-2", según primeras impresiones facilitadas por la Guardia Civil.

Los artefactos afectaron al panel de mandos y a un transformador de la estación, aunque todavía no han sido evaluados los daños materiales ocasionados por el atentado.—(EFE)

CON MUCHOS APUROS DERROTO EL DEPORTIVO AL LANGREO: 1-0

Con muchos apuros ganó el Deportivo al Langreo, por la mínima diferencia. Dominaron intensamente los blanquiazules, pero sin eficacia. Hasta bien avanzada la segunda parte no llegó el gol del triunfo, obra de Traba. En resumen, mal partido y dos puntos más para el Deportivo, que le permiten seguir en segundo lugar de la clasificación. La foto de Quián recoge una de las jugadas en el área visitante: Castro al remate, ante la salida del portero Adolfo.

El próximo 22, extraordinario de HOJA del LUNES DEDICADO AL ESTATUTO DE AUTONOMIA PARA GALICIA

HOJA DEL LUNES de La Coruña publicará la próxima semana un número extraordinario —en un principio, previsto para cuarenta y ocho páginas—, en el que se prestará atención preferente al tema del referéndum sobre el Estatuto de Autonomía para Galicia. Aparte de las habituales secciones del periódico dedicadas a cuestión de tanta trascendencia para nuestro pueblo, contendrá colaboraciones de significadas personalidades políticas gallegas, así como encuestas y amplia información acerca del tema.

El número constará, también, de un cuadernillo dedicado a esa modalidad del deporte, ahora tan en boga, como es el fútbol sala, a la vez que recogerá las principales informaciones nacionales, internacionales, regionales, locales y deportivas. Se esforzará, pues, en ser esa "historia de las últimas veinticuatro horas tal como se define el moderno diario.

En el incendio provocado en un juzgado de Madrid

AFECTADOS UN GUARDIA CIVIL Y CUATRO RECLUSOS

MADRID, 14.— Cuatro reclusos de la celda número 9 de los juzgados de la Plaza de Castilla y un guardia civil han resultado con quemaduras y síntomas de intoxicación a consecuencia del incendio provocado en ella por uno de los detenidos hacia la 1'40 de esta madrugada, según ha informado a "Efe" un portavoz de la Guardia Civil. Los reclusos son: Francisco Baena Domínguez, autor del incendio, que sufrió quemaduras de pronóstico reservado y, tras prestar declaración, fue conducido al hospital Penitenciario de Carabanchel; Antonio González Zafra (trasladado a "La Paz"), Carlos Pedraza Quero y José Expósito Marcado (ingresados en el centro de quemados), que resultaron con síntomas de intoxicación y con quemaduras graves.

Colaboraron en la extinción del incendio, que produjo algunos daños materiales, miembros de la

(Pasa a la página 30)

El GRAPO se atribuye la muerte de J. I. González

MADRID, 14.—Poco después de las once de esta noche, una comunicante anónimo, en llamada telefónica a la agencia "Efe", se ha responsabilizado en nombre de los "GRAPO" de la muerte de Juan Ignacio González, secretario general del Frente de la Juventud.

Juan Ignacio González Ramírez murió en Madrid por varios impactos de bala, en la madrugada del viernes, en circunstancias todavía no aclaradas.—(EFE).

TVcolor Philips

El triunfo de la técnica

2009 Ministerio de Cultura

ATALAYA MEDICA

SITUACION

Por Eduardo PEREZ HERVADA

El cristalino es variable y poco prevenido. Y uno de los aspectos que más le agradan es sentirse simpático, humano, humorista y acogedor pues cree y considera que de tal guisa le quieren más, le consideran más y le admiran más. Nunca se consiguió cosa alguna manejando únicamente el arma de la simpatía. Pues Cristalina, pese a ser una ciudad simpática cuenta con la animadversión de sus vecinas más próximas, ignorando su comportamiento casi protector referente a ellas. Tal significa que a la simpatía debe añadírsele una reconocida calidad, una atracción notable y un poder, no conseguido tan solo con el querer, cuando se desea imponerse y convertirse en indiscutible.

Desde luego si el cristalino tuviese vision del futuro no habría cometido los errores patentes en su desarrollo, manifestados en los modernos sectores o barrios. Tanto en la Torreira como en el Argozán, ambos concebidos sin ambiciones adecuadas a una titulada capital y propias de un villorrio. Calles estrechas, retorcidas e irregulares, con edificios sin gusto ni estética, y planteamientos ilógicos; sin plazas, sin espacios libres, sin jardines sin elegancia ni belleza. Se trataba de unas zonas con escasa construcción y grandes posibilidades. Cristalina tuvo un plano —creemos que el llamado plan Fort— desechado por un famoso alcalde y luego reformado y culminado en un conjunto de equivocaciones, fiel reflejo de lo acaecido en la céntrica Rúa del Rey y claro trasunto de un individualismo a ultranza, demostrado al fijarnos en la alineación de sus casas y el desigual perfil de los fachadas.

Así Cristalina simula hija de la improvisación y del olvido. Imprevisora de un futuro posible de haberse convertido en florida actualidad, y olvidadiza de cuanto la convirtió en amable, atrayente y divertida. Pudo haber contado con famosas y modernas playas, si a su fama se les hubiese añadido belleza, calidad y síntomas de un progreso adaptado a las exigencias presentes; pudo haber conservado sus famosos parques donde se celebraban verbenas que atraían gentes de Galicia entera; pudo haber mantenido su plaza de toros, con sus ferias veraniegas incluidas entre las famosas de España y lugar donde lucían los mejores espectáculos; pudo darle actualidad a sus carnavales, a los conciertos del Relleno, a las fiestas del Año Nuevo, y pudo, también, no haber destruido los pilares sostenedores de unas peculiaridades que la hacían guía, norte y faro merced a su inimitable ambiente.

Ciertamente dada la situación geográfica de Cristalina, se precisa poseer un infalible y gran fuerza absorbente para que su nombre atraiga y sus características mantengan la curiosidad suscitada. Porque Cristalina no es ciudad de paso sino una ciudad a la cual se llega por voluntad propia. Existen pueblos, villas, aldeas, capitales o metrópolis, situados en la encrucijada de los caminos que son paso obligado para los viajeros con la meta puesta en puntos distintos; por el contrario, conocemos otras urbes, análogas al punto final de las misivas, a las cuales se llega por el único deseo de visitarlas. Y entre las últimas se encuentra Cristalina, situada en un "finis terrae", donde termina el ferrocarril, pero con un puerto visitado por cuantos buques pasan ante su situación marítima excepcional.

HOY, MAÑANA, AYER TODAVIA

Por A. PADIN

"BRIGANTIUM"

CON satisfacción y esperanza recibimos el primer número de la revista "Brigantium", una publicación del Museo Arqueológico provincial de La Coruña que la modestia de sus promotores y autores califican de boletín a secas. Y no es sólo boletín, sin que tengamos nada contra los boletines, que algunos son extraordinarios, pero nos queda siempre en ellos la duda de si serán portavoces de centros oficiales, deformados como estamos por la importancia que en este país —y seguramente la tendrán— se da al "Boletín Oficial del Estado" y a los adláteres de las respectivas corporaciones provinciales e incluso entes autonómicos.

Por una vez vamos a dejar en estos días prereferendísticos la actualidad política y meternos en terreno cultural, tal vez más difícil (¿Qué decimos tal vez?; en realidad mucho más difícil) que el político. Sería largo demostrar esto pero nos remitimos a tantos y tantos cronistas espontáneos que proliferan en los periódicos y que abren la boca cada día para demostrarnos que fulano de tal, de tal partido político, dice memeces mientras zutano, de otro, dice verdades como puños. (Y no es alusión). Proliferan como las margaritas pero como ellas son nada más de estación.

Deciamos que ha salido "Brigantium" y que su lectura nos ha llenado de satisfacción. Por muchos motivos, uno de los cuales tal vez sea que desde La Coruña y con temas casi todos coruñeses se habla alto y fuerte al resto de Galicia. Pero esto es anecdótico y perdón por el cambio de vía. "Brigantium" nos llega con una carta de Felipe Senén, el joven luchador y competente historiador y arqueólogo orensano que un día llegó a La Coruña para hacerse cargo del Museo de San Antón y desde entonces—¿seis, ocho años, Senén?— la entidad ha pegado un vuelco. Pero para bien, claro. Más adelante nos referiremos a la carta.

CONFIADO O PURO AZAR

LA revista incluye una presentación de Domingo Merino, presidente del Patronato del Muséo, y un "limiar" de Manuel Chamoso Lamas, uno de los investigadores y estudiosos más importantes de la hora actual de Galicia y ya desde hace bastantes años. Nos ha llamado la atención el énfasis que pone Chamoso Lamas en señalar la importancia que tiene la investigación arqueológica y que ésta se haga con rigor y preparación. Lean si no: "Agora ven, debe tersa en conta que o vestixio descuberto non pode quedar confiado o puro azar e os pulos desartellados ou incompletos do estudoso, principalmente cando a exploración arquelóxica é a únira vía de acceso a zonas importantes da historia e xorden ante o investigador, además, suficientes indicios orientadores que seguran a utilidade dos traballos, o seh planteamento e realización en forma sistemátira impóñense romo un deber científico inaprazable, porque soamente unha visión metódica e comparativa permitirá extraelo máximo de información adscribindo os vestixios a un tempo que foi vivo e actual..."

Por lo demás, colaboran en la publicación con interesantes trabajos Felipe Criado Boado, Vázquez Varela, Antón de la Peña, María Josefa Formoso, Julián Costa, José Manuel Caamaño, Narciso Santos, Felipe Arias, Felipe Senén, A. Balil, Fernando Alonso Romero, Carlos Alonso del Real y Begoña Bas López, que es la secretaria de "Brigantium". (Las citas están hechas por el mismo orden de publicación de los trabajos).

XORDOS E MUDOS

HEMOS dejado para el final las letras que acompañan al envío de la revista, dirigidas a nosotros por el director, Felipe Senén: "Veleiquí tes o primeiro número do "Boletín Brigantium", un paso máis, neste proceso que coñeces dende o escomenzo, pra conquerir do Museo o Centro que A Coruña precisa... a pesares de que os organismos que se deberán responsabilizar estánnos sendos xordos e mudos. Eso sí, debemoslle a Caixa de Aforros a xenerosidade do mecenazgo de noso boletín".

Está bien claro que Felipe Senén se lamenta de que en esto de la cultura no estamos en Galicia como debiéramos estar. Es una reflexión amarga que compartimos porque nos damos cuenta de todo lo que significa cultura en la vida y en la historia de un pueblo. (Y anticipamos nuestro perdón a Felipe Senén por hacer pública su misiva).

Pero queremos rematar el comentario sobre "Brigantium" con otro párrafo de la carta de Senén: "E dende eiquí a seguir co número dous, co que estamos, a fin de poder darlle continuidade a tal publicación, ca que tentamos esclarecer problemas arqueolóxicos, históricos, artísticos e etnolóxicos de Galicia e concretamente da Coruña. ¡Ogallá che podamos mandar até o número cen. (A publicación tenta ser anual).

Es decir, va a tener continuidad esta revista-boletín bien editada, por cierto, en "La Voz de Galica" lo que nos congratula porque será un nuevo e importante elemento en la lucha cultural de Galicia.

EL "MIGUEL DE CERVANTES"

DIEZ millones de pesetas esperan destinatario en ese llamado "Nobel de las letras castellanas" que es el premio "Miguel de Cervantes". Y si no hay sorpresas de última hora, que seguramente no las habrá, el galardón irá a parar a un escritor hispanoamericano, tras la decisión de todas las Academias de habla hispana de nominar a candidatos —once— hispanoamericanos. Desde Onetti —que propuso la Real Academia Española— hasta Rulfo, pasando por Octavio Paz, Sábatto, Arciniegas, Uslar Pietri, Agustín Balseiro, Francisco, Matos, Paz Castillo, Rodríguez Demorizi y José Rumazo. Un grupo importante, sin duda, de la literatura actual de habla castellana, con nombres consagrados y otros que todavía no han llegado a la cúspide.

Sin embargo preguntamos, ¿están todos los que son? Reconociendo que Octavio Paz, Sábatto, Onetti o Ruffo son figuras muy importantes y merecedoras del premio, no podemos por menos de pensar que en nuestro país hay actualmente escritores de tanta o más valía que los nombrados por no irnos más allá de nuestra tierra gallega, ahí están Cela, Torrente Ballester, Cunqueiro o el mismo Rafael Dieste como figuras de la literatura hispana. No es por patalear ni mucho menos, sino una reflexión en voz alta ante la decisión del jurado, que se hará pública el día 16.

El "Premio Cervantes" será adjudicado —véase la lista— a un escritor importante, pero ya nos gustaría que al igual que se ha premiado en anteriores ediciones a un Gerardo Diego, un Jorge Guillén o un Dámaso Alonso, figurase en el "podium" un literato español. Otro año será.

VENTANA al MUNDO

Bajo el imperio de la tregua armada

EL clima de tensión que respira el mundo nos lleva a vaticinar los más negros augurios. Los pueblos del Este y del Oeste se empeñan en mantener el acuerdo no sólo para lograr una simple distensión, sino para conseguir un convenio de desarme general y controlado. Resulta verdaderamente lamentable que, a estas alturas, las dos superpotencias se muestren incapaces de comprender, que en una futura guerra podría perderse la supervivencia misma de la Humanidad.

HASTA ahora, tanto los Estados Unidos como la Unión Soviética proclaman, a cada paso, la imoprtancia de vivir en paz y en sana convivencia; pero lo cierto es que, con arreglo a sus consignaciones para la defensa, parecen más preocupados de practicar el viejo aforismo latino de **Si vis pacem para bellum.** Es decir, que el mundo de hoy vive no en una auténtica atmósfera de paz, sino bajo todos los condicionamientos de una tregua armada.

LA lucha por establecer mayores esferas de influencia constituye la tónica. Sobre todo, mientras los pueblos giren en torno a las órbitas marcadas por esas dos superpotencias que constituyen los Estados Unidos de América y la Unión Soviética. Lo importante residiría en que desapareciese esa bipolaridad en el poder para que, de nuevo, volviera a establecerse, al menos en nuestro continente, la idea de la balance of Power o, si se quiere, del equilibrio europeo.

MAS que alcanzar una auténtica paz, lo único que inquieta a alguna de las dos superpotencias es el temor a sentirse superada en poderío por el adversario. Y, llegados a este punto, insistimos en la vieja idea de que, en un futuro conflicto, no habría ya ni vencedores ni vencidos, sino, en el mejor de los casos, unos cuantos supervivientes. Todo ello, si, por desgracia, no surge un cataclismo termonuclear. Cosa que debiera inquietar a los principales responsables de la política internacional, más atentos a sus particulares intereses que a los riesgos extrañados por un nuevo conflicto de grandes dimensiones.

LO interesante no estriba en que una potencia tenga mayor poderío que la otra, sino en que comprenda que lo fundamental reside en la supervivencia de la Humanidad. De poco puede servir, en el fondo, obtener una victoria sobre un montón de cadáveres. Se trataría, en suma, de una victoria pírrida, sin verdaderos efectos positivos. Eso, en el mejor de los casos, en que pudiera lograrse algún triunfo parcial. Ya que, al menos tal como se plantea la cuestión, lo más probable es que, en una futura contienda, el mundo quedase aniquilado

HUBO diversos intentos de alcanzar una distensión entre los "dos grandes". Pero la desconfianza mutua, el temor a verse arrollado por la potencialidad del adversario, hace que cada país viva en la vigilia tensa del centinela en campaña. Existen, por otra parte, una sucesión de conflictos localizados, que pueden degenerar en una lucha generalizada, como ocurre con el actual enfrentamiento entre iraníes e iraquíes, al qu no se le ve fácil salida.

ESTO, por lo que se refiere al Oriente Próximo, ya que en las zonas del sudeste asiático, a una conculcación de los derechos territoriales se responde con otra conculcación. Y así es como, en buena doctrina del Derecho Intarnacional, el problema de las represalias carece de límites. Se comprende, en este orden de ocsas, que lo importante no reside en estos momentos en doctrinas como el Lebensraum, o espacio vital, alentada por un teórico, Ratzel, entre los antiguos nazis, sino en alcanzar una paz duradera.

SOLO así, las grandes cantidades que las potencias invierten en armamento podrían ser destinadas al enriquecimiento de los pueblos del continente asiático. La pobreza entre los países del "Cono Sur" y, en general, del Tercer Mundo, resulta algo endémico. Los economistas estiman que, con las catnidades invertidas sólo por Rusia y por los Estados Unidos en sus presupuestos de guerra, podría lograrse, en unos cuantos años, erradicar la pobreza del mundo.

EXISTE, por otra parte, un factor de egoísmo que lleva a los pueblos que lo tienen casi todo a no desprenderse de casi nada, con lo que se multiplica el problema de las injusticias sociales. He ahí la importancia de aplicar las inversiones, que ahora se destinan a los capítulos de la defensa, al enriquecimiento de gentes que todos los días se despiertan con la obsesión de si podrán o si no podrán conseguir las tres escudillas de arroz necesarias para su sustento.

EN una futura guerra mundial, a la postre, nada habría que ganar; pero sí mucho que perder. Esta es la idea que debiera anteponerse a los particulares sueños de conquista, o a ese anhelo que los internacionalistas califican como el "imperialismo del kilómetro cuadrado". Sólo con una convicción de ese tipo, insistimos, podría la Humanidad conseguir la anhelada paz. No se nos oculta que, al menos tal como se encuentran las cosas, alcanzar un logro de este tipo se hace poco menos que imposible.

PERO no porque nos encontremos ante un elemento fáctico, como ocurría en la antigua tragedia griega, sino porque los pueblos empeñados en su loca carrera de armamentos, son incapaces de comprender que la más precaria paz es siempre mucho más importante que cualquier conflicto armado. Se explica, así, que, mientras los pueblos se empeñen en permanecer armados hasta los dientes, la consecuencia, tarde o temprano, no podrá resultar más desastrosa. Hay que llevar a la conciencia de los hombres, en suma, la idea de que en un futuro conflicto no llegaría a conseguirse nada positivo, sino algo tan terrorífico como la desaparición del género humano de la superficie terrena.

MENDA

2009 Ministerio de Cultura

Tempestad en un vaso de agua

LOS rumores sobre la posible defenestración de Suárez siguen siendo la comidilla en todos los círculos políticos madrileños. Puede que, a la postre, todo se traduzca en nada. Pero los comentaristas políticos parecen encontrar en el tema como una "serpiente de invierno", valga la paradoja. A cada momento se habla de conspiraciones; de posibles pronunciamientos políticos, o de si el sector derechista de la tendencia gubernamental intenta recuperar las posiciones perdidas. Las espadas permanecerán, pues, en alto hasta que, en el mes próximo, se celebre el Congreso de Unión del Centro Democrático.

El que no dice ni oste ni moste es el hombre sobre el que se centran en la actualidad todas las miradas. Puede que, con su tardío viaje al País Vasco, logre recuperar una buena parte de la imagen perdida. Pero puede, también, que la visita resulte mucho más costosa al Gobierno que si la hubiera realizado meses antes. La cuestión de las competencias económicas, el que Euskadi cada vez que quiere hace pagar muy caro su voto al lado del actual Gabinete, acaso haya constituido el principal motivo de la gira del Primer Ministro. En cualquier caso, desde hace más de un siglo el centro de gravedad de la política española se encuentra en aquel territorio. No faltan, incluso, los que evoquen algunos episodios de las guerras carlistas para compararlos con la etapa del actual terrorismo.

La diferencia reside en que, mientras las fuerzas de Don Carlos María Isidro jamás lograron apoderarse de ninguna de las grandes ciudades vascas, los actuales comandos parecen actuar con la mayor impunidad en las capitales. Al paso que el pretendiente al Trono de España estableció su corte en Estella, Pamplona, Bilbao, San Sebastián y Vitoria continuaron fieles al bando liberal. Más aún: en todas estas ciudades existió siempre un indudable criterio democrático, lo que nos llevaba, a raíz de nuestra estancia en Navarra, a comprender la dicotomía existente entre el integrismo de las gentes próximas al histórico Montejurra, frente al sentido democrático existente en la zona de la Ribera.

Mas, todo esto nos lleva a alejarnos del motivo principal del enjuiciamiento. La realidad es que han pasado ya los cien días concedidos por las tendencias nacionalistas como margen de confianza al Gobierno Suárez, y las cosas siguen todavía sin aclararse. Es difícil, por otra parte, resolver problemas fundamentales en tan corto plazo. Sobre todo, en lo que se refiere a tres aspectos: autonomía, economía y terrorismo. El triunfo socialista en las recientes pruebas para los escaños senatoriales en Andalucía no hace más que confirmar la torpeza con que los ucedistas actuaron en todo lo que se refiere al proceso autonómico para aquel territorio. Ni la reciente visita de Suárez a las tierras del Mediodía español, así como sus confrontaciones populares, han servido para galvanizar el entusiasmo popular en torno a su figura.

Roca i Junyet había otorgado un plazo de confianza de cuatro meses, y éste ha transcurrido ya sin que se perciban síntomas sensibles de mejoría en lo que se refiere a las cuestiones más trascendentales con que se enfrenta la supervivencia de la democracia española. No se reaviva el entusiasmo de los inversores, conforme los paros o los expedientes de crisis se suceden casi sin interrupción. Y, al paso que ocurre todo esto, el terrorismo cobra cada día nuevas víctimas. La prensa no ha dejado de subrayar lo poco satisfactorias que resultaron las palabras del ministro del Interior para justificar el hecho, en apariencia injustificable, de esos supuestos extranjeros que rompieron la bandera aduanera en Hendaya. Lo que ha contribuido, en no pequeña escala, a disminuir el escaso éxito logrado por el reciente viaje de Pérez Llorca a París.

Tampoco se nos oculta que, ante la situación planteada, se incrementen los rumores sobre un posible relevo del Presidente Suárez. Todo ello, a pesar de que los implicados en las supuestas conjuras políticas se hayan apresurado a manifestar su apoyo al jefe del ejecutivo español. Se habla, incluso, de la existencia, dentro de "UCD", de "jóvenes turcos", en una reminiscencia de los seguidores de Kemal Ataturk, que se oponen con todas sus fuerzas a la permanencia de Suárez como Primer Ministro. Al mismo tiempo, nos encontramos con que, antiguos demócratas-cristianos, traten de modificar su antigua imagen y se aproximen cada vez más a los sectores derechistas de la tendencia gubernamental.

A nadie puede ocultársele que, en un conglomerado tan heterogéneo como el constituido por la formación en el poder, se hagan inevitables las disidencias. Lo que, en medio de todo, resulta confortador en toda buena pluralidad democrática. Tampoco conviene olvidar que en "UCD" existe una gama variada de tendencias. Al paso que algunos sectores se aproximan a la derecha, entre los que figuran algunos de los nombres más en candelero en estos momentos, la reciente remodelación constituyó, a juicio de todos, un claro giro hacia la socialdemocracia. Claro que los supuestos socialdemócratas ucedistas se parecen muy poco a los que forman en tendencias similares, como la acaudillada por Willy Brandt en la República Federal de Alemania.

Se barajan en estos momentos, diversos nombres como posibles piezas de recambio dentro del grupo del Gobierno. Resulta inevitable que, cuantos perdieron la poltrona ministerial, añoren el pasado. Pero, al mismo tiempo, tampoco podemos olvidar que los actuales dirigentes no lo están haciendo, ni mucho menos, peor que sus antecesores. Ocurre que España todavía sigue viviendo tiempos de transición política; que falta aún madurez en nuestros sectores públicos. Y no sólo por lo que se refiere a los ucedistas, sino que la misma inmadurez observamos en sectores de la oposición.

Se trata, pues, más de una crisis de hombres que de la institución en sí. Puede explicarse, de esta manera, que todas las especulaciones surgidas en nuestros ambientes políticos no pasen del simple campo de la anécdota y que estén dejos de alcanzar el de la categoría. Y, si bien ninguno de nuestros políticos son indispensables, sino más o menos necesarios, tampoco los presuntos críticos del sector ucedista ofrecen, a nuestro juicio, mejor imagen que la de Adolfo Suárez. De ahí que, volvamos a las palabras con que iniciábamos nuestro comentario: la supuesta crisis que se prevé para el próximo enero dentro del grupo gubernamental, puede reducirse a una tempestad en un vaso de agua.

El interés general debe imponerse al particular

LOS mayores plácemos merece, a nuestro juicio, el acuerdo adoptado por el Ayuntamiento coruñés, de organizar, para el próximo jueves, un festival en favor del "sí" al Estatuto. Sobre todo, en momentos en que algunos grupos ciudadanos --que también nos merecen todos los respetos, por la nobleza de los ideales que les mueven-- se muestran propicios al "no" estatutario Todo reside, en el fondo, en el asunto de la capitalidad, que, por diversas circunstancias no tanto históricas --según pretenden los compostelanos--, sino como centro geográfico, parece que la harán recaer en Santiago. Estimamos que, al menos en este caso, las ciudades gallegas no deben condicionar determinados deseos a lo que estimamos como interés general.

Para nosotros no existe la menor duda de que a Compostela le falta capacidad para albergar todos los estamentos que se precise crear, en el momento en que se inicie la rodadura del Estatuto de Autonomía de Galicia. Se comprende, así, que aun cuando en la ciudad apostólica haya de residir el futuro Parlamento Gallego, muchos de los restantes organismos autonómicos tendrán que establecerse en las ciudades en que, en realidad, funcionan ya. No es que La Coruña vaya a disputar a Compostela su Universidad --aun cuando no estaría de más establecer aquí alguna dependencia universitaria--, ni tampoco creemos que Santiago vaya a reivindicar a La Coruña ni la Capitanía General ni la Audiencia Territorial. Tampoco estimamos que, en el caso de subsistir las Diputaciones, se pretenda cometer el tremendo error de trasladar un ente provincial desde la capital de su circunscripción.

Nadie puede desconocer, en otro orden de cosas, la importancia que tanto Vigo como La Coruña tienen en lo que se refiere a las cuestiones pesqueras, por contar con las dos flotas más numerosas de España en este capítulo, de tanto interés para la economía gallega. Tampoco pueden ignorarse la importancia histórica, administrativa y como centros de comarcas determinadas que puedan entrañar Lugo, Orense y Pontevedra. Para nosotros, pues, decir "sí" en el referéndum de la próxima semana no reside en alzaprimar a una capital de provincia en perjuicio de las restantes. Tampoco pretenedemos, ni mucho menos, restar la importancia que Compostela entraña, por su dilatada historia y por ser centro espiritual de Galicia.

Estimamos, pues, una solemne torpeza que la gran prueba prebiscitaria del próximo domingo aparezca condicionada ya por unos intereses particulares. Para nosotros lo fundamental reside en Galicia, así como en una equitativa distribución de las ventajas que pueda depararnos el Estatuto. Alejémonos, pues, de esos sentimientos de cauce estrecho o de compartimiento estanco que parecen alentar en ciertos sectores de nuestros pueblos, incondicionales del voto negativo, sólo en base a determinados intereses localistas.

Lo bueno de nuestra futura autonomía no residirá, pues, en hacer una realidad el viejo dicho de desnudar a un santo para vestir a otro. Lo trascendental es que Galicia, por segunda vez en el curso de su Historia, pueda disponer con toda libertad de sus futuros destinos. Es todo nuestro país el que se encuentra en juego, para que puedan volver a imponerse intereses particulares sobre esa comunidad de ideas, aspiraciones y sentimientos que entraña el galleguismo gallego. De ahí que todas las radicalizaciones deban ceder paso al común anhelo que entraña el articulado de nuestro texto estatutario: la posibilidad de llegar a un autogobierno.

Lo cual no quiere decir que, desde estas columnas, alentemos el menor separatismo. Los primeros en proclamarlo, por el contrario, son los que se empeñan en buscarle la vertiente negativa a la futura consulta que entraña el referéndum. Debemos superar, pues, la vieja "política de rueiro", que tantos males lleva acarreado a nuestro pueblo, para pensar que lo jugado por Galicia, en estos momentos, es su futuro. Y, ante una puesta tan importante, el voto negativo en la prueba del próximo domingo se nos antoja, cuando menos, una demora de cinco años en lograr nuestros nobles anhelos. Y, si se nos apura un poco, constituiría algo así como renunciar a los innumerables logros políticos, sociales y económicos que un Estauto bien llevado puede deparar a toda una población. Suscribir el "no", en estos momentos, sería tanto como renunciar a una serie de consecuciones por las que tanto se suspira y por las que, sin embargo, tan poco se hace...

Temas al azar

SISTEMA IDEAL DEL BUEN VIVIR

Por J. FERNANDEZ MENDEZ

MUCHO se habla y sigue hablándose de los derechos humanos, como de la libertad, a la que suspiran las criaturas. ¿Qué interés superior a la dignidad, sin estar sometidos a una servidumbre degradante? A nuestro juicio, nada encierra mayor fortuna que la independencia. El independiente tiene ante sí el mundo como campo de operaciones y posee la voluntad de hacer y deshacer según se le antoje. Le basta con ajustarse a un comportamiento fraterno y a la moral.

Quien no está a la venta, puede ufanarse de ser feliz. No vive esclavizado y disfruta de opinión y expresión, sin discriminaciones ni arbitrariedades. Justo que se considere verdaderamente libre. Balmes dijo que la libertad del entendimiento consiste en ser defensor de la verdad y que la voluntad en serlo de la virtud. El independiente no se somete a órdenes y caprichos ajenos; por ser libre, ni daña al prójimo ni vulnera la ley. Su independencia le guía y aconseja, como su educación. En la Declaración Universal de los Derechos Humanos (ahora acaba de cumplir 32 años) se dispone el pleno desarrollo de la personalidad y el fortalecimiento del respeto a las libertades fundamentales. Añade que se favorecerá la comprensión y también se promoverá el mantenimiento de la paz. El independiente cabal puede servir de ejemplar ciudadano dentro de la comunidad en que opera.

Con preferencia nos ocupamos en estas líneas, según podrá observar el lector, no de la libertad sino de la independencia personal. Aunque en la primera se puede y debe aventurarse la vida, en la segunda tratamos de enaltecer al hombre que, ante todo y sobre todo, cultiva su soberanía y se vale de sus propios recursos sin codicia ni apetencia. Claro que nunca faltan ofertas y recompensas, mas antes de hipotecarse, el sujeto independiente se desliga de las obligaciones impuestas "a fortiori".

El independiente, libertario, no tiene realmente precio. Se debe al trabajo que prefiere, a sí mismo y a la amistad. Un compañero nuestro nos dijo en varias ocasiones que él no estuvo jamás a la venta, ni por los que cotizaban caprichosamente sus méritos ni por imposición de jefecillos.

—Sistema colosal, comentamos nosotros.

Después de dirigirnos una mirada afectuosa, contestó:

—Quien se avenga a doblegarse, que lo haga. Cometerá error craso.

Quedamos meditando. Contados serán los dichosos y no faltarán los que tengan la ocurrencia de calificarlos de perturbados. A la memoria nos acude la letrilla de Tirso de Molina:

A los locos es cordura
corresponder con su humor,
porque no crezca el furor
y se aumente su locura.

¿Locos cuantos se independizan? No lo creemos. Por el contrario, seguros nos hallamos de que aciertan los que voluntariamente practican el ideal sistema del buen vivir.

Quizá alguien confunda al independiente con el ocioso. Uno y otro son tipos diferentes, ya que el primero se entrega a sus ocupaciones, mientras que el segundo, el vago, está sin hacer nada sin aburrirse. Mientras el ocioso es hombre inútil en la sociedad, propicio a todos los vicios, el independiente aprovecha el tiempo para laborar y elevarse en la escala social donde se mueve. Suponemos que el problema no es tal y que la posible confusión no embargue a nadie.

2009 Ministerio de Cultura

Oliart: "La reforma sanitaria aprobada exige un tiempo no menor a diez años"

"Pretendemos que las instituciones hospitalarias cubran las zonas urbanas y rurales más necesitadas" ● "Se está estudiando un plan de contención del gasto para evitar los despilfarros"

MADRID, 14.—"La reforma sanitaria aprobada constituye un programa de objetivos cuyo desarrollo exige un tiempo digamos no menor de diez años", señala el ministro de Sanidad y Seguridad Social, Alberto Oliart, en una entrevista que publica hoy el diario "El País". Añade que es preciso un mejor empleo de los medios materiales y humanos, y una mejor gestión para lograr una mejor calidad y una mayor cantidad de servicios sanitarios. "No es fácil, pero no es imposible desarrollar esta mejora progresivamente en tres o cuatro años". Señala la necesidad de hacer una reforma en los ambulatorios, en los que se sustituya al médico de los sesenta pacientes cada dos horas, por el equipo médico que vea durante cinco horas a los enfermos, trabajando en equipo y crear un escalón asistencial primario intermedio entre los ambulatorios y las grandes residencias, para lo que en los próximos tres años se construirán hospitales de 150 a 600 camas para descargas los centros de mayor envergadura, llamados a tareas más sofisticadas.

"En este sentido de extensión de las instituciones hospitalarias —añadió— tenemos tres objetivos básicos: acabar lo que está empezado, cubrir las zonas urbanas y rurales más necesitadas y gastar más en mantenimiento".

Al preguntarle al ministro de Sanidad y Seguridad Social, si la Seguridad Social dispone de la infraestructura adecuada al personal y el volumen económico para esta reforma, dice que, "en la Seguridad Social, nos encontramos con un obstáculo que no tienen habitualmente las empresas privadas: estatutos, derechos adquiridos del personal, reglamentos, etc. Y yo creo mucho, precisamente, en el valor de estas cosas, que, al mismo tiempo, denominó como obstáculo. Una condición necesaria para hacer frente satisfactoriamente a este reto estriba en que haya una mayor estabilidad en los cargos de la Administración Pública".

Añadió que la Seguridad Social se encuentra con el mismo problema de todos los países de la "OCDE", que llega un momento en que los recursos de un país y el sistema de su Seguridad Social no crecen a la velocidad de la demanda. "Para nosotros el gran problema de los próximos años es que tenemos que hacer frente a una reconversión de nuestro aparato de producción energética y de nuestra estructura industrial, lo que va a requerir la asignación de una enorme masa de recursos".

Señala que los recursos son limitados y hay que marcar unas prioridades. También habla de la transferencia de la ejecución y gestión de la Seguridad Social a las comunidades autónomas que hará que la Seguridad Social sea más eficaz si se hace bien.

El despilfarro del gasto público aparece también como una de las cuestiones de la entrevista. "Con una mejor gestión se evita, sobre todo, el crecimiento excesivo de los gastos, dice el ministro de Sanidad. No puedo decirle, en este momento, con exactitud qué previsiones de ahorro pueden establecerse ahora mismo, porque precisamente se está estudiando un plan de contención del gasto en todos estos conceptos".

Interrogado el señor Oliart sobre si la transformación sanitaria hará frente a la picaresca y las corruptelas, éste contesta: "Creo que nos encontramos en un sistema que no es coherente con el fin que se persigue; sobre todo, en el primer escalón de la asistencia sanitaria, y tanto por parte de quien da el servicio como por parte del que lo recibe. Siguiendo con los ejemplos, que una máquina se haya comprado innecesariamente porque alguien se lleva una comisión, esto es una corrupción; pero que esta máquina termine por deteriorarse debido a que no se instale, eso es mala planificación. Creo que no ha existido, en materia de sanidad, el control suficiente en cuanto a la planificación de inversiones, el gasto y la gestión".

Sobre los servicios de inspección, el ministro de Sanidad y Seguridad Social señala que la inspección especial de "Insalud" está ya en marcha y buscamos potenciarla aún más. La inspección de la Seguridad Social se está desarrollando y, para ello, se ha creado un cuerpo de controladores de la tesorería de la Seguridad Social, que se dotará de quinientas plazas, de las cuales se ha ncubierto ya unas 120. Pero ello debe ir acompañado, añade, de una mejora de las técnicas de la gestión.

Sobre la democratización de las instituciones de la Seguridad Social, dice el ministro que se ha adelantado mucho; pero que lo que más le preocupa es que en este país no tengamos una idea clara del tiempo. "Democratizar este país de verdad es obra de años y de esfuerzo constante". "Habrá mayor descentralización de la Administración a nivel de centros a medida que vayamos teniendo más presupuestos y más contabilidad. Si no, lo resultados podrían ser opuestos a los objetivos".—(EFE).

El "Día de Cervantes" serán homenajeados todos los periodistas jubilados y en edad de jubilación

Durante los días 21, 22 y 23 del próximo mes de abril serán homenajeados todos los periodistas jubilados de España y aquellos que estén en edad de jubilación por la Federación Nacional de Asociaciones de España, coincidiendo con la festividad del Día de Cervantes.

El pasado día 4 se celebró en Madrid la Asamblea Nacional de Periodistas Jubilados y en Edad de Jubilación, que agradecieron el ofrecimiento que se hacía a quienes, como todos los que pertenecen a la tercera edad, se hallan necesitados de estos signos de respetuoso homenaje.

También quedó constituida la Coordinadora Nacional de los Periodistas Jubilados, formada del siguiente modo: Presidente, don Marcos Pérez, y los vocales, Carmelo Sabater (Valladolid), Antonio Molinos (Zaragoza), Gaspar Reynés (Mallorca), Pedro Torres (Barcelona) y un representante por Valencia y otro por Bilbao, a los que se sumarán otros dos de Madrid, siendo potestativo por el presidente la elección de los mismos.

De un ataque cardíaco

Falleció el ministro francés de Defensa

PARIS, 14.—El ministro de Defensa francés, Joel Le Theule, falleció en la noche del sábado al domingo de un ataque cardíaco, anunció hoy aquí el Ministerio de Defensa galo.

El fallecimiento de Joel Le Theule, que contaba 50 años de edad, se produjo en su ciudad natal de Sable, en el Oeste de Francia.

Los restos mortales del ministro francés han sido transportados hoy a su residencia particular en St. Brice, localidad de la misma región.

El presidente de la República Valery Giscard D'Estaing, inmediatamente informado del fallecimiento de Joel Le Ttheule, ha enviado a la ciudad de Sable al general de Montaudouin, jefe de Estado Mayor particular, para velar el cadáver junto con los familiares del ministro.

Diputado gaullista desde 1958 en el departamento de La Sharte, oeste de Francia, Joel Le Theule ocupó la vicepresidencia, y más tarde la presidencia de la comisión de Defensa de la asamblea nacional.

Fue ministro para los departamentos de Ultramar, en el cuarto gabinete del presidente Georges Pompidou en 1968, y posteriormente en el Gobierno Couve de Murville, en 1969, ocupó el cargo de secretario de Estado para la Información.

En el tercer gobierno de Raymond Barre, desde abril de 1978, ocupó el puesto de ministro de Transportes.

En el último reajuste ministerial, en octubre de 1980 fue designado ministro de Defensa.—(EFE)

Isto sí vai connosco.

Olga Fernández. Miss España 1978.

XUNTA DE GALICIA

2009 Ministerio de Cultura

Contéstenos, por favor

Iglesias Corral: "La Coruña debe votar "sí" masivamente a la autonomía"

"Porque muchos la entendemos como una liberación de nuestra tierra" ● "Los derechos hay que tenerlos, conservarlos y no perderlos"

EL pueblo gallego se debate estos días en un mar de dudas. Mucha gente se pregunta qué ventajas y qué inconvenientes nos deparará el Estatuto. Más aún: en algunos sectores particularmente en los campesinos, existe una completa desinformación acerca del tema. Conviene llevar, pues, hasta su conciencia lo mucho que se juega el país en la prueba plebiscitaria del domingo que, a nuestro juicio, es, ni más ni menos, el futuro de Galicia. Por segunda vez en su historia, los gallegos votarán acerca de su autonomía. Claro que en la actualidad, los planteamientos son muy distintos que los ofrecidos el 28 de junio de 1936. Ahora, entran en liza cuestiones como las de la capitalidad, así como las competencias correspondientes al futuro Gobierno y las que recaerán en los entes provinciales y locales. Pero dejémonos de especulaciones, para permitir que a nuestra habitual sección "¿Contéstenos, por favor?", se asome un hombre que vivió las dos etapas autonómicas gallegas. Se trata del coruñés don Manuel Iglesias Corral.

Sólo le hacemos la siguiente pregunta: ¿Cómo y por qué La Coruña debe votar el referéndum?, a la que responde en los siguientes términos?

"Cada condición o cualidad define una responsabilidad específica, inalienable. Se ha puesto al silencio más allá de las estrellas. Pero no es válido, cuando están en juego decisiones trascendentales y cuando cada coruñés —este es el caso— tiene que ayudar a la formación del pronunciamiento colectivo con claridad, pero con claridad total y justificada.

La Coruña, debe votar "sí", masivamente a la Autonomía. Con valor. Sin titubeos. Con aquel valor que debe constituir la más alta garantía y salvaguarda de sus prorrogativas, con una decisión que sirva, precisamente, para que llegada la hora, el énfasis con que defienda sus derechos sea recto, de radiante dignidad, con vigor añadido.

INFLUENCIA DEL COSMOS SOBRE EL NOMBRE

El localismo se suele increpar de estrecho, de pueblerino. Nada de eso. Es un imperativo y una virtud. Cada uno quiere y siente a su pueblo. La influencia del cosmos sobre el hombre, es uno de los axiomas de la Sociología. No es una vieja canturria, ni móvil anacrónico. El "localismo" no es el sótano de la casa: encarna fuerza y calidades sobrenaturales que poseen radicalmente al espíritu. El localismo significa que el sentimiento no se desprende de la cepa, es un Olimpo espiritual que nos acompañará siempre, la matriz de nuestro ser, de nuestra vida, es irreductible. ¿Quién no ama a su ciudad? Estoy hablando como coruñés en ejercicio, ante un momento único, no sólo para el devenir gallego, sino específicamente, para el de La Coruña. Hablo exclusivamente desde esa condición de coruñeses, que se lleva como un tatuaje en el alma.

El poseedor de una prerrogativa, o quien tiene la convicción de que debe serle atribuida o reconocida, es preciso que enriquezca, cada día y cada hora, profundizando los cuidados, sus razones de ayer, de hoy y de mañana.

Los derechos, cuando se poseen, se defienden con fe, sin agresividad. Dentro del contraste que sea necesario. ¿Hace falta que diga que mis actitudes de defender, cuantas tenga, servirán a mi ciudad, si la ocasión se me depara? Esto no es más que afirmar lo que respecto de su ciudad nadie negaría, ni podría pretender de su prójimo. La afirmación, queda pues, clara y total.

Otra cosa es mi opinión sobre los medios, modos y propósitos de los estímulos ajenos.

DERECHO Y DEBER SON CORRELATIVOS

"Cabeza, Guarda, Llave y Antemural del Reino de Galicia".

La Coruña debe un "sí" convencido, diría "máximo", a la Autonomía de Galicia, que muchos entendemos como la liberación de nuestra tierra.

La Coruña, no es solamente que con ello gane; es que ningún título de honor podrá servir al objeto de sus derechos, en el planteamiento que sobrevenga, como el de ser factor, si fuera posible, el más denso en la afirmación de Galicia.

"Ius et obligatio sunt correlata". Decían los romanos en una de aquellas expresiones lapidarias que le eran familiares.

El derecho y el deber son correlativos.

A la hora de ejercitar el derecho todo empuje, énfasis, entusiasmo, sería poco para acreditarlo.

Pero a la hora de cumplir el deber, cuanto más alto, con más fortaleza debe cumplirse la obligación.

Si La Coruña, convencida, reconociendo que la Autonomía es el camino de la Nueva Galicia, lo ayuda, lo emprende y lo asume con protagonismo principal, no hará otra cosa sino añadir caudales y quilates a sus prerrogativas.

Lo otro, es tomar el camino de Occidente por Oriente.

Sé, que la política es un espectáculo que casi nunca se desarrolla con arreglo al programa. Pero sé también con esa convicción que es como un peso que arrastra sin árbitrio que, superando riesgo y temores, que siempre son lógicas e inevitables, los envites profundos hay que hacerlos con valor, después de nutrir la conciencia, en la resolución de rendirse a una decisión de rectitud hasta el final de la Jornada.

La Coruña debe votar sí. Sería memorable. Conquistaría un título, el más alto —porque los derechos hay que tenerlos, conservarlos y no perderlos— si como cuadra a su estirpe liberal, a la dignidad de su historia política —pese a tanto eclipse sufrido— está la vanguardia de los gallegos que pugnan por la libertad de su pueblo".

Un regalo de estilo en

EFEMERIDES PARA HOY

Efemérides para hoy:

Santoral: Valeriano, obispo; Irene, Antonio y Saturnina, mártires: Silvia, Virgen.

El Sol sale a las 7'31 y se pone a las 16'49 (hora solar).

La Luna sale a las 12'55 y se pone a las 23'54 (hora solar)

1434.— Muere en Madrid Enrique de Aragón, más conocido por marqués de Villena, escritor y gran ingenio de su época.

1485.— Nace en Alcalá de Henares (Madrid), la última hija de los Reyes Católicos, Catalina, primera esposa de Enrique VIII de Inglaterra.

1636.— Pragmática de Felipe IV, por la que empieza a regir en España la renta del papel sellado.

1792.— Fecha del testamento del Rey Luis XVI de Francia, realizado en la torre del Temple, de la que saldría para la guillotina.

1817.— Contraen matrimonio en Málaga el conde de Teba y María Manuela Kirkpatrick, que habían de ser padres de la emperatriz Eugenia de Montijo.

1832.— Nace el ingeniero francés Gustavo Eiffel, autor de la Torre de París que lleva su nombre.

1840.— Traslado a los inválidos de París de los restos mortales de Napoleón Bonaparte.

1845.— Nace en Madrid el político, jurisconsulto y escritor Francisco Silvela.

1844.— Primera disposición española que cita a globos y aerostatos como elementos de que debe estar dotado el Ejército.

1907.— Nace el arquitecto brasileño Oscar Nemeyer, creador de Brasilia.

1930.— Sublevación de carácter republicano en Cuatro Vientos (Madrid), capitaneada por el general Queipo de Llano y el comandante Ramón Franco.

1931.— Manuel Azaña forma un Gobierno, en Madrid, de concentración izquierdista.

1955.— España ingresa en las Naciones Unidas.

1960.— El rey belga Balduino se casa en Bruselas con Fabiola de Mora y Aragón.

1965.— Muere en Madrid el escritor y periodista César González Ruano.— (EFE).

NOGAT

Raticida de acción rápida

QUE NUNCA FALLA

Con matarratas NOGAT, en **polvo, grano** y **pasta fosforada,** exterminará rápidamente y sin molestias, toda clase de ratas, ratones y topos. Recuerde que NOGAT no las mata en **días.** Las mata en **horas.**

Si manda este recorte a Laboratorios SÓKATARG, Ter, 16, Barcelona-13, recibirá un interesante folleto.

Los "detalles" navideños de Barros

Para facilitarle sus compras de Navidad, Barros pone a su servicio una planta dedicada exclusivamente a adornos, christmas, belenes, turrones y Champagnes. ¡VISITENOS! ganará tiempo.

Barros GRANDES ALMACENES

2009 Ministerio de Cultura

desde mi BUTACA

Estreno de «El director de orquesta», película galardonada en varios festivales

El resto de la programación ofrece cine de tono menor

Por Manuel de Santiago

La película polaca "El director de orquesta", galardonada en varios festivales, puede considerarse la más importante de las nueve estrenadas esta semana en las pantallas coruñesas. Además, las restantes son produciones corrientes. He aquí sus títulos: "Una razón para vivir y una para morir", "Policías con faldas", "Estirpe indomable", "¡Qué noche muchachos", "Celda de castigo", "Viscosidad", "La guerra de los poderes ocultos" y "Holocausto canibal".

ANDRZEJ Wajda está conceptuado como un realizador con suficiente crédito profesional. Su trabajo en "El director de orquesta" confirma esa valía, al narrar hábilmente una historia melodramática de carácter introspectivo e intimista. Parte del triángulo de personajes ya habitual en muchas obras cinematográficas, pero esta vez dándole preferencia a una competencia musical, más que a los celos amorosos. Y lo hace mediante imágenes de estilo depurado y seco, con cierta intención crítica a los sistemas sociales, para componer un film denso y cerebral, que a veces resulta algo árido, porque le sobran parlamentos de tipo moralista e intenciones trascendentales. No es, por ello, esta película de las mejores de Wajda, pero en conjunto se trata de un tema humano, rico en sugerencias, especialmente atractivo para espectadores de inclinaciones melómanas.

—000—

EL resto de los estrenos exige un resumen breve, por ser realizaciones de tono menor. "Estirpe indomable" aborda el tema de la integración de los gitanos —en los Estados Unidos— a la sociedad actual, para no sentirse marginados. La acción, con abundantes tópicos, está llevada a buen ritmo y cuenta con la interpretación de dos figuras conocidas como Sterling Hayden y Shelley Winters. También hay nombres populares en el reparto de "Una razón para vivir y una para morir". Ellos son Bud Spencer, James Coburn y Telly Savalas. Con estos tres especialistas de las acciones violentas, ya pueden imaginarse como transcurren las cosas en un film hecho simplemente para entretener.

"POLICIAS con faldas" es la clásica comedieta erótica, a la italiana, en la que Edwige Fenech luce, una vez más, sus atractivos físicos, a lo largo de burdas situaciones. "Viscosidad" explota el filón del terror en plan desagradable, con las andanzas de un ser pastoso. "La guerra de los poderes ocultos" toca de nuevo el tema de los poderes extrasensoriales, utilizados para la destrucción de la humanidad, a lo largo de un relato que no ofrece novedades. "Celda de castigo" es producción mejicana, cuyo argumento se desarrolla en una prisión, con la droga por medio, pero sin interés alguno. "Holocausto canibal" incide en la práctica del canibalismo, como su título anticipa, repitiendo lo que ya se ha visto en otras películas de igual o parecido contenido, siempre repelente. Y "¡Qué noche muchachos!" no pasa de ser un atrevido divertimiento, sin pretensiones.

John Gielgud, uno de los intérpretes de "El director de orquesta"

Robert Redford, 23 años de matrimonio

El caso de Robert Redford resulta insólito entre los artistas del cine norteamericano, tan dados ellos a los frecuentes divorcios .El famoso actor lleva 23 años de casado, en completa felicidad. Aquí aparece con su esposa, Lola, una mujer discreta, guapa y amante de la familia

ALFONSO MOLINA

(Teléfono 230224)

Lo que "RAICES" no se atrevió a contar.

"ADIOS, TIO TOM"

(Color)

Un film de ANTONIO CLIMATI

5'30-8-10'30. (Mayores 18 años).

VALLE INCLAN

4 - 6 - 8 - 10'30: "EL DIRECTOR DE ORQUESTA", un film de Andrzej Wayda. Oso de Plata de Berlín 1980. Primer premio Semana de cine de Música de Santander 1980. Color. V.O. Teléfono 269112. (M. 14).

CINE RIAZOR

(Teléfono 252250)

Hoy: 5-7'45 y 10'30. (Para mayores de 16 años).

¡¡Emocionante estreno!!

Un desafío a los amantes de la acción violenta.

"UNA RAZON PARA VIVIR Y UNA PARA MORIR"

(Color)

Con: **Bud Spencer - James Coburn - Telly Savalas**

CINE REX

(Teléfono 253745)

Hoy: 4-6-8 y 10'30. (Exclusivamente para mayores de 18 años).

¡2.ª semana de éxito impresionante!

¡Jamás una película provocó tan enorme expectación!

"SALO, O LOS 120 DIAS DE SODOMA"

(De Pier Paolo Pasolini)

Clasificada "S"

Con: **Paolo Bonacelli - Caterina Boratto**

CINE PARIS

(Teléfono 224541)

Hoy: 4-6-8 y 10'30. (Rigurosamente para mayores de 18 años).

¡¡Estreno clasificado "S"!!

Una película que no tiene precedente en la historia del cine.

"HOLOCAUSTO CANIBAL"

(Color)

Con: **Robert Kerman - Francesca Ciardi**

ROSALIA CASTRO

Hoy, fue nombrado Rey de los Gitanos en contra de su voluntad.

"ESTIRPE INDOMABLE"

(King of the gipsies)

Shelley Winters, Eric Roberts

5-7'45-10'30. Mayores 18 años

Teléfono 221431

Programa de Televisión para hoy, lunes, 15 de diciembre:

PRIMERA CADENA

13'45: Carta de ajuste.
13'56: Apertura y presentación.
13'57: Avance telediario.
14'00: Panorama de Galicia.
14'30: Gente hoy.
15'00: Telediario.
15'35: Gaceta cultural.
15'50: De cerca.
16'20: Atención, por favor.
16'45: Despedida y cierre.
18'15: Carta de ajuste.
18'30: Apertura y presentación.
18'35: Barrio Sésamo.
19'05: La mansión de los Plaff.
19'33: El libro gordo de Petete.
19'35: Deportivo.
20'10: Las cuatro esquinas.
21'00: Telediario.
21'35: 300 millones.
22'35: Grandes relatos.
23'30: Ultimas noticias.
23'50: Buenas noches.
23'53: Despediad y cierre.

SEGUNDA CADENA

19'30: Carta de ajuste.
19'45: Apertura y presentación.
19'47: Redacción de noche.
20'35: Revista de cine.
21'50: Opinión pública.
22'25: A fondo.
23'25: Buenas noches.
23'28: Despedida y cierre.

ya tenemos salvafiestas en...
CESAR
CESAR BLANCO
EXQUISITOS PLATOS COCINADOS DEL DIA
PARA QUE VD. QUEDE MEJOR POR NAVIDAD
- Lechones de Avila, asados al horno (y medio lechón).
- Pavo relleno y asado a la naranja.
- Cordero lechal de Burgos asado al horno (y medio cordero lechal asado).
- Perdiz de monte en salsa cazadora.
- Pollos de corral asados al champán.
- Salmón fresco relleno y asado al horno.
- Codornices en salsa de perdiz.
- Vieiras frescas al horno.
- Pato fresco relleno y asado al horno a la naranja.
- Jamón asado al horno.
- Empanada Gallega, lomo - bonito - bacalao.

ENCARGUE YA SU SALVAFIESTAS Y NO PIERDA HORAS COCINANDO CON RIESGOS...
CESAR BLANCO, Pza. Pontevedra, 19
Gral. Sanjurjo, 41 - Pza. de Lugo (puesto 18)
San Agustín, 12 - Cantón Pequeño, 26

Un regalo de estilo en
REAL 60 Estilo
OBJETOS PARA REGALO

AULA DE CULTURA
CAIXA DE AFORROS DE GALICIA
HOY LUNES 9 NOCHE
CONCIERTO
ORQUESTA DE LA CORUÑA
(Filial del Conservatorio)
Director: R. GROBA
IGLESIA DE SANTIAGO (Ciudad Vieja)
LA CORUÑA

MUEBLES
SAN AGUSTIN
Los muebles que necesita, al precio que le conviene
San Agustín, 9-13-17-19
Teléfs. 226732 / 226981

2009 Ministerio de Cultura

Mink de Ville: "Le chat blue"

DESPUES de dos años de silencio discográfico, Mink De Ville es doblemente actualidad. Primero, por interpretar varios temas en la banda sonora de "Cruising", y segundo, por haber editado su tercer y esperadísimo álbum: "Le chat blue", disco que su casa discográfica tuvo retenido durante una larga temporada y que por fin, ha decidido publicar en todo el mundo sin apenas apoyo publicitario.

En los últimos meses de 1977 se edita su primer álbum: "Cabretta", disco que acaparó la atención de la crítica y que llegó a venderse gracias a un delicioso tema de claro sabor hispano: "Spanish Stroll", comoposición en la que Willy canturreaba algunas frases en español, y que en España se escuchó mucho "Cabretta", era un álbum fresco y original, que nos revelaba a Mink de Ville como uno de los más originales grupos Una excelente carta de presentación

El siguiente paso discográfico fue "Return to Magenta", un álbum más maduro que el anterior, en el que predominaban las baladas: "Just for a friends"; y el "rythm & blues": "Soul twist". Esta segunda obra no alcanzó las cifras de "Cabretta", pero reafirmó a Willy de Ville como un excelente compositor e intérprete.

Después, sucede lo inesperado, Willy, harto de Nueva York y de las presiones de su compañía discográfica, huye a París con el dinero que la multinacional le había adelantado para comprar un nuevo equipo de sonido. Las protestas de la "Capitol" no se hacen esperar: amenazas de demanda, de rescisión de contrato y de no editarle ningún nuevo disco, son recibidas constantemente por Willy. Pero todo es inútil, el artista es hechizado por los innumerables encantos de la capital francesa y ya no hace caso de las amenazas de la "Capitol".

Willy de Ville, es uno de los pocos músicos que un luchan por su integridad artística, y su álbum "Lé Chat Blue", una obra imprescindible de escuchar.

LPS NACIONALES

1.—"ZENIATTA MONDATTA", Police.
2.—"PARIS", Supertramp.
3.—"XANADU", Banda Sonora.
4.—"DOUBLE FANTASY", John Lennon.
5.—"SCARY MONSTERS", David Bowie.

LPS. IMPORTADOS

1.—"CAUGHT LIVE", The Moody Blues.
2.—"NARANJA", Jeff Beck.
3.—"ROCK AND ROLL" Vanilla Fudge.
4.—"THE BIRTH OF A LEGEND", Bob Marley.
5.—"A CRAZY STEAL", The Hollins.

DISCOS - CASSETTES
PORTOBELLO
Rúa Ciega, 1.
La Coruña

NOVEDADES DISCOGRAFICAS

"CON LAS MANOS LLENAS", Ana Belén (CBS).
"NAVIDAD CON CARAVELLI" Caravelli (EPIC).
"THE REAL THANG", Tony Joe White (CASABLANCA-FONOGRAM).
"KURTIS BLOW", Id. (MERCURY-FONOGRAM).
"EN ORBITA", Varios (FONOGRAM).
"WALK AWAY", Donna Summer (CASABLANCA-FONOGRAM).
"WORTH THE WALT", Peaches & Herd (POLYDOR).
"VEO VEO", Teresa Rabal (MOVIEPLAY).
"PUNTO", La Bullonera (MOVIEPLAY).
"THE PHOTOS", Id. (EPIC).
"THE RIVER", Bruce Springsteen (CBS).
"DOUBLE FANTASY", John Lennon & Yoko Ono (GEFFEN-HISPAVOX).

The Doors: "Greatest hits"

CUANDO tan sólo faltan siete meses para cumplirse el décimo aniversario de la muerte de Jim Morrison, la obra de The Doors, continúa teniendo una gran vigencia y frescura, basta escuchar el "Light mi fire" o el "Riders on the storm", para darse cuenta de la importancia que ha tenido el grupo americano en la evolución de la música moderna. Su influencia ha sido y es inmensa, no habiendo surgido ningún otro grupo con tanta originalidad, vitalidad y poder de captación. "Los Doors", han pasado a la historia de la música popular como uno de los grupos más gloriosos, provocativos y originales. Un grupo que, como "Buffalo Springsfield" y "MC5", pertenece a la leyenda y que marcó en su día, nuevos y excitantes caminos de la música popular.

La figura de Jim Morrison fue decisiva para el encumbramiento de los Doors, él, dio al grupo un sonido y una imagen original y sorprendente, su gran clase como compositor e intérprete, le hizo destacar rápidamente, convirtiéndose tras la edición del segundo "single" del grupo: "Light my fire", en uno de los más grandes intérpretes jamás conocidos por el "rock". Morrison fue algo irrepetible, una misteriosa estela de energía que aún sigue brillando con gran intensidad.

Después de la muerte de Morrison, sus compañeros han continuado como trío, editando a finales de 1971 un interesante álbum: "Other voices", que no tuvo ninguna repercusión, el grupo había perdido su gran atractivo y ya no interesaba a nadie. Pese a todo, el trío aún continúa en la brecha, añorando los éxitos de antaño y explotando el mítico nombre de The Doors. Cosas del "rock".

Recientemente, y aprovechando el creciente interés de las nuevas generaciones por la música de los grandes grupos de los años sesenta, la "Elektra", ha editado un álbum recopilatorio de "The Doors": "Greatest hits", es un álbum imprescindible para los coleccionistas de los discos de The Doors" y muy indicado para quienes quieran comenzar a conocer la obra de este gran grupo americano

Veinte años de carrera artística de habilidad y de inteligencia

A lo largo de todo este tiempo su producción ha sido muy intensa

A lo largo de sus casi veinte años de carrera artística, Juan Pardo, ha demostrado siempre una gran habilidad e inteligencia, que le han permitido mantenerse en un primer plano de la música popular nacional, primero como cantante y compositor, y últimamente, como productor. Aquel tímido muchacho, que a principio de los años sesenta debutó en "Los Vándalos" y que más tarde, formó parte de "Los Pequenikes", "Los Brincos" y "Juan y Junior", es hoy en día, una de las máximas figuras de la música "pop" española y uno de los productores que más trabaja, que más éxitos tiene y que más dinero gana. El artista, está viajando constantemente a Londres, donde da forma a las nuevas grabaciones de gentes tan dispares como, Xil Ríos y Pecos. Juan, sugiere, retoca, aporta canciones. Crea, en fin, productos comerciales con un mínimo impacto asegurado.

Esta intensa labor de producción —aparte del propio deseo del artista de mantenerse al margen— es lo que le ha impedido editar un nuevo disco en los últimos dos años. Juan ha descubierto en la producción un mundo apasionante, en el que su creatividad encuentra miles de formas para manifestarse, aparte de que, con este trabajo, se asegura una permanencia en el mundo discográfico para cuando su momento como cantante pase. Mas ese día parece estar muy lejano, al menos esto es lo que creen el propio artista y su nueva casa discográfica, la "Hispavox", que ha lanzado el último disco de Juan Pardo: "Juan mucho más Juan", con una gran campaña promocional. Quizás la más costosa que ha conocido Juan Pardo para uno de sus discos.

"Juan mucho más Juan", es un álbum en el que todos los detalles están cuidados al máximo, la música, las voces, los arreglos. Todo está perfectamente ordenado por el autor, que logra así, uno de sus álbumes más maduros y comerciales, con momentos tan logrados como "Muchacha", tema favorito de Juan; "Amar después de amar", canción editada en "single"; "María Tranquila", facilona, pegadiza, ideal para un segundo sencillo; y, "Lo siento amor", en la que se explotan anteriores hallazgos musicales.

"Juan mucho más Juan", es el típico producto "Made in Juan Pardo"; sencillo, alegre, popular y con la suficiente comercialidad para vender miles de copias, e incluso cientos de miles.

Realiza esta página Tomás Noguero!

PUB
FEELGOOD

C/. Vista, 14
LA CORUÑA

2009 Ministerio de Cultura

Mitin do partido galeguista na polideportiva, pedindo o «sí»

El "PSG"-"BNPG" celebró también actos políticos en La Coruña y Culleredo

Onte domingo, na Polideportiva de Riazor celebrou o Partido Galeguista solicitando o SI de tódolos coruñeses.

Presentou o acto o Segredario de R. Municipaes do PG, Alvaro Xil Ramos, no que fixo unha clara alusión aos partidos que piden o non, decíndolles que é moito mais fácil berrar autodeterminación, que loitar porque Galicia sexa unha terra próspera. A continuación fixo uso da palabra o ourensán Luis Rivas, que criticou ás forzas do non, pedindo o sí, porque este Estatuto non é de ningún partido, senón o Estatuto de tódolos veciños de Galicia. Expricou esos fantasmas infundados de que a autonomía é cara, de que vai duplicar a burocracia, demostrándolle aos ouvintes que estas duas cousas non son certas.

Conde, Segredario das Mocedades Galeguistas, fixo un bello canto da historia de Galicia que pasa polo Estatuto de Autonomía. O representante da Minoría Catalana e diputado no Parlamento do Estado por Converxencia Democrática de Cataluña, Perea Serra trouxo o saudo do Presidente ra Generalitat a todo o pobo galego, decindo que este saudo era de todo o pobo de Cataluña, pois o seu partido é a minoría mayoritaria de Cataluña. Pedíulle o Sí a tódolos galegos recordando a historia de Galicia e Cataluña, que tiñan experiencia común.

Marcos Vizcaya, diputado del PNV, empezou a sua disertación dándolle o saúdo ao pobo galego de parte do lendakari Garaitkoexea e do Presidente do EBB, Arzallus. Anunciou que a autonomía eran os cimientos do edificio que hai que construir en Galicia por eso é tan importante votar SI ao Estatuto de Autonomía.

Criticou, decindo que como sempre, recordando tempos pasados, tanto UCD, como o PSOE, que soio teñen intereses electoraes en Galicia. Anunciou que o PSOE está facendo unha campaña de partido que está mais pensada prao Parlamento que pra pedir o SI a un Estatuto. Anunciou que voltaría na campaña ao Parlamento, pois Galicia necesita un partido nacionalista forte pra que poida ter unha voz que defenda os intereses de Galicia.

Luis Sobrado, Secreario do PG, expricou que é necesario entusiasmar ao pobo de Galicia, pois estamos a vivir un intre decisivo na historia de Galicia, envitando aos galegos a acudir masivamente ás urnas o vindeiro día 21. Acusou tamén aos outros partidos do SI, porque non están dando a cara. Fixo unha exposición das competencias do Estatuto considerándoas suficientes pra poder traballar arreo en Galicia durante os vindeiros vinte anos. Rematou a sua intervención dándolle as gracias aos coruñeses por asistir ao acto e aos parlamentarios cataláns e vascos polo favor que están a facer a Galicia.

Rematou o mitin o Presidente, Avelino Pousa Antelo, facendo unha comparanza do Estatuto do 36, i este, lembrando os homes que fixeran aquel Estatuto, decindo que il conocedor en fondura das suas persoalidades e do seu pensamento votarían SI a este Estatuto.

Ao remate cantouse o Himno Galego, con vivas a Galicia, Euzkadie, Cataluña, as tres nacionalidades históricas.

MITIN DEL PSG-BNPG

También el PSG-BNPG celetró un acto en Culleredo, al mediodía. Por la tarde, a las siete, en el Palacio de los Deportes, tuvo lugar otro, con participación de Claudio López Garrido, Manuela Fraguela y Francisco Rodríguez, y con asistencia de casi dos millares de personas.

En el transcurso de este mitin actuaron "Los Tamara", Carlos "O'Xestal", diversos grupos artísticos y la Banda Municipal.

Un regalo de estilo en
Estilo
REAL 60 TELF 5582
OBJETOS PARA REGALO

XAN POMBO PUEDE VOLVER AL AYUNTAMIENTO

Según noticias sin confirmar, el recurso que había planteado Xan Pombo para reivindicar su puesto de concejal del Ayuntamiento coruñés tiene posibilidades de prosperar.

Como se sabe, Xan Pombo tuvo que dejar su puesto en el Ayuntamiento coruñés, tras fallo de la Junta Electoral del Censo. El oportuno recurso parece que le da la razón, lo que se traduciría en su vuelta al municipio, con lo cual tendría que cesar Margarita Vázquez Veiras, que, en estos momentos, le sustituye como representante del Bloque.

Si se confirmara esta posibilidad se produciría en el municipio coruñés una situación nueva. Ya se sabe el caracter de independiente que obstenta prácticamente hoy el concejal Carlos Sabell García. En esta misma situación se encontraría Xan Pombo, lo que supone dos votos volantes, que pueden inclinar decisivamente algunas cuestiones.

Ante el referéndum de autonomía

Los "Amigos de La Coruña" denuncian la campaña registrada contra nuestra ciudad

De los diarios coruñeses recogemos un extracto —ya que, por falta de espacio, lamentamos no poder publicarlo íntegro— del comunicado de la sociedad "Amigos de La Coruña", con motivo del próximo referéndum sobre el Estatuto de Galicia, e el que, entre otras cosas, dice lo siguiente:

"Por ser "Amigos de La Coruña" somos ¡qué duda cabe! amigos de Galicia, ya que La Coruña es una de las dos grandes ciudades de nuestra amada tierra, sin la cual ésta no puede concebirse; de Galicia ha nacido y a Galicia se debe; su censo representa la décima parte de toda la población gallega y una quinta parte su inmediata zona de influencia. Por lo demás, La Coruña, cuna del más puro galleguismo y de señeras instituciones y personalidades gallegas, algunas de resonancia universal, simboliza, en su Faro milenario, la libertad, la generosidad y la firmeza de que siempre ha hecho gala.

Desde hace más de cuatro siglos, en La Coruña se estableció el poder militar que garantizase sus títulos de "Cabeza, Llave, Fuerza y Antemural del Reyno de Galicia", y también el poder civil, asegurador de la administración de la comunidad, los derechos individuales, el progreso social, y la aplicación de la justicia, todo ello como contrapunto del poder de la Iglesia, comprometido, hasta hace bien poco, con el inmovilismo. La Coruña asumió en todo momento, con plena dignidad y con máxima liberalidad tan altas responsabilidades".

"Pues bien, con estos antecedentes, con estas realidades, La Coruña está siendo sometida a una campaña contumaz, insidiosa, calumniosa, deformadora de su limpia imagen".

Se trata, no ya de negar a La Coruña lo que por ley natural pueda corresponderle, sino, incluso, lo que con perfecto derecho ostenta. Se pretende despojarla no sólo de sus atributos sino, incluso, de sus medios de subsistencia. Hay quienes pretenden aislarla, desmantelarla, arruinarla, entrar a saco en su hacienda, poseídos por delirios megalómanos, para vestir a un santo con ropajes tan inadecuados y ostentosos que lo convertirán en mostruo, sin reparar en que este demencial proyecto acarreará la ruina de Galicia entera, que también tendrá que sufragar unas cargas ingentes muy superiores a su capacidad económica.

"La asociación "Amigos de La Coruña" denuncia públicamente las presiones o los pactos, la maniobra o las conveniencias, la incompetencia, la inhibición, o la cobardía que conduzcan a la dilapidación de nuestro patrimonio. Y de ello serán directos responsables todos aquellos que, al desvirtuar su misión específica, traicionan la confianza que les fue otorgada y sobreponen, a la defensa de quienes democráticamente representan, la conservación de sus prebendas políticas y el poder que éstas les confieren. En el fondo de esta gran tramoya sólo hay, infortunadamente, un juego mezquino de intereses y ambiciones personales.

A quienes hayan leído este manifiesto les instamos a que mediten sobre la gravedad de los acontecimientos que nos esperan y que consecuentemente, obren con arreglo a su conciencia".

Mañana, presentación del libro "El Estatuto Gallego", de Meilán Gil

Correrá a cargo del catedrático Juan Quintas Seoane

Mañana, martes, en un acto que se celebrará en el Hotel Atlántico, tendrá lugar la presentación del Libro de José Luis Meilán Gil, "El Estatuto Gallego-Por fin unha terra nosa".

Intervendrá en la presentación de esta publicación, que está obteniendo un singular éxito, el también coruñés Juan Quintas Seoane catedrático de Teoría Económica de la Universidad compostelana.

Se inició la distribución y venta del almanaque municipal coruñés para 1981

Sorprende que sólo esté escrito en gallego, dada su finalidad de atraer a turistas y forasteros españoles y extranjeros ● Han sido confeccionados 16.000 ejemplares frente a los 3.000 del primer año en que se publicó: 1966

Ha comenzado a ser distribuido y puesto a la venta el almanaque municipal, editado por el Departamento de Relaciones Públicas del Ayuntamiento de La Coruña, del que es jefe don Ramón Luis García Barros, correspondiente a 1981.

Este año han sido confeccionados 16.000 almanaques, frente a 3.000 de 1966, en que comenzaron a ser editados, idea del ya entonces jefe de dicho Departamento, señor García Barros, cuando a la sazón era alcalde de La Coruña, don Eduardo Sanjurjo de Carricarte.

El almanaque municipal es de una gran difusión por el mundo. Es enviado a toda América, a países europeos, no sólo occidentales sino también del área oriental, a naciones del continente negro y a diversos lugares de Asia, entre los que figuran Filipinas y Hong-Kong. En fin, La Coruña está presente, merced a estos almanaques, en embajadas y consulados, agencias de viaje, casas y centros gallegos y particulares en general, especialmente coruñeses, que radican lejos del continente. Ni que decir tiene que el almanaque se envía también a toda Galicia y al resto de la pen'insula.

El almanaque constituye un acierto del Ayuntamiento, toda vez que se convierte cada año en propaganda permanente de la ciudad herculina, porque los 365 días del año se halla en mesas de despachos, escaparates, oficinas, centros culturales, etc. de los principales países.

En la portada del almanaque de este año aparece una bella perspectiva de las galerías coruñesas, en la Marina, con el "slogan" del alcalde Peñamaría de Llano, "La Coruña, ciudad en la que nadie es forastero", que también figura en lengua vernácula.

Las doce vistas, correspondientes a los doce meses del año, recogen bellos rincones herculinos: fachada posterior de la románica iglesia de Santiago, el estanque en los jardines de Méndez Núñez, la bahía coruñesa con el castillo de San Antón al fondo, la calle Real, un concierto en la Plazuela de las Bárbaras, la Playa del Orzán, una regata internacional en el puerto, verbena popular en los Cantones, el estadio de Riazor, durante un partido del Teresa Herrera, el Parque de Santa Margarita, mariscos de las rías galleges, y un paisaje de invierno.

Nos parece un buen almanaque pero con un defecto. Si el fin primordial del mismo es divulgar y dar a conocer nuestras excelencias a forasteros y turistas de allende las tierras gallegas, españoles y extranjeros, no comprendemos como está escrito, enteramente, en gallego, cuando es en castellano como nos expresamos los españoles en consulados, embajadas, casas consignatarias, agencias de viajes, centros regionales europeos, americanos, africanos o asiáticos. Allí es donde interesa que aparezca nuestro calendario coruñés para fomentar el turismo, pregonar las bellezas herculinas, atraer a los forasteros... Y en todos esos lugares de España y del resto del mundo se habla el castellano y no el gallego. De ahí que, aprovechando que las fotos y sus leyendas son dobles (anverso y reverso iguales) lo lógico sería que el anverso estuviera escrito en castellano y el reverso en gallego o a la inversa, el reverso en castellano y el anverso en lengua vernácula.

Rodríguez MANEIRO

Farmacias de guardia

El Servicio Farmacéutico de Urgencia para hoy lunes quedó establecido en la siguiente forma:

SERVICIO DIURNO. (De 9 de la mañana a 10 de la noche).

Don Julio de Castro-Acuña y García. Puerta Real, 5, teléfono 206685.

Don José Cornide Mosquera, Plaza de Lugo, 11, teléfono 226990.

Doña María Teresa Valdés Blanco-Rajoy, Avda. de Perulleiro, 4, teléfono 251894 (zona Ciudad Jardín).

Doña Concepción Docobo Fernández, Avda. de Finisterre, 234, teléfono 253640 (zona Santa Margarita).

Doña Dominga Feria Aguilera, Menéndez Pidal, 4-6, teléfono 231564 (zona Senra).

Doña Leonor Cabeza Golán, Castrillón, 22, teléfono 286964 (zona El Montiño).

SERVICIO NOCTURNO. (De 10 de la noche a 9 de la mañana).

Doña Josefina Calvo Estrada, Avda. de Finisterre, 135, teléfono 252893 (zona Santa Margarita).

Doña María Isabel Cao Prieto, Avda. de Arteijo, 25, teléfono 253943 (zona calle Nicaragua).

Don Agustín Castro y Castro, Fernández Latorre, 43, teléfono 293902 (zona Cuatro Caminos).

Doña Elisa Pumpido Esperante, Cantón Grande, 25, teléfono 222427.

Don Ramón Varela y Gutiérrez de Caviedes, Ronda de Outeiro, 53, teléfono 232712 (zona Los Mallos).

Don Roberto Vidal Macho Estrecha de San Andrés, 15, teléfono 221849.

BLANCO Y NEGRO

EL próximo domingo Galicia se enfrenta a una jornada histórica. Desde aquellos balbuceos iniciales en pro del reconocimiento de las peculiaridades gallegas, en la época de la II República, para no remontarnos a los intentos fallidos durante la restauración borbónica o la dictadura del general Primo de Rivera, han sucedido muchas cosas. Lo cierto es que La Coruña estuvo siempre en cabeza del movimiento autonomista —recordemos a Casares Quiroga y A. Villar Ponte, precursores del primer Estatuto, el Estatuto de La Coruña— y evidenció reiteradamente su galleguismo.

En estos momentos las encuestas indican que la abstención será numerosa y que existe como un desentendimiento general sobre el tema y, posiblemente, demasiado confusionismo. Sin embargo, el derecho cívico del voto debe ser ejercitado el próximo día 21, para encarrilar una línea de pensamiento todo lo real posible. Lo peor que le puede acontecer a Galicia sería, precisamente, que la gente se quedara en casa. Y hay que desear que esto no ocurra.

✤ ✤ ✤

LA coyuntura para Galicia, en un futuro inmediato, va a ser como un desafío que nos planteamos a nosotros mismos. Para decirlo en palabras gráficas, habrá que dar el callo. Y sentar las premisas para un desarrollo integral, que eleve, en definitiva, el nivel de vida de los propios gallegos, anulando en la mayor medida posible, la emigración.

Es evidente que en este planteamiento, la industrialización necesaria va a jugar un papel trascendente. Ya sabemos que en plena crisis, con dificultades inversionistas, hay que poseer mucha ilusión y mucha tenacidad para salir adelante. Lo que no puede frenar el proceso, es una motivación maliciosa de la situación, por ejemplo, esgrimiendo a rajatabla y con carácter absoluto, el problema de la contaminación. Háganse industrias y empleense las medidas correctoras que la moderna técnica proporciona para no degradar el ambiente. Está claro: los índices de polución, en descenso en todo el mundo, —se ha eliminado el "smog" y la contaminación del Támesis, por ejemplo, en Londres— ofrecen como un panorama optimista que no hay que dejar de mirar.

RUBEN SAN JULIAN

2009 Ministerio de Cultura

Gran Festival HI-FI en jelasa

Presentando los más avanzados modelos

PHILIPS

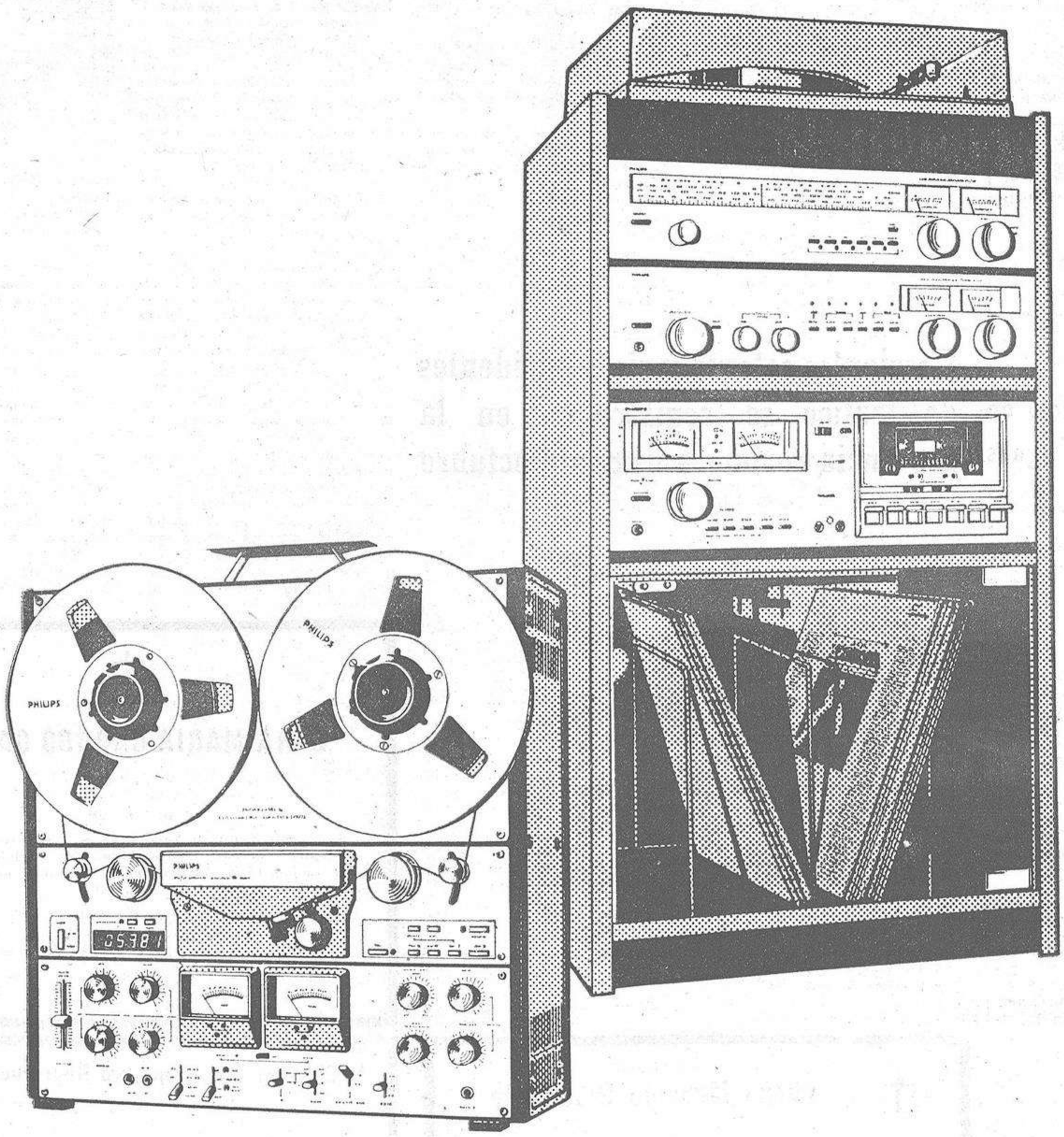

adquiéralo en la cadena de establecimientos

jelasa
JESUS LAGO Y LAGO, S.A.

Un servicio al hogar...en Cadena

en **LA CORUÑA**
CORUÑA: Feijoo, 13 y 15 - Tel.: 22 44 05
CORUÑA: Cantón Grande, 22 - Tel.: 22 44 80
BETANZOS: Carretera de Castilla, s/n. - Tel. 77 13 56
FERROL: Frutos Saavedra, 72 - Tel.: 35 18 20
SANTIAGO: Calvo Sotelo, 28 - Tel.: 58 59 59

en **LUGO**
LUGO: General Mola, 8 y 10 - Tel.: 22 64 06
LUGO: San Pedro, 9 - Tel.: 22 58 55
MONFORTE: General Franco, 42 - Tel.: 40 02 23
VIVERO: José Antonio, 2 - Tel.: 56 01 56

en **ORENSE**
ORENSE: José Antonio, 5 - Tel.: 21 11 47
BARCO: Plaza de la Iglesia, 10 - Tel.: 32 01 28
CARBALLINO: General Mola, 17 - Tel.: 27 08 43
RIBADAVIA: Calvo Sotelo, 14 - Tel.: 47 02 54
TRIVES: Marqués de Trives, 1 - Tel.: 24

en **PONTEVEDRA**
PONTEVEDRA: Augusto G. Besada, 12 - Tel.: 85 88 74
ESTRADA: Justo Martinez, 3 - Tel.: 57 00 40
MARIN: General Mola, 17 - Tel.: 88 09 72
VIGO: Uruguay, 8 - Tel.: 21 13 77
VIGO: Reconquista, 8 - Tel.: 22 18 25
VILLAGARCIA: Alcalde Rey Daviña, 21 - Tel.: 50 00 81

SERVICIO CREDITO jelasa · SERVICIO OFICIAL POST VENTA

2009 Ministerio de Cultura

Fueron designados los mejores deportistas coruñeses

Año 1979: Isidoro Hornillos, María José Martínez y Club Liceo ● Año 1980: Juan Antonio Pena, Angeles Barreiro y Club Dominicos ● Menciones especiales para Ramón Antelo, Español de Santa Lucía y Secciones Deportivas de la Marina, de El Ferrol

En reunión celebrada por la Comisión Permanente del Consejo Provincial de Deportes y representaciones de los medios de información deportiva, al objeto de formular propuesta en relación deportiva, al objeto de formular propuesta en relación a los deportistas y clubs más distinguidos de la provinca en los años 1979 y 1980, resultaron designados los que a continuación se relacionan:

AÑO 1979

Mejor Deportista Masculino.—Isidoro Hornillos Baz; Federación de Atletismo; R. C. Deportivo de La Coruña; Campeón y record nacional de 400 m. lisos.

Mejor deportista femenina: María José Martínez Patiño, Federación de Atletismo; R. C. Deportivo de La Coruña, Campeona de España Junior de 100 y 200 metros llsos.

Club mas distinguido: Hockey Club Liceo - C. Texman, Federación de Patinaje. Consiguió el ascenso a la División de Honor.

Mención extraordinaria de honor. Español, S. D. y C. de Santa Lucía. Por su intensa actividad de promoción deportiva, en el año conmemorativo de sus Bodas de Oro.

AÑO 1980

Mejor deportista masculino: Juan Antonio Pena Blanco, Federación de Judo. Club Sihai. Cuarto clasificado en el Campeonato de Europa (Holanda).

Mejor deportista femenina: Angeles Barreiro Rico, Federación de Atletismo. R. C. Deportivo de La Coruña. Campeona de España Junior y Subcampeona absoluta de lanzamiento de disco. Subcampeona de España Junior de lanzamiento de Peso.

Club más distinguido. Club Dominicos - V. Cantabria, Federación de Patinaje. Consiguió el ascenso a la División de Honor.

Mención extraordinaria de honor. Secciones deportivas de la Marina, Zona Marítima del Cantábrico.

Por su destacada participación en diversos deportes.

Mención extraordinaria de honor. Don Ramón Antelo Liñayo. Por su ejemplar labor de promoción y dirección deportiva en los últimos 50 años.

Como homenaje a los citados deportistas y entidades, se celebrará el acto de entrega de galardones el próxmo día treinta, a las 21,30 horas en el Hotel Finisterre, después de una cena de confraternidad, que ofrece la Excelentísima Diputación Provincial de La Coruña con la colaboración de la Delegación Provincial de Deportes.

ALBERTO P. FERNANDEZ BENCE
MEDICO ODONTOLOGO
Ronda de Nelle, 108 - 1.º Izquierda.
(Esquina Avda. Finisterre)
Para concertar consulta teléfono 255918.
(C.S.P. 2017-R.)

Conferencia de Labella Caballero en la Academia de Medicina

Desarrolló el tema "Algunos aspectos sobre la etiopatogenia del vértigo de Meniére

Pronunció una conferencia en la Real Academia de Medicina el profesor agregado de Otorrinolaringología de la Facultad de Santiago, doctor Labella Caballero, sobre el tema "Algunos aspectos sobre la ciopatogenia del vértigo de Meniere".

Presidieron el acto G. Baquero Méndez, secretario perpetuo de la Real Academia de Medicina; García Pardo, jefe de los Servicios Sanitarios de la VIII Región Militar; Pensado Iglesias, presidente de la Sociedad Gallega de Otorrinolaringología; Vidal Macho, presidente del Colegio Oficial de Farmacéuticos, y los académicos numerarios, Hervada Iglesas, Jiménez Herrero, López Bermúdez, Sánchez y Sánchez, Bayón Sánchez y Vidal Ríos.

Previas unas breves palabras del doctor Baquero, en las que destacó los méritos científicos y profesionales del profesor Labella, lo msmo que la importancia y actualidad del tema elegido, con el que culmina una serie de actos académicos durante el año actual; Labella, después de expresar su agradecimiento a Baquero y a la Corporación, inició su disertación diciendo que: Desde que Méniére, en 1863, llevó a cabo su interesante estudio sobre el tema, se consideraba que las enfermedades vertiginosas tenían un origen a nivel del sistema nervioso central.

Dentro de los vértigos de origen periférico, se encuentra el llamado vértigo de Méniére, cuya lesión describieron Hellpike y Cairns, en 1938, consistente en una hidropesia del labermto membranoso, ciscunscrita a la escala media del caracol y al sáculo. En 1960, Pietrantoni e Iurato, encontraron, al microscopio electrónico, que las células sensoriales del equilibrio, ubicadas en el laberinto posterior, cufrían una pérdida de los cilos, así como vesiculaciones del citoplasma en la hidropesía laberíntica. Les achacaron por esto, ser las lesiones que producen el vértigo

Desde que se conoce la existencia de esta particular enfermedad, se ha pensado en multitud de mecanismos como sus productores. Entre los principales tenemos los siguientes:

a) Un exceso de producción de endolinfa, bien por trastornos vasculares localizados a nivel del encéfalo (Nylen y Quix); por hipertona del simpático (Mounier-Khun) o del parasimpático (Chouard).

b) Por una disminución de reabsorción de endolinfa, según Lindsay, y Schuknecht y Kimura a nivel del saco endolinfático, o por defecto anatómico en el laberinto membranoso (Bast y Anson).

c) Un trastorno alérgico (Pietranotni y Alfoendy) o viral (Lempert).

d) Una enfermedad psicosomática (Hinchliffe) ya que en muchos enfermos se puede precisar una sere de factores propios de las enfermedades psicosomáticas.

e) Una enfermedad a nivel de encéfalo, siendo este el caso de las lesiones a nivel periférico no demostrables, o, en último extremo, secundarias a la lesión central (Esterrinch).

Todas las hipótesis pueden ser refutadas con estudios histopatológicos o bioquímicos, por lo que en la actualidad no existe la certeza de que el llamado Vértigo de Méniére, constituya una sola enfermedad, ya que podría tratarse de una lesión única producida por muchas causas, o un síndrome con lesiones diversas, según los casos y su etiología particular. Sobre este tema se ha ocupado últimamente Arslan, en 1978. Al final se entabló un animado coloquio.

A partir de febrero

Subida del precio en el servicio de aguas

En las oficinas de la "Empresa Municipal de Aguas de La Coruña, S.A." y bajo la presidencia del alcalde, don Domingo Merino Mejuto, presidente de la misma, ha tenido lugar una reunión extraordinaria del consejo de administración.

El consejo, que tuvo un carácter eminentemente económico, aprobó, después de darse por enterado de la situación financiera general de la empresa, las tarifas de suministro a aplicar, después de los trámites correspondientes, a partir del próximo mes de febrero.

La propuesta aprobada por todos los consejeros, con la excepción del representante de la Cámara de Comercio, que se abstuvo, fue la presentada por el representante de las asociaciones de vecinos que variaba, sin modificar sustancialmente, la presentada por la dirección.

La subida significará una peseta diaria para la cuota de servicio que pasa a 130 pesetas mes, manteniéndose la exención de facturación para los primeros nueve metros cúbicos, 5,80 pesetas en el metro cúbico para los consumos entre nueve y quince y un precio uniforme de veinte pesetas para los consumos no domésticos, cuatro más que en la actualidad, y para los consumos superiores a los quince metros cúbicos en el caso de los domésticos.

Igualmente se puso de manifiesto que la subida se fundamenta en el incremento de los costos de explotación, en algunos casos como en el de la energía en un porcentaje superior al cincuenta por ciento y en la necesidad de generar más recursos para incrementar la inversión durante el próximo año.

Doscientos setenta y siete accidentes de tráfico se registraron en la provincia coruñesa durante octubre

La Jefatura de Tráfico de La Coruña nos envia el siguiente resumen informativo, que corresponde al mes de octubre de 1980:

1. VEHICULOS	
— Matriculaciones ... ... (4 autobuses, 64 camiones, 144 furgonetas, 1.625 turismos,, 33 motocicletas, 3 tractores y 2 remolques).	1.875
— Matrículas turísticas	10
— Vehículos transferidos	2.220
— Ultimo número de matrícula, despachada el 31-10-80: C-3.016-S.	
2. PERMISOS CONDUCCION	
— Total permisos concedidos ... ... (145 A, 1.327 B, 91 C, 39 D, 15 E y 21 BTA).	1.638
3. RETIRADA DE PERMISOS	
— Por vía judicial	2
— Por vía administrativa ... ... y de ellos 8 por causa de accidente y 28 por infracciones graves al Código de la Circulación.	36
4. SANCIONES	
— Licencias ciclomotor	178
— Infracciones al Código de la Circulación	6.401
— Infracciones al Reglamento de Transportes	127
5. ACCIDENTES	
— Total accidentes ... ... (15 mortales, 128 con heridos y 134 con sólo daños)	277
— Total víctimas ... ... (15 muertos y 217 heridos)	232
— Causas de los accidentes:	
— Por enfermedad o quedarse dormido	3
— Por infracciones al Código	274

Exposición de Fernández Sánchez en La Gaiteira

Después del gran éxito obtenido por el pintor José Fernández Sánchez, en su última exposición en la ciudad de Vigo, el próximo día 16, a las veinte horas en los locales de esta Sociedad, presentará las primicias de sus últimas obras y a continuación pronunciará una charla que versará sobre el tema "La pintura en el [illegible]"

†

LA SEÑORA

DOÑA MARIA CABADO CASTRO

Falleció el día de ayer, después de recibir los Santos Sacramentos, a los 59 años de edad

D. E. P.

Su esposo, Santiago Novo Rey; hija, Sagrario; padres, José Cabado y Lorenza Castro; hermanos, Avelino, Angel, Francisco, Emilio, Celia, Aurora, Juana y Manuel; hermanos políticos, sobrinos, primos y demás familia,

RUEGAN una oración por el eterno descanso de su alma.

El acto del sepelio al Cementerio de Santa María de Oza, se efectuará a las CUATRO Y MEDIA de la tarde de hoy.

Casa mortuoria: Depósito del Cementerio de San Amaro

La Coruña, 15 de diciembre de 1980 Pompas Fúnebres, S. A.

†

LA SEÑORA

Doña Manuela Ríos Raña

Falleció el día de ayer, después de recibir los Santos Sacramentos, a los 93 años de edad

D. E. P.

Sus hermanos políticos, Manuel, José y Matilde Aceña Mirás; sobrina, Consuelo García Ríos y demás familia, RUEGAN una oración por el eterno descanso de su alma. Sepelio: Cementerio de San Amaro, hoy, a las 4'30 de la tarde.

Casa mortuoria: Avenida de Monelos, 115-2.º D

La Coruña, 15 de diciembre de 1980 Pompas Fúnebres, S. A.

† El señor Don Francisco Rodríguez Moralejo

Falleció el día de ayer, después de recibir los Santos Sacramentos, a los 83 años de edad

D. E. P.

Su esposa, María Fernández Santervas y sus entrañables amigos, Secundino y Luisa, RUEGAN una oración por el eterno descanso de su alma. Sepelio: Cementerio municipal de Feáns-Mesoiro, hoy, a las 5 de la tarde. Funeral: Iglesia parroquial de Nuestra Señora del Carmen, hoy, a las 8'30 de la tarde. **Casa mortuoria: Merced, 53-1.º Dcha.**

La Coruña, 15 de diciembre de 1980 Pompas Fúnebres, S. A.

†

LA SEÑORA

Doña Concepción Gómez Mallo

Falleció en el día de ayer, en su casa de Sergude, a los 79 años de edad, después de recibir los Auxilios Espirituales

D. E P.

Su esposo, Francisco Barbeito Ríos; hijos, Concepción, Francisca y José Barbeito Gómez; hijos políticos, Manuel Cañás Romero, Francisco Rodríguez Souto y María Orgeira García; nietos, Conchi, María del Carmen, Rosa, María José, Javier, María Soledad, Mabel y José Luis; biznietos, sobrinos y demás familia,

RUEGAN a sus amistades, la asistencia a la conducción del cadáver, hoy, lunes, a las CINCO de la tarde, desde su domicilio a la iglesia parroquial de San Julián de Sergude, donde se celebrará el funeral de corpore insepulto por su eterno descanso y acto seguido el traslado de sus restos mortales al panteón familiar, por cuyos favores anticipan gracias.

SERGUDE (CARRAL), 15 de diciembre de 1980

2009 Ministerio de Cultura

Hoy primer día de venta

OFERTA CORTEFIEL

Aquí está la Extraordinaria Oferta Cortefiel.
La que se adelanta a todo. A todos.
Compre calidad ahorrando
en la ya famosa Oferta Cortefiel.
La Extraordinaria.

Para hombre:
Trajes
7.995 y **8.995**
Abrigos
6.995
Impermeables
4.995
Americanas
4.995
Pantalón vestir
1.699
Pantalón pana
1.799
Camisas
799
Punto
999

Para niño:
Deportivas
1.499
Pantalones
699
Punto
699
Camisas
699

Sport hombre
Novak
16.995
Cazadora Ante y Napa
8.995 y **9.995**
Deportivas
2.995

Para mujer:
Abrigos
3.999
Vestidos
1.999
Gabardinas
2.999
Conjuntos
1.599
Faldas
999
Blusas
799

Sport mujer
Deportivas
2.599
Pantalones
999
Punto
999

No cerramos
a mediodía

Doble el valor de su dinero en los Centros de Moda

cortefiel

No tenemos de todo un poco, tenemos de ropa un mucho.

EN LA CORUÑA: Juan Florez, 44.

2009 Ministerio de Cultura

el MUNDO DE LOS DEPORTES

PRIMERA DIVISION

Aumenta su ventaja el Atlético de Madrid, como líder

Resolvió favorablemente un comprometido partido con el Valencia ● La única victoria a domicilio la consiguió el Ath. de Bilbao en Alicante ● Un positivo para el Real Madrid, a costa del Zaragoza ● Colistas muy rezagados, Murcia, Salamanca y Almería

V. Calderón

Causó gran impresión el Valencia: 3-1

MADRID, 14.—El Atlético de Madrid venció al Valencia por tres goles a uno, en partido jugado en el "Vicente Calderón", correspondiente a Primera División.

El primer tiempo terminó con empate a un gol.

Arbitró el señor Alvarez Marguenda, del colegio andaluz. Estuvo generalmente acertado, pues sancionó con penalti a los locales por derribo de Arteche a Subirats. Lo lanzó Kempes y estrelló el balón en el travesaño. Se equivocó al conceder un penalti contra el Valencia, por obstrucción de Tendillo a Rubén Cano, que lanzado por Rubio rechazó el meta Sempere. El posterior remate de Marcos llegó al fondo de la red, pero ya antes había señalado situación incorrecta del propio Rubio. Mostró una sola tarjeta, a Botubot.

Los equipos presentaron las siguientes alineaciones:

AT. MADRID: Aguinaga; Marcelino, Arteche, Balbino, Sierra; Ruiz, Quique, Dirceu; Marcos (López, 87'), Rubén Cano (Bermejo, 88') y Rubio.

VALENCIA: Sempere; Carrete, Arias, Tendillo, Botubot; Castellanos, Solsona, Subirats; Saura, Morena y Kempes.

1-0. 12 minutos: falta en la banda derecha, que lanza Dirceu y Ruiz cabecea junto al poste derecho.

1-1. 20 minutos: Castellano empalma por raso y el balón le pasa a Aguinaga por debajo del cuerpo.

2-1. 54 minutos: Dirceu, al sacar una falta, empalma un impresionante trallazo, que se cuela por la escuadra. Un gol antológico.

3-1. 73 minutos. Dirceu empalma otro gran tiro. El balón pega en Carrete y llega al fondo del marco de Sempere.

El partido ha tenido, sobre todo, emoción y, a ratos, jugadas de calidad. Estas dos características, junto con la entrega de todos los jugadores, ha dado lugar a un juego de toma y daca, en el que los peligros se han cernido sobre una y otra portería.

En el primer tiempo, el Valencia dominó la situación, mejor situado sobre el césped, con una defensa sin un fallo y un medio campo que se adueñó de la situación.

En la segunda parte, el juego resultó más equilibrado. Marcó mejor el Atlético y sus contragolpes llevaron siempre peligro.

El Valencia causó una gran impresión. Sus mejores hombres fueron Subirats, Solsona, Tendillo, Castellanos y Botubot. Por el Atlético, Rubio, Arteche, Balbino y Quique.—(EFE).

El Osasuna, que ascendió la pasada temporada a Primera División, está siendo el equipo revelación en la actual competición de Liga

El Sadar

TODOS LOS GOLES, DE IRIGUIBEL: 3-0

PAMPLONA, 14.— Osasuna se impuso al Sporting de Gijón por tres goles a cero, en partido de Primera división, disputado en el estadio de "El Sadar". Al descanso, los equipos se retiraron con el marcador 2-0.

El campo se encontraba con una banda completamente helada, lo cual dificultó el control de la pelota. Arbitró el colegiado murciano Jiménez Sánchez, que estuvo mal. Mostró tarjeta amarilla al entrenador sportinguista Vicente Miera.

OSASUNA.—Basauri; Macua, Castañeda, Lecumberri, Mina, Bayona (Pascual), Iriarte (Serrano), Lumbreras, Echeberría, Irigúbel y Martín.

SPORTING.—Castro; Uría, Jiménez, Maceda, Cundi, Joaquín, Ciriaco, Mesa, Aguilar, Oscar Ferrero. Enzo Ferrero.

1-0. Minuto 6. Mano en el área asturiana, de Cundi, señalada con penalty, que transforma Irigúbel.

2-0. Minuto 11. Preciosa jugada de Macua; centro de Martín e Irigúbel, de nuevo en la boca de gol, remata.

3-0. Minuto 63, contrataque rápido de Osasuna, e Irigúbel solo, ante Castro, le bate por bajo.

Buen encuentro entre Osasuna y Sporting Gijón, si bien Osasuna aprovechó las ocasiones de gol y el rival no acertó ante la meta osasunista.

La primera mitad mue más entretenida, con constantes ataques hacia una y otra puerta.

En la segunda parte, el dominio territorial fue aún mayor del Sporting de Gijón, creando incluso peligro, pero Basauri estuvo inspirado.

Destacaron por el Sporting los centrocampistas Joaquín y Mesa. Por Asasuna, Basuari e Irigúbel.—(EFE).

Atocha

PARTIDO DE BAJA CALIDAD: 1-0

SAN SEBASTIAN, 14. — Mínima victoria de la Real Sociedad sobre el Murcia (1-0), en partido de Primera División, disputado en Atocha.

El primer tiempo finalizó con el mismo resultado.

REAL SOCIEDAD: Arconada, Celayeta, Gorriz, Cortabarría, Olaizola, Diego, Alonso, Zamora, Vaquero, Idígoras (Uralde) y López Ufarte (Amiano).

MURCIA: Echevarría; Lago, Rubián, Ruiz, Campeyo, Alabanda, Abad, Navarro, Chazarreta, García Murcia (Albiol) y Chuchi García.

Arbitró el señor Ausccua Sanz, que no tuvo complicaciones.

El único tanto del partido lo consiguió Diego, de cabeza, a pase de Alonso, en el minuto 32 del primer tiempo.

Partido de baja calidad, posiblemente el peor que ha jugado la Real Sociedad en la presente temporada, esta vez ante un adversario que pudo haber logrado el empate si hubiese puesto un poco más de gana en los contraataque.

En el cuadro realista destacaron Alonso, Vaquero y Olaizola. Y en el Real Murcia fueron los mejores Alabanda, Lago —que debutaba— y Chuchi García. — (EFE).

Sánchez Pizjuán

Expulsión de Murúa: 2-0

SEVILLA, 14.—Por dos goles a cero, un tanto en cada tiempo, ha vencido en el "Villamarín", el Betis al Sevilla, en partido de primera división.

Arbitró el colegiado salmantino Ramonda Parte. Tarjeta a Murúa por juego peligroso, y en la segunda parte, por lo que tuvo que marcharse a los vestuarios. También amonestó a Parra por desplazar el balón y a Bizcocho por juego peligroso.

BETIS: Esnaola, Bizcocho, Peruena, Biosca, Gordillo; Parra, Ortega, Cardeñosa, Morán, Diarte y Segundo.

A los 31 minutos de la segunda parte, López sustituyó a Cardeñosa.

SEVILLA: Buyo, Blanco, Rivas, Nimo, Juan José, Choya, Juan Carlos, Piyi, Montero, Morete y Murúa. A los cinco minutos de la segunda parte, Maraver sustituyó a Blanco, lesionado.

1-0, minuto 46, cóner que lanza Morán; pugnan Buyo y Segundo por el balón y se aprovecha Biosca que marca de cabeza.

2-0. Minuto 69. Internada de Cardeñosa que dispara desde lejos y marca, al estar muy adelantado Buyo.

(Pasa a la página siguiente)

Anis Castellana
EL ANIS DE ESPAÑA
¡ANIS CASTELLANA REGALA VIAJES!
¡Atención a Carrusel Deportivo (domingos tarde), en la Cadena SER! Para tener opción a los premios, envíe simplemente una tarjeta postal a RADIO MADRID, apartado 222, MADRID, con su nombre, dirección y teléfono, indicando "Para el concurso de Anís Castellana". El domingo 7 de Diciembre fue premiado con el CUARTO viaje a CANARIAS, para dos personas DOÑA MARGARITA VERDUGO.- MADRID.- ENHORABUENA

2009 Ministerio de Cultura

Póngase en cabeza y disfrute toda la fuerza de un Equipo de Fonseca,7

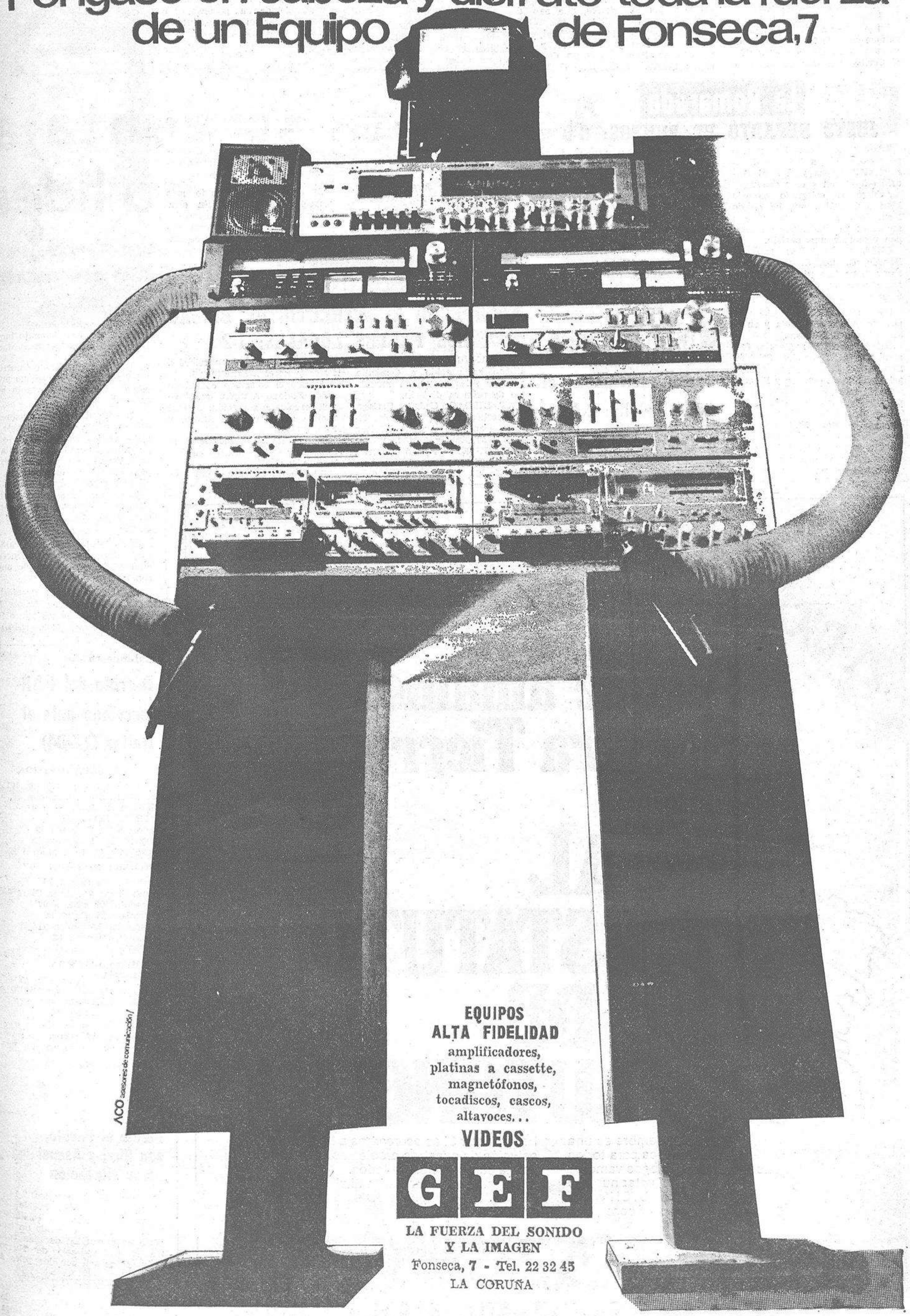

EQUIPOS
ALTA FIDELIDAD
amplificadores,
platinas a cassette,
magnetófonos,
tocadiscos, cascos,
altavoces...
VIDEOS

GEF

LA FUERZA DEL SONIDO
Y LA IMAGEN
Fonseca, 7 - Tel. 22 32 45
LA CORUÑA

ACO asesores de comunicación

2009 Ministerio de Cultura

PRIMERA DIVISION

(Viene de la página anterior)

El Betis se ha impuesto al Sevilla, aunque haya tenido que esforzarse, porque los sevillistas plantaron batalla en el aspecto defensivo, pero el Betis ganó con justicia.

En la primera parte el dominio, aunque siempre fue del Betis, tuvo más equilibrio, pero al quedar el Sevilla con diez hombres, su débil ataque fue ya netamente superado por los béticos, que se impusieron con claridad.

Destacaron por el Sevilla, Yiyi, Choya, Montero y Juan José, y por el Betis, Biosca, Gordillo, Ortega y Diarte.—(EFE)

La Romareda

JUSTO REPARTO DE PUNTOS: 0-0

ZARAGOZA, 14.— En partido correspondiente a Primera División, el Zaragoza y el Real Madrid empataron a cero goles.

Arbitró el colegiado canario Merino González, que ha estado bien. Solo mostró una tarjeta amarilla: al madridista Stielike, por protestar una decisin.

REAL ZARAGOZA: Irazusta, Benede, Casuco, Casajus, Salvatierra, Pepe Aguerri, Alonso, Guerri, Amorrortu, Trobianni y Valdano.

En el minuto 59, Pérez Aguerre cedi su puesto a Badiola y en el 62, Valdano a Modesto.

REAL MADRID: García Remón, Cortés, Camacho, Stielike, Benito, Del Bosque, Juanito, Angel, Santillana, Gallego y Pineda.

En el minuto 32, Isidro entró por Pineda.

Regular encuentro el que han ofrecido el Real Zaragoza y el Real Madrid, con justo resultado final a tenor de los méritos demostrados por unos y otros.

Los seis primeros minutos han sido de acoso madridista. Después el equipo local ha reaccionado y ha sido capaz de nivelar la contienda, creando varias ocasiones de peligro.

En el segundo tiempo el Real Madrid ha salido más agresivo y de esta forma el Zaragoza se ha tenido que limitar a realizar rápidos y peligrosos contraataques.

Destacaron por el Zaragoza Casuco, Casajus y Trobianni, y por el Madrid, Stielike, Camacho y Angel.— (EFE).

Helmántico

Opuso resistencia el Valladolid: 2-1

SALAMANCA, 14.—En el estadio Helmántico, se disputó el partido de primera división, entre el Salamanca y el Valladolid, el resultado final fue de Salamanca dos, Valladolid, uno.

El primer tiempo terminó con ventaja local de un gol a cero.

Arbitró el colegiado andaluz Andújar Olive, regular. Mostró tarjetas amarillas a Llacer, Moré y Gail del Valladolid y Miguel Angel II del Salamanca.

SALAMANCA: D'Alessandro, Pedraza, Miguel Angel II, Tomé, Adán, Teixidó, Hito, Escribano (Junto), Juanito (Corchado), Corominas y Báez.

VALLADOLID: Llacer, Pepín, Sánchez Valles, Jorge, Gilberto, Santos, Juan Manuel, Moré, Gail, doriga, Ruski.

1-0, minuto 30, falta sacada por Escribano que de cabeza remata Juanito.

1-1, minuto 57, D'Alessandro adelantado de su portería, no puede detener un centro-chut de Ruski.

2-1, minuto 74, centro sobre el área y Corchado, tras driblar a dos contrarios, bate a Llacer.

Interesante confrontación entre el Salamanca y el Valladolid, que desde el año 1974 no habían medido sus fuerzas.

Mucho trabajo le costó al equipo charro, deshacer la férrea defensiva del equipo visitante.

El encuentro ha tenido más emoción que calidad. En esta ocasión el equipo salmantino bajó respecto a los anteriores encuentros frente al Atlético de Madrid y Zaragoza.—(EFE)

J. Rico

APROVECHO EL ATHLETIC DE BILBAO LOS FALLOS LOCALES: 1-2

ALICANTE, 14.—El Athletic de Bilbao ha vencido a domicilio, por dos goles a uno, en encuentro de primera división.

AT. BILBAO: Cedrún, Urtiaga, Goicoechea, Núñez, Guisasola, Tirapu, Dani, De Andrés, Noriega (Endicka), Sola y Argote.

HERCULES: Amigó, Serrat, Ernesto, Zunzunegui, Baena, Aracil, Megido, Parra, Moyano, Carcelén y Churruca. Juan relevó a Parra y Reces a Ernesto.

Arbitró el colegiado castellano señor Soriano Aladrén, que tuvo una excelente actuación. Mostró tarjeta amarilla a De Andrés y Zunzunegui.

0-1 minuto 21, Argote sacó de esquina, y Goicoechea, de cabeza, batió a Amigó.

1-1 minuto 29, córner que lanza Megido y remate de Churruca.

1-2 minuto 44, Amigó no puede retener un balón y Argote marca.

El Athletic de Bilbao, sin hacer nada, aprovechando solo los fallos de los locales, se llevó los dos puntos porque los herculanos no hicieron nada para retenerlos, pese a ejercer un constante dominio territorial, sus hombres no supieron romper el muro defensivo que levantaron los bilbaínos ante el portal bien defendido por Cedrún.

El juego tuvo muy poca calidad y el interés radicó en la incertidumbre del resultado, que puede considerarse justo.

Por los visitantes destacaron Cedrún, Goicoechea y Argote. Por el Hércules los menos malos fueron Baena y Churruca.—(EFE)

Juanito, siempre elemento importante en las filas del Real Madrid

21-DICIEMBRE

Porque amamos Nuestra Tierra

Sí AL ESTATUTO DE AUTONOMIA

El 21 de Diciembre es una fecha histórica para todos nosotros. Los gallegos vamos a votar nuestro ESTATUTO DE AUTONOMIA. En Galicia hay muchas cosas que hacer. Votar Sí es acercarnos a la solución de nuestros problemas con la participación de todos. Si amas nuestra tierra vota Sí al ESTATUTO; te lo pide UCD de Galicia.

UCD de GALICIA

Baloncesto

Derrota del OAR ferrolano ante el Helios (72-84)

PRIMERA DIVISION

Valladolid 116, Inmobank, 101
Estudiantes 83, Barcelona 80.
Náutico 82, Joventut, 110
OAR 72, Helios, 84
Manresa 88, Basconia 72
Cotonificio 81, Areslux 75
Hospitalet 64, Real Madrid 92

PRIMERA DIVISION "B"

Liria 74, Ca Ronda 76
Inmobiliaria 91, Santa Clara 91
Obradoiro 91, Pineda 92
Patronato 85, Canet 86
Mataró 85, Motopuch 91
Bosco 71, Canarias 83
La Salle 115, Complutense 96

PRIMERA DIVISION FEMENINA

Complutense 81, Universitario 48
Donosti 53, Comansi 56
Banesto 75, Iberia, 88
Celta 68, Canoe 63

SEGUNDA DIVISION MASCULINA (GRUPO A)

Universitario 90, Ike 73
Abula 88, Citroen 76
Olímpico 81, Maristas 63
Zamora 75, S.M. Mar 64.

Perdió el Puebla, con Pirri y Asensi en su alineación

MONTERREY (Méjico), 14.—El equipo de fútbol Puebla, en cuyas filas figuran los españoles Pirri y Asensi, ha sufrido un tropiezo en el partido de Liga contra el Universitario de Nuevo León, al perder por dos goles a uno.

El Puebla realizó un excelente primer tiempo, en el que brilló la seguridad de Pirri en la línea de contención, y se puso por delante en el marcador, pero el Universitario de Nuevo León tuvo una brillante reacción en el segundo tiempo y logró dar la vuelta al partido.—(EFE).

2009 Ministerio de Cultura

SEGUNDA DIVISION "B"

Aunque jugó bien, perdió el Racing de Ferrol en León: 1-0

Buen triunfo a domicilio del Celta sobre el Ensidesa ● También ganó el Pontevedra, en Pasarón, al Zamora

LEON, 14.—(Servicio de "Efe", especial para "HOJA DEL LUNES").

Por un gol a cero venció la Cultural Leonesa al Racing de Ferrol en el estadio municipal "Antonio Amilivia". Al descanso no había funcionado el mercador.

Tarde fría, algo menos de media entrada, niebla sobre el estadio. Los jugadores leoneses portaron brazaletes negros en memoria del informador deportivo local, Luis Arribas, fallecido el pasado martes.

Dirigió el encuentro el colegiado vizcaíno González Lecue, muy bien.

Mostró tarjetas amarillas a Gerardo, minuto 60 por agarrón a Rus, Rivo, minuto 75, por dura entrada a Anselmo y a Andrés, minuto 80, por fuerte entrada a Antonio.

ALINEACIONES Y GAL

LEONESA.—Esteban, Toñín, Rivo, Gerardo, Celso, Machín, Herrero, Recarte, Primi, Antonio, Nines.

Al comenzar la segunda parte, Calleja salió por Machín y a los 84 minutos Nines dejó su puesto a Ríos.

RACING DE FERROL.—Jolo, Pereira, Miguelín, Otero, Silvano, Andrés, J. Collazo, Rivas, Manell Rus, Alfonso.

A los 66 minutos Anselmo sustituyó a Rivas y nueve minutos más tarde se retira el propio Anselmo, lesionado, entrando en su lugar Toledo a los 79 minutos.

1-0. Minuto 47, Recarte saca una falta cerca del área ferrolana, Herrero detiene el balón con el pecho y lo empuja suavemente a la red.

DOMINIO DEL FERROL

El dominio, casi por completo, correspondió, excepto algunos minutos, al Ferrol. Sin embargo, no supo aprovechar las ocasiones que tuvo, especialmente en la primera parte y ese gol en los minutos iniciales de la segunda fue como un jarro de agua fría que borró sus aspiraciones.

Nada más comenzar el encuentro, en el primer minuto de juego, Alfonso recoge un saque de córner y tira a puerta, rebota el balón en el portero y Rus vuelve a disparar a bocajarro encontrándose Esteban la pelota.

Después comenzó a notarse el dominio del centro del campo del Ferrol, con esporádicas incursiones sobre el área leonesa, aunque sin mayor peligro.

A los 31 minutos un buen pase en profundidad de Recarte sobre Primi y el remate de éste es desviado por Jolo a córner. En el minuto treinta y nueve, un lanzamiento de falta, lo cabecea Rus dejando el balón a Alfonso, que remata a bocajarro, deteniendo muy bien Esteban.

MARCA LA CULTURAL

En la segunda mitad salen los culturalistas con renovados bríos y al conseguir un gol a los dos minutos, presionan con mayor insistencia y durante el primer cuarto de hora parece que el Ferrol se viene abajo, pero reaccionan los visitantes y Rivas tiene una magnífica oportunidad que se malogra al perder unos segundos preciosos para rematar dentro del área.

Destacaron por los culturalistas: Toñín, Nines y Gerardo, siendo Alfonso y Rus los mejores, con diferencia, de los visitantes.

VESTUARIOS

Amablemente nos atendió el entrenador ferrolano Delfín Alvarez, que dijo: "Todo se resume en que ellos metieron un gol y nosotros no, pudimos resolver en el primer tiempo, que jugamos mucho mejor que en el segundo, pero después de ese gol se cerraron muy bien atrás y supieron aguantar".

—¿Conoce muy bien a la Cultural, qué le pareció?

—Sigo pensando que es un buen equipo, aunque hoy jugaron muy nerviosos porque el resultado no acompañaba al nivel de juego.

—¿Qué aspiraciones tiene el Ferrol?

—Quedar lo mejor posible, si estamos de la mitad para arriba estaremos contentos, porque se trata de formar jugadores y de conjuntar un equipo.

ENTRENADOR DE LA CULTURAL

Jesús Tartilan, entrenador culturalista, se quejaba de algunos handicaps: "La Cultural mereció ganar pero el campo estaba muy mal, el Ferrol era un equipo incómodo, marrullero, que jugaba mucho por alto y todos esos handicaps, impidieron que el juego del equipo fuera bueno, de todas formas lo importante era sacar estos dos puntos".

—¿Cómo vio el partido?

—En la primera parte se nos puso difícil porque no podíamos ligar las jugadas como era nuestro deseo, a causa del mal estado del campo. En otras condiciones y con las ocasiones que ha habido, el resultado hubiera sido más abultado a nuestro favor.

—¿Qué le pareció el Ferrol?

—Esperaba que jugase como lo hizo, porque es una plantilla muy joven y de gran movilidad, aunque en esta ocasión hemos sabido secar a sus hombres más peligrosos.—(EFE).

Ensidesa-Celta: 1-2

AVILES, 14.—El Celta venció, por dos goles a uno, al Ensidesa, en partido correspondiente a segunda división "B". Al descanso se llegó sin goles.

ENSIDESA: Zapata, Vallina, Avendaño, Ico, Esteva, Valdés, Cases, Rúa, Jesús, Calvo, Villa.

En el minuto 67, Busto sale por Vallina.

CELTA: Capó, Lemos, Gelo, Manolo, Canosa, Andrés, Ademir, Suárez, Culafic, Miguel Angel y Emilio.

En el descanso se quedó en los vestuarios Lemos, siendo sustituido por Suso Santomé. A los 81, Del Cura salió por Emilio.

0-1 minuto 49: Se bombea un balón sobre el área siderúrgica desde la derecha; Ico despeja defectuosamente hacia atrás y Andrés empalma un turo raso y esquinado que se cuela.

0-2 minuto 52: Gol de verdader afortuna de Suárez. Melée en el área local, no acierta Avendaño en el despeje y Suárez, en semifallo, marca.

1-2 minuto 54: Pase adelantado a Calvo desde el centro del campo sobre el frontal del área, deja que bote el balón y empalma un disparo a media altura, que entra en la meta defendida por Capó.

La primera parte de este encuentro se ha caracterizado por una ausencia casi total de ocasiones de gol por parte de los dos conjuntos, que han llevado todo el peso del partido en la zona central. En la segunda parte llegaron los goles. En ocho minutos, tres de ellos, dos del Celta, que se adelantó en el marcador, y el "del honor" del Ensidesa.

Resultado justo en la medida en que el equipo de Pavic dispuso de más ocasiones de gol que el decir que el equipo de José María, Ensidesa, aunque eso no quiere haya desmerecido del actual líder de la clasificación.—(EFE)

Pontevedra-Zamora: 1-0

PONTEVEDRA, 14.—El Pontevedra venció al Zamora por un gol a cero en partido jugado esta tarde en "Pasarón", con tarde lluviosa.

Arbitró el colegiado vizcaíno Martín Díez, regular. Mostró tarjeta amarilla a Garre, por protestar; a Cabello, por agarrón; a Juan, por protestar y a Delvalle por juego incorrecto.

PONTEVEDRA: Berto; José Luis, Tuto, Bea, Gabriel, Juan, Sancho, Salvador, Vita, Cabello y José Emilio. En el minuto 46 Sasiaín sustituto a Vita y en el 67 Enriqu ea Sancho.

ZAMORA: Loren; Delvalle, Pepe, Losada, Montes, Atilano, Nuevo, Coria, Garre, León y Merchan. En el minuto 46 Bara sustituyó a Pepe y en el 56 Davila a Merchan.

1-0, minuto 10. Tuto "roba" un balón a Nuevo y centra a Cabello, éste se interna en el área ganando por piernas a la defensa y bate a Loren, cuando inicia su salida.

El partido resultó malo, con mejor fútbol del Zamora que dominó ampliamente al equipo local, pero no logró marcar a causa del excesivo lanzamiento de balones bombeados, que daban ventaja al meta Berto.

El Pontevedra contraatacó varias veces y pudo aumentar su cuenta de goles.—(EFE)

La próxima jornada en Regional Preferente

Arcade-Corcubión
At. Pontevedrés-Candeán.
Vivero-Otomuro.
Milagrosa-Ribadavia
Anduriña-Domayo
Caselas-Salvatierra
Tyde-Guardés
Chantada-Lalín
Celanova-J. Lago
Ribadeo-Verín

2009 Ministerio de Cultura

Pese al supercerrojo de la U. D. Langreo, el Deportivo dominó abrumadoramente y ganó en el minuto 78, en Riazor: 1-0

Los coruñeses lanzaron 18 saques de esquina pero no tuvieron fortuna en ocasiones claras

El gol lo marcó Traba cabeceando un córner de Villanueva ● Eduardo jugó todo el encuentro y fue la figura en el campo ● También Villanueva, Piña y José Luis lograron descollar ● García se retiró con un tirón muscular, en el minuto 31, y se notó su ausencia ● Más público del previsible ● Desconcertante arbitraje de Hernández Velázquez

Comenta FRANJILLA

ESTADIO MUNICIPAL DE RIAZOR.

EQUIPO ARBITRAL: Teodosio Hernández Velázquez, auxiliado en las bandas por Máximo Mansilla y Ludimiro Ramón, los tres del Colegio Oeste.

U. P. LANGREO (camiseta azulgrana y pantalón azul): Adolfo; Campa, Corbato, Fernández; Llanes, Tascón; José Luis, Camilo (Miguel), Alfredo (Tistu), Ricardo y Mortera).

R. C. DEPORTIVO DE LA CORUÑA (camiseta blanquiazul y pantalón azul); Jorge; Pardo I, Javi, Silva; Piña, Villanueva; Muñoz, García (José Luis), Traba, Eduardo y Castro (Morón).

GOLES: Deportivo, 1 (Traba); Langreo, 0.

SAQUES DE ESQUINA: 7 y 11 = 18; Langreo, 0 y 1 = 1.

AMBIENTE: Tarde con pertinaz llovizna y mucho más público en las gradas del previsible teniendo en cuenta el tiempo que hacía y la mala clasificación de la Unión Deportiva Langreo. El equipo coruñés fue recibido con una fuerte ovación, oyendo aplausos el trío arbitral y el equipo asturiano, que por cierto, como los anteriores, accedieron al Estadio desde los vestuarios del Pabellón Municipal de Deportes, porque ya los de Riazor estaban medio derruídos, como ocurría con los asientos de los medios de información y los de la tribuna presidencial, en la que se colocaron sillas. Pardo I y Mortera, fueron los respectivos capitanes y la moneda favoreció a los langreanos que eligieron terreno a favor de la brisa reinante. Cinco minutos después de la hora, Traba puso en movimiento el balón.

***

PRIMER TIEMPO

Minuto 13.—Desde el momento inicial del encuentro los blanquiazules se volcaron sobre la puerta de Adolfo y fueron dueños absolutos de la situación, por lo que sus oponentes recurrieron a todos los medios para frenar a los herculinos. En ese minuto el árbitro exhibe tarjeta amarilla a Tascón por derribo en falta a García, en las proximidades del área.

Minuto 15.—En las filas langreistas se retira el Sub-20, Camilo y le reemplaza, Miguel.

Minuto 30.—Tarjeta amarilla a Alfonso Castro por zancadilla a un contrario.

Minuto 31.—Llanes a meta vacía, salva un remate de Muñoz desviando la pelota cuando se colaba hasta la red. Seguidamente dispara García, que sufre un tirón muscular en la pierna izquierda, y se retira del campo.

Minuto 34.—Se enciende el alumbrado artificial.

Minuto 36.—En vista de que García, no puede retornar al terreno, lo reemplaza José Luis.

***

SEGUNDO TIEMPO

El Deportivo retorna con los mismos jugadores que se retiraron a los vestuarios, pero en las filas forasteras se observa la baja del otro Sub-20, Alfredo y la presencia de Tistu.

Minuto 2.—Tarjeta amarilla a Ricardo por agarrón a Villanueva, cuando se filtraba hacia el área.

Minuto 22.—Tarjeta a Pardo I por protestar.

Minuto 23.—En pleno dominio deportivista, verdaderamente agobiador, pero sin fortuna en el disparo, el entrenador coruñés retira a Alfonso Castro y saca en su sitio a Morón.

Minuto 33.—¡¡Por fin llegó el gol local!! Villanueva saca de esquina y TRABA, impecablemente, clava el balón en las mallas, con la testa.

Minuto 44.—Seguía la presión coruñesa, cuando Pardo I entra en falta a un rival, lo que da lugar a que el árbitro le muestre primero la segunda tarjeta amarilla y después la roja.

***

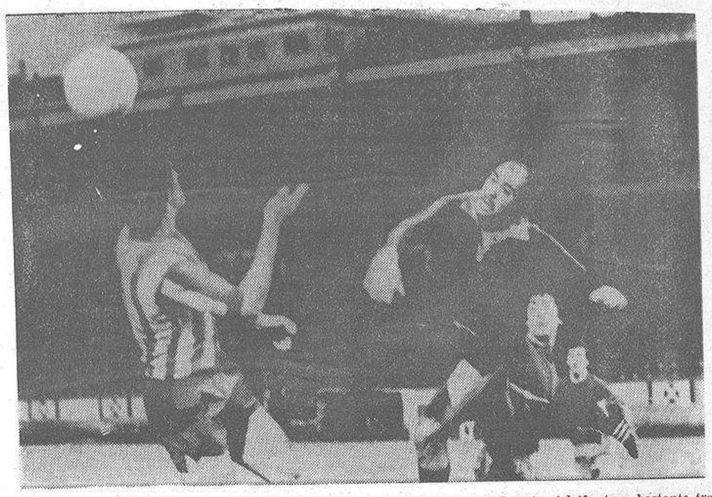

El peligro rondó con frecuencia la portería del Langreo, donde su guardameta, Adolfo, tuvo bastante trabajo. Aquí aparece en una de sus salidas, ante el remate de Traba. — (Foto Quián)

TARDO MUCHO EN LLEGAR EL GOL

Otra vez los aficionados locales vivieron si no angustiosamente, sí muy preocupados, este partido que en la tarde de ayer enfrentó al Deportivo de La Coruña y a la Unión Deportiva Langreana, y que, no obstante el dominio, el mando y la abrumadora superioridad herculina, se mantuvo con el 0-0 hasta 12 minutos antes del final.

Y se dice que no angustiosamente, porque hasta mediada la segunda parte, los protagonistas y los propios "hinchas", confiaban en la llegada de algún gol, ya que puede decirse que no había mas que un equipo en el campo: el local. Pero tranquilidad, con todo, no la había, tanto porque el empate era muy mal resultado para los riazoreños, como porque, como estamos cansados de decir, y no inventamos la pólvora al sostenerlo, el peor equipo puede encontrar la oportunidad de marcar un gol.

Y lo curioso del caso es que, no obstante lo expuesto, el Deportivo tuvo momentos de gran inspiración, sobre todo mientras en el campo se mantuvo García, jugándose la pelota al primer toque y con excelente engarce en las evoluciones. De todos modos en los últimos minutos, cuando se llegaba al área, faltaban inspiración y suerte, lo que unido a los aciertos de Adolfo, mantenían imbatido el portal asturiano.

El número de saques de esquina —dieciocho— que lanzó el equipo herculino, frente a uno sólo de su oponente, revela claramente que esa neta superioridad, que en el último cuarto de hora, después de marcado el gol por Traba, sobre todo, resultó irresistible.

LA ACTUACION DE LOS BLANQUIAZULES

Para el crítico el equipo, como conjunto, no actuó mal, pues no sólo sujetó perfectamente al rival, sino que lo dominó y lo desbordó cuantas veces quiso, aunque esta vez no se puede ocultar que tanto Pardo I como Silvi actuaron muy por bajo de lo normal y desconcertaron un tanto a la defensa, en la que respondieron muy bien Piña y Javi.

Individualmente el comentarista califica a los jugadores coruñeses como sigue:

JORGE: Muy poco trabajo, pero bueno, como siempre, con autoridad y eficacia (2).

PARDO I: No solo estuvo marrullero, sino que falló mucho y mereció la expulsión (0).

SILVI: También muy por bajo del rendimiento de otras tardes (0).

JAVI: No tuvo un fallo defensivo ni ofensivo (2).

VILLANUEVA: Otro gran partido del excelente jugador deportivista (2).

PIÑA: En la misma línea de siempre, fue otro de los descollantes (2).

MUÑOZ: Desangelado, sin velocidad, con juego muy personal, sin nada que nos recordase al gran delantero que es (0).

GARCIA: Poco tiempo en el campo, pero lo suficiente para que dejara fuera echado muy de menos (-).

TRABA: Como siempre, muy mandón, logró el gol de la victoria, falló uno aún más claro, pero luchó sin la debida colaboración (1).

EDUARDO: Para el crítico, la figura del partido. Jugó los noventa minutos con gran clase, con decisión, con velocidad y echando el resto. Hace bien el entrenador en confiar en él (3).

JOSE LUIS: Aunque no superó a García, se mostró más a punto y merece premioso. Va por el buen camino (2).

MORON: Estuvo poco tiempo en el campo, por lo que no se le puede calificar, pero se notó su ausencia (—).

LA U. DEPORTIVA LANGREO

El equipo asturiano, que entrena Martín Piqueras, salió al campo con la lección bien sabida: proclamar la imbatibilidad de su meta. Para ello hizo el supercerrojo de la temporada, colocando a todos sus hombres en su parcela y acumulando obstáculos a la ofensiva local. Debió recibir más goles, tuvo suerte en algunos casos. En esa faceta correosa, con gran espíritu de lucha, poniendo en la brega mayor entusiasmo, es difícil destacar a alguno de sus hombres. Por lo tanto, el mejor fue el portero, también Llanes y Mortera, que, sobre todo, en los últimos momentos, lograron lucirse.

DESCONCERTANTE ARBITRAJE

Con muchos errores el colegiado del Oeste, Hernández Velázquez, debido más que nada a los aciertos de uno de sus colaboradores, al que en un par de ocasiones tuvo, incluso, que desautorizar mandando que prosiguiese el juego sin hacer caso del banderín de aquél, con lo que desconcertó a los deportivistas que indudablemente habían paralizado el juego ante la señal del juez de línea (1).

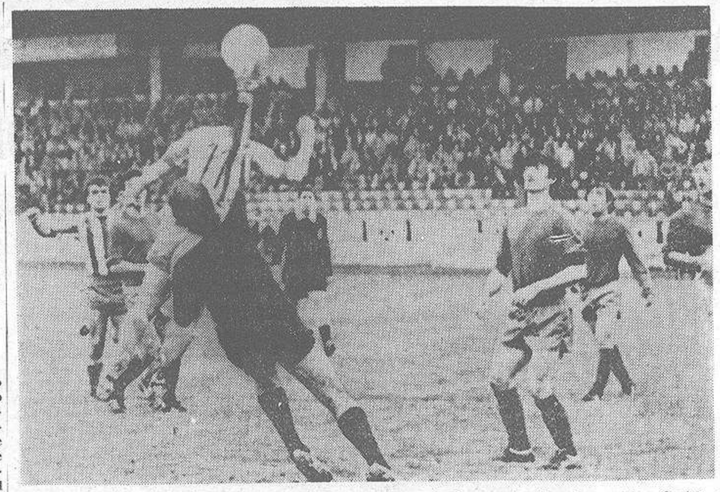

Adolfo, guardameta del Langreo, despeja oportunamente un balón que trataba de rematar Castro, de cabeza. — (Foto Quián)

HABLAN LOS ESPECTADORES

«El fútbol de ahora es insustancial, peor, desde luego que el de antes», señala Mariano Ferro López

● Cuando el gol deportivista subió al casillero Jesús Vázquez Blanco exclamó: "Si fuera ya la hora"

● Eduardo Toba piensa en la posibilidad de no asistir a los encuentros

Fue un partido difícil, ganado a pulso. El Langreo aguantaba el 0-0, sin prisas, contundente en defensa y no daba margen para las penetraciones enemigas, desdibujadas casi siempre. Así pasaba el tiempo, desesperadamente para el buen aficionado, que temía por el resultado final.

—¡Que no marcamos!

La lesión de García empeoró las cosas. Menos mal que el joven Eduardo hizo un buen encuentro, jaleado en ocasiones por el respetable. Fue la nota más positiva en un partido tedioso, aunque, eso sí, emocionante hasta el último momento. Porque, cuando el Deportivo marcó su único gol, avanzadas ya las manecillas del cronómetro, el Langreo conservador se desfogó e hizo pasar angustias finales. Tenía razón el delegado del Trabajo, Jesús Vázquez Blanco, cuando el gol deportivista subió al casillero:

—¡Si fuera ya la hora!

EL "MUNDIAL-82", EN MARCHA

La nota agradable —además de los dos puntitos— la dio ver un Estadio destartalado, preparado ya para el derribo de la tribuna, una evidencia de que, por lo que se refiere a La Coruña, el "Mundial-82", se pone materialmente en marcha.

Se podían apreciar las perforaciones en el cemento, algunos palcos levantados y en pésimas condiciones. Mi compañero Martínez me advierte:

—No vayas al de la Prensa. Está lleno de escombro.

Y así era, en efecto. Lo que ocurre en este caso es que las molestias, aunque palpables, no llevan, por su inevitabilidad, a la protesta, sino, por el contrario, mueven la esperanza. Aunque, dicho sea todo, se pudieron tomar algunas medidas y no esperar a última hora para iniciar la necesaria limpieza.

EL CANTARO Y LA FUENTE

Personalmente no me gustan estos partidos planteados con una defensiva a ultranza, sobre todo si no tienen el sabor de un contragolpe eficaz y oportuno que puede justificarlos. E igual opina Eduardo Toba, que, al principio, se quejaba del fútbol practicado ahora, en La Coruña, en España y en todo el mundo.

—He pensado seriamente la posibilidad de dejar de venir a Riazor —me dice.

No se lo puedo creer. En definitiva, el gusanillo de la afición tira mucho. Pero ahí está planteado un dilema evidente, que puede ser peligroso. El partido de ayer, fue, una vez más, aburrido, Para casi todo el mundo. Un espetcador no habitual, Mariano Ferro López, así me lo manifiesta:

—El fútbol de ahora es insustancial, peor desde luego que el de antes. No se siente emoción ni en la forma de maniobrar los jugadores ni en las gradas. Ahora no grita ni Chousa.

Todo se reduce a patadas defensivas. Y, al final, tanto va el cántaro a la fuente que al fin se rompe. Lo que le pasó ayer al Langreo, que por esta razón, no pudo paladear las mieles de un empate, con el que se contentaban desde el principio.

LA SOLUCION ESTA EN LA CHAVALADA

La solución está en que responda la chavalada. En este sentido ayer recibí la alegría de que el pequeño Alexis, el hijo del psiquiatra Mariano Ferro López, había sido la causa de la presencia de su padre en el Estadio:

—Es un hincha empedernido. El año pasado me las vi negras para conseguirle una camiseta del Rayo Vallecano, su equipo preferido. Por fin lo convencí para que se contentase con una del Madrid.

A Alexis sí le gustó el partido. Como a los hijos de Cobián, que también pululan por allí. Son la esperanza del mañana, cuando la juventud parece que deserta del fútbol.

—Alexis, ¿te gustaría venir siempre?

—Ya lo creo.

Y lo que son las cosas, por allí anda otro doctor, Daniel Freire, con su pequeño. A ver si cuando el Estadio esté reconstruido se fomenta definitivamente la afición entre los niños, si se les habilita un sitioo cómodo.

¿SE PODRA CUBRIR LA GENERAL?

Al mentar esta comodidad necesaria pienso en la posibilidad de cubrir la general, lo que no figura en el proyecto de remodelación de Riazor. Y lo comento: Y me contesta:

—Es un objetivo. Ha habido una baja de 38 millones en el proyecto y podían aprovecharse para esto. No sólo en razón a la rentabilidad del Estadio, sino para favorecer la clase social más modesta.

La idea, al parecer, ya existe. Ahora solo falta que cuaje y sea apoyada por todos. La empresa constructora, por lo que me dijeron, está de acuerdo.

EL CASO CASTRO

Ayer Castro no anduvo fino. ¿Qué le pasa a Castro? Sobre Castro charlo con Manolo Fraile, asturiano afincado hace muchos años en La Coruña. Manolo Fraile, lleva al Deportivo en sus entretelas y aunque ayer jugaba en el Langreo un sobrino carnal suyo, Miguelín, deseaba que triunfase el cuadro blanquiazul:

—Y vencerá por dos-cero.

Después las cosas se pusieron difíciles. El Langreo desperdiciaba el tiempo. Y García Barros ironizaba:

—Ya correréis después, cuando os marquen un caracolillo.

Así fue, en efecto. Los minutos finales fueron angustiosos. Para entonces Castro ya había sido sustituido. Y yo me preguntaba: ¿Qué le pasa a Castro?

Puede acontecer que no se haya repuesto totalmente de su lesión. Y puede suceder que no esté enteramente a gusto en el Deportivo. En todo caso, hay que hablar con él. Y poner las cosas en claro. Aunque uno ha de pensar, sin malicia, que simplemente, atraviesa una mala racha.

RUBEN

LAS QUINIELAS

Lluvia de acertantes

Más de 2.500 de catorce resultados

MADRID, 14.—Dos mil quinientos treinta y cinco máximos acertantes de catorce resultados, han aparecido en el primer escrutinio de la décimoquinta jornada del Patronato de Apuestas Mutuas Deportivas Benéficas, realizado hoy en Madrid.

Los de trece son 66.987 (sesenta y seis mil novecientos ochenta y siete), en tanto que los de doce se elevan por ahora a 505.897 (quinientos cinco mil ochocientos noventa y siete).

La recaudación ascendió a 1.299.914.240 pesetas, de los que 64.995.712 corresponden al Comité Organizador del Mundial de Fútbol. El escrutinio de esta jornada finalizará mañana, lunes.

desde RIAZOR CON HUMOR

Los partidos de Riazor son como las películas del Oeste.

Siempre iguales personajes y siempre ocurre lo mismo.

✣ ✣ ✣

Claro que en las películas del Oeste suele haber buenos y malos.

En los partidos de Riazor, todos son malos.

✣ ✣ ✣

Ayer, frente al Langreo, sucedió como en domingos anteriores.

Y tuvimos una tarde más de aburrimiento.

✣ ✣ ✣

Dominio insistente del Deportivo y defensiva a ultranza de los visitantes.

Fútbol realizado con papel de calcar.

✣ ✣ ✣

Es decir, los delanteros blanquiazules intentando marcar un gol y los contrarios procurando evitarlo.

Así, noventa minutos.

✣ ✣ ✣

Sólo la emoción de comprobar si llegaba ese ansiado gol, mantuvo el ánimo de los espectadores.

Más que espectadores, mártires.

✣ ✣ ✣

Y menos mal que a los 34 minutos del segundo tiempo. Traba se acordó de que la cabeza la tiene para rematar.

Entre otras cosas.

✣ ✣ ✣

Los demás también jugaron con la "cabeza puesta", pero sin usarla convenientemente.

Discurrir en fútbol parece difícil.

✣ ✣ ✣

Todo ello frente a un modesto Langreo, inoperante e inocente de principio a fin.

¡Unos angelitos!

✣ ✣ ✣

¿Qué pasaría si los visitantes de Riazor demostraran mayor potencialidad y eficacia?

Ya se lo puede imaginar.

✣ ✣ ✣

—El caso es que con la victoria de ayer, seguimos encaramados al segundo puesto de la clasificación.

Repetiremos lo del tuerto en el reino de los ciegos.

✣ ✣ ✣

Lo único positivo del partido de Riazor fue comprobar los progresos que hace el Sub-20, Eduardo.

¡Paso a la juventud!

✣ ✣ ✣

García lesionado, Castro sustituido, Traba se salvó con el gol y Muñoz nada de nada.

¿No habrá más Sub-20 por ahí?

✣ ✣ ✣

De los demás blanquiazules tampoco podemos destacar a ninguno, ni haciéndolo con benevolencia.

Pero hay que pagarles como si fueran figuras.

✣ ✣ ✣

En los alrededores del Estadio había muchos propagandistas sobre la Autonomía de Galicia.

Si con el Estatuto marcara goles el Deportivo...

✣ ✣ ✣

Por cierto que la concurrencia fue bastante numerosa ayer, pese al escaso interés del partido.

Sería para despedirse del viejo Estadio, antes de las obras.

✣ ✣ ✣

En resumidas cuentas, que la contienda resultó una más de la serie a que nos tiene acostumbrados nuestro equipo.

Todo menos fútbol.

✣ ✣ ✣

Con decirles que lo más entretenido fue la exhibición, en el descanso, de los coches que sorteará el Club.

El resto, para olvidar.

✣ ✣ ✣

Habrá que creer, pues, a los que dicen que el equipo deportivista sólo juega bien fuera de casa.

Pero los socios pagan para verlo en Riazor.

✣ ✣ ✣

Ahora tiene ocasión de demostrarlo con dos desplazamientos seguidos a Zamora y Pontevedra.

Esperamos buenas noticias.

✣ ✣ ✣

Y como ya no volveremos a estar con ustedes hasta el próximo día 5 de Enero, resulta obligado desearles felices Pascuas.

Mejor, por supuesto, con triunfos blanquiazules.

M. H.

OPINAN UNOS Y OTROS

"El gol fue un regalo" (Piqueras)

Estaba muy tranquilo Piqueras, el entrenador del Langreo, en la improvisada sala de Prensa que se montó en el Palacio de los Deportes, si bien lamentaba que su equipo no pudiese sacar algo positivo de Riazor.

—Fue una pena —comenzó— ya que nos defendimos bien hasta que llegó el gol. Después quisimos reaccionar, pero ya casi no había tiempo material para conseguirlo.

Después añadió:

—Con todo, apretamos en busca del empate y creo que en una jugada, al final, hubo claro penalti en el área coruñesa.

—¿Pero no les faltó ambición?

—Jugando fuera de casa es normal, ya que tratamos de amarrar el resultado. Lo que sucede es que hay que salir en contraataque y eso hay que reconocer que no lo supimos realizar.

—¿Solamente al final?

—Lógico, pues cuando se pierde, poco importa descuidar la defensa.

—¿Cómo encontró al Deportivo?

—No le dejamos mucha libertad, por lo que abusaron de bombear balosos, pero la verdad es que poco peligro crearon. El gol fue regalo.

—¿Lo mejor del Deportivo?

—Eduardo en la primera mitad. Claro que la lesión de García les perjudicó y se notó en el nerviosismo general.

—¿Buscaba el empate?

—Por supuesto. Los resultados de los equipos que pasaron por Riazor hablan de las dificultades que pasa el Coruña cuando se les controla y se monta una buena defensa. Yo creo que cuando el Coruña logre marcar pronto, jugarán de otra manera y sin tanto nerviosismo.

—Por último, ¿qué opina del árbitro?

—No quiso pitar un claro penalti, pero acababa de expulsar a un jugador y no se atrevió. En lo demás, correcto y neutral.

VESTUARIO DEL DEPORTIVO

Y del entrenador visitante, Piqueras, pasamos a conversar con Martínez que esta vez tenía un semblante optimista y se le notaba contento.

—¿Quizá por la victoria?

—Siempre alegra, pero yo creo que el Deportivo hizo el mejor partido de los que lleva jugado en casa.

—¿Eso sería en los primeros minutos?

—No, fue en todo el partido, pues creamos numerosas ocasiones de gol y hubo buenas jugadas.

—Pero ¿con el agua al cuello?

—Es que el balón no quiso entrar. Solo faltó el gol y se prodigaron ocasiones que no se materializaron. Menos mal que llegó el gol de Traba.

—¿Lo esperaba?

—Estaba preocupado, pues pasan los minutos y los contrarios con marcador favorable cogen moral y es difícil.

—¿Por qué esa duda en los cambios calentando a dos jugadores?

—Es que estaba a la espera de lo que ocurriera, pues si marcamos un gol, Albino hubiese reforzado el medio campo. Al no marcarlo, tuve que sacar a Morón, en parte porque Castro acusa molestias y no entrenó durante varios días.

—¿El rival?

—Como todos. Se cierran y son difíciles pues no dejan libertad y son correosos.

—¿No se abusó de bombear balones?

—En parte sí, pero la defensa por arriba y el meta que no blocaba, podían dar facilidades como así fue, pues aparte el gol, Traba pudo lograr dos más, de forma parecida.

—¿Y el próximo rival, sin García y Pardo?

—De Pardo no estoy seguro si es la cuarta tarjeta, pero nosotros tenemos que seguir luchando y mejorando.

"Tuvimos otro rival correoso" (Martínez)

FUTBOL JUVENIL E INFANTIL

Resultados de los encuentros celebrados este fin de semana en el campeonato regional (fase local), en sus tres grupos:

GRUPO PRIMERO

Orillamar, 6; Marte, 2. Maravillas, 2; Fabril Deportivo, 1. Santa Margarita, 1; Vioño, 1.

SEGUNDO GRUPO

Silva, 2; Español Santa Lucía, 2. Deportivo, 4; Montañeros, 2. Liceo Monelos, 0; Galicia Gaiteira, 2. Orzán, 2; Santa Lucía, 0.

GRUPO TERCERO

Sporting Coruñés, 1; Sin Querer, 0. Deportivo Ciudad, 2; Victoria, 1. Batallador, 1; Ural, 0.

FUTBOL INFANTIL

Resultados de la última jornada del campeonato local de fútbol infantil celebrado este fin de semana:

GRUPO PRIMERO

Liceo de Monelos, 1; Moas, 1. Imperator, 6; Santa Lucía, 2. Vioño, 2; Calvo Sotelo, 2.

GRUPO SEGUNDO

Sin Querer, 1; Montañeros "B", 2. Cuf., 1; Deportivo "A", 5; Sp. Ciudad-Silva (no compareció el Sp. Ciudad).

GRUPO TERCERO

Torre, 3; Sagrada Familia, 0. Marte, 2; Maravillas, 3.

GRUPO CUARTO

Ural, 1; At. Castros, 1 (suspendido a los 10 minutos de la segunda parte por falta de luz). Dep. Juvenil, 1; Victoria, 1.

GRUPO QUINTO

María Pita, 0; Deportivo "B", 5. Castrillón, 0; Montañeros "A", 9.

GRUPO SEXTO

San Pedro de Visma, 2; Fabril, 1. Orzán, 0; Sporting Coruñés, 3.

LA QUINIELA por deferencia de muebles SAN AGUSTIN
los muebles que necesita al precio que le conviene
SAN AGUSTIN, 9-13-17-19
Telfs. 22 67 32 - 22 69 81
LA CORUÑA

Zaragoza-R. Madrid	x
Salamanca-Valladolid	1
Barcelona-Almería	1
Hércules-At. Bilbao	2
Betis-Sevilla	1
R. Sociedad-Murcia	1
Osasuna-Gijón	1
At. Madrid-Valencia	1
Oviedo-Castellón	x
Cádiz-Linares	1
Málaga-Huelva	1
Alavés-Santander	1
Baracaldo-Burgos	x
Granada-Elche	x

1 X 2

Regalo de estilo en Estilo OBJETOS PARA REGALO

2009 Mirofoto S.L. Reservados todos los derechos

TERCERA DIVISION ○ TERCERA DIVISION ○ TERCERA DIVISION

Sucumbió el Fabril ante un Céltiga arrollador: 3-1

Mal partido en el "Angel Carro", donde ganó el líder Lugo, que fue menos malo que el Noya: 2-0 ● Finisterre y Arenteiro triunfaron "a domicilio" y el Alondras consiguió un "positivo" ante el Turista

Céltiga-Fabril: 3-1

ISLA DE AROSA (La Coruña), 14.— El Céltiga ha vencido al Fabril por el resultado final de tres goles a uno, en encuentro disputado esta tarde, correspondiente al primer grupo de la Tercera División.

Dirigió el encuentro el colegiado pontevedrés señor Ferreiros Gil, que tuvo una buena actuación. Mostró tarjeta amarilla a Vicente.

CELTIGA: José Ramón; Luis, Paz, Porral, Agra, Casal, Domínguez, Fernández, Jorge, Arturo y César. En el descanso se queda en la caseta Fernández y le sustituye Poldo.

FABRIL: Otero; Suso, Paco, Mosquera, Carlos, Alonso, Veloso, Víctor, Vicente, Losada y Ramiro. A los 60 minutos, Marcos sustituye a Alonso, y cuando iban transcurridos 70 minutos de juego, Sechu entra por Veloso.

Goles: El primer gol llegó a los cinco minutos: centro de Arturo y Porral consigue marcar. El tanto del empate lo marcó en propia meta Luis, en el minuto 37. En el minuto 70, centro de Jorge y Domínguez marca el dos a uno. Y el tres a uno definitivo lo marcó, en el minuto 75, Arturo, quien, después de varios rechazos, envía el balón al fondo de las mallas.

Partido jugado con mucha deportividad, con un Céltiga que se mostró superior en todo momento al Fabril.

El Fabril no pudo impedir la victoria del Céltiga, ya que el conjunto local salió arrollador.

Destacados: Por el Céltiga, Porra, y por el Fabril, lo único digno de destacar fue el entusiasmo de todos sus jugadores.—(EFE).

Lugo-Noya: 2-0

LUGO, 14.—El Club Deportivo Lugo ha vencido al Noya por el resultado final de dos goles a cero, en partido disputado esta tarde en el estadio "Angel Carro" correspondiente al primer grupo de la Tercera División.

Dirigió el encuentro el colegiado vigués señor Rabadán, que estuvo bien.

LUGO: Núñez; Cabo, Mouriz, Tapia, Quique, Marcos (Lajosa), Alvarez, Rafa, Hedrosa (Keita) Hidalgo y Galán.

NOYA: Severo; Carruncho, Tono, Enrique II, Mario Noni, Alfonso, José, Pancho, Juanatey y Braulio.

El primer gol llegó en el minuto 40: Rafa tira un libre directo al borde del área y cuela el esférico en la red. El dos a cero definitivo llegó en el minuto 3 de la segunda parte: Galan centra un balón por alto y se le cuela al portero por encima.

El partido ha sido malo de solemnidad, en el que lo único que destacó fue el mal hacer de todos los jugadores.

El resultado, no obstante puede considerarse justo, ya que de los dos equipos el menos malo fue el Lugo.—(EFE).

El Fabril, representante coruñés en la Tercera División

Choco-Finisterre: 2-3

REDONDELA (Pontevedra), 14. El Finisterre venció a domicilio al Choco, por tres goles a dos, en el encuentro de Liga del primer grupo de Tercera división disputado esta tarde en Redondela.

Arbitró el señor Veiga Ramos, que no quiso especificar a la prensa su colegio. Su actuación fue mala, aunque no influyó en el resultado.

FINISTERRE: Castromil; Santos, Lojo, Miculita, Amigo, Juan Ramón (Carlos, m. 85), Palucho, Andrés (Angel, 85), Joseíño, Paco y Bouzas.

CHOCO: Javier; Mingos, Félix, Docampo, Escarpín, Alvaro, Pichi, Ceide, Paco, Antonio (Tino, m. 82) y Otero.

Goles: El Finisterre se adelantó en el marcador en el minuto 3, merced a Joseíño, de un tiro flojo que tropezó en un defensa y descolocó al portero. El empate vino en el m. 35, como final de una gran jugada de Antonio con pase a Pichi, que marcó. El Choco marca el 2-1 en el m. 70, al rematar Félix de cabeza un "córner". En el m. 87, Lojo, del Finisterre, empata nuevamente, y en el m. 89, Palucho establece el 2-3.

El partido resultó entretenido, con mayor presión y dominio de los locales, que fallaron varios disparos.

Destacaron, por el Choco, Antonio, Alvaro, Pichi y Félix, y por el Finisterre, Castromil, Joseíño y Amigo.—(EFE).

Lemos-Arenteiro: 1-2

MONFORTE DE LEMOS, 14.—El Arenteiro venció a domicilio al Lemos por dos goles a uno, en partido de Tercera División que tuvo un protagonista: el árbitro.

Dirigió el encuentro el colegiado vigués Vilaboa, muy mal. Se mostró "casero" y dio una de cal y otra de arena, provocando las iras del público, a pesar de que casi siempre perjudicó al Arenteiro.

LEMOS.—Javier; Vila, Carpante, Xabarda, Cervera, Coutado, Miguel, Rómulo, Martín, Fernando y Pablo.

ARENTEIRO.—Camporro; Sobrino Fraga, Paco, Raúl, Dueñas, Miguel, Moncho, Ramón, Sebane y Andrés. En el minuto 22 del segundo tiempo, Pichi sustituye a Ramón, y en el 43, Diz, a Moncho.

(Pasa a la página siguiente)

GALICIA:
la mejor razón para votar.

SI

No hay razón más grande que Galicia.
No hay otra razón para que te pidamos dos cosas: que PARTICIPES en el Referéndum del Estatuto para la Autonomía de Galicia, y que tu voto sea un SI tan convencido como el nuestro.
Porque ahora, entre todos, tenemos que resolver el futuro de nuestro pueblo.
Y porque a todos nos interesa que los asuntos de Galicia se resuelvan desde aquí, con nuestra AUTONOMIA: con más interés, más realismo, más fuerza y más ilusión.
Alianza Popular de Galicia vota SI.
Por la mejor razón: por Galicia.

ALIANZA POPULAR DE GALICIA

2009 Ministerio de Cultura

La respuesta para todo el que no quiere parecer CALVO

El Sr. Moreno Hermida se sentía cada día más infeliz como consecuencia de su progresiva calvicie, hasta que se dio cuenta que el parecer calvo, no iba con su carácter y forma de vida.

Había visto y leído acerca del Sistema SVENSON de entretejido de cabellos y decidió telefonear y concertar una entrevista personal y confidencial.

Un técnico cualificado de Svenson le dio toda clase de información acerca del Sistema Svenson, de su seguridad, de su naturalidad y de la posibilidad de recuperar una cabellera completa de una vez o gradualmente.

Le mostraron cuál iba a ser su nueva apariencia con el Sistema Svenson. Le aseguraron que podría realizar cualquier actividad en la vida e incluso practicar deportes, con absoluta tranquilidad.

Ahora, una vez realizado el «weaving», se encuentra completamente feliz por la decisión tomada.

Si Vd., como el Sr. Moreno, no desea seguir siendo un HOMBRE CALVO Llame hoy mismo al Tel. 22 26 00 para concertar una entrevista o, si lo prefiere, venga personalmente sin cita previa.

La consulta es completamente GRATIS y no implica compromiso alguno.

Exclusivistas del sistema SVENSON

CESAR Hair Center

Cantón Grande, 16-17-9.° F y G

Tel. 22 26 00 - LA CORUÑA

De 9,30 a 19,30 horas

TERCERA DIVISION

(Viene de la página anterior)

Goles: 0-1. Minuto 12, jugada de Dueñas sobre Moncho, éste cede a Ramón y bate por bajo a Javier. 1-1. Minuto 22, lanzamiento de una falta a cargo de Miguel, que marca. 1-2. Minuto 24 del segundo tiempo, se produce una falta favorable al Arenteiro, que remata impecablemente Miguel, de cabeza.

El partido ha sido malo, con poco fútbol de ambos equipos. El Arenteiro supo aprovechar mejor sus oportunidades de gol, por lo que el resultado ha sido justo.

En el Lemos destacaron Miguel y Fraga, y en el Arenteiro, Andrés.—(EFE).

Turista-Alondras: 3-3

VIGO, 14.—Con empate a tres goles finalizó el encuentro de Tercera División (grupo primero) que esta tarde disputaron el Turista y el Alondras.

A pesar del frío y la lluvia, el campo de Barreiro, que se encontraba con un terreno de juego en pésimas condiciones, registró una buena entrada.

TURISTA: Chiño; Santi (José), Villar, Arturo, Noli, Ferreiro, Fel, Puskas, Dubiña (José Carlos), Sindo y Suso.

ALONDRAS: Soto; Jo, Zoco, Pucho, Toñín, Berto, Tucho, Luis (Conde), Casas, Garea y Balbi. En los minutos finales, Gallego sustituyó a Casas.

Bue narbitraje de Roca Corras, del colegio lucense. En el minuto 29 enseñó tarjeta amarilla a Pucho.

Oubiña ,en el minuto 29, inauguró el marcador para los locales. A los 37 minutos, Sindo marcó el dos a cero. En el minuto 61 llegó el primer gol forastero, obra de Balbi. A los 72 minutos, Sindo marcó el tercer gol local, y Garea, a los 80 y Balbi, a los 84, lograron los otros dos goles forasteros.

Encuentro entretenido con resultado justo y con dominio alterno. En la primera parte el dominio local fue absoluto.—(EFE)

Vista Alegre-Cambados: 4-0

SANTIAGO DE COMPOSTELA, 14.—El Vista Alegre ha derrotado al Cambados por cuatro goles a cero, en partido disputado esta tarde en Santa Isabel, que registró una pobre entrada en una tarde gris y lluviosa.

Dirigió el encuentro el colegiado orensano Presas López, que tuvo una impecable actuación, al igual que sus líneas. Mostró tarjetas a Dabarca, Castro, Edy, Panocha y Zoilo.

VISTA ALEGRE.—Ruiz; Piay, Lolo, Tomás, Carrillo, Rivas, Fontán, Bravo, Carolo, Toñito y Zoilo. En el minuto 47, se retira lesionado Tomás y le sustituye Edu, y en el 70, Donato, a Rivas.

CAMBADOS.—Dabarca; Panocha, Blas, Urbano, Roberto, Castro, Moncho, Zurdo, José, Toti y Cacholas. En el minuto 46, Vivo y Jacobo sustituyeron a Blas y Toti.

Goles: 1-0. Minuto 7, centro de Fontán desde la derecha y Toñito de cabeza, lleva el balón a la red. 2-0. Minuto 42, Fontán se escapa con un balón por la derecha, dispara casi sin ángulo de tiro y logra el segundo gol. 3-0. Minuto 44, jugada entre tres atacantes locales, el balón llega a Toñito que lo cruza a la red. 4-0. Minuto 65, bonita jugada de Zoilo, centra a Carolo y éste bombea el balón por encima del meta Dabarca, consiguiendo el cuarto tanto.

El encuentro ha resultado entretenido y con fases de buen fútbol. El equipo local se mostró muy luchador y buscó el gol con asiduidad, destacando en estas funciones el mediocampista Fontán, que fue, con mucho, el mejor jugador sobre el campo.

El Cambados no se adaptó al mal estado del terreno de juego y tuvo muchos fallos en la línea defensiva, destacando entre sus jugadores Moncho y algunas cosas de Cacholas.

Además de Fontán, en el Vista Alegre destacaron los demás jugadores por el afán de victoria que mostraron.—(EFE).

Arosa-Boiro: 3-0

VILLAGARCIA DE AROSA, 14. El Arosa ha vencido al Boiro por el resultado final de tres goles a cero, en partido disputado esta tarde en el estadio de La Lomba, correspondiente al primer grupo de la tercera división.

Arbitró el colegiado ferrolano señor Prieto Bolaños, que tuvo una mala actuación. Mostró tarjeta amarilla a Jaime.

AROSA: César; Ferreira, Lezcano, Carnero, Milucho, Luis, Varela, Tino, Coira, García Barrios y Soneira. En los minutos 46 y 64, Seso y Miguel sustituyeron a Lis y Tino, respectivamente.

BOIRO: Bugallo; Pepe, Mayo, Lucho, Paquiño, Quintsa, Picallo, Antonio, Polo, Jaime y José Lis. En el minuto 72, José Ricardo sustituye a Polo.

Goles: El primer gol de la tarde llegó en el minuto 10: Coira, después de deshacerse de su marcador y ante la salida del portero, envía el balón al fondo de las mallas, ayudado por el meta visitante. El dos a cero llegó en el minuto 57: Soneira, después de recibir un buen servicio de un compañero, bate por bajo a Bugallo. El tres a cero definitivo lo marcó, en el minuto 69, Soneira, al recoger un rechazo del portero a tiro de García Barrio.

Victoria justa del Arosa, que aún pudo marcar más gloes. El conjunto villagarciano se mostró muy superior al Boiro a lo largo de los 90 minutos de juego.

Destacados: por el Boiro, Lucho y Mallo, y por el Arosa, Milucho y Coira.—(EFE)

At. Riveira-San Martín: 2-1

SANTA EUGENIA DE RIVEIRA (La Coruña), 14.—Con el resultado final de dos goles a uno, ha finalizado el encuentro que esta tarde disputaron en esta localidad el Atlético de Riveira y el San Martín de Villajuán, correspondiente al primer grupo de la Tercera División.

Arbitró el encuentro el colegiado orensano señor Gómez Barril, quien tuco una regular actuación. Mostró tarjeta amarilla a Paco, Prol, Miñán, Nando y Cholo.

AT. RIVEIRA.—Paco; Alvaro, Fariña, Javier, Estamis, Paco II, Miguel, Julián, Prol, Ruiz y Coira. A los 47 minutos de juego, Piñeiro sustituye a Javier.

SAN MARTIN.—Miñán; Castro Lema, Cholo, Julián, Sito, Santi, Ferrín, Nando, López y Moncho. En el minuto 65 de juego, Lema deja su posición para Palillo.

Goles: El uno-cero llegó a los 12 minutos. Coira, después de producirse una serie de rechazos, marca. El dos a cero lo marcó, para el Riveira, Alvaro, marcando por alto ante la salida del portero. El dos a uno definitivo lo marcó, en el minuto 43 de la segunda parte, Palillo.

Destacados: Por el At. Riveira, Alvaro, Coira y Paco II, y por los visitantes, Nando, Cholo y Santy.—(EFE).

Partidos de Liga para la próxima jornada

PRIMERA DIVISION
- At. Madrid-R. Madrid
- Valladolid-Zaragoza
- Almería-Salamanca
- At. Bilbao-Barcelona
- Sevilla-Hércules
- Murcia-Betis
- Español-R. Sociedad
- Gijón-Las Palmas
- Valencia-Osasuna

SEGUNDA DIVISION
- At. Madrileño-R. Vallecano
- Castellón-Levante
- Linares-Oviedo
- Huelva-Cádiz
- Santander-Málaga
- Burgos-Alavés
- Elche-Baracaldo
- Sabadell-Granada
- Ceuta-Palencia
- Getafe-Castilla

SEGUNDA DIVISION "B"

(Primer Grupo)
- Ferrol-Pontevedra
- Celta-Leonesa
- Logroñés-Ensidesa
- Las Palmas At.-Alcalá
- S, Sebastián-Sestao
- Mirandés-Arandina
- Compostela-Bilbao At.
- Torrejón-Tenerife
- Langreo-Huesca
- Zamora-DEPORTIVO

(Segundo Grupo)
- Badajoz-Vall Uxó
- Zafra-Mallorca
- Córdoba-Ibiza
- Algeciras-Tarrasa
- Jerez-Cartagena
- Portuense-Eldense
- S. Fernando-Lérida
- Barcelona At.-C. Sotelo
- Tarragona-Jaén
- Andorra-Mérida

TERCERA DIVISION

(Primer Grupo)
- Fabril-G. Peña
- Finisterre-Céltiga
- Arenteiro-Choco
- Cambados-Lemos
- S. Martín-V. Alegre
- Boiro-At. Riveira
- Noya-Arosa
- Flavia-Lugo
- Alondras-Orense
- Porriño-Turista

BOXEO

Francisco León perdió su título europeo en Dublín

DUBLIN, 14. — El boxeador británico, Charlie Nash, se ha proclamado campeón de Europa del peso ligero, al derrotar a los puntos al campeón, el español Francisco León, en pelea disputada en Dublín, a doce asaltos.—(EFE).

MATHEBULO, CAMPEON MUNDIAL MOSCA

LOS ANGELES, 14. — El boxeador sudafricano Peter Mathebula se ha proclamado campeón del mundo de los pesos mosca (versión W. B. A.) al vencer al campeón, el surcoreano Kim Tae Shik, por puntos en 15 asaltos, anoche, en los Angeles.

La decisión no fue unánime: uno de los jueces y el árbitro se pronunciaron a favor de Mathebula, ambos con la misma puntuación: 145 contra 143. El segundo juez dio la victoria al coreano por 149 a 141.

Mathebula es el primer púgil negro sudafricano que ostenta un título mundial. En el pasado, dos compatriotas suyos de raza blanca se proclamaron campeones mundiales en la categoría de los gallos: Victoweel en 1950 y Arnold Taylor en 1973.

El combate ha estado muy animado, espectacular y equilibrado a lo largo de los quince asaltos. La victoria de Mathebula, aunque por poco margen, es merecida.

Mathebula (27 años) ha obtenido de esta forma su 30 victoria frente a cinco derrotas.—(EFE).

SANCHEZ RETUVO EL TITULO MUNDIAL

EL PASO (EE. UU.), 14. — El mejicano Salvador Sánchez retuvo anoche el título mundial del peso pluma, del Consejo Mundial de Boxeo, al derrotar por decisión unánime al puertorriqueño Juan Laporte, en pelea disputada en El Paso.

Sánchez logró su cuarta victoria en defensa del título mundial, tras ofrecer una excelente pelea, en la que encontró a un aspirante que luchó por la victoria hasta el último minuto del combate. — (EFE).

GOMEZ CONSERVA SU TITULO MUNDIAL SUPERGALLO

MIAMI (FLORIDA), 14. — El boxeador puertorriqueño Wilfredo Gómez ha conservado su título mundial de los supergallo (versión W. B. C.) al vencer al colombiano José Cervantes por K. O. en el tercer asalto de un combate previsto a quince asaltos, disputado anoche, en Miami (Florida).

Gómez (24 años) tomó rápidamente la medida a Cervantes, quien tuvo el mérito de no rechazar la pelea. Pero en el tercer asalto, nada pudo hacer ante los furiosos crochets a dos manos de Gómez. Este puso fin a la pelea gracias a un magnífico crochet de izquierda que dio en plena mandíbula del rival.

Campeón del mundo desde mayo de 1977, Gómez sigue sin conocer la derrota en 33 combates.

PRIMERA REGIONAL

EL BARALLOBRE, SUPERADO POR EL EUME: 1-2

AUMENTA SU VENTAJA EL CEE

Sada-Foz, 1-1
Endesa-Mugardos, 1-4
Campanal-Cedeira, 3-2
Camariñas-Meirás, 1-0
Lampón-Rábade, 2-2
San Tirso-Brigantium, 2-1
Ordenes-Sarriana, 1-1
Cée-Carballo, 4-0
Barallobre-Eume, 1-2
Arsenal-Hércules, 4-0

Se anima más si cabe la Liga, con los resultados de ayer. El Sada no pudo con el Foz en la Chaburra, mientras que sus rivales aprietan, si bien otro de los que "pinchó" en su escalada fue el Barallobre, que se vio sorprendido por sus rivales del Eume los cuales desbancan a los ferralos del segundo puesto.

El Carballo sigue sin puntuar, aunque era lógico, pues jugaba en el terreno del "líder" y el Meirás y Cedeira, que eran otros dos equipos con posibilidades de sacar algo positivo en sus respectivas visitas, tuvieron que dejar los puntos, siendo destacable la gran igualdad entre casi todos los equipos, que hace que los partidos se jueguen a "cara de perro".

La clasificación está como sigue:

Unión Cée, 24; Eume, 21; Barallobre, Mugardos, Sada y Foz, 19; Cedeira, Meirás y San Tirso, 18; Camariñas y Campanal, 16; Miño, 14; Sarriana y Lampón, 13; Hércules y Arsenal, 11; Endesa, 9; Rábade, 8; Ordenes, 6 y Carballo, 0.

Chimenea CIDE con sistema KAIRAY

chimeneas CIDE
ANGEL REBOLLO, 81.
TELEFONO: 20.80.28
LA CORUÑA.

2009 Ministerio de Cultura

DEUDA PUBLICA

«ULTIMA OPORTUNIDAD»

22% Desgravación **13% Interés** **3 y 5 años Amortización**

Finalizada la 1.ª fase de la Emisión con una suscripción total que superó los 29.000 millones de pesetas, el Ministerio de Hacienda le ofrece una última oportunidad para que Vd. pueda desgravar un 22 % en su próxima Declaración sobre la Renta.

Si no llegó a tiempo a la anterior, aproveche esta última oportunidad. Como usted ya sabe, nadie da tanto.

Importante. Además de las excepcionales condiciones de la Emisión, debe Vd. tener en cuenta otra ventaja que el Ministerio de Hacienda ha previsto para asegurar el poder adquisitivo de su ahorro.

Esta ventaja consiste en que si suscribe ahora Deuda Pública y sus títulos no resultaran amortizados a los 3 años, Vd. podrá optar por continuar con sus valores hasta la amortización definitiva a los 5 años, o bien, y es importante, canjearlos por nuevos títulos de Deuda Pública de ese mismo año.

De esta manera, Vd. conseguiría actualizar su interés.

EMISION DE DEUDA PUBLICA
Con la garantía del Estado.

CARACTERISTICAS DE LA EMISION

Desgravación:	22 % de la cuota en el Impuesto sobre la Renta. Y en el Impuesto sobre Sociedades el 10 % por la inversión y el 95 % de la parte de la cuota que corresponda a los intereses. En ambos casos con los límites que establece la ley.
Interés:	13 %.
Amortización:	3 y 5 años. El 50 % por sorteo a los 3 años y el resto a los 5 años.
Liquidez:	Títulos de cotización calificada en Bolsa.
Pago de intereses:	Semestral. Primer vencimiento 20 de Junio de 1981.
Plazo de suscripción:	Del 1 al 20 de Diciembre de 1980
Precio de cesión:	A la par, libre de gastos para el suscriptor.
Título:	10.000 pesetas.
Garantía:	La del Estado.
Destino:	Financiación de Inversiones Públicas.
Lugar de suscripción:	Bancos, Cajas de Ahorros e Intermediarios Financieros.

Suscríbala en Bancos, Cajas de Ahorros e Intermediarios financieros.

Del 1 al 20 de Diciembre

MINISTERIO DE HACIENDA

2009 Ministerio de Cultura

PREFERENTE · PREFERENTE · PREFERENTE · PREFERENTE

Anduriña y Arcade, triunfadores en campo ajeno

Finalizaron en tablas los partidos Ribadavia-Vivero, Outomuro-Atlético Pontevedrés y Lalín-Tyde

Salvatierra-Anduriña: 0-2

SALVATIERRA, 14.—El Salvatierra, ha perdido en su feudo contra el Anduriña, por el tanteo final de cero a dos.

Dirigió el encuentro el colegiado pontevedrés señor Conde Amadeu, que estuvo bien.

SALVATIERRA: Zunzunegui; Pereira, Emilio, Picho, Ayala, Lomba, Cándido (José Antonio), Carpintero, Suso, Zamora y Lito.

ANDURIÑA: Carlos; Pepiño, Enrique, Rafa, Padín I, Relucho, Arines (Tonecho), Luis, Ron, Padín II y Ochoa II.

Goles: El primer gol lo marcó, en el minuto 70 de juego, Ron, aprovechando un fallo de la defensa local. El cero a dos llegó en el minuto 85. De nuevo Ron, aprovechando otro fallo de la zaga local, marca.

Malo el encuentro disputado esta tarde entre el Salvatierra y el Anduriña, en el que ninguno de los contendientes mereció ganar, ya que no hicieron nada por conseguirlo. El Anduriña se encontró con dos fallos tremendos de la defensa local lo que aprovechó muy bien Ron, marcando.

Ninguno de los 22 jugadores merece ser destacado, porque todos han estado, como menos, mediocres.—(EFE).

Candeán-Arcade: 0-2

CANDEAN, 14.—El Arcade ha vencido a domicilio al Candeán por el resultado final de dos goles a cero, en partido correspondiente a la Regional Preferente.

Arbitró el colegiado orensano señor Rodríguez, quien tuvo una mala actuación. Mostró tarjeta amarilla a Tomás, por juego peligroso, así como a Manolito, Pepiño y Janeiro.

CANDEAN.—Lorenzo; Guillermo, Manolito, Simón, Luis, Rivas, Domínguez, Tucho, Chichi, Juan y Juan Manuel. En el minuto 46, Abad sustituye a Juan Manuel, y a los 63, Pepiño entra en el puesto de Guillermo.

ARCADE.—Angel; Perico, Oregui, Carlos II, Carlos I, Ramón, Lito, Miguel, Felo, Manolo y Janeiro. A los 66 minutos, Martínez sustituye a Manolo y cuando faltaban 5 minutos para que finalizara el encuentro, Ramón deja su puesto a Monchi.

Goles.—El cero-uno llegó en el minuto 86 de juego. Martínez, después de regatear a dos defensores y sin casi ángulo de tiro, marca para el Arcade. El cero a dos definitivo llegó un minuto después, tiro de Miguel, que repele el larguero y de nuevo Martínez, entrando desde atrás, envía el esférico al fondo de la red.

Buen primer tiempo del Candeán, que auguraba un mejor resultado final. El Candeán dominó a lo largo de casi todo el encuentro, pero sin fortuna a la hora de tirar a gol.

Por contra, el Arcade solamente dominó en los últimos 15 minutos, pero fueron suficientes para derrotar al Candeán por el resultado ya conocido de cero a dos.

Destacados: por los locales, todos estuvieron a un mismo nivel, regular, y por el Arcade, el mejor hombre, sin lugar a dudas, fue Martínez.—(EFE).

Ribadavia-Vivero: 0-0

RIBADAVIA, 14. — Con empate a cero ha finalizado el encuentro que esta tarde han disputado el Rivadavia y el Vivero, correspondiente a la Regional Preferente.

Arbitró el colegiado vigués señor Fernández Covelo, que tuvo una buena actuación.

RIVADAVIA: Chato; Suso, Cesarito, Cándido, Casado, José Manuel, Manel (Marcial), Suárez, Da Lama, Ribera y Saguay (José Luis).

VIVERO: Jaime; Cayetano, Honorato, Torres, Vila, Fragoso, Michelena, Angel, Muñiz, Folgueira y Riesgo.

Encuenro anodino el disputado esta tarde entre el Ribadavia y el Vivero, líder de esta categoría. El Rivadavia mereció ganar el encuenro, ya que dispuso de más ocasiones que su adversario. No obstante, el resultado puede considerarse justo.

Destacados: Por los locales, Suso, Casado y José Manuel; por el Vivero, Jaime, Vila y Angel.—Efe.

AVISO IMPORTANTISIMO

PARA TODOS LOS ESPAÑOLES SIN BACHILLERATO

Sin límite de edad, a partir de los 14 años, ambos sexos. Ahora en un solo examen pueden obtener el Título Oficial de GRADUADO ESCOLAR, que equivale y sustituye al Bachiller Elemental (Ingreso, cuatro años y Reválida). Cómodamente desde su domicilio en sus ratos libres. Solicite hoy mismo, totalmente gratis, folleto informativo.

D. _____

Domicilio _____

Población _____ Dto. ____ Provincia _____

INSTITUTO AMERICANO, Mendivil, 6 - Dpto. (HCO-I) - Madrid-18

Outomuro-Atlético Pontevedrés: 1-1

OUTOMURO, 14.—Con empate a un gol finalizó el encuentro que esta tarde disputaron, en Outeiro do Cuco, Outomuro y At. Pontevedrés y que arbitró bien el colegiado lucense señor Abelairas.

OUTOMURO: Albino; Pepe, Castillo, Paco, Ricardo, Alfonso, Jesús Angel, Carlos Alberto, Richard, Hermida y Víctor. En el minuto 71, Castillo sustituyó a Juan.

AT. PONTEVEDRES: Iñaqui; Cuqui, Quiroga, Eusebio, Pedro, Jaime, Serantes, Cortizas, Tin y Sampayo. En el minuto 85, José sustituyó a Sampayo.

Los pontevedreses se adelantaron en el marcador, al rematar, en el minuto 70, al fondo de la red, Cortizas, una pelota que le había enviado Serantes. Los locales empataron, por mediación de eJsús Angel, cuando se jugaba el minuto 83.

El partido fue entretenido y con dominio local en la primera parte, pero los visitantes supieron imponerse con habilidad.

Jesús Angel y Juan fueron los mejores del bando local. El At. Pontevedrés realizó, en conjunto, un buen partido.—(EFE).

Lalín-Tyde: 1-1

LALIN, 14.—Con empate a un gol ha finalizado el encuentro disputado esta tarde entre el Lalín y el Tyde, correspondiente a la Regional Preferente.

Dirigió el encuentro el colegiado coruñés señor Fernández Monastre, quien tuvo una pésima actuación, que perjudicó al Lalín, a quien no pitó un claro penalti, según el público que presenciaba el encuentro. Poco después anuló un gol al conjunto de casa, en situación ciertamente dudosa. Cuando faltaban unos minutos para que finalizara el encuentro, el colegiado provocó al público, lo que hizo que al final del encuentro tuviera que ser protegido por la Guardia Civil.

LALIN: Vales; Adán, Cachorro, Lucho, Petaca, César, Rafa, Paredes I, Paredes II, Luis y Montoto.

TYDE: Sito; Nolis, Carlos, Carrero, Carpintero, Joaquín, Novoa (Miguel), Cubala, Veiga, Pintos I y Juan (Mario).

El uno a cero lo marcó, para el Lalín, Montoto, en el minuto 12 de juego, al rematar un buen centro de Cachorro. El gol del empate llegó en el minuto 32, del segundo tiempo: Carpintero saca un "córner" y Cubala remata a la red.

El partido ha sido bueno en la primera parte, en la que el Lalín pudo resolver el encuentro a su favor, pero sus hombres no acertaron a la hora del gol.

En la segunda parte decayó el juego, pero a pesar de todo el Lalín mereció sobradamente la victoria.

Destacados: por el Tyde, el portero Sito, y por el Lalín, la defensa.—(EFE)

Verín-Celanova: 2-1

VERIN, 14.—El Verín ha vencido al Celanova por el resultado de dos goles a uno, en partido disputado esta tarde correspondiente a la Regional Preferente.

Arbitró el encuentro el colegiado señor Conde Taboada, del Colegio de Vigo, que estuvo bien. Mostró tarjeta amarilla a Patolas y a Javier.

CELANOVA: Cástor; Gil, Xouba, García, Javier, Poli, Ayala, Cortés, Fernando, Quique y Valugo. En el segundo tiempo, Quique fue sustituido por José Antonio.

VERIN: Meno; Xe Pepe, Nicolás, Monchiño, Angel, Rexach, Cortés, Raúl, Gallego y Patolas. En el segundo tiempo salió Dameán por Monchiño, y Gerardo sustituyó a Cortés, que se retiró lesionado.

El uno a cero llegó en el minuto 21, por mediación de Patolas. A los 23 minutos del segundo tiempo, llegó el empate eCl varp,ono aeoi,de finitiavo del Celanova, por mediación de Poli. Y el definitivo dos a uno lo marcó Patolas, en el minuto 40 del segundo tiempo, al transformar un penalti con que había sido sancionado el conjunto visitante.

El encuentro ha tenido dos fases diferentes de juego. En la primera dominio del Celanova, y en la segunda fase, que correspondió al segundo tiempo del encuentro, el dominio fue del conjunto local, quien supo aprovechar las oportunidades para vencer.

Destacados: Por el Verín, Pepe, Patolas y Meno; y por el Celanova, Gil, Carlos y Valugo.—(EFE).

Domayo-Milagrosa: 2-1

DOMAYO, 14.—Por dos goles a uno ha vencido el Domayo al Milagrosa, en encuentro de Regional Preferente disputado esta tarde.

Dirigió el colegiado santiagués Carril Abad, que tuvo una buena actuación. Mostró tarjeta roja a Pablo en el minuto 40 de juego, por protestar.

DOMAYO: Julio; Rebolo, Ferral, Ñito, Berto, Cidras, Pablo, Emilio, Ismael Pecas y Bes. En el minuto 23 de la segunda parte, Berto dejó su puesto para José Eugenio, y en el 29, también de la segunda mitad, Ñito se retira, lesionado, y en su lugar entra Paco.

MILAGROSA: Moncho; Sivori, Pablo, Manoli, Mirendero, Copa, Carlitos, Castellanos. Víctor, Villas y Abeledo.

El uno a cero llegó en el minuto 26. Tiro de Ismael que se cuela en el marco visitante. El empate llegó a los 37 minutos. Viñas culminando una buena jugada de toda su delantera, marca. El dos a uno definitivo lo marcó Cidras, al transformar un penalti con que fue castigado el conjunto visitante cuando transcurría el minuto 40.

Encuentro muy movido con una primera parte de dominio del conjunto local, quien disfrutó de varias ocasiones para incrementar su marcador.

En la segunda parte el Milagrosa se adelantó y propició varias ocasiones de peligro contra el portal defendido por Julio.

(Pasa a la página 23)

CURSO DE CONTABILIDAD con

◇ Plan General de Contabilidad y
◇ Plan de Contabilidad para las Pequeñas y Medianas Empresas.

Abierta la matrícula para estas enseñanzas, por correspondencia, autorizadas por el Ministerio de Educación y Ciencia y de rigurosa actualidad

Envíe su nombre y dirección a

ESCO - Apartado 10.129 - MADRID

o llame al teléfono 241 48 91 de Madrid y le remitiremos
— Información completa sobre Planes de Estudio.
— El primer cuaderno de Lecciones como obsequio.

La Medalla OFICIAL del Año Santo Compostelano 1982

UNA AUTENTICA JOYA

Anverso

Reverso

EMISION EXCLUSIVA

Refrendada y Patrocinada por la

JUNTA CENTRAL DEL AÑO SANTO

EL VERDADERO Y MAS BELLO RECUERDO DE ESTE GRAN ACONTECIMIENTO ESPIRITUAL

TAMAÑOS

ORO DE 917/000 Medidas	Peso aprox.		PLATA DE 1.000/000 Medidas	
22 mm.	7,0 grs.			
28 mm.	12,0 grs.			
32 mm.	17,5 grs.		32 mm.	
45 mm.	35,0 grs.	NUMERADAS	45 mm.	NUMERADAS
65 mm.	105,0 grs.	•	65 mm.	•

ACUÑACIONES INTERNACIONALES, S. L.

Marqués de Teverga, 8, 5.º C y D
Teléfonos 23 77 38 - 23 96 16
OVIEDO (ESPAÑA)

FABRICA EN BARCELONA

2009 Ministerio de Cultura

Hazlo por ellas. Galicia te lo pide.

VOTA

XUNTA DE GALICIA

2009 Ministerio de Cultura

los triunfos van siempre con Freixenet
• carta nevada
• cordón negro

RESULTADOS Y CLASIFICACIONES

PRIMERA DIVISION

Zaragoza-Real Madrid, 0-0
Salamanca-Valladolid, 2-1
Barcelona-Almería, 6-0
Hércules-Ath. Bilbao, 1-2
Betis-Sevilla, 2-0
Real Sociedad-Murcia, 1-0
Las Palmas-Español, 2-0
Osasuna-Gijón, 3-0
At. Madrid-Valencia, 3-1

	J.	G.	E.	P.	F.	C.	P.
At. Madr.	15	10	4	1	27	15	24+8
Valencia	15	9	2	4	26	18	20+4
R. Soc.	15	8	3	4	24	15	19+3
Barcelona	15	9	1	5	27	18	19+3
R. Madrid	15	8	2	5	27	13	18+4
Sevilla	15	8	2	5	16	18	18+4
Osasuna	14	7	3	4	16	10	17+3
Betis	15	7	2	6	25	18	16+2
Gijón	15	4	7	4	18	16	15+1
Palmas	15	6	3	6	20	21	15—1
Español	15	6	3	6	17	21	15+1
Zaragoza	15	5	4	6	15	15	14—2
Hércules	15	4	5	6	15	16	13—3
At. Bilbao	15	5	2	8	26	30	12—2
Vallado.	15	4	4	7	19	26	12—2
Murcia	14	2	3	9	12	22	7—7
Salama.	15	2	3	10	11	30	7—9
Almería	15	1	5	9	9	28	7—7

SEGUNDA DIVISION "A"

Levante-At. Madrileño, 3-1
Oviedo-Castellón, 1-1
Cádiz-Linares, 4-1
Málaga-Huelva, 2-1
Alavés-Santander, 3-0
Baracaldo-Burgos, 1-1
Granada-Elche, 1-1
Palencia-Sabadell, 1-0
Castilla-Ceuta, 2-1
Rayo Vallecano-Getafe, 1-1

	J.	G.	E.	P.	F.	C.	P.
Castell.	15	6	8	1	20	11	20+6
Rayo V.	15	7	5	3	16	8	19+3
Alavés	15	6	5	4	23	13	17+1
Santander	15	6	5	4	20	13	17+3
Levante	15	6	5	4	14	9	17+1
Burgos	15	6	5	4	20	15	17+3
Cádiz	15	7	3	5	17	14	17+1
Elche	15	6	5	4	21	19	17+3
Málaga	15	5	7	3	13	14	17+1
Castilla	15	6	4	5	18	13	16
Huelva	15	5	5	5	11	11	15+1
Baracal.	15	5	5	5	13	14	15—1
Granada	15	3	8	4	12	15	14—2
A. Madril.	15	4	5	6	19	25	13—1
Palencia	15	4	5	6	9	14	13—3
Oviedo	15	4	4	7	18	20	12—4
Getafe	15	3	6	6	14	22	12—2
Linares	15	4	4	7	12	22	12—2
Sabadell	15	3	5	7	12	22	11—3
Ceuta	15	3	3	9	15	24	9—5

SEGUNDA DIVISION "B"
(Grupo primero)

Leonesa-Ferrol, 1-0
Ensidesa-CELTA, 1-2
Alcalá-Logroñés, 1-0
Sestao-Las Palmas Atl., 1-1
Arandiná-Sanse, 1-0
Bilbao Ath.-Mirandés, 4-1
Tenerife-COMPOSTELA, 0-0
Huesca-Torrejón, 3-2
DEPORTIVO-Langreo, 1-0

PONTEVEDRA-Zamora, 1-0

	J.	G.	E.	P.	F.	C.	P.
Celta	15	9	5	1	28	10	23+9
Deportivo	15	11	0	4	23	9	22+6
Tenerife	15	7	5	3	18	13	19+3
Mirand.	15	8	3	4	21	17	19+5
Bilbao A.	15	6	6	3	19	10	18+2
Leonesa	15	8	2	5	2	14	18+2
Ferrol	15	6	5	4	21	12	17+3
Alcalá	15	7	2	6	20	16	16
Ensidesa	15	6	4	5	21	18	16
Ponteve.	15	6	4	5	12	15	16
Logroñés	15	5	5	5	23	17	15+1
Composte.	15	5	5	5	8	12	15+1
Palm. Al.	15	5	3	7	16	17	13—1
Sanse	15	4	4	7	12	19	12—2
Huesca	15	3	6	6	17	27	12—4
Langreo	15	4	4	7	17	31	12—2
Sestao	15	2	7	6	9	18	11—5
Zamora	15	2	6	7	14	17	10—4
Torrej.	15	3	2	10	15	27	8—6
Arandi.	15	2	4	9	11	28	8—8

SEGUNDA DIVISION "B"
(Grupo segundo)

Mallorca-Badajoz, 4-0
Ibiza-Diter Zafra, 5-0
Tarrasa-Córdoba, 2-1
Cartagena-Algeciras, 0-3
Eldense-Jerez, 1-1
Lérida-Portuense, 2-0
C. Sotelo-San Fernando, 4-1
Jaén-Barcelona Atl., 3-0
Mérida-Tarragona, 1-1
Vall Uxó-Andorra, 2-1

	J.	G.	E.	P.	F.	C.	P.
Córdoba	15	11	3	1	33	11	25+11
Mallorca	15	8	5	2	24	12	21+5
Lérida	15	8	3	4	17	17	19+3
Cartag.	15	8	2	5	21	13	18+2
Algeciras	15	5	8	2	17	11	18+4
Jerez	15	6	6	3	18	15	18+4
Ibiza	15	7	3	5	15	12	17+1
Jaén	15	6	4	5	17	14	16
Tarrag.	15	4	8	3	13	13	16+2
Tarrasa	15	7	2	6	17	17	16
Barc. At.	14	5	4	5	16	17	14
Badajoz	15	5	4	6	10	15	14
C. Sotelo	15	4	5	6	16	14	13—3
Vall Uxó	15	4	5	6	14	18	13—3
Andorra	14	4	3	7	17	21	11—1
Mérida I.	15	3	5	7	13	20	11—5
Portue.	15	4	3	8	11	17	11—3
Eldense	15	3	4	8	16	23	10—6
S. Fern.	15	1	7	7	11	21	9—5
D. Zafra	15	2	4	9	6	21	8—6

TERCERA DIVISION
(Grupo primero)

Céltiga-FABRIL, 3-1
Choco-Finisterre, 2-3
Lemos-Arenteiro, 1-2
Vista Alegre-Cambados, 4-0
At. Riveira-San Martín, 2-1
Arosa-Boiro 3-0
Lugo-Noya, 2-0
Orense-Flavia, 3-1
Turista-Alondras, 3-3
Gran Peña-Porriño, 3-1

CLASIFICACION

	J.	G.	E.	P.	F.	C.	P.
Lugo	15	10	4	1	33	5	24+8
G. Peña	15	11	2	2	25	9	24+8
Arosa	15	10	3	2	37	13	23+7
Orense	15	9	3	3	27	13	21+5
Porriño	15	8	4	3	19	16	20+6
V. Alegre	15	7	4	4	17	11	18+2
Alondras	15	8	1	6	25	21	17+3
At. Riveira	15	5	6	4	14	11	16
Flavia	15	6	3	6	20	19	15+1
Cambados	15	5	5	5	18	20	15+1
S. Martín	15	4	5	6	13	20	13—1
Finisterre	15	4	5	6	13	24	13—1
Turista	15	3	6	6	16	14	12—4
FABRIL	15	4	4	7	22	22	12—2
Arenteiro	15	4	3	8	17	23	11—3
Céltiga	15	4	3	8	17	30	11—5
Noya	15	3	4	8	12	22	10—4
Lemos	15	3	3	9	11	24	9—7
Choco	15	4	1	10	13	31	9—7
Boiro	15	1	5	9	11	32	7—7

REGIONAL PREFERENTE

Candeán - Arcade, 0-2
Outomuro-At. Pontevedrés, 1-1
Ribadavia-Vivero, 0-0
Domayo-Milagrosa, 2-1
Salvatierra-Anduriña, 0-2
Guardés-Caselas, 3-1
Lalín-Tyde, 1-1
Jove Lago-Chantada, 1-0
Verín-Celanova, 2-1
Corcubión-Ribadeo, 3-0

	J.	G.	E.	P.	F.	C.	P.
Vivero	15	10	3	2	32	9	23+9
Guardés	15	9	3	3	27	11	21+5
Domayo	15	8	3	4	28	18	19+3
Verín	15	8	3	4	27	20	19+3
Outomuro	15	6	6	3	17	12	18+2
Jove Lago	15	8	2	5	18	16	18+2
Lalín	15	7	3	5	26	16	17+1
Tyde	15	7	3	5	25	18	17+3
Milagrosa	15	7	3	5	16	17	17+3
Celanova	15	7	2	6	22	17	16+2
Caselas	15	6	3	6	21	18	15+1
Arcade	15	6	2	7	22	26	14
Candeán	15	5	4	6	13	19	14—2
Salvatierr.	15	6	1	8	18	26	13—3
Ribadeo.	15	5	2	8	22	27	12—2
Chantada	15	5	1	9	14	22	11—3
Ribadavia	15	4	3	8	16	27	11—5
At. Ponte.	15	1	7	7	15	32	9—5
Corcubión	15	3	2	10	14	24	8—8
Anduriña	15	2	4	9	13	31	8—6

jelasa show room
JESUS LAGO Y LAGO, S.A.
Le guardamos el mejor regalo de empresa para sus clientes
Feijoo, 13-15 La Coruña

HOCKEY SOBRE PATINES

El Dominicos camino del descenso, al perder con el Sardanyola (1-6)

● También sufrió derrota el Liceo en su desplazamiento a Barcelona

Poco público en el Palacio de los Deportes, donde el Dominicos perdió con el Sardanyola y camina, irreversiblemente, hacia el descenso. El resultado fue 1-6, después de un parcial, también adverso, de uno a dos.

El equipo coruñés comenzó jugando bien, con movilidad pero sin remate y sus rivales también se desenvolvían con soltura, por lo que el primer tiempo fue igualado y vistoso. Pero en la continuación bajó el ritmo coruñés y en su afán de buscar el empate, descuidaron la defensa y comenzaron a llegar los contraataques forasteros, que una y otra vez pusieron en peligro el portal de Togores. El Dominicos estaba —aún luchando— borrado de la pista por sus oponentes, que sin grandes alardes fueron superiores en técnica individual y como conjunto, con mención especial para su meta Torrens, así como Figuera y Torres. En el Dominicos, solo Pablo y algunos tiros de Nacy, con una segunda parte deplorable, quizá motivada por su inexperiencia.

Flojo arbitraje de García Morado de Asturias, que enseñó tarjetas a Esqueira, Torres y Silva, éste en el banquillo. Los goles fueron logrados por esqueira para el Dominicos y Torre (2), Figueroa (2), Carreter y Guimera para el Sardanyola.

Manolo Souto, el internacional juvenil del Dominicos

SARDANYOLA: Torréns; Guimera, Figueroa, Torres, Carreter, Arnaiz y Suñé.

DOMINICOS: L. Togores; Nacy, Souto, Pablo, Esqueira y Silva.

M.C.

DERROTA DEL LICEO

Mucho ambiente en el Palau Blau Grana, que registró un abarrote, y justa victoria del conjunto catalán, tras un primer tiempo igualado, con un gol afortunado de Villacorta. En la segunda mitad, al tenerse que abrir los coruñeses, más tranquilidad y mejores maneras en el Barcelona, que marcó tres nuevos goles por mediación de Palaus (2) y Centell.

OTROS RESULTADOS

Sentmenat-La Cibeles, 5-2
Torderá-Noya, 4-3
Vich-Reus Deportivo, 4-2
Natación Reus-Voltregá, 3-2
Tarrasa-Ruán, 17-4
Claret-Mollet, 4-4

CLASIFICACION

Barcelona, 22 puntos; Liceo de La Coruña, 20; Noya, 18; Reus Deportivo, 17; La Cibeles, Torderá, Natación Reus y Sentmenat, 15; Mollet, 14; Vic, 13; Ruán, 10; Sferic, 8; Cerdanyola y Voltregá, 7; Claret, 6; Dominicos, 4 puntos. (La Cibeles y Vic con un partido menos).

FUTBOL MODESTO

Relámpago y Carral vencieron a domicilio

● También lo hizo el Penouqueira, en Cayón, ante el Club del Mar: 2-3
● El Puenteceso se impuso al Buño: 2-0

Brejo Lema - Obrero, 0-5
Dorneda - Sigrás, 2-1
Santa María - Carral, 2-7
Portazgo - Relámpago, 1-3
Torino - Curtis, 1-1
U. D. Juvenil - Cambre, 2-1
Sésamo U. Campestre, 0-0

Dorneda y Juvenil de Almeiras, ambos por los pelos, fueron los únicos que pudieron vencer en sus campos, lo que demuestra el signo visitante en la mayoría de los encuentros, con gran superioridad por parte del Carral, Obrero y Relámpago. En resumen, como los tres equipos que van en los primeros lugares vencieron, todo sigue como estaba, aunque la lucha por abajo y en la cabeza promete ser interesante.

Arteijo - Suevos, 7-0
Golmar - Meicende, 2-1
Oseiro - Payosaco, 1-1
Bergantiños - Campanal P., 9-0
Cerceda - Pastoriza, 7-1
Laracha - Larín, 3-1
Club del Mar - Penouqueira, 2-3.

El Arteijo anda fuerte, pues goleó al segundo clasificado, el Suevos, sumando cuatro victorias en lo que llevamos de campeonado, con sus vecinos del Penouqueira pisándole los talones y también imbatidos, ya que ayer vencieron en Cayón al final de un emocionante partido. Pero quizá lo más sorprendente a estas alturas sea que el Meicende todavía no consiguió puntuar, cuando de siempre era un equipo puntero en esta zona.

LIGA DE LA COSTA
(GRUPO III)

Carnota-Camelle, 3-1
Xallas-Lira, 2-2
Negreira-Cée, 6-2
Noya "B"-Muros, 0-0
Outes-Camariñas "B", 4-0
Esteirana-La Baña, 2-0
Porteño-Mineiro, 1-6
Atalaya-Larino, 1-3

(GRUPO IV)

Erbecedo-Laxe, 0-1
Malpica-Juventud, 5-0
Sofán-Bayo, 1-0
Puenteceso-Buño, 2-0
Soneira-Corme, 4-3
Zás-San Lorenzo, 3-1
Bértoa-Cerqueda, 0-1

Muchos goles por la Costa, como si los delanteros afinasen la puntería, siguiendo el Outes comandando el primer grupo, con Esteirana pegando, mientras en el segundo, el partido "clave" se jugaba en Puenteceso entre el titular y el Buño, encuentro que fue presenciado por mucho público y que se resolvió para los muchachos de Lalo por 2 a 0.

Balonmano

PRIMERA DIVISION

Teka-OAR Ciudad, 23-13
Lucense-Covadonga, 15-16
E. Máquinas-Ademar, 18-13
Chapela-C. Naranco, 19-25
Sp. Gijón-Universitario, 18-17

PRIMERA DIVISION FEMENINA

Zaragoza-Ayete, 15-10
Salleko - Saps, 17-11
Leganés-Skol, 13-14
G. Canaria-Rancho, 15-13.

EL ATLETICO DE MADRID CLASIFICADO PARA LA RECOPA DE EUROPA

TBILISSI (URSS), 14. — El equipo soviético "Bureswestnik", de Tbilissi, batió al Atlético de Madrid, por 22 goles a 19, en partido de balonmano de vuelta de su eliminatoria de octavos de final, de la Copa de Europa de ganadores de Copa.

Al descanso se llegó con el resultado de 12-6, favorable al conjunto local.

Pese a su derrota de hoy, es el conjunto del Atlético de Madrid el que se calificó para los cuartos de final, ya que en el primer partido, disputado en la capital española, había triunfado por nueve tantos de diferencia (30-21).

REGIONAL PREFERENTE

(Viene de la página 21)

Destacados por el Milagrosa, el portero Moncho y Viñas, y por los locales, Rebolo, Ferral y Pablo.—(EFE).

Sp. Guardés-Caselas: 3-1

LA GUARDIA, 14.—El Sporting Guardés ha vencido al Caselas por tres goles a uno, en partido disputado hoy, en tarde desapacible.

Arbitró el señor Criado, de Pontevedra, regular. Mostró tarjeta amarilla a Cerviño, Angel y Seijo.

GUARDES: José Luis; Miguel, Hortas, Rodri, Javier, Pardo, Fernando, Paco, Seijo (Villa), Qintana y Lastra (Julio).

CASELAS: Alvarez; Manolo, Cholo, Cerviño, Angel, Diz, Piche, Gallego, Benito, Nando (Pablo y Fontán (José Luis).

Goles: 1-0, minuto 17, tira Fernando, el portero despeja en corto y Seijo remata a la red. 2-0, minuto 22, Lastra, en jugada personal, regatea al portero y marca. 2-1, minuto 43, Nando recibe un pase de Gallego, tira fuerte y colocado y lleva el balón a las mallas. 3-1, minuto 47, Javier pasa a Seijo, que tira, el balón da en el palo y se cuela.

Partido en el que ambos equipos lucharon mucho y aunque no hicieron buen fútbol sí corrieron y buscaron el gol.

Destacaron, por el Guardés, Seijo y Miguel, y por el Caselas, Felipo y Cholo.—(EFE).

Jove Lago-Chantada: 1-0

JOVE (LUGO), 14.—El Jove Lago venció al Chantada por un gol a cero, en el encuentro de Regional Preferente disputado esta tarde en el campo de Beltrán.

Arbitró el colegiado coruñés González Vázquez, que tuvo una buena actuación. Mostró tarjetas amarillas a Yebra y Cadahía, por protestar, y a Veiga, por zancadilla.

CHANTADA: Charli; Emilio, Peteiro, Montoto, Yebra, Míguez, Iglesias, Millán, Cadahía, Alfonso y Dacal.

JOVE LAGO: Docobo; Lito (Toledo), Trosli, Luis, Seada, Joseito, Mena (Balín), Ben, Vío, Veiga y Juan Carlos.

El gol local se consiguió en el minuto 65, tras una jugada de Totelo que centra sobre Vío, quien marca de cabeza

En el minuto 35, Veiga había lanzado un penalti, flojo, que paró Charli.

La victoria del Jove Lago fue justa, ya que dominó a lo largo del encuentro, aunque el Chantada, y Totelo, Seada, Docobo y Trosli, por el Jove Lago.—(EFE).

2009 Ministerio de Cultura

FÚTBOL EN SALA

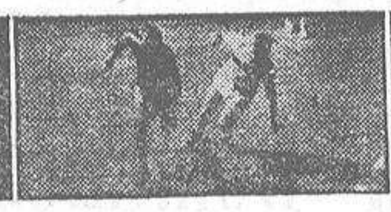

FÚTBOL EN SALA

TORNEO DEL CLUB DEL MAR

Extraordinarios partidos en la jornada de mañana

Calendario previsto para esta semana en el Torneo del Club del Mar:

MAÑANA, MARTES

A las 20,00 horas: Joyería Abelenda-Galisport.

A las 21,00 horas: Discoteca Chaston-Naranjas Ibáñez.

A las 22,00 horas: Calzados Yolanda-Juan Flórez.

DOMINGO, DIA 21:

A las 9,30 de la mañana: Campanas Saqués-Balpecám Orzán.

A las 10,30 de la mañana: La Voz de Galicia-C.E. Breogán.

A las 11,30 de la mañana: Orillamar-Fenosa.

COMENTARIO

Jornada "corta" para esta semana pero en la que están programados unos partidos extraordinarios, destacando, el que se celebrará mañana martes, a las nueve de la noche, entre los dos "grandes" del momento dentro del fútbol sala coruñés: el "campeonísimo" Naranjas Ibáñez y el equipo "boom" de este año, Discoteca Chaston. Partido de la jornada por lo cual el Pabellón del Club del Mar se quedará pequeño para albergar a todos los aficionados que se den cita allí mañana. Los de Carlos Ruiz jugarán "en su ambiente", aunque pensamos que la pista del Club del Mar no les es tan propicia como, por ejemplo, el Frontón de Riazor. Siguiendo los pasos de los dos equipos, el Naranjas acaba de vencer con toda claridad a todo un Pascual, y el Chaston está teniendo un torneo bastante bueno. Los dos equipos marcan muchos goles y al mismo tiempo encajan pocos. Partido de cara al pronóstico nada claro, pero que se espera depare una buena noche de fútbol sala. Allí estaremos.

ULTIMOS RESULTADOS

Cafetería Taboo-N. Manolo, 1-4
Pascual Imp.-GECA, 1-1
M. Peteiro-D. Textil, 1-4
Discoteca Manuel-Porvén, 1-1

R.V.

Cafetería TABOO
Alfredo Vicenti, 16 — Teléfono 26 84 45
LA CORUÑA

NEUMATICOS
MANOLO
VENTA Y REPARACION DE CUBIERTAS NUEVAS Y RECAUCHUTADAS — DISCOS DE ALUMINIO
Avda. Navarra, 43
(Carretera de la Torre)
Teléfono 20 60 93
LA CORUÑA

El próximo lunes, nuestro especial de fútbol sala

Como el aficionado sabe, el próximo lunes, día 22, "HOJA DEL LUNES" publicará un especial dedicado al fútbol sala, de 16 páginas, con información de todo lo que sucedido durante este año que se termina dentro de unos días y en el cual hemos elegido —mediante una encuesta realizada— el "cinco" y "selección" ideal, así como el equipo del año. Habrá entrevistas con personas que de alguna manera están relacionadas con el fútbol sala, como asimismo algunas colaboraciones de gente importante dentro del deporte en nuestra ciudad.

Excelente actuación de P. Loureda

Se celebró en Madrid el "V Maratonbol" organizado por el Club Arquitectura, con la participación de los 32 mejores conjuntos de España, tomando parte por Galicia, el Peluquería Loureda.

El conjunto coruñés jugó de maravilla pero el hecho de que tuviese que disputar dos partidos con 4 horas de descanso fue motivo más que justificado para quedar en la cuneta en los cuartos de final.

En el primer partido jugó contra el Crak 78, al cual derrotaron por 3-1, con goles de Oláiz (2) y Vales. El segundo fue el Master, con resultado de 2-0, con goles de Vituco y Olíiz. En los cuartos de final el rival fue Intervid Hora 25, ante el que perdió por 2-0.

La final, fue favorable al Rayo Vallecano que venció por 3-2 a la selección catalana.

Por el P. Loureda se desplazaron Quique, Loureda, José Luis, Vales, Vituco, Bello y Oláiz, como hombres de campo y Pistón, Firi y Eugenio como técnicos, acompañándoles también Castro Ruso, presidente del Subcomité Gallego.

Como noticia más positiva, el que se consiguió para La Coruña la final del Campeonato de España, que tendrá lugar en nuestra ciudad el 3 y 4 de julio del próximo año.

Los mejores equipos provinciales, en el Torneo de la Telefónica

El próximo lunes, día 22, tendrá lugar el sorteo para el emparejamiento de los equipos que van a participar en este nuevo torneo de la Telefónica que organiza su Grupo de Empresa con la participación de los siguientes equipos: Cabaña del Cazador (campeón del torneo en el año 1978, aunque con el nombre de Uniroyal). Peluquería Loureda, campeón del pasado año. Naranjas Ibáñez, campeonísimo en este año que se acaba. Petrolíber, campeón de empresas durante los años 1979 y 80. Xalledín, el campeón ferrolano y de grandes simpatías en nuestra ciudad. El equipo revelación del año, Discoteca Chaston, con todas sus grandes figuras en liza. El entusiasta equipo de la Peña Veraneantes Discoteca Manuel, siempre gran animador de los torneos en que participa. Y por último el equipo organizador, Telefónica, que no sabemos si para este "su" torneo se verá reforzado.

Hay que felicitar al Grupo de Empresa de la Telefónica, ya que es muy difícil lograr en un torneo la participación de estos grandes equipos con todas sus figuras. Las fechas para su celebración son: día 26, a las 8,30 y 9,30; día 29, a las 8 y a las 9; día 2 de enero, a las 8,30 y 9,30 y al día siguiente, jornada final que tendrá su comienzo a las 6 de la tarde, continuando a las 7 para ser a las 8 la final. A continuación, se procederá a la entrega de trofeos. Los tiempos serán de 25 minutos y los partidos tendrán lugar en el Frontón con las reglas de la Asociación.

R.V.

Confía en nuestro Estatuto, porque:

"Corresponde a la Comunidad Autónoma la defensa y promoción de los valores culturales del pueblo gallego. A tal fin, y mediante Ley del Parlamento, se constituirá un Fondo Cultural Gallego y el Consejo de la Cultura Gallega".

(Artículo 32º)

XUNTA DE GALICIA

2009 Ministerio de Cultura

FUTBOL EN SALA

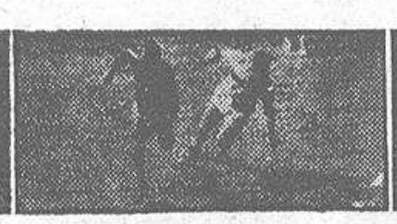

FUTBOL EN SALA

¡Sorpresa!: El Naranjas Ibáñez, eliminado por el Iría Cativa, en la Copa

Dentro del torneo de Copa que se disputa en el Frontón, para esta semana están previstos los siguientes partidos, ya en cuartos de final:

HOY, LUNES:

(1) 8'00: Pascual Imperator-Peñamol.

(2) 8'45: Manel Muebles-Calzados Yolanda.

(3) 9'30: Cabaña del Cazador-Maderas Peteiro.

(4) Valcárce/Ripoll Decoraciones contra vencedor de Discoteca Manuel-Ponte Naya.

MIERCOLES:

(4) 8'30: Vencedor de Valcárce-Ripoll Decoraciones contra el vencedor de Discoteca Manuel-Ponte Naya.

(3) 9'15: Cabaña del Cazador-Maderas Peteiro.

(2) 10'00: Manel Muebles-Calzados Yolanda.

(1) 10'45: Pascual Imperator-Peñamol.

VIERNES, SEMIFINALES:

8'30: Vencedor de la eliminatoria (1) contra el vencedor de la (2).

9'15: Vencedor de la eliminatoria (3) contra el vencedor de la (4).

Simplemente hacer un breve comentario para resaltar la bomba de esta competición de Copa, ya que as' se lo merecen los chavales del Iria Cativa, por esa "hombrada" que han realizado, al dejar en la cuneta a todo un campeonísimo como es el Naranjas Ibáñez. Gran sorpresa, no cabe duda, que no pudo tener continuación al verse superados ayer por el Cabaña del Cazador. De sorpresa también se pueden calificar las eliminaciones de J. Deoro y Feypu ante unos contrarios teóricamente inferiores. Por lo demás, grandes partidos los que se avecinan, ya dentro de una fase en que la emoción de los encuentros va a ser grande.— **R. V.**

Equipo de Iria Cativa, que ha dado la nota sobresaliente en la Copa'80, al eliminar a todo un favorito como el Naranjas Ibáñez, aunque ayer domingo quedó eliminado, al ser derrotado por el Cabaña del Cazador, otro de los grandes favoritos para el triunfo final. En la foto, los autores de esa "hazaña": Cons (entrenador), Carlos, "To", Tono; agachados, "Snoopy", Méndez y Evaristo. Faltan en la fotografía, Casal y Santy

LA MODA ES UNA "PANTHER" RABASA DERBI

Bicicletas cross con la calidad y garantía

RABASA DERBI

TORNEO DE LA FEDERACION

Próximos partidos a celebrar en el Pabellón de los Salesianos y en Santa María del Mar.

Hoy, lunes:

A las 8'45: María Pita Provimar-Español Edesa; 9'30: V. Travidi-Calzados Yolanda; 10'15: R. Manolito-R. Regueira.

Miércoles, día 17:

A las 8'45: ankisur-Neumáticos Manolo; 9'30: Hortanova-Papelería América; 10'15: Campo Burgo-Gestoría Mtez. Latorre.

Jueves, día 18:

A las 8'45: La Voz de Galicia-A. Longueira; 9'30: J. Abelenda-A. Juan Flórez; 10'15: I. Comercial-M. Vizcaíno.

PABELLON SANTA MARIA DEL MAR

Hoy, lunes:

A las 8'15: Sta. María del Mar-Sales Junior; 9'00: Santa María del Mar F.S.-Jumbo 2.

Comentando un poco las jornadas que se avecinan en el Torneo de la Federación, hay un partido muy interesante entre el María Pita y Español, con los de Labañou muy en juego, que deben de vencer a los muchachos de Eduardo. También el partido entre Travidi y Calzados Yolanda se presenta muy interesante, con ligera ventaja a favor de los "cocheros", que pueden ganar. En el partido tercero de la jornada de mañana, resultado incierto, pues son equipos muy igualados los R. Reguera y R. Manolito.

Gran partido a priori entre Bankisur y Neumáticos Manolo, en el cual damos favoritos a estos últimos. Hortanova y P. América, muy parejos, aunque los muchachos de Ruppén tendrán que esforzarse en conseguir la victoria.— **R.V.**

J.L. PALACIOS, S.A.

La Coruña - Ferrol - Santiago

POPURRI DE NOTICIAS

ATENCION A AUTOMOVILES ELADIO

El equipo de Automóviles Eladio, que al final de los Juegos Don Bosco sufrió varias bajas con relación a los hombres "de siempre", no pudo comenzar por varios motivos, el torneo de la Federación con todos sus efectivos; pero el bueno de Pereda, con la ayuda de sus amigos, ha reunido una corta plantilla, que está dando muy buenos resultados. Los fichajes de Andrés, Lolo Gantes, Alfredo, etc., unidos a los Touriño, Luis, Pardo y Suso, hacen concebir esperanzas al "míster" Pereda, de lograr clasificarse entre los mejores de la Federación para poder disputar la fase final. Así que mucho cuidado con el equipo que preside don Eladio Velo, porque de la forma que están jugando sus "rapaces" pueden derrotar a los equipos llamados "fuertes" de su grupo, como son los P. Loureda, J. Abelenda, etc.

LAVIN, LESIONADO DE IMPORTANCIA

El torneo del Club del Mar ha tenido su primer lesionado serio en lo que va de competición —al menos del que tenemos conocimiento—. Se trata de Lavín, joven jugador de Creaciones Artesanía, que precisamente debutaba en el fútbol sala en este torneo y no con mucha suerte que digamos. En el último partido jugado con su equipo frente al Club del Mar, sufrió fractura de húmero. Tan pronto como sucedió la lesión, su compañero de equipo, Canedo, lo trasladó a la Residencia donde el mismo Canedo, traumatólogo en la Ciudad Sanitaria le prestó asistencia médica. Ventajas de tener un traumatólogo en el equipo. Deseamos a Lavín un pronto y feliz restablecimiento.

CAMPANAS SAQUES ESTUVO DE VIAJE

El equipo coruñés de fútbol sala, Campanas Saqués, estuvo en La Rioja hace días, para disputar un encuentro en dicha localidad a beneficio de los niños de Ortuella. El partido, aunque el resultado en este caso era lo de menos, concluyó con la victoria de los coruñeses por cinco tantos a dos. Mucho público presenció este encuentro, en el que los coruñeses dejaron "gran sabor de boca" en tierras riojanas. Los expedicionarios vienen encantados del trato recibido y no hacen más que elogiar a la organización que colmó de atenciones a los herculinos.

REIMARGA, CON PROBLEMAS

Los problemas, en algunos equipos, suelen ser casi siempre motivados por la marcha de algún jugador, o cuando la firma comercial patrocinadora, cansada de poner la "tela", decide cogerse unas "vacaciones" y dejar por un tiempo toda actividad relacionada con el fútbol sala. Este es el caso de Reymarga, ya que existe, por un lado, desilusión entre sus jugadores por la marcha de su "estrella" Moncho Reija a las filas del Discoteca Chaston. Esto ha sentado bastante mal a sus compañeros, como así nos lo manifestaba un componente de dicho equipo. Otra de las noticias relacionada con este equipo, es que andan "a la caza" de una firma que los patrocine, ya que los jefes de Reymarga querían descansar por una temporada. El problema no es fácil arreglarlo, pero estamos seguros que a estas alturas serán muchas las firmas que estén interesadas en "fichar" a los jugadores integrantes de dicho equipo, ya que la calidad de sus jugadores, augura grandes éxitos.

NO LO COMPRENDEMOS

Algo que sucedió hace poco en la Asociación Coruñesa, nos ha dejado, una vez, sorprendidos, por la manera que se tiene de actuar. A un club —desconocemos si se ha hecho con más— cuando se presentaba a jugar su eliminatoria de Copa, el delegado fue "llamado al orden" por parte de la mesa. Allí se le indicó, se le insinuó, que tenía que pagar una multa de ¡1.000 pesetas! por no haberse presentado para "hacer mesa" cuando le correspondía, bajo la "recomendación" de que si no las abonaba, no jugaba su partido y por tanto, quedaba "así" eliminado. El delegado dijo que a él no se le había comunicado nada a lo que le respondieron "que había una nota en el cartel del Frontón" con el día y hora que correspondía a cada delegado hacer su mesa. Pensamos que esa no es manera de proceder, ya que lo lógico es mandar una notificación al delegado de equipo. Hemos presenciado muchos partidos donde el "encargado" de mesa era el mismo árbitro, ¿es esa otra manera de hacer mesa?. Esperemos que estas y muchas cosas más se arreglen en la asamblea próxima a celebrar a la que según parece la misma junta directiva se propone presentarse a la reelección. Hay rumores de que existe "otra" que pretende hacerse con la "poltrona", así que ya lo sabe la actual, hay quien viene "empujando" mucho.— **R. V.**

Carrolas, de Calzados Yolanda, homenajeado por sus compañeros

Por motivos de trabajo deja el equipo, al cual perteneció durante cuatro años

El pasado mes de noviembre, coincidiendo con el debut de Calzados Yolanda en la presente edición del Torneo del Club del Mar, se rindió un emotivo homenaje de despedida a CARROLAS quien, por motivos de trabajo no puede continuar en el equipo activamente, si bien continuará vinculado al fútbol sala en la forma que sus obligaciones se lo permitan.

Al iniciarse el partido, Pepete le hizo entrega de una placa de plata como recuerdo de su permanencia en el equipo y en agradecimiento a su comportamiento.

Concluido el partido tuvo lugar un ágape, en el cual Carrolas recibió constantes muestras de amistad, de todos sus compañeros.

Carrolas empezó practicando el fútbol sala en los III Juegos Don Bosco (1975), con los Cobas, Carlos Torres, Keko, etc. Al constituirse Calzados Yolanda, en 1976, pasó a este equipo, en el que ha permanecido hasta la actualidad desempeñando todos los puestos, así como funciones de delegado, entrenador, etc.

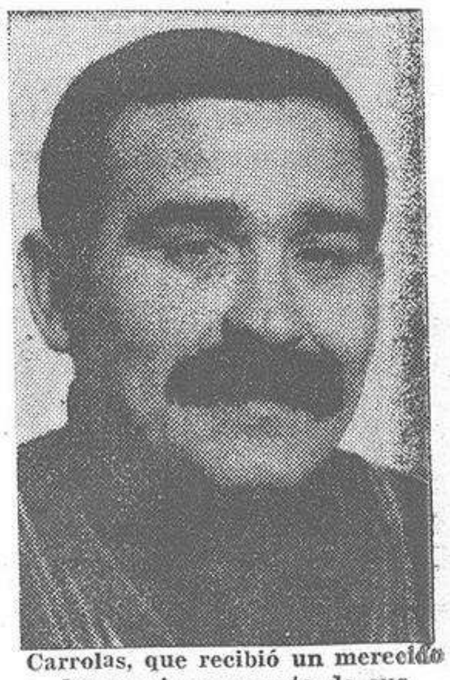

Carrolas, que recibió un merecido homenaje por parte de sus compañeros

PRO-KEDS

Para los deportistas que exigen un calzado ligero y adaptable al pie. En una palabra, perfectos. Los Pro-Keds están pensados para aliviar el esfuerzo de un profesional. Téngalos. Los Pro-Keds están en forma, siempre.

OTRO PRODUCTO UNIROYAL

DISTRIBUIDORA ROYAL

UNIROYAL

Juan Canalejo, 62 Telf. 22 41 81 - 22 56 14 LA CORUÑA

ASTURIAS - GALICIA - LEON

2009 Ministerio de Cultura

Expectación en Holanda ante el posible divorcio de la princesa Irene

Carlos Hugo, no accedió a conceder la separación a su esposa

AMSTERDAM (Holanda), 14.—La princesa Irene de Holanda podría reconvertirse a la religión protestante para acelerar su separación legal de Carlos Hugo de Borbón y Parma, según especulaciones de la prensa sin ninguna confirmación oficial.

La Iglesia Católica holandesa no la excomulgaría, sin embargo, si obtiene la anulación civil del matrimonio a través de los Tribunales de este país.

La negativa de Carlos Hugo a conceder el divorcio a su esposa, confirmada durante la reunión de "alto nivel familiar" de ayer sábado en el palacio de Soestdijk, aumentó la expectación de los holandeses sobre el desenlace de esta historia sentimental.

En medios próximos a la casa real trascendió la preocupación de la reina Beatriz ante la falta de tendimiento conyugal de sus hermanas Irene y Cristina, que podría perjudicar su imagen ante la opinión pública

Además del que parece inevitable divorcio de la esposa de Carlos Hugo, tampoco parece que marche bien el matrimonio de Cristina con un estadounidense de origen cubano con el que vive en Nueva York.

Los servicios de información del Estado se niegan a confirmar ninguna de las versiones que publican los periódicos y el silencio sigue siendo total entre los miembros de la familia real.

Algunos diarios publican detalles de los asiduos encuentros de la princesa Irene con un oficial de la Marina Holandesa, Ronnie Wolff, de 44 años de edad y ex ayudante del Príncipe Bernardo.

Wolff, que conoció a Irene durante unas pruebas deportivas en el aeropuerto de Soesterberg durante el verano, es divorciado y tiene cuatro hijos, educados por su esposa que volvió a casarse tras la separación.

Tras haber presentado la dimisión por "motivos personales" como ayudante del príncipe Bernardo el pasado mes de septiembre, Ronnie Wolff, pasó a ser ayudante al servicio especial de la soberana. Pocos días después volvía a dimitir por iguales motivos.

La prensa especula también con los deseos de la princesa Irene de establecerse con sus cuatro hijos en una residencia propia, cerca de Amsterdm, para facilitar el transporte a la escuela internacional de la capital del reino.

Aunque llegó a alquilar una vivienda en la localidad de Laren, por ahora permanece con sus hijos en el palacio de Soestdijk, residencia oficial de sus padres, la ex Reina Juliana y el Príncipe Bernardo.

Los especialistas jurídicos comenzaron a avanzar las posibles soluciones que se le ofrecen a la Princesa Irene para conseguir en el plazo más breve posible la separación legal de Carlos Hugo de Borbón y Parma

Desde el punto de vista religioso, la demanda de anulación se podría presentar ante los Tribunales Eclesiásticos de Roma, lugar donde se efectuó el matrimonio, o de Madrid, lugar de residencia.

Los abogados contratados por Irene para llevar su caso tampoco parecen descartar, según versiones periodísticas, la posibilidad de un divorcio civil en Holanda, puesto que la princesa no perdió su nacionalidad.

Aunque en este caso no sería excomulgada por la Iglesia Católica holandesa, tampoco se descarta la posibilidad de que la hermana de la reina volviese a su primitiva religión protestante.

De esta forma recuperaría su derecho a la sucesión al trono, como segunda hija de la ex reina Juliana, que perdió con motivo de su conversión al catolicismo para casarse hace 16 años con Carlos Hugo.—(EFE).

Otros resultados de Tercera División

GRUPO 2.

Turón -Siero, 2-0; Sporting At. Barreda, 5-2; San Martín - Castro, 2-1; Astillero - Titánico, 2-0; Santoña - Piloñesa, 1-1; R. Cantabria-Europa, 4-0; Cayón - Avilés, 1-0; Naval - Caudal, 2-0; Entrego-Oviedo Afc., 2-2. S. Martín Arena - Arena, 1-2.

GRUPO 3

Lemona - L. Onak, 0-2; Munguía - Zorroza, 2-0; Valmaseda Aurrera, 1-1; Guernica Deusto, 0-0; Santuchu - Guecho, 1-4; Arenas Guecho - Alavés Afc., 4-1; Erandio - R. Unión, 3-0; Mutriku Tolosa, 4-3; Anaitasuna - Eibar, 2-1; Elorrio - Vergara, 1-1.

GRUPO 4

Burladés - Corellano, 3-1; Sabiñánigo - Sanguesa, 1-1; Numancia - Osasuna Prom., 0-1; Binefar - Calahorra, 3-0; Ejea - Peña Sport, 3-1; Chantrea - Tarazona, 5-2; Arnedo - At. Monzón, 2-2; Haro - Almazán, 0-0; Tudelano-Utrillas, 2-0; Endesa Andorra-Aragón, 1-0.

GRUPO 5

San Andrés - La Cava, 1-1; Europa - Malgrat, 2-0; Reus - Canovellas, 1-0; Mataró - Hospitalet, 1-1; Badalona - Gerona, 2-2; Figueras - Masnou, 6-2; Gava - Olot, 1-0; Vilafranca - At. Gramanet, 9-2; Igualada - Júpiter, 2-1; Horta. Barcelona, 2-0.

GRUPO 6

Mestalla - Catarroja, 1-3; Denia, - Carcagente, 0-1; Alcira-Vinaró, 4-1; Español - Crevillente, 2-0; Cuart - Alcoyano, 0-0; Gandía - Olímpico, 1-0; Acero - Alicante, 0-0; Onteniente - Novelda, 1-1; Villarreal - Puzol, 2-0; Villena - Paterna, 2-2.

GRUPO 7

Guadalajara - Leganés, 1-0; Aranjuez - Moscardó, 0-0; Arganda - Alcorcón, 1-2; Pinto - Manchego, 0-1; Pegaso - Toledo, 4-0; Talavera - San Fernando, 2-1; Daimiel - Valdemoro, 3-1; Alcobendas - Conquense,2-0; Carabanchel - Ciempozuelos, 4-2; Valdepeñas - Parla, 1-1.

GRUPO 8.

Benaventa - La Bañeza, 1-0; Salas - Venta de Baños, 2-1; C. Rodrigo - Cristo Olímpico, 7-1; Universitario - Ponferradina, 2 - 0; Burgos P. - Bejar Ind., 1-4; Cacabelense - Guardo, 2-0; At. Membibre - Fabero, 1-1; Valladolid Pr.-Toreno, 9-2; Astorga - Salmantino, 2-1; Medinense - Leonesa Promesas, 0-0.

GRUPO 9

Bailén - Martos, 2-2; Baza - Illturgi, 2-4; Ronda - Carolinense, 3-2; Antequerano - Granada, 2-1; Melilla - Estepona, 1-0; San Pedro - Ind. Melilla, 3-0; Atarfe Ind.-At. Malagueño, 2-1; Ubeda 1 Vélez, 2-0; Motril - Torremolinos, 0-3; Loja At. Marbella, 1-0.

GRUPO 10

Ayamonte - D. Benito, 1-1; A. Ceutí - Extremadura, 2-3; Puerto Real - Plasencia 3-0; Coria - Moralo, 4-32; Sevilla At. - Sanluqueño, 4-1; Jerez Ind. - Betis D., 1-1; Linense - Pozoblanco, 1-1; Cacereño - Rota, 2-1; Villanovense-O'Donell, 2-1; Llerenense - Montijo, 2-0.

GRUPO 11

Monacor - Calvia, 1-1; Ses Salines - Murense, 2-0; Felanitx-Constancia, 0-0; Alayor - Soller, 2-2; Seislan - España, 2-1; Collerense-Mahonés, 0-0; Andraitx - At. Ciudadela, 2-1; Margaritense - Porreras, 3-0; Binisalem - Pormany, 2-1; Poblense - At. Baleares, 5-0.

EL MINISTRO INGLES DE COMERCIO, EN MADRID

MADRID, 14.—El ministro británico de Comercio, John Nott, ha llegado esta tarde a Madrid, procedente de Londres, en visita oficial de dos días de duración, invitado por su colega español señor García Díez.

El señor Nott dijo a "Efe", en Barajas, que piensa hablar con los señores Calvo Sotelo, Punset y García Díez de los temas bilaterales, con objeto de lograr un mayor crecimiento del comercio entre el Reino Unido y España, y, de modo particular, sobre el tema de la adhesión de España a la Comunidad Económica Europea.—(EFE).

Publicaciones

"ECONOMIA"

Los números 1.234 y 1.235 de la revista "Economía" tiene carácter monográfico, sobre el seguro y sobre la informática, respectivamente. En el primero de los números destaca, además, un trabajo de Gonzalo Fernández, sobre "La identidad autonómica de Galicia".

La publicación la dirige José López del Arco y oSler y, como siempre, mantiene las secciones de Bolsa, trabajos de información económico-financiera y artículos de especialización.

Esta tarde, concierto de la Orquesta de La Coruña, en la iglesia de Santiago

Esta tarde, a las nueve de la noche, en la Iglesia de Santiago, tendrá lugar un concierto de la Orquesta de La Coruña (filial del Conservatorio), del maestro R. Groba.

Actuarán como solistas J. C. García Pardo, al violín y M. de Santiago (flauta).

El concierto lo organiza el Aula de Cultura de la Caja de Ahorros de Galicia.

El jueves, a las ocho de la noche, en el salón de actos de dicha institución, calle Rúa Nueva, actuará el Quinteto de Viento de La Coruña.

Conferencia en el Centro Asturiano sobre "El enfermo mental y la sociedad actual"

Dentro de los actos programados para la conmemoración del veintisiete aniversario de la creación de este Centro, el viernes, día 19, a las 8 de la tarde, el jefe del departamento de Psiquiatría y Psicología Médica de la Facultad de Medicina de Santiago don Antonio Rodríguez López, pronunciará una conferencia sobre aspectos de la Psiquiatría en relación con la realidad social gallega, como alcoholismo, emigración ,actitud de la población hacia la enfermedad mental, etc.

El título será "El enfermo mental y la sociedad actual".

La entrada será pública.

SEISMO EN EL MARESME BARCELONES

Parece que no causó daños materiales

BARCELONA, 14.—Un seismo cuya potencia no ha podido ser medida por el momento, pero que, al parecer, no ha causado daños materiales, se ha producido a las ocho y media de esta noche en el Maresme barcelonés. También ha sido detectado en la ciudad condal, concretamente en la zona universitaria y en el barrio del Clot.

El seismo, que estuvo formado por una brusca sacudida inicial y después por varios ligeros temblores, ha causado la natural alarma entre la población, que bloqueó las centralitas de los servicios informativos de los diferentes medios.

Los bomberos de la Diputación de Barcelona informan a Efe, que el temblor puede ser "un coletazo del sufrido en Yugoslavia esta madrugada, el cual alcanzó el nivel 4,2 de la escala Ritcher".

Efe ha confirmado que se habían notado sacudidas en Canet, Premia, Arenys de Mar, Badalona, San Celoni, Pineda, Mataró y una parte de Barcelona.

Por otra parte, el observatorio de Toledo informa a los servicios informativos de Radio Nacional de España en Barcelona, que se creía que el epicentro estaba en Arenys de Mar y Mataró y que en una primera observación se establecía la intensidad del seismo en un grado tres de la escala Ritcher.—(EFE).

Hoy, el coruñés Fernando Alvarez expondrá en Cultura

Mañana expondrá Pilar Santos, en la Caja de Ahorros de Galicia

Hoy lunes, a las ocho de la noche, en la sala de exposiciones de la delegación provincial del Ministerio de Cultura, será inaugurada la muestra pictórica de Fernando Alvarez Alonso, coruñés, a quien la "Hoja del Lunes" le había dedicado una atinada crítica en su exposición anterior. Decía lo siguiente y podemos aplicarlo a su exposición de ahora: "La pintura de F. Alvarez, con sus alegorías en las que se recogen todos los estamentos sociales ofrece viveza de colorido y de figuras, temas que rezuman humanidad y nobles sentimientos, reflexión y vitalidad, fortaleza y participación espiritual. Todas sus figuras, de gran luminosidad, hirientes, provocativas, son de una gran belleza pictórica y a través de ellas se puede apreciar como el pintor domina el colorido, el gesto, el conjunto.

EXITO DE GOMEZ DOMINGO, EN GALERIA ADRO

Continúa con éxito la muestra pictórica de Gómez Domingo, en Galería Adro, la prestigiosa sala en la que se celebran importantes exposiciones, merced a la labor que realizan sus directores, Rodríguez Sánchez y Pan Mori, en pro de elevar el nivel artístico-cultural de La Coruña.

Gómez Domingo es un pintor hecho en el estudio, en el análisis, en la meditación. Ha logrado alcanzar los grados de intensidad emocional, de sensibilidad de concepción y de ordenación cromática. Su pintura es narrativa y es muy admirada. Gómez Domingo, turolense, es, además, un gran profesor de dibujo, que practica con insuperable destreza.

CLAUSURARON MARISA MATILLA Y PEPA SIMON

Clausuró su exposición de óleos, Marisa Matilla, que presentó en la Asociación de Artistas 33 obras (paisajes, caza, bodegones, flores) Sus muestras pictóricas son muy conocidas en Galicia, donde ha celebrado trece exposiciones. Por la sala del Riego de Agua desfilaron innumerables coruñeses, que elogiaron la obra pictórica de Marisa.

También clausuró su exposición en Orense la pintora leridana, afincada desde hace años en La Coruña, Pepa Simón. En la ciudad de las Burgas obtuvo un señalado éxito, al igual que el año anterior. Precisamente, este año fue llamada, nuevamente, a exponer en Orense, dado el éxito de 1979.

EXPOSICION "PINTORAS FERROLANAS"

En Ferrol se celebra la primera exposición colectiva de "Pintoras ferrolanas" organizada por la Asociación de Artistas de El Ferrol (SAF) para conmemorar el décimo aniversario de su fundación (1970-1980). Se celebra en la Galería "Museum". Exponen 22 artistas ferrolanas.

MAÑANA EXPONE PILAR SANTOS

Mañana martes, en la Caja de Ahorros de Galicia presenta una serie de dibujos Pilar Santos, hija de nuestro compañero de la Asociación de la Prensa, Enrique Santos Bugallo. Es coruñesa y ha expuesto ya, con gran éxito, en nueve ocasiones: en Torrevieja (Alicante) San Fernando (Cádiz), La Coruña, La Toja, Larache (Marruecos), Santander, Betanzos y en la sala del Ministerio de Cultura, en la exposición "Cuarenta pintores coruñeses".

R.M.

✝

EL SEÑOR

DON JOSE TARACIDO LOPEZ

(JUBILADO NORTEAMERICANO)

FALLECIO EL DIA DE AYER, EN SU CASA DE OUCES - BERGONDO, A LA EDAD DE 91 AÑOS, DESPUES DE RECIBIR LOS AUXILIOS ESPIRITUALES

D. E. P.

Sus hijos, Manuela (viuda de Temprano), José (ausente) y Pura (ausente); hijos políticos, nietos, biznietos y demás familia,

RUEGAN una oración por su alma y la asistencia a la conducción del cadáver y funeral, actos que tendrán lugar hoy, lunes, día 15, a las CINCO Y MEDIA de la tarde, para seguidamente recibir sepultura en el Cementerio parroquial de San Juan de Ouces, por cuyos favores les quedarán eternamente agradecidos.

Casa mortuoria: Cuesta de Ouces.

BERGONDO, 15 de diciembre de 1980

2009 Ministerio de Cultura

Alejandro Rojas Marcos, reelegido

SEVILLA, 14.—Alejandro Rojas Marcos ha sido reelegido primer secretario general del Partido Socialista de Andalucía-Partido Andaluz, en el congreso extraordinario del partido, mantenido hoy. —(EFE).

Sin noticias del pesquero canario desaparecido "Mencey de Abona"

Apareció el cadáver de uno de sus tripulantes y no se descarta que haya sido objeto de un atentado

LAS PALMAS DE GRAN CANARIA, 14.—Pese a que ha sido identificado por las huellas dactilares y reconocido por uno de sus hermanos, la familia del pescador Domingo Quintana Santana, tripulante del desaparecido pesquero canario "Mencey de Abona" se resiste a creer que sea él.

El barco se dedicaba en la vecina costa africana a la pesca artesanal y había salido del puerto de Las Palmas el pasado 28 de octubre. Como al mes de salir sus familiares no tuvieran noticias suyas, empezó la preocupación, dando cuenta a las autoridades de Marina.

Hace tres semanas y entre las redes de otro pesquero apareció el cadáver de un marinero, en avanzado estado de descomposición, atado de pies y manos que ha sido identificado y reconocido como uno de los marineros del "Mencey de Abona".

Pese a que al principio se había dicho que la tripulación estaba formada por nueve hombres, se ha sabido hoy también que desde hace algunos meses estaban desenrolados el patrón, Antonio Domínguez Moreno, y el mecánico, Raúl Fábregas Tejero.

Así que el barco fue patroneado por el propio armador, Tomás Caraballo Cabrera, y el resto de la tripulación estaba formada por el cocinero y cinco marineros, uno de los cuales era el cadáver encontrado por las redes de otro pesquero.

En los medios portuarios y pesqueros de Las Palmas aumenta el misterio en torno a este pesquero y no se descarta, como consecuencia de los últimos sucesos en el banco pesquero canario sahariano en los últimos años, un nuevo atentado.—(EFE).

---

†

LA SEÑORA

Doña Celia Prego Pose

FALLECIO EN SU CASA EN EL DIA DE AYER, A LOS 73 AÑOS DE EDAD, DESPUES DE RECIBIR LOS SANTOS SACRAMENTOS

D. E. P.

Su esposo, don Manuel Cortés Pan; sus hijas, Blanca y Alicia Cortés Prego; sus hijos políticos, Francisco Cao Campelo y José María Hervella Faura; hermanos, Asunción, Francisco, Manuel y Leonor; hermanos políticos, nietos, biznietos, sobrinos y demás familia,

RUEGAN a sus amistades la tengan presente en sus oraciones y la asistencia al acto del sepelio, que tendrá lugar hoy, lunes, a las CUATRO Y MEDIA de la tarde, desde la casa mortuoria a la iglesia parroquial de Sta. María de Cambre, donde se celebrará un funeral por el eterno descanso de su alma; y a continuación se dará cristiana sepultura en el Cementerio de la misma, por cuyos favores les anticipan las más expresivas gracias.

Casa mortuoria: El Drozo s/n (Cambre).

CAMBRE, 15 de diciembre de 1980

---

†

LA SEÑORITA

María de los Angeles Ampudia Ramos

FALLECIO EL DIA DE AYER, DESPUES DE RECIBIR LOS SANTOS SACRAMENTOS

D. E. P.

Sus hermanas, Mercedes, Milagros, Carmen, Olimpia, Julia, Ana María y María Berta; tías, Carmela y Olimpia; hermanos políticos, Mariano Roldón, Manuel Balado, Antonio Fernández, Campos, Fernando Barros, Enrique, Gabriel y José Antonio Sánchez; sobrinos, primos y demás familia,

RUEGAN una oración por el eterno descanso de su alma. El acto del sepelio al Cementerio de San Amaro, se efectuará a las CUATRO de la tarde del día de hoy.

Casa mortuoria: Calle del Arco, 9 - 11 - 7.º Dcha.

LA CORUÑA, 15 de diciembre de 1980

Pompas Fúnebres, S. A.

---

†

SOCIEDAD LA ESPERANZA SP. MEICENDE

Invita a todos los socios y simpatizantes a la asistencia de la misa que se celebrará el próximo sábado, día 20, a las SEIS de la tarde, en la iglesia parroquial de SANTA MARIA de PASTORIZA en sufragio de todos los socios fallecidos. La directiva les anticipa las más expresivas gracias.

NOTA.—Habrá servicio de autocar desde el local social a partir de las CINCO de la tarde.

MEICENDE, 15 de diciembre de 1980

---

†

EL SEÑOR

Don Jesús Aneiros García

Falleció después de recibir los Santos Sacramentos

D. E. P.

Sus hijos, María, Lucía, Pilar, José Ricardo, Jesús y Manuel; hijos políticos, Francisco González, Víctor Rodríguez, María Rodríguez, Fernanda Vila y Milagros Vázquez; nietos; hermana, Elvira; hermanos políticos, sobrinos y demás familia,

RUEGAN una oración por el eterno descanso de su alma y la asistencia a los funerales de corpore insepulto, actos que tendrán lugar hoy, lunes, a las CUATRO Y MEDIA de la tarde, en la iglesia de Nuestra Señora del Rosario, y a continuación a la conducción del cadáver a las CINCO al Cementerio de Catabois, por cuyos favores anticipan gracias.

Casa mortuoria: Calle Cahanteiro 20-1.º

EL FERROL, 15 de diciembre de 1980 (Gran Funeraria)

NOTA.—Saldrá un ómnibus de "Autos Camilo", a las TRES de la tarde, de Pantín (Viaiteiro), pasando por Castro.

---

†

LA SEÑORA

Doña Dorinda Varela Varela

Falleció el día de ayer, después de recibir los Santos Sacramentos, a los 51 años de edad

D. E. P.

Su esposo, José Ramos Casal; hija, María Soledad; hermanos, Jesús, María, Emilia, Inocencio y Concha; hermanos políticos nieta, sobrinos, primos y demás familia,

RUEGAN una oración por el eterno descanso de su alma.

El acto del sepelio al Cementerio parroquial de Rodeiros - Boimorto, se efectuará a las CUATRO Y MEDIA de la tarde de hoy. La salida de la casa mortuoria se efectuará a las TRES de la tarde y saldrá un ómnibus del domicilio, para todas las personas que deseen asistir al sepelio.

Casa mortuoria: Pascual Veiga, 16-2.º Izqda.

NO SE RECIBE DUELO

La Coruña, 15 de diciembre de 1980 Pompas Fúnebres, S. A.

---

†

LA SEÑORA

DOÑA MARIA FRAGA DEL RIO

Falleció después de recibir los Santos Sacramentos

D. E. P.

Sus hermanas, Carmen y Josefa; hermano político, Jesús García Calvo; sobrinos, sobrinos políticos y demás familia,

RUEGAN la tengan presente en sus oraciones y la asistencia a la misa de cuerpo presente, que se oficiará hoy, lunes, a las DIEZ Y MEDIA de la mañana, en la capilla del Hospital de Marina, y a continuación, a las ONCE, a la conducción del cadáver al Cementerio de Catabois, por cuyos favores anticipan gracias.

Casa mortuoria - capilla ardiente: Hospital de Marina.

EL FERROL, 15 de diciembre de 1980 (Funeraria Lalo Porto)

---

†

EL SEÑOR

Don Manuel Dopico López

FALLECIO EN EL DIA DE AYER, CONFORTADO CON LOS AUXILIOS ESPIRITUALES

D. E. P.

Su esposa, Pilar Navarro Gómez; hijos, Manuel y María del Carmen Dopico Navarro; hijos políticos, José Manuel Vilasuso y María Rosa Carro; hermanos, José y Camila; madre política, Sara Gómez Don; nietos, sobrinos, primos y demás familia,

RUEGAN una oración por su alma y la asistencia a la conducción del cadáver y funeral, hoy, lunes, a las CINCO de la tarde, al panteón familiar en el Cementerio de San Amaro, por cuyos favores anticipan gracias.

Casa mortuoria: Pompas Fúnebres.

LA CORUÑA, 15 de diciembre de 1980

2009 Ministerio de Cultura

Según algunas adivinas, el "gordo" de Navidad caerá en Santiago

Curiosas anécdotas en la búsqueda de determinados números por la ciudad

SANTIAGO.—Este año se vienen dando casos curiosos en Compostela para localizar determinados números de la Lotería de Navidad, sobre los cuales algunos videntes asegura que caerá este año el premio "gordo" de la Lotería. Concretamente, un vecino de Vigo se acercó a nuestra ciudad en busca del número 62.415, que había adquirido el personal del Hospital General de Galicia, en donde el visionario vigués se gastó nada menos que 25.000 pesetas en participaciones, sin que de ellas diera una sola peseta a sus amigos. Declaró el vidente que había tenido un sueño en que le aparecía el mentado número favorecido por el premio gordo.

Por otro lado, un matrimonio de la Mahía recorrió Compostela en busca del número 25.591, porque había asegurado una sibilina de aquellas tierras que igualmente sería premiado con el "gordo". Dicho número fue adquirido en el "King York", en donde las participaciones están desapareciendo como por arte de magia. Nos alegraríamos que el próximo lunes, Santiago se viera envuelto en esa alegría que proporcionaría el verse afortunado por la suerte veleidosa, por todo lo cual había que creer necesariamente en las "meigas".

UN CURIOSO CONCEJAL

El concejal de nuevo cuyo, don Manuel Beiras, en un artículo publicado en gallego en la prensa local, dice que el monte Pedroso había que defendeilo con hechos y no con palabras, haciendo de él un parque natural de frondas autóctonas. Y añade: "Si hai que repoboar, repobóese de unha vez".

Quizá no sepa el señor Beiras que a él, como concejal, le corresponde en parte llevar a cabo tal cuestión, con las debidas propuestas en los plenos, pero parece que al enxebre "Eubensei" le gusta más la prosa periodística que la responsabilidad de enfrentarse al problema en donde debe, en el Ayuntamiento.

"Eubensei", que es nombre de batalla literario del señor Beiras, termina así su artículo: "Está ben que Compostela manteña vixiada a sua "hibernación histórica", pro Santiago ten que nacer cada día". Por lo que se ve, al nuevo concejal le esperan duras polémicas con el Patrimonio Artístico, si es que presevera en su campaña un tanto extraña y un mucho bajo un aspecto muy personal y, al parecer, interesado.

DESAPARECE EL UNICO CINE DE PADRON

Por Padrón causó el natural disgusto que la única sala de proyecciones cinematográficas cierre sus puertas a finales del presente mes. El "Cine Latorre", que cuenta con cerca de medio siglo de existencia, pasará a convertirse, según nuestros informes, en una sala de baile o discoteca. De ahí que los padroneses, cuando no haya fútbol, tendrán que matar las horas de la tarde paseando por el Espolón.

Fernando Alvarez Alonso o el mundo abandonado

BUENA sala la de la Delegación de Cultura de la plaza de Pontevedra, para un pintor de raíces y corteza. Es la pintura de Fernando Alvarez Alonso. Una muestra de arte que anima al crítico y le salva del contacto con la vulgaridad. La obra que expone es, una vez más, la confirmación de que el poeta todo lo quema y todo lo consume, sin importarle un bledo el pedir una plaza en el infierno, con tal de que le ofrezca un geráneo o un ramo de rosas blancas de ésas que cultiva y riega O. Quintavalle.

La primera sorpresa al entrar en la sala, es un golpe de "luz universal" en el que se sumergen personajes extraños, envueltos en un trenzado de cortezas vegetales. Para el que no esté acostumbrado a ser de cuando en cuando caracol, le será muy difícil el localizar ese metro de tierra o ese banco de estudio en donde Alvarez Alonso ha dado vida a los que él llama "personajes del mundo abandonado". Habría que preguntárselo a él mismo para saber si ha sido en una piedra de Navacerrada, en la barca de un pescador del Adriático, en una gruta maya o entre los juncales de la playa de Barrañán. La razón es muy sencilla. La luz de Alvarez Alonso no nace en ninguna galaxia. Es simplemente una luz metafísica que nace y muere dentro de él y en la que, forzosamente, tiene que moverse cuanta realidad plástica brote de su mano. Es la única forma de explicarse ese peso dramático que, aún en los rostros más indiferentes, libera a sus figuras de convertirse en simples juegos mecánicos o en problemas vulgares de geometría óptica. Hasta en sus magníficos desnudos --quizás lo mejor de su obra-- ese peso dramático les da capacidad estética para vencer la más exigente manía puritana, haciendo que el espectador se olvide por completo de cuanto el animal desea. En este terreno, tanto para Alvarez Alonso como para Amadeo Modigliani, donde se posa el arte toda la carne es casta. La moral ya es otra cosa.

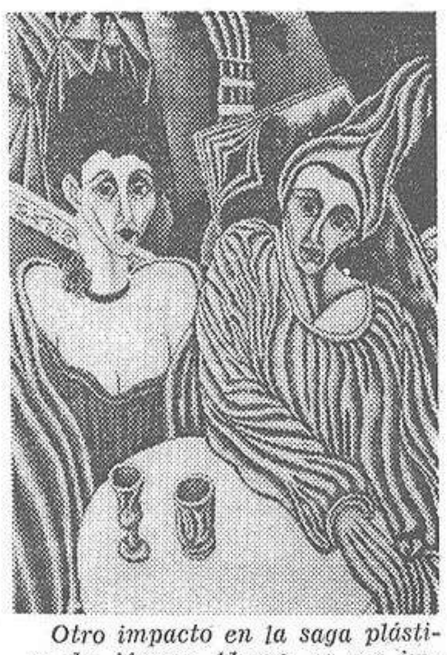

Otro impacto en la saga plástica de Alvarez Alonso, es esa impregnación de tristeza con que marca a cuanto personaje saca a escena. Lo mismo en los cuadros de figura individual, como en los de conjuntos. La misma tristeza invade a "L'ultimo Gioco", que a la que salta de los ojos alucinantes de la "Vite marcate". Esto quiere decir que su obra es algo más que un simple divertimento. Que hay en él un "porque" reflexivo con el que quiere demostrar que en este mundo no hay pedazo de barro del que no salte una lágrima. Es posible que en su antropología galaica esté siempre latente esa concepción metafísica del "imposible deseado", sin el cual un hombre tiene muy poco que decir a otro hombre. De ahí, quizás, esa obsesión de Alvarez Alonso por desenterrar toda la tristeza telúrica que muerde los pies del mundo y colocarla en unos ojos concretos, igual da en los del "L'uomo de la pipa", que en "Los olvidados", que en un "Portrait de femme". Lo que de verdad quiere Alvarez Alonso es que esa tristeza esencial que hay en el hombre y en las cosas, la vea el tirano que la está pisando. El no concibe la tristeza como sentimiento abstracto. Pinta al hombre triste. A todo lo que se queja y quiere enseñar en su herida. El quiere hablar con los que nadie habla y sufrir con los que nadie llora. Esto hace de Alvarez Alonso un poeta de privilegio.

Con esto no quiero decir que sacrifique el elemento plástico en aras de la palabra poética. Nada de eso. Gran dominador del oficio, lo que él hace es mover la forma, el color y el ritmo dentro de una gama tonal que responde al lenguaje sustantivo de los grandes poetas. Lo que él no quiere es que a la sustancia la venza el accidente. El procura eliminar todo dato inútil que distraiga al espectador a la hora de hablar con los personajes de sus cuadros. En una palabra, quiere que se queden solos, cara a cara, para que se hablen de lo que Van Gogh llamaba las "terribles pasiones humanas". Si, a veces, parece que menosprecia el contorno que da relieve a la figura y abandona el empaste de los colores, no es porque no sepa hacerlo. Es un abandono intencionado, porque lo que de verdad él busca, no es, ni más ni menos, que lo que Gabriel D'Annunzio buscaba en la Monna Lisa: la verdad secreta en la sonrisa de "La Gioconda".

"Vagabundo insolente", como le llama O. Quitavalle, Alvarez Alonso no acampa. Es gallego. Y, como dice Castelao, los gallegos saben muy bien que los pájaros no tropiezan en ninguna frontera. De ahí, la diversidad de rostros y escenas en los que personaliza la tristeza telúrica del universo. El encuentra el dolor lo mismo bajo la carpa de un circo, que entre las ruinas de un poblado azteca. Lo mismo en un burdel de París, que en un santuario etrusco. En las aradas infinitas de los campos de Castilla, que en un caserío lunar de los Alpes Cárnicos. Todo le vale, como dice la poetisa italiana, para combatir "la sua sottile guerra". Quizás de esta obsesión por personalizar el dolor cósmico, venga ese aparente aislamiento que se refleja entre los personajes que intervienen en sus grandes composiciones de grupo. Un ejemplo lo tienen en ese cuadro que él titula "¿Por qué?". Unas cuantas campesinas, no sé si napolitanas, parecen llorar alrededor de algo o de alguien que forma el centro de la escena. Fíjense cómo cada una mira con sus ojos desorbitados, de almendra alargada, hacia no se sabe dónde, cómo si cada una tuviera la causa de su dolor en otra parte. Y aquí está lo curioso, la impresión de grupo no se deshace, ni el cuadro pierde en ningún momento el ritmo tonal de los elementos plásticos que lo componen.

En una palabra, Fernando Alvarez Alonso es un pintor que no miente. Dentro del mundo del arte, no sé a qué altura tiene el techo. Lo que sí puedo decirles, con sinceridad, es que está muy por encima de ese mundo de artesanos ilusos que buscan la gloria construyendo flautas para los ruiseñores.

Pantaleón DE ESCALANTE

Agustín García Sancho

Especialista en enfermedades de la piel, venéreas, sífilis y propias de la mujer.

Consulta de 11 a 1 y de 5 a 7, Fuente de San Andrés. (Banco Valladolid, 4.º B) Tefno 222756 - (C.2015 A)

RUA DEL VILLAR

EL COMPLEJO PICHELEIRO

La climatología compostelana con sus brumas, sus lluvias y sus humedades no sentaban bien a Jacinto Cambeiro. De ahí que al cumplir su cuarto quinquenio laborando en un Banco --era ayudante de caja-- se le inflamaran sus neuronas para creerse perseguido por el director. Y un día, mientras paseábamos por la Alameda, me contó sus desventuras, entre profundos suspiros y aires de revancha:

--¡Yo lo mato, querido amigo, yo lo mato! Es un hombre que amarga mi existencia con miradas despectivas y órdenes inquisidoras. Luego, para evitar complicaciones judiciales a Villasenín, me pego un tiro y se acabó todo...

--Pero, Cambeiriño, ¡tú estás neurótico! ¿Sabes lo que estás diciendo? Tranquilízate, hombre, tranquilízate...

Yo ví como el rostro de Cambeiro iba tomando un color cerúleo, por la iracundia que le invadía en aquellos momentos, por lo que continué con mis teorías para borrar de su mente tan nefastas ideas:

--Ten en cuenta, Cambeiriño, que el suicidio en Santiago ya pasó de moda. Antes era tanto como cumplir un rito por cualquier adversidad, en el Puente de la Rocha o lanzándose a los raíles del tren en la estación de Cornes, pero eso ya pasó. Además ¿Recuerdas lo sucedido a Narciso Esperante? Pues que un día quiso poner fin a su vida por medio de un disparo, pero, al fallarle la puntería, se arrancó una oreja y anduvo sin el apéndice el resto de sus días. Vente conmigo.

Disimuladamente llevó a Cambeiro a un psiquiatra, al doctor Lestegás por más señas, un hombre de tierno corazón y de una oratoria muy persuasiva, quien, tras poner su mano diestra sobre un hombro del enfermo, le indicó:

--Cuéntame, cuéntame lo que le pasa con pelos y señales, verá usted como todo tiene remedio en este mundo...

Y Cambeiro fue narrando sus desventuras fantásticas con una apariencia de bondad infinita:

--No puedo más, doctor, no puedo más. El director de mi empresa me persigue sañudamente, duda de mi honradez acrisolada y hasta en una ocasión me desafió, indirectamente, con ponerme de patas en la calle si no redondeaban exactamente las cuentas de la caja, no sin antes de insultar, también de forma disimulada, a toda mi familia desde la cuarta generación.

El Dr. Lestegás se levantó airado de su asiento, dio uno fuertes golpes con el puño sobre la mesa y exclamó a grandes voces:

--¡Cambeiro, usted es un cobarde! Si a mí me hace eso le rompo el alma. ¡Es usted un cobarde!

El cielo compostelano, a aquellas horas, estaba cubierto de negros nubarrones. Cogí por un brazo a Cambeiro y lo saqué de la consulta, al tiempo que le iba diciendo:

--¿Has visto? El Dr. Lestegás sufre parecidas manías a las tuyas, como "alteraciones picheleiras", sobre el que se hicieron profundos estudios y exhaustivas investigaciones. Es una enfermedad innata de todos los que vivimos entre las seculares piedras de Compostela. ¡Tranquilízate, hombre, tranquilízate!

Al cruzarnos casualmente con el director del Banco, Cambeiro lo saludó muy cortesmente:

--¡Usted lo pase bien, don Samuel!

--¡Adiós, Cambeiro, y que todo sea leve!

J. TRAVIESO QUELLE

ORIGINAL Y COPIA

LOTERIAS

Coincidiendo este año con la entrada del invierno hay sorteo público de dos loterías. Una para el día 21, destinada al Estatuto gallego, y la otra, al día siguiente, con la típica de Hacienda. Una en domingo, que es día de vacaciones, y la otra el lunes, que es día de trabajo con la "Hoja" en la calle. Una con síes, noes, en blanco y abstenciones, y la otra —casi sin abstenciones— con premios gordos, flacos, reintegros y nada. Diciembre es el mes de los premios sin contar las cestas de Navidad.

El referéndum y la lotería tienen para mí grandes semejanzas desde antes de comenzar los sorteos. Se ofrecen, se dice que va a tocar, que vamos a ser ricos, muy ricos, y al que no juegue no le toca más que esperar a otro sorteo, y muchos que han cumplido se hicieron con grandes fortunas.

En el referéndum la propaganda del sí nos promete mucho y la del no nos promete quedar como estamos y no peor. En la lotería pasa igual. Hay quienes todo lo esperan y no les toca ni una peseta, y hay quienes no arriesgan nada y en nada se quedan. A la lotería del día 21 con el referéndum, sigue este año la del día 22, con los bombos en marcha. También la del día 21 ha tenido bombo y platillos manejados por quienes no tienen condiciones musicales.

La abstención en la lotería como en el referéndum, es decir que no, aunque no se pronuncie. Porque el no, es no decir que sí, un no más cobarde. Y el que se abstiene no dice sí por estar en caso de duda y no se atreve a decir el no que siente.

La lotería nacional no necesita la propaganda como el referéndum y en eso está la diferencia. La lotería tiene la propaganda constante y sonante, sabiendo de gentes que fueron felices por los premios, aunque les haya sentado mal a algunos que yo conozco. La lotería tiene todos los síes de los que juegan, aunque después vengan los desengaños. Pero ofrece revanchas en cada sorteo y así se viene manteniendo con la esperanza en el premio cara al futuro que en ella no es verde, sino de color rosa con sueños de grandeza.

Son atributos de esta lotería de Navidad, la nieve, el frío, la luna, la estrella y el calor del brasero, que atrae a la reunión y al cobijo derramando la palabra Paz.

Votar y jugar a la lotería es hacerse presente sin laureles. Hay el castigo de no tener voto pero no lo hay de no tener lotería, aunque sea con recargo. La lotería es el azar que también nos parece un poco injusto para darle dinero a los ricos y dejar sin él a los pobres, aunque de vez en cuando hace bastantes excepciones para que no haya abstenciones, como se esperan en el referéndum.

Manuel ROLDAN

Predicción del tiempo

LIGERO EMPEORAMIENTO

MADRID, 14. — Mañana continuará la nubosidad abundante en el norte de Galicia, extendiéndose al Cantábrico, con riesgo de alguna llovizna muy débil, informa hoy el Instituto Nacional de Meteorología.

La nubosidad será variable en el área de León y en el sistema central, con chubascos. En el resto de la Península el cielo estará despejado, o poco nuboso.

Los vientos serán flojos de Oeste y las temperaturas diurnas más suaves. — (EFE).

2009 Ministerio de Cultura

El Plan de Ordenación, tema de actualidad en El Ferrol

Los vecinos de la zona centro se oponen a la supresión del patio interior ● Presentados los libros "Historia de Galicia" y "Homes e Mulleres" ● El sábado se celebrará el Pontedeume el "Feirón do Nadal" ● Varios pintores ferrolanos expondrán colectivamente en Lugo

EL FERROL DEL CAUDILLO.—El tema del día en la ciudad es el avance del Plan General de Ordenación Urbana. A petición de varias entidades locales, el expediente se hallará expuesto al público, a efectos de sugerencias, hasta el día 20 próximo, quedando así prorrogado el plazo en unos veinte días sobre lo previsto.

De hecho ya han sido elevadas al equipo redactor del Plan diversas alegaciones, algunas de ellas por parte de vecinos de la zona centro, denominada el Barrio de La Magdalena, en el que la nueva política urbanística pretende la conservación de las edificaciones antiguas, que datan del siglo XVIII y posteriores. El arquitecto Alfredo Alcalá Navarro ha declarado a determinado medio informativo que la conservación de la zona centro no puede venir impuesta por las normas, sino que debe hacerse por convencimiento cultural y con ayuda económica y de asesoramiento técnico de la Administración".

Por otra parte, los vecinos de la zona centro pretenden eliminar del planteamiento la recuperación pública del patio interior de la manzana del mismo barrio, que, por lo visto, en el Plan redactado se ve sustituido por calles estrechas de cuatro metros de anchura. Alegan los interesados que no es cuestión de volver a "tipismos inútiles" y que los patios interiores buena falta hacen como tendederos de ropa, pues de seguir avante lo establecido en el proyecto, las prendas quedarían colgadas sobre la cabeza del peatón.

Sobre el Plan General se han venido celebrando numerosas mesas-debate, y es un esbozo, indudablemente, del grupo mayoritario de izquierdas en la Corporación municipal. La verdad es que hay disparidad de criterios, en tanto que la prórroga concedida de información pública se está agotando, y nadie sabe a ciencia cierta en qué habrá de quedar un asunto de indudable trascendencia para la ciudad. La verdad es que en estos aspectos de la temática urbanística, cuando llega la hora de elaborar nuevas planificaciones, la gente en general se queda como estaba. No hay una información clara y específica, y los ciudadanos no saben cómo reaccionar. Solo son los técnicos en la materia los que tienen vara alta para actuar.

PRESENTACION DE DOS LIBROS

En el terreno cultural la semana última fue pródiga en la presentación de libros, si nos atenemos a que estos acontecimientos son poco dados a escala local. Han sido presentados el pasado martes, a la misma hora —lo cual resulta incomprensible— dos libros, uno de ellos Historia de Galicia, en el aula de cultura de la Caja de Ahorros y del cual ya se ha hablado en ocasión de otras presentaciones, y el titulado "Homes e Mulleres", del que es autor el popular humorista y dibujante Siro Lorenzo.

"Homes e Mulleres" fue presentado por el presidente del OAR club que corrió con el patrocinio, Juan Fernández, quien resaltó, entre otras cosas, los temas tanto en la faceta cultural como humanística que plantea el contenido del libro, augurándole un gran éxito. Cerró el acto el propio autor, Siro Lorenzo, hablando de las peculiaridades del humor gallego, de su herencia de los antepasados, y definiendo su propio humor como de retranca dentro de la realidad del pueblo gallego.

El autor del prólogo de este nuevo libro es el conocido sacerdote articulista Chao Rego.

AYUDA AL FEIRON DE PONTEDEUME

La directiva del Feirón de Pontedeume, una singular feria vespertina de los sábados que va a más en contra de ciertos pronósticos de un principio, anunció que había recibido una ayuda económica de la Diputación Provincial por importe de cien mil pesetas.

Otra noticia es que la directiva ha programado un feirón especial para el próximo sábado, día 20, que se denominará "O Feirón do Nadal", en el que habrá artículos propios de esta época del año, estando ambientado por música de Navidad.

Es indudable que en la villa eumesa saben hacer bien las cosas. Que se lo pregunten al forastero.

VIDA ARTISTICA

En lo que concierne a las novedades dentro de la vida artística local, reseñar que en una importante sala de la zona del Ensanche se celebra estos días una exposición colectiva patrocinada por la Asociación de Artistas Ferrolana (SAF).

Es la primera muestra de estas características que se celebra en la ciudad, integrada por unos cincuenta cuadros correspondientes a veintidós artistas. Parece ser que este tipo de exposiciones tendrá continuidad en años sucesivos, tratando de incluir en ellas a todos los artistas que deseen participar con su obra.

En la galería Arboreda, del entusiasta promotor Daniel Alvariño, ha sido inaugurada con notable éxito una exposición del prestigioso artista Carlos Morago, vendiéndose casi la totalidad de los cuadros nada más iniciarse la muestra.

También hay que destacar que a partir del próximo sábado, día 20, expondrán colectivamente en una sala de Lugo los pintores ferrolanos Paco Yglesias, Ricardo Pena, Antonio Fernández, Domingo Pieltaín, Nadales, Diego Ruiz, Adriano Paz, Jesús Somoza y Carlos Barcón.

Esta muestra será presentada por el delegado de relaciones públicas de la SAF, Robustiano Fernández Ballesteros.

ALBORAN

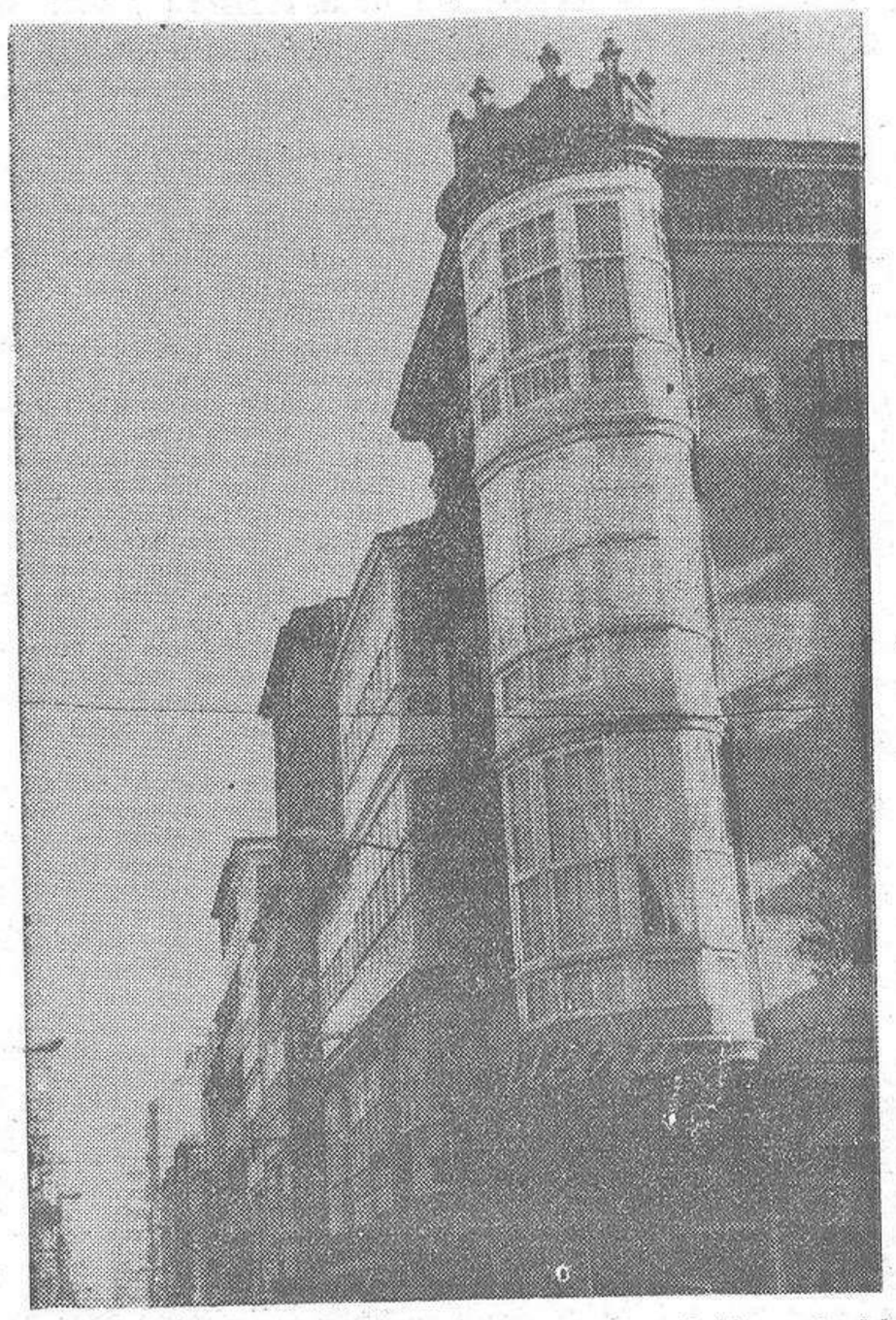

Vista de algunas edificaciones antiguas, en una céntrica calle del barrio de La Magdalena. (Foto Arjo)

Gómez Llorente pide el "sí" de los gallegos ante la celebración del Referéndum de Autonomía

VIVERO (Lugo), 14.—"Galicia ha tenido un peso conservador y para superarlo hay que despejar el fantasma de la abstención", dijo el vicepresidente del Congreso de los Diputados Luis Gómez Llorente en un mitin, que organizado por el PSDEG-PSOE se celebró hoy en un teatro de esta localidad.

Gómez Llorente combatió a la abstención y dijo que las posturas abstencionistas no favorecían el desarrollo democrático y constituían una carga negativa para el proceso autonómico.

En el mitin, al que asistieron poco más de un centenar de personas, intervinieron también los dirigentes del PSDEG-PSOE, Manuel Varela Flores, Antonio G. Soengas y Francisco Fernández Almoyna.—(EFE).

ROGAMOS DISCULPEN

Por las molestias que pueda ocasionar el corte de suministro de energía eléctrica que, por trabajos de reparación y reformas, nos veremos obligados a efectuar en los lugares, días y horas que se indican.

MARTES, DIA 16 DE DICIEMBRE DE 1980

De 9 a 13 horas.—Juan Flórez, 9 a 25.

Las líneas se consideran en tensión por si los trabajos se terminasen antes de la hora indicada.

FENOSA

PANORAMA FERROLANO

SUSTOS NAVIDEÑOS

EL FERROL DEL CAUDILLO.—No bien transcurrida una semana del aumento del precio de la gasolina —fenómeno corriente que ya no se extraña a nadie— los ciudadanos ferrolanos se llevaron un susto, pues circuló el rumor de que serían incrementadas las tarifas del agua potable, artículo de primerísima necesidad, como no hace falta recalcarlo. ¡Apretémonos más el cinturón!, se apresuraron a exclamar algunas voces del pueblo, del ciudadano de a pie, en una palabra.

O sea que, felizmente no ha sido una serpiente de invierno, sino un susto navideño, en el preludio de las entrañables jornadas de la Navidad, deparadoras de paz y de alegría. Solo constituyó un susto, pues el concejal González Carballo, decidido a deshacer entuertos, declaró a los medios informativos que el agua podría subir en la presa del río Forcadas (no confundir con el río Porcadas), pero no de precio, que ya bastante crisis hay por esta comarca y no era cuestión de crear más cargas desde el laberinto presupuestario municipal.

Parece que hubo un equívoco, que alguien interpretó mal. Lo que en realidad pretende el Ayuntamiento ferrolano es poner más caro el artículo líquido a todas aquellas industrias o actividades que negocien con el agua potable, es decir, lavado de vehículos, producción de bebidas refrescantes, riegos, etcétera. Por lo demás, según las mismas fuentes municipales, el administrador consumidor puede estar tranquilo, puede dormir sosegado, porque en este contexto no se le va a poner la vida más cara, que ya lo está bastante.

Hay que recordar que en fecha no muy lejana, con la Corporación ya democrática, servicios indispensables como el que viene a cuento, del agua potable, y el de la recogida de basuras, experimentaron alzas desorbitantes en sus tarifas, con elevados porcentajes de incremento, lo que hizo pensar a no pocos sectores ciudadanos que el asunto democrático en el consenso de la Administración Local no se ponía nada barato. Y menos de saldo, claro está. Un poco más tarde cobrarían sus asignaciones los concejales, obligación monetaria o salarial que también pesaría sobre el bolsillo del sufrido contribuyente.

Lo que también dijo el concejal González Carballo, que es asimismo el delegado del servicio de recogida de basuras, es que por este concepto tampoco habría aumento de los costes, ya que se ha reducido el personal que lo maneja, debido a las posibilidades que ofrece la nueva flota de camiones de recogida y de aspiración.

En una palabra, unas Navidades de esperanza presupuestariamente hablando. Es noticia importante hoy en día, y al mismo tiempo agradable, que no va a subir nada. Una auténtica bicoca.

ALBORAN

Marcos Vizcaya: UCD y el PSOE querían para Galicia una autonomía de segunda clase"

SANTIAGO DE COMPOSTELA, 14.—"UCD y el PSOE querían para Galicia una autonomía de segunda clase, pero el esfuerzo de los nacionalistas lo impidió", dijo el parlamentario vasco Marcos Vizcaya, dirigente del PNV en un mitin que organizado por el Partido Galleguista se celebró esta mañana en un cine de Santiago de Compostela.

Unas doscientas personas asistieron al mitin, durante el cual nacionalistas de Galicia, Cataluña y Euskadi pidieron el voto afirmativo en el referéndum de autonomía de Galicia, que se celebrará el próximo domingo, día 21.

En las diversas intervenciones se criticaron las posturas de UCD y el PSOE, que según el secretario general del partido galleguista, Luis Sobrado, "pretendían un bipartidismo capaz de controlar el sistema autonómico gallego".

El secretario general del PG dijo que "el Estatuto no es el objetivo final, pero sí el camino idóneo para avanzar hacia la reconstrucción nacional de Galicia" y pidió el voto afirmativo para un Estatuto que puede ayudar a lograr esa reconstrucción nacional.

También intervino el parlamentario catalán Perea Calle que manifestó la solidaridad de "CIU" con los nacionalistas gallegos.

Marcos Vizcaya, en su discurso, tras criticar las posiciones "centralistas de UCD y el PSOE" justificó el abandono protagonizado por los representantes del PNV de la comisión constitucional cuando se discutía el Estatuto gallego, porque "los nacionalistas vascos no queríamos ser actores de una afrenta al pueblo gallego". Dijo que UCD y PSOE estaban de acuerdo para rebajar el sentido de la autonomía de Galicia y en este sentido manifestó que "hubo en la comisión constitucional un entendimiento entre Alfonso Guerra, Abril Martorell y Pérez Llorca".

Pidió el voto afirmativo para el Estatuto de Autonomía de Galicia y concluyó diciendo que "Galicia no será auténticamente Galicia si sus partidos nacionalistas no están a la vanguardia del movimiento y de la lucha por sus valores fundamentales".

El mitin concluyó con la intervención del presidente del partido galleguista Avelino Pousa Antelo.—(EFE).

2009 Ministerio de Cultura

Homenaje a Dolores Ibarruri, con motivo de su 85 aniversario

● "Hay que acabar con el terrorismo", dijo Carrillo en su intervención

MADRID, 14. — Con motivo del 85 aniversario de Dolores Ibárruri, presidente del Partido Comunista de España, ha recibido, esta mañana, un homenaje de su partido en el cine "Europa" de Madrid, que ha registrado un lleno total, incluso de su "hall".

El lema del homenaje ha sido "una vida para un ideal" que figuraba en una gran pancarta junto a la frase, "Otro Gobierno otra política, para afrontar el paro, atajar el terrorismo e impulsar a las autonomías".

El acto comenzó con la proyección de un trozo de la película recientemente realizada por Eloy de la Iglesia y José Luis García Sánchez, "Dolores".

A continuación Simón Sánchez Montero, del comité central del "PCE" y secretario político de Madrid del "PCE", pronunció unas palabras, en las que, tras señalar las numerosas adhesiones que se habían recibido, destacó la personalidad de Dolores Ibarruri.

Dijo que en los momentos que había estado con ella en Checoslovaquia y en la Conferencia de Partidos Socialistas en Moscú ha visto que "es compatible el más grande amor a la Unión Soviética con la defensa de nuestra política independiente, crítica, revolucionaria e internacionalista".

El secretario general del "PCE", Santiago Carrillo, pronunció el mitin central del acto en el que dijo que el homenaje no tenía nada que ver con el culto a la personalidad sino que era el reconocimiento del partido a una persona que había dado al movimiento obrero y al partido toda su vida, por lo que merece el cariño, la admiración de los militares obreros y comunistas".

Señaló que Dolores Ibarruri ha estado en la creación del partido y después fue protagonista junto a José Díaz en el IV congreso del PCE de Sevilla, enderezando el partido.

Añadió que de este congreso salió la política de frente único que culminó en la "Juventud Socialista Unificada" y el frente popular que permitió defender la democracia del fascismo durante tres años.

Dijo que en esos momentos había mucha gente anti PSOE pero que la unión era necesaria y aunque la situación no es igual en estos momentos los trabajadores también hoy necesitan alianzas para proteger a la Constitución.

Habló después del ejemplo de Dolores Ibarruri en la guerra, que pese a algunos comentarios contrarios, supo tender la mano a religiosos y religiosas en unos momentos difíciles, protegiéndoles y haciéndoles contribuir, sin violentar sus ideas, a la lucha por la democracia.

Se refirió después a los años posteriores a la guerra, y a la influencia de Dolores en el PCE señalando como supo en el momento de la ocupación de Checoslovaquia hacer que el partido pensara por sí mismo, a pesar de que un hijo había dado su sangre por defender la Unión Soviética.

En ese momento del discurso, Santiago Carrillo, señaló que la política para defender el comunismo no es salir de las fronteras de un país y ocupar otro, sino que el camino de defender el socialismo debe ser el que quieran los trabajadores de un país y que lo defienden incluso con su sangre.

Después dijo que no había enfrentamientos entre él y Dolores Ibarruri. Y destacó como en el partido había discusiones que no tienen nada que ver con problemas generacionales sino con posiciones políticas. Añadió que en estos días está manteniendo una discusión con un sector del PCE y que por ella no habrá sanciones sino que dentro de poco "nos abrazaremos y con ello se fortalecerá la clase obrera.

Añadió que en el partido se puede discutir y polemizar pero que debe haber disciplina y acatar las decisiones de los órganos superiores de la organización. "El partido se mueve en la sociedad —dijo— con voluntad de cambiarla y transformarla no imponiendo, ni venciendo, sino convenciendo a los trabajadores"

Se refirió a los grandes peligros de una nueva guerra y que en el momento en que los tanques, del signo que sea, avancen, habrá peligro, por ello dijo no a la OTAN porque en una guerra el pueblo sería destruido por albergar bombas atómicas.

Dijo que el Gobierno no gobierna, no da la talla y que el PCE respetará las instituciones mientras no se haga un Gobierno anticonstitucional ya que entonces romperá su compromiso adquirido en la Constitución.

Señaló que hay que acabar con el terrorismo que no es obra de un día ni de dos, pero que para ello hay que dar a los vascos la responsabilidad en la lucha en primera línea contra el terrorismo y cambiar la dirección de la Policía.

Finalmente señaló que "si en el parlamento se elabora un programa que tenga en cuenta el paro, el terrorismo y la estructuración del Estado de las autonomías, estaríamos dispuestos a apoyar desde fuera un Gobierno de coalición UCD-PSOE".

Dolores Ibarruri cerró el acto con unas breves palabras de agradecimiento y dijo que este homenaje se lo traslada al partido que fue el que "hizo de mí —dijo— una comunista y una dirigente".—(EFE).

Por su labor al frente de la agencia "Efe"

Luis María Ansón, Premio Nacional de Periodismo

El premio nacional de Periodismo, dotado con un millón de pesetas, ha sido concedido a Luis María Ansón, por su labor al frente de la agencia "Efe".

Luis María Ansón, que ganó también el premio nacional de Literatura en 1964 por su libro "El grito de Oriente", antes de cumplir los treinta años, ha atribuido el premio nacional de Periodismo al esfuerzo colectivo de todos los profesionales de "Efe". Trabajan en la agencia 600 personas y están vinculadas a ella 1.800, distribuidas en las 34 secciones de la central en Madrid, con sus nuevos servicios de radio y televisión, 12 delegaciones en España y 62 en todo el mundo.

Formaron parte del jurado: Rosa Posada, secretaria de Estado para la Información; Eugenio Montes y Pedro Sáinz Rodríguez, en representación de la Real Academia Española; Angel Benito, catedrático de la Facultad de Ciencias de la Información; Manuel Jiménez Quílez, director de "Ya"; Pedro Pascual, director de "La Nueva España"; Germán Alvarez Blanco, director de "Sábado Gráfico"; José Manuel González Torga, director de "Central Press"; Joaquín Castro, director del telediario, segunda edición; Fulgencio Sánchez, director de Radio España; Luis Prados de la Plaza, redactor jefe de "ABC"; Celestino Fernández, subdirector de "Suroeste", Miguel Angel Aguilar, comentarista político de "El País", y José Acosta, presidente de Asociación de la Prensa de San Sebastián.

DECLARACIONES DE ANSON

MADRID, 14. -- "El Premio Nacional de Periodismo, ha declarado Luis María Ansón, que tan generosamente me han concedido, premia en realidad a todos los profesionales que trabajan en la agencia "Efe".

"El gran esfuerzo realizado por mis compañeros en los últimos años ha permitido a "Efe" situarse en el quinto lugar del mundo entre las grandes agencias occidentales y realizar una labor de relieve al servicio de la libertad de expresión y de la información objetiva y veraz", declaró también el señor Ansón.

"El premio me ha producido una gran satisfacción, continuó Luis María Ansón, porque significa el reconocimiento de la labor anónima y silenciosa que vienen realizando los periodistas que en setenta países de todo el mundo, y en toda España, trabajan para la agencia "Efe" al servicio de los periódicos impresos, hablados y audiovisuales".

"La Junta Directiva de la Asociación de la Prensa de Madrid presentó mi candidatura al premio en contra de mi voluntad expresa. Yo firmé una candidatura en favor de otro periodista. La realidad es que el premio no me lo han concedido a mí, sino a todos los profesionales que trabajan en "Efe", concluyó el señor Ansón".--EFE.

El Senado de EE.UU....

(Viene de primera página)

LOS AGRICULTORES AMENAZAN CON UNA HUELGA

VARSOVIA, 14.—Los agricultores independientes polacos han amenazado con una huelga para el día 30, si no les es permitido organizar un sindicato independiente, durante una reunión, hoy, domingo, en Varsovia.

En la reunión se adoptó también la decisión de que el futuro sindicato se sitúe en la línea de "Solidaridad" y se llame a su vez "Solidaridad Agricultora".

Miembros de "Solidaridad" asistentes a la reunión de los agricultores prometieron su apoyo, pero aconsejaron moderación.

La reunión se organizó con carácter informativo por un lado, puesto que una gran parte de los agricultores polacos no están orientados sobre el movimiento sindical independiente, y por otro lado para llamar la atención de los medios de comunicación.

"Solidaridad Agricultora" tiene 600 mil miembros, entre propietarios particulares de tierras y agricultores de tierras estatales, informaron fuentes del mismo sindicato.

La instancia de inscripción en el registro de asociaciones sindicales les ha sido rehusada por dos veces por las autoridades, alegando que, según el derecho internacional, los agricultores no son ni patronos ni empleados, y, por lo tanto, no tienen derecho a fundar una organización sindical.

El movimiento de agricultores ha apelado contra esta sentencia del Tribunal Supremo polaco, y éste decidirá sobre esta apelación el día 30 de diciembre.—(EFE).

ACUSACION CONTRA OCCIDENTE

VARSOVIA, 14.—Stanislaw Kania, jefe del Partido Comunista Polaco, acusó ayer a Occidente de apoyar grupos antisocialistas en Polonia, durante su discurso ante el congreso de agricultores polacos.

Kania afirmó que, sin embargo, nada será capaz de desviar a Polonia de su camino socialista, y que el país era lo suficientemente fuerte para defenderse de todos los ataques a su socialismo.

En cuanto a la actual escasez del suministro de alimentos que atraviesa Polonia, Kania manifestó que no era posible una solución a corto plazo.

En su intervención ante el congreso, el presidente del Partido de Agricultores polaco, Stanislaw Gulka, se manifestó a favor de mejorar las fuerzas defensivas de Polonia.—(EFE).

AYUDA RAPIDA PARA POLONIA

BONN, 14.—Alemania Occidental está dispuesta a enviar rápidamente víveres a Polonia para solucionar los problemas de abastecimiento que sufre ese país, según anunció hoy, en una entrevista, el ministro alemán de Agricultura, Josef Ertl.

El ministro pidió a los demás países de la Comunidad Europea que ayudaran también rápidamente a Polonia, con el envío de alimentos, para evitar el desabastecimiento durante el próximo invierno en Polonia.

Ertl afirmó que los países comunitarios podían cubrir inmediatamente los pedidos hechos por Polonia de mantequilla, azúcar, carne, leche en polvo y piensos.—(EFE).

BRANDT NO RECOMIENDA A WALESA PARA EL NOBEL DE LA PAZ

BERLIN, 14.—El presidente del partido socialdemócrata alemán "SPD", Willy Brandt, se negó hoy a proponer al jefe del sindicato polaco "Solidaridad", Lech Walesa, como candidato al premio Nobel de la Paz para el año 1981, informó un portavoz de la oficina del partido.

El "Club Democrático" de Berlín Occidental, había propuesto a Willy Brandt, premio Nobel de la Paz, que se interesara por la candidatura de Walesa para el galardón del próximo año.

El portavoz de Brandt afirmó que éste se había negado a aceptar la proposición debido a que creía que "cada decisión a favor de un candidato iba en contra de otro que, de la misma manera había sido propuesto".

El "Club Democrático", después de conocer la respuesta negativa de Willy Brandt, ha decidido hacer la misma proposición a los también premios Nobel de la Paz, Menahem Beguin, jefe del Gobierno de Israel, al presidente egipcio, Anuar el Sadat, y al ex ministro norteamericano de Asuntos exteriores, Henry Kissinger.—(EFE).

La campaña institucional inicia hoy la operación "O Estatuto na escola"

Hoy se inicia, dentro de la acción de la Campaña Institucional, la operación "O Estatuto na escola".

Se distribuirán cuatrocientas mil (400.000) publicaciones infantiles a todo color y en texto bilingüe, a todas las escuelas del territorio gallego.

De este modo, todos los niños escolares podrán seguir las explicaciones, que de una forma amena y sencilla, hace el guerrero Breogán del contenido del Estatuto y el significado que tiene la Autonomía para Galicia.

Completará esta edición con el envío de veinticinco mil carteles (25.000) tamaño 50x70 a todo color, donde se recogen los personajes infantiles y recuerda la fecha del referéndum.

Esta operación viene a completar las otras dos operaciones realizadas. Estas son "O Estatuto na Casa" donde se distribuyeron 800.000 ejemplares del texto del Estatuto en los hogales gallegos y "O Estatuto na Emigración", con la distribución masiva de información sobre el referéndum y el Estatuto a los gallegos emigrados.

Por otro lado, el Centro Gallego de Barcelona, en una "Cea de Irmandade" celebrada el pasado viernes en aquella ciudad, recibió amplia información sobre la Campaña Institucional. Intervinieron varios miembros glosando el significado y repercusión del Estatuto para Galicia, y se repartió amplia documentación sobre el mismo, llevada a cabo por la campaña institucional.

LA CANCION DE LA CAMPAÑA INSTITUCIONAL SELECCIONADA PARA EL "CLIO AWARDS FESTIVAL" DE EE. UU.

La canción de la Campaña Institucional del Referéndum, ha sido seleccionada para la fase finalista del "Clio Awards Festival" de Estados Unidos.

Los premios "Clío" para campañas publicitarias, afectan a más de treinta empresas de todo el mundo. Viene a ser como el festival de los medios publicitarios y a él concurren numerosas canciones y diversos planteamientos publicitarios integrados en campañas institucionales de numerosos países.

La canción gallega del Referéndum del Estatuto de Autonomía ha sido remitida ya a Nueva York. La selección de esta canción para el Festival "Clio" fue hecha por la propia Secretaría de la mencionada organización en España.

Afectados..

(Viene de primera página)

Policía Nacional, de la Guardia Civil y empleados de los juzgados destacando la actuación del guardia Civil, Angel García Román, que practicó la respiración boca a boca a Expósito Marcado y sufrió intoxicación respiratoria y quemaduras en el párpado izquierdo. Fue trasladado al hospital de la Cruz Roja.

Practica las diligencias oportunas el juzgado número 17 de los de Madrid.— (EFE).

"Nuevas cartas a Lucilio", libro de Luis Iglesias de Souza

A las ocho de la tarde del próximo miércoles, día 17, y en el salón de actos de ANPE, en Costa Rica, 5 bajo, se celebrará el acto literario de presentación de un nuevo libro del conocido escritor coruñés Luis Iglesias de Souza, titulado "Nuevas cartas a Lucilio".

El volumen trata de temas socio-educativos y con él se inaugura una nueva colección que lleva por nombre "Libros ANPE de bolsillo", publicados por el Departamento de Publicaciones y Ediciones de la Asociación para toda España. En el acto de presentación intervedrán varios actores de "La Farándula" que leerán diversos capítulos de la nueva obra del escritor coruñés.

PREGON DE NAVIDAD

El viernes, día 19, a las ocho de la tarde, tendrá lugar, organizado por ANPE, un solemne Pregón de Navidad que estará a cargo de D. Daniel Céspedes Navas, presidente nacional de ANPE, que se desplaza a La Coruña exclusivamente para este acto.

En la segunda parte del mismo, dará un recital de villancicos la coral polifónica "Follas Novas", bajo la dirección del maestro Pérez Bernal.

Se invita a asistir a ambos actos al profesorado de EGB y a los aficionados a la cultura y a la música.

Mañana, asamblea de peluqueros, con conferencia de Ramón Villar Trillo

Mañana, a las ocho y media de la noche celebrará asamblea general la Asociación de Peluquerías de Caballeros, en el salón del AISS. Pronunciará una conferencia sobre relaciones laborales, el letrado del Colegio de Abogados de La Coruña, don Ramón Villar Trillo.

2009 Ministerio de Cultura

La historia de nuestro pueblo, entendida como fenómeno social

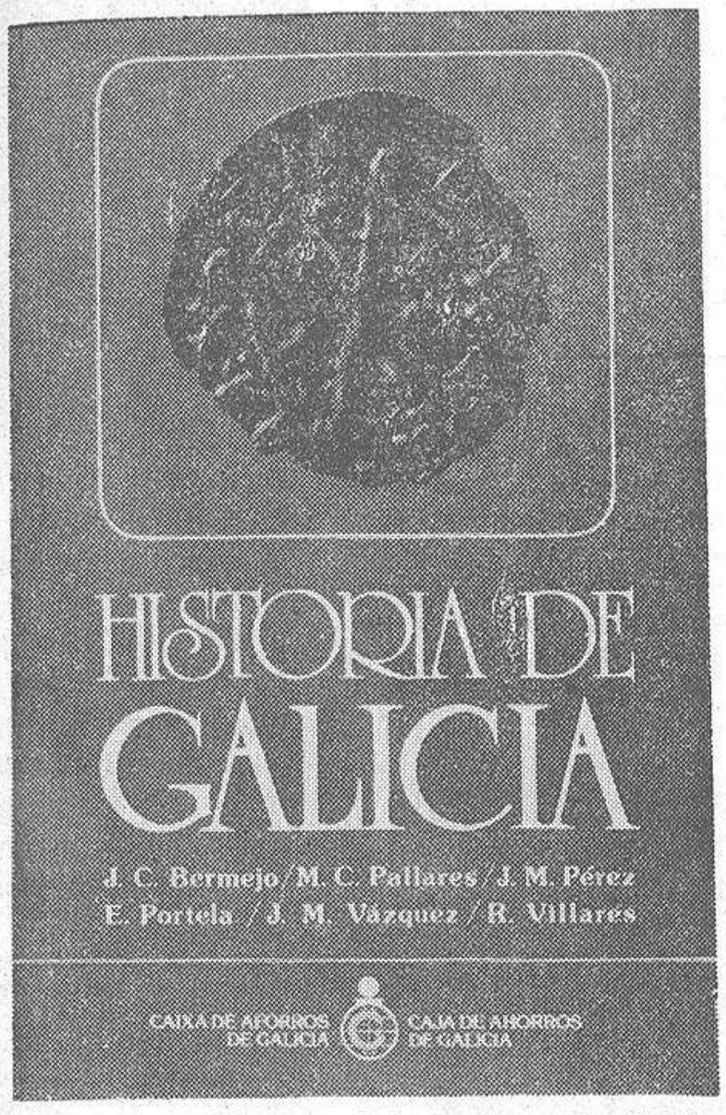

CON el patrocinio de la Caja de Ahorros de Galicia, un grupo de estudiosos han llevado a buen puerto la nave de publicar "Historia de Galicia" (1), precedida por un luminoso prólogo de Manuel Lucas Alvarez. Para ello han seguido el método de los tratadistas alemanes, de escribir cada uno de ellos sobre un tema específico. Sus autores son J.C. Bermejo, M. C. Pallarés, J. Pérez, E. Portela, J. M. Vázquez y R. Villar. No han pretendido, empero, escribir un Traktat, sino un Handbuch, a manual, según la clásica división germánica. Pero, dada la copioso bibliografía que sirve de fondo a cada materia, han conseguido superar una empresa erizada de escollos.

La Historia no hay que entenderla como aquella "Sucesión de sucesos sucedidos sucesivamente", tal como se nos enseñaba en nuestros años de bachillerato, sino con un intenso componente social. Es decir, que cada fenómeno no debemos entenderlo como un hecho aislado, sino, dentro de un contexto. Lejos, pues, de limitarse a relatar unas cuantas batallas, así como algunos hechos cimeros sobre el desenvolvimiento de diversas personalidades, galaicas, este grupo de ensayistas plantean su estudio como un conjunto de fenómenos.

Desde esta perspectiva, se está lejos de entender la Historia como un mosaico de hechos parciales, sino como auténtico componente social. De ahí que a los autores de este libro no les preocupen tanto las leyendas --que los romanos, faltos de imaginación, heredaron de los griegos--, sino el desarrollo de la sociedad en cada tiempo. Parten, pues, de las primitivas construcciones en nuestra tierra hasta llegar a la creación del nacionalismo gallego. Se comprende, así, que en esta obra no se trate de magnificar algunas aportaciones, más o menos valiosas, como pudieran ser las de Murguía.

Más que ante una simple relación de hechos, nos encontramos con una visión general de diversos episodios. Unidos unos a otros, con rigor científico y no con una erudición de baratillo, estos investigadores gallegos se esfuerzan en responder a diversos interrogantes que se plantean a la hora de enjuiciar nuestra historia.

Desde la cultura castreña hasta el nacimiento de la civitis, media un abismo de millares de años. De ahí, hasta el burgo medieval también existe una amplia perspectiva. Y, ya metidos en este período, los primeros brotes del independentismo gallego tenemos que entenderlos como una reacción no sólo contra el poder central, sino también contra esa lamentable confusión entre soberanía y propiedad que se conoce por feudalismo. Tampoco podemos olvidar las diferencias que existen entre el nacimiento de los conflictos sociales, en plena Edad Moderna, así como la evolución experimentada tras los movimientos migratorios que, iniciados con los acompañantes de los adelantados españoles en América, alcanzan su plenitud en el siglo pasado.

La importancia de la política, así como del elemento social --llegados ya a la Edad Contemporánea--, sirven a los creadores de "Hitoria de Galicia", para trazar un cuadro muy completo de la evolución experimentada por nuestros territorios. Lejos, pues, del fácil lirismo o de la poética social aparecidos con el Resurdimento, logran condensar innumerables hechos ocurridos en nuestra tierra. Con plena objetividad, alejados de todo triunfalismo, así como de cualquier adscripción a un ideario político, estos seis estudiosos trazan una perspectiva para todos los que pretendan entender a Galicia desde su aislamiento individual hasta concretarse en el hecho nacionalista.

Tal es, al menos, como debemos entender este volumen, no sólo de valor inestimable por lo que supone de acarreo de fuentes de primera mano, sino, fundamentalmente, como un conjunto de hechos sociales, trazado con rigos, sensibilidad e inteligencia.

E. M.

(1) HISTORIA DE GALICIA. Edición patrocinada por la Caja de Ahorros de Galicia".- "Editorial Alhambra".- Madrid.

Certera antología de chistes pícaros

RESULTA paradójico que los pueblos más pobres, como pueden ser España e Italia, cuenten con el mayor acervo de chistes pícaros. Gabriel Plaza Molina, en un intento no sólo de recopilar cientos de ellos, que circulan por todos los lugares hispanos, pretende infundir —y lo consigue plenamente— a su nuevo libro, "El triángulo de las verduras" (1), una dimensión psicoanalítica. Se comprende que un país de moral reprimida, como es el español desde tiempos de los Reyes Católicos, busque en el cuentecillo intencionado una extraversión para sus contenciones.

De ahí que Plaza Molina, aparte de sus escarceos por los campos del subconsciente freudiano, explique en esta compilación las diversas reacciones del pueblo español, que, si en algún momento pudo reputarse como perezoso para el trabajo, siempre tuvo un poderoso componente fabulador a la hora de inventar chistes subidos de tono. No olvidemos, por otra parte, que España, con el descubrimiento de la picaresca, dio los primeros pasos en el campo del realismo literario. Guzmán de Alfarache, Lázaro, Don Pablos, Justina y Marcos de Obregón revelan al mundo lo que, desde hace unos lustros, se entiende por antiheroísmo.

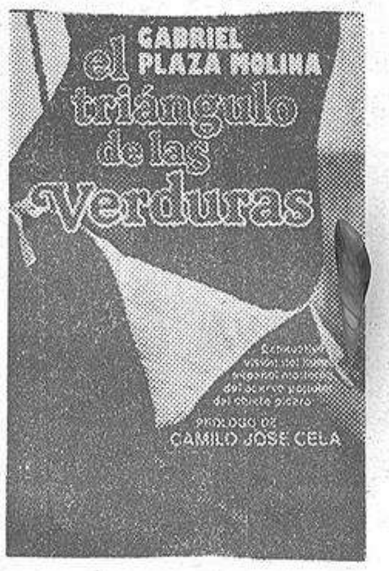

Frente a las novelas de caballería, en que todos los personajes eran príncipes, duques o marqueses, con un código de falsa etiqueta moral, el autor anónimo de "El Lazarillo de Tormes" convirtió a un hijo del pueblo en personaje literario, lo mismo que hizo Fernando de Rojas con la Celestina. Se comprende que en una tierra de caballeros y de pícaros —¡y todos pícaros!—, la escatología adquiriese carta de naturaleza. Frente a los héroes calderonianos, el realismo literario muestra la otra cara de nuestra Piel de Toro: el antiheroísmo, que, frente a las persecuciones de la Inquisición, se sale por las peteneras del chiste verde, o, por mejor decir, pícaro, según explica Gabriel Plaza.

Nos encontramos, en suma, ante un volumen que constituye como una antología de los cuentecillos de este tipo que circulan por todos los lugares del suelo hispano; pero que, merced, a la sucesión de atinados comentarios de que los acompaña el autor, pierden el carácter de la simple anécdota para adquirir indudable categoría de certero análisis intelectual.

E. M.

(1) EL TRIANGULO DE LAS VERDURAS, por Gabriel Plaza Molina. "Plaza y Janés, S. A.". Barcelona.

Un buen relato autobiográfico

UNO de los mejores escritores con que cuenta la moderna literatura alemana es, sin duda, alguna Günter Grass. Poeta, autor dramático; pero, sobre todo, excelente narrador, su nombre empezó a hacerse famoso tras la publicación de "El tambor de hojalata". Después los éxitos se sucedieron, hasta situarlo, junto a Henri Bohll, en la cumbre de la creación literaria germana.

Ahora llega a nosotros la reedición de un libro suyo, que ya habíamos leído hace tiempo. Se titula "El gato y el ratón" (1), y a lo largo de sus páginas nos encontramos con un Grass adolescente, a comienzos de la Segunda Guerra Mundial —no olvidemos que fue movilizado cuando sólo tenía dieciséis años—, que, con una mezcla de sarcasmo y de ternura, nos relata las proezas infantiles realizadas por un grupo de camaradas suyos, frente a las costas de Dantzig.

"El gato y el ratón" constituye, pues, un relato autobiográfico. A la hora de sus juegos o de sus entretenimientos, los pequeños de casi todos los países se comportan de manera parecida. De ahí que, los camaradas del futuro novelista permanezcan un poco ajenos a la guerra que se desarrolla ante ellos; pero en la que todavía no participan. Ya les llegará la hora, movilizados prematuramente, de perder aquellas reservas de indignación social que habían conservado hasta allí.

Grass parece dolerse, a lo largo de toda la relación, de la pérdida del maravilloso mundo infantil, cuando, cabalgando sobre una escoba,

la imaginación convertía este artilugio en brioso corcel. Se lamenta, pues, de aquel tiempo perdido y que jamás, con una adolescencia cercenada, volverá a recuperar.

Puede, en suma, que se trate de una de las primeras relaciones salidas de su pluma. Pero en todos los pasajes campea, al lado de una ternura soterrada, esa diosa socrática de la ironía que, en la pluma del gran narrador alemán, muestra una sucesión de sagaces matices.

E. M.

(1) EL GATO Y EL RATON, por Günter Grass. "Argos Vergara, S. A.". Barcelona.

Esta obra o cualquier otra, adquiérala en LIBRERIA CERVANTES

María Pita, 20 - Telf. 207123 (Se hacen envíos por Correo)

CRUCIGRAMA

Por MONCHO

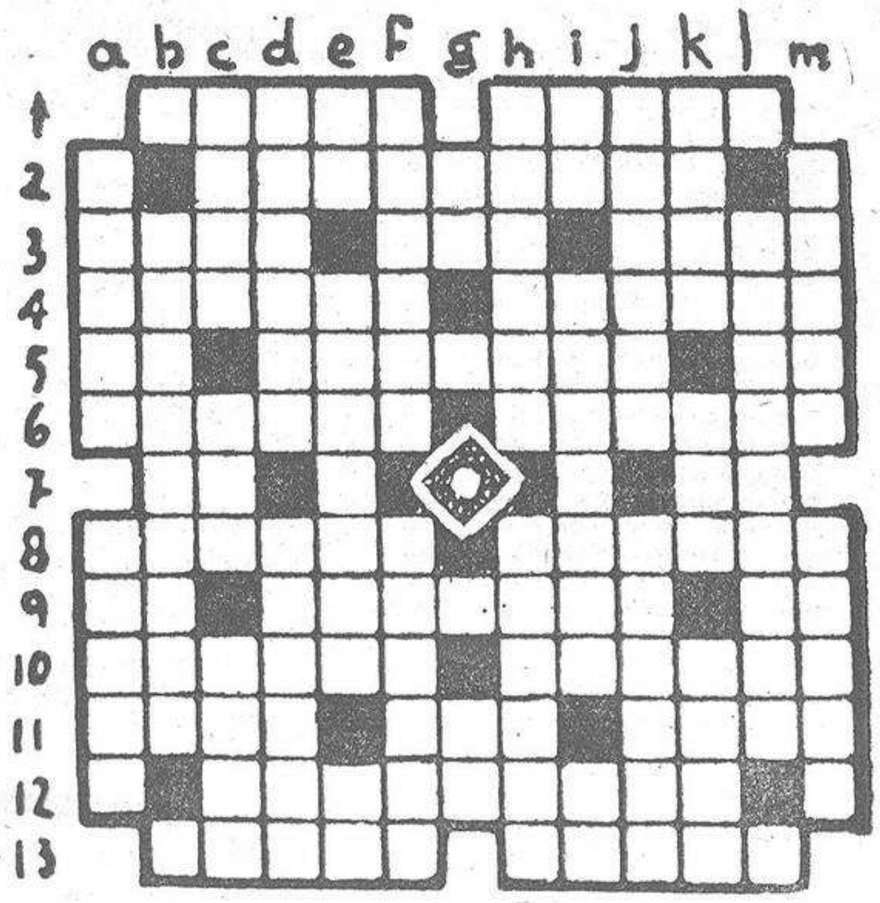

HORIZONTALES.— 1: Raptor de Helena. Suplicar.— 2: Hombres de mar.— 3: Dios griego. Cuajo. Alabes.— 4: Conseguida. Al revés, especie de poro de las hojas.— 5: Al revés, interjección. Recoges algo sin dejar nada. Quia.— 6: Hacía ruido. El que habla en público.— 7: Negación. Artículo.— 8: Sufriera. Medita.— 9: Voz de mando. Digno de veneración. Al revés, pronombre.— 10: Zorra. Demencia.— 11: Tuestan. Celebré la gracia. Demostrativo.— 12: Relatora.— 13: Movimiento del mar. Venera.

VERTICALES.— a: Sueldos. Detener.— b: Trampas para roedores.— c: Así sea. Impar. Tejido.— d: Nivelara. Ensordecer.— e: Marchar. Tendrás obligación. Nota.— f: Reunión de letras. Ase.— g: Símbolo del sodio. Interjeción.— h: Conjunto de animales. Calurosa.— i: Orense. Desazonado. Al revés, nota.— j: Aficionada al dulce. Portavoz de alguien.— k: Al revés, tenga ciertos movimientos convulsivos. En latín, de Dios. Utilizar.— l: Rompeolas.— m: Adecentar. Quisiese.

SOLUCION

HORIZONTALES.— 1: Paris. Rogar.— 2: Marineros.— 3: Ares. Lab. Loes.— 4: Ganada. Amotse.— 5: At. Renañas. Ca.— 6: Sonaba. Orador.— 7: No. El.— 8: Penara. Cavila.— 9: Ar. Sagrado. Em.— 10: Raposa. Locura.— 11: Asar. Ref. Esas.— 12: Naradora.— 13: Marea. Adora.

VERTICALES.— a: Pagas. Parar.— b: Ratoneras.— c: Amén. Non. Pana.— d: Rasara. Asonar.— e: Ir. Deberás. Re.— f: Sílaba. Agarra.— g: Na. Ea.— h: Rebaño. Cálida.— i: Or. Mareado. Od.— j: Golosa. Vocero.— k: Asot. Del. Usar.— l: Escollera.— m: Asear. Amase.

2009 Ministerio de Cultura

SOFIA MULTIPLICO POR VEINTICINCO SUS HABITANTES EN LOS ULTIMOS CIEN AÑOS

Al ser liberada por búlgaros y rusos sólo contaba con cincuenta mil pobladores ● El barrio turco, de calles sucias y tortuosas, única reminiscencia de su pasado ● Dimitrov fue condenado en el Tercer Reich como uno de los supuestos incendiarios del Reichstag ● Ahora se sabe que los autores de aquel atentado fueron unos jóvenes nazis ● Tras la liberación, fue Presidente de la República desde 1945 a 1948 ● En la Plaza de la Revolución se encuentran los edificios principales ● Algunos de ellos son claras muestras del denominado "estilo moscovita" ● En torno a la urbe se ha levantado un poderoso cinturón industrial ● Unas veinte mil pesetas, salario medio en el país ● La comida es barata, aun cuando algunos artículos se encuentren racionados ● Bulgaria cuenta con unos diez mil médicos y nueve mil dentistas ● Las basílicas de Santa Sofía y de San Alelandro Nevski, principales monumentos de la capital ● Una ciudad de circulación anárquica, donde no existen semáforos ni "pasos de cebra"

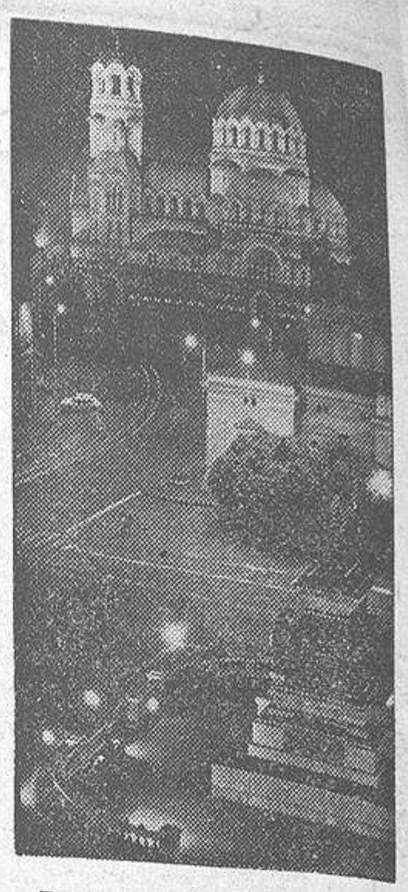

Perspectiva de la Plaza de la Revolución, con el monumento al Soldado Ruso en primer término. En medio, mausoleo que guarda los restos del famoso revolucionario búlgaro Georgi Dimitrov. Al fondo, silueta de la Basílica de Santa Sofía, iluminada en la noche.

EMPEZAREMOS por subrayar, en nuestro reportaje de hoy, que la circulación por las calles de Sofía es realmente caótica. El hecho obedece a la inexistencia de semáforos. Sobre todo, en la parte central, donde se encuentra la Plaza de la Revolución, en su cruce con la del Trece de Septiembre, que rememora la fiesta nacional del país. Es curioso, según dejamos apuntado en nuestro trabajo anterior, que el mausoleo dedicado a Georgi Dimitrov haya sido enclavado frente al antiguo Palacio Real, ahora convertido en Museo Nacional de Bellas Artes. Por cierto, la figura de Dimitrov, aun cuando desconocida por las nuevas generaciones, goza de extraordinaria popularidad en el país. Absuelto, en el famoso proceso de Leipzig, como uno de los supuestos incendiarios del Reichstag o Parlamento alemán --hecho ahora demostrado que provocaron unos cuantos agentes nazis--, permaneció en la cárcel hasta ser liberado por las fuerzas soviéticas. Su fidelidad a la línea marcada por Moscú, se vio recompensada con la elevación a la Presidencia de la República, instaurada en 1945 y en la que permaneció hasta tres años después. Caído en desgracia, murió en 1949 a causa de un acceso cardíaco.

LA PLAZA DE LA REVOLUCION

TAMBIEN se encupentran en la Plaza de la Revolución, o en sus proximidades, los monumentos que le imprimen mayor carácter a la capital búlgara. Tal es lo que ocurre con el gran edificio de los Sindicatos, los teatros de la Opera y del Arte Dramático— este último de traza neoclásica y de gran belleza—, así como la Presidencia del Gobierno, los diversos ministerios y la sede del Partido Comunista. Los nuevos edificios oficiales son del denominado "estilo moscovita", mezcla del románico y de otras tendencias arquitectónicas, de las que existen innumerables construcciones en todos los países del Este, desde la Universidad Central de Moscú hasta el gran edificio sindical de Varsovia. Algunos antiguos inmuebles, dañados por el doble bombardeo de la aviación alemana y de la artillería rusa del grueso calibre, se encuentran totalmente reconstruidos.

En torno a Sofia se ha levantado un poderoso cinturón industrial. Puede asegurarse que la tercera pare de las factorías de la nación están enclavadas allí. Y lo más asombroso es que, a pesar de la existencia de tantas fábricas, el verdor natural del país llegue hasta la misma capital, poblada de parques y jardines. Bulgaria, por otra parte, es una nación que cuenta con una agricultura poderosa. Los búlgaros, como los rumanos, más que simples agricultores parecen auténticos jardineros. Trigo, centeno, maíz, soja y, en menor grado, tabaco, son sus principales cultivos que, por cierto, llegan casi hasta las puertas del sector fabril.

DOSCIENTAS LEVAS, SALARIO MEDIO MENSUAL

DIREMOS, de otra parte, q el salario medio que se percibe en el país es de unas doscientas levas, cada una de las cuales equivale a la octava parte del dólar. Pero como los precios en Bulgaria son relativamente baratos, de ahí que la gente se defienda con decoro. Baste con indicar que, un recorrido de unos dos kilómetros en taxi, no llega a las sesenta pesetas. La comida es barata, aun cuando algunos artículos se encuentren todavía racionados. Señalemos, una vez más, que los búlgaros, lo mismo que los húngaros y los rumanos, son muy aficionados a los manjares picantes. Las variantes de la póprika entran a formar parte de los ingredientes utilizados, ya sea en sus populares tortillas mixtas o "mussakas", o ya sea en sus sopas. Como entrantes, en los establecimientos públicos suelen servir unas variedades de las credités francesas, mero de galenos, que en la actualidad son unos diez mil, a la vez que los dentistas casi se les equiparan, con nueve mil. Eminentes profesores participan, al lado de recién licenciados, en la atención a los pacientes.

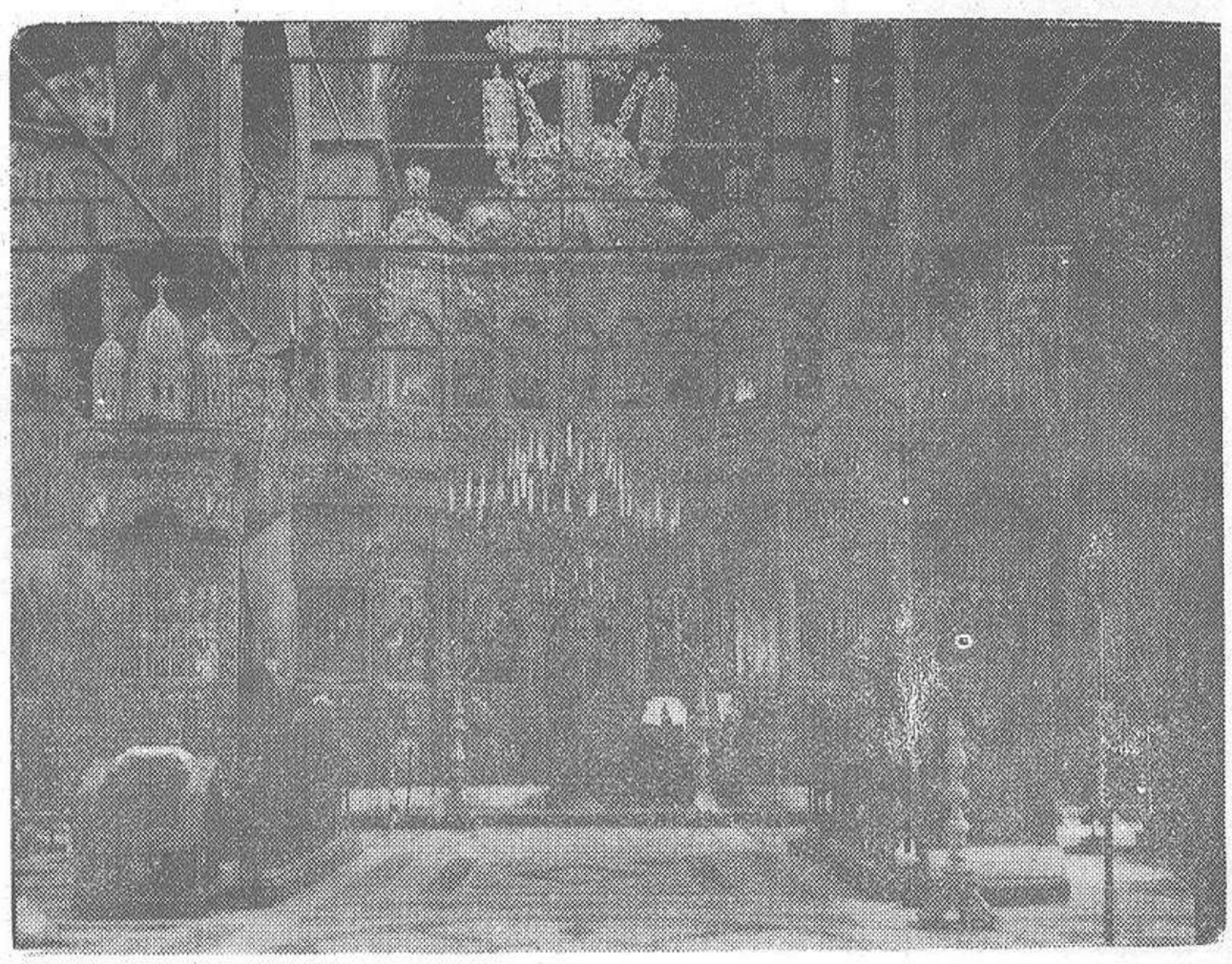

Interior de la Basílica de San Alejandro Nevski, la más esplendorosa, junto con la de Santa Sofía, que aparece profusamente cubierta de panes de oro y de iconos, obra de artistas nacionales y rusos. En el centro, el iconostasio, desde donde, oculto de los fieles, el pope ortodoso dirige el desarrollo de las ceremonias.

LA CATEDRAL DE ALEJANDRO NEVSKI

EL monumento más importante de Sofia es, sin duda, la catedral de San Alejandro Nevski —próxima a la basílica de Santa Sofía—, empezada a construir, tras la liberación con la ayuda de las fuerzas rusas del zar Alejandro III, en el cuarto tercio del siglo XIX y que fue consagrada en 1923. Los capiteles de sus columnas con copias de los de Santa Sofía de Estambul. Su entrada principal está formada por tres divisiones, y su aspecto externo no cautiva de una manera particular. Al igual que en todos los templos ortodoxos, lo más bello se contiene en su interior. Su subsuelo es un laberinto de subterráneos, donde se encuentran las tumbas de los hijos más preclaros de la patria. Está rematada por un tejado de cobre, y sus cúpulas son doradas. mezcla de zanahoria, pepino y otras legumbres. Por lo que se refiere a vinos, en general se caracterizan por su escasa graduación y su pésimo bouquet, aun cuando existen pobres imitaciones de los caldos que se producen en las dos laderas del Rhin, a nuestro juicio, los mejores del mundo.

Por lo que se refiere al ejercicio de la medicina, ésta se encuentra socializada. Es decir, toda la población tiene derecho a la asistencia facultativa gratuita. Como cada doctor asiste a unos cuatrocientos pacientes, de ahí que se prodiguen los cursos universitarios intensivos, al igual que ocurre en Cuba y en otros pueblos socialistas. Tratan de incrementar, así, el nú-

EN EL CORAZON DEL ANTIGUO "POLVORIN" DE EUROPA

Por EMILIO MERINO

Pero lo que más asombra es su interior, pintado al fresco, con representaciones del Nuevo Testamento, por los mejores artistas búlgaros y rusos de su tiempo, entre ellos Vasnetzov, Krim y Mesoiodor. Próxima a las dos basílicas ortodoxas se encuentra la antigua mezquita de Boiuk-Jamezi, que, aunque bastante deteriorada en su exterior, ofrece, con sus nueve brillantes cúpulas, un cierto aire original.

Pero, dejémonos de referirnos a monumentos, para subrayar la clara diferenciación que se observa en la ciudad. Al paso que la población moderna ofrece anchas avenidas y excelentes edificios, tras la basílica de San Alejandro Nevski se encuentra la antigua barriada turca, formada por calles tortuosas, casas bajas y, en general, donde la limpieza brilla por su ausencia. Esta zona, aun cuando muy reducida, constituye la parte primitiva de aquella ciudad que, hasta la reconquista búlgara, apenas llegaba a los cuarenta mil habitantes. Se observa que las gentes que habitan aquel sector viven un poco en el pasado, ya que no han podido incorporarse al moderno ritmo de la población. Se trata, en suma, de una lacra ciudadana, cada vez más restringida, ya que las grandes urbanizaciones empiezan a llegar hasta ella.

VIENE siendo, pues, como un lunar dentro de una capital bien trazada en el terreno urbanístico, con calles formadas a base de perpendiculares y paraleras y en las que reina la mayor actividad. El tranvía, al igual que ocurre con casi todas las ciudades centroeuropeas, constituye el principal transporte público. Algunos de ellos aparecen conducidos por mujeres, lo mismo que en Bucarest. Y, como se trata de una ciudad en donde impera una gran anarquia viaria, sin apenas "pasos de cebra" ni señales luminosas, menudean las riñas entre taxistas y peatones, cuando no de aquéllos con las conductoras de los vehículos urbanos.

La ciudad aparece muy animada a las horas del día. Sobre todo en las soleadas del verano, ya que el invierno, con sus bajas temperaturas, obliga a los sofianos a refugiarse en sus casas y a permanecer atentos a los programas de la televisión estatal, que, en general, prodigan las consignas y dos lelefilmes de tipo político, con escasos motivos de atracción.

Las temperaturas en Sofia oscilan desde los cuarenta grados sobre cero durante el verano a los veinte bajo cero en lo más crudo del invierno. Se comprende, así, que los tres meses escasos de bonanza sean aprovechados por los capitalinos para solazarse en las piscinas públicas o en los innumerables lagos que se encuentran en las proximidades de la ciudad.

URBE ANIMADA Y BELLA

EN general, la capital de Bulgaria nos pareció una ciudad animada, con anchurosas avenidas y bellos lugares de esparcimiento. Aun cuando, en sus orígenes, era una simple poblado turco, como lo había sido en la época en que los tártaros se apoderaron de aquel núcleo, su evolución es una de las más rápidas de Europa. Baste con apuntar que, en poco más de un siglo, ha multiplicado por veinticinco el número de sus habitantes.

Sobre todo desde la instauración de la República Socialista, su progreso se observa a pasos agigantados. Lo que era una ciudad pobre y sucia, sólo conserva el antiguo poblado como recuerdo de su pobre pretérito.

El resto se ofrece al que la visita como una capital acogedora, con gente animosa que circula con rapidez por sus aceras. Pero, sobre todo —y esto es lo importante— que, en general, recibe con mayor cordialidad al extranjero que en otras capitales de la zona como puedan ser Budapest, Bucarest, Praga y, si se nos apura, la sorprendentemente bella Budapest.

2009 Ministerio de Cultura