LA CORRESPONDENCIA DE ESPAÑA

PRECIO DE LA SUSCRIPCIÓN
MADRID: Edición de la mañana. 1 Pta. Mes.
PROVINCIAS Y PORTUGAL. . 5 Ptas. Trimestre.
EXTRANJERO. . . . . 12 —
ULTRAMAR. . . . . 15 —
PRECIO DE LA VENTA
Por menor, 5 céntimos ejemplar. Por mayor, 90 cts. 30 ejemplares.
ADMINISTRACIÓN: Factor, 7, MADRID

DIARIO POLÍTICO INDEPENDIENTE Y DE NOTICIAS
ECO IMPARCIAL DE LA OPINIÓN Y DE LA PRENSA
Fundador: D. Manuel María de Santa Ana

PUBLICIDAD
Los anuncios de primera y cuarta plana, reclamos, etc., financieros referentes á Bancos y Sociedades, á precios convencionales.
Se reciben en esta Administración, en la Sociedad General de Anuncios, en l'Agence Havas, 8, place de la Bourse (París), y en todas las agencias de publicidad.
Con arreglo á la Ley, cada anuncio pagará 10 céntimos por impuesto de timbre.
No se devuelven los originales.

AÑO LI.—NUM. 15.545 | Madrid Domingo 26 de Agosto de 1900 | Cinco ediciones diarias

EL ORIGEN DEL MAL

Se generaliza el temporal en la costa. Es caso ya de que piense el Sr. Silvela sobre la conveniencia de hacer la visita regia á las poblaciones señaladas, por mar ó por tierra.

La indisposición del Rey y la de la infanta Teresa no han tenido importancia alguna, pero sufrirán mayores molestias en el viaje si no ceden la dureza y el oleaje del mar.

De lo que no se debe prescindir es de visitar las poblaciones que figuraban en el itinerario regio.

También en Madrid ha cambiado el tiempo. La temperatura en quince días ha bajado de 43 á 15 grados. Estas agitaciones y mudanzas de la atmósfera contrastan con el reposo letárgico de los hombres públicos.

Todo se resuelve en negaciones. No hacer, es la divisa. No decir, el acuerdo. No comprometerse, la política corriente.

Cuasi le espanta á *El Liberal* que las oposiciones permitan al gobierno pasar el tiempo con expedientes dilatorios. Lo malo es que no tengamos á quien alentar en sustitución de los inhábiles ó de los incapaces.

No hay quien haga el menor mérito, ni siquiera la más vulgar solicitud para llamar la atención hacia su persona. Dicen los ministros lo que no harán ó lo que van á hacer. Pero, ¿qué ha hecho de importante el gobierno?

Era la opinión general partidaria de los partidos políticos, y más de pocos partidos que de muchos; pero tan pocos quedan, que ya parece que nos encontramos sin ninguno.

Se fué del gobierno el Sr. Villaverde, pero dejó establecido un sistema de tributación asolador. Pues es el único posible, según el gobierno actual y según el gobierno futuro. Porque nadie se excluye de la posibilidad de heredar al Sr. Silvela, pero nadie promete la modificación ni la enmienda del presupuesto del Sr. Villaverde.

La tribuna periodística está llena. La prensa advierte, juzga, aconseja. La tribuna parlamentaria está vacía. Los oradores callan.

Ya hablarán cuando sean las palabras menos precisas que los actos. ¡Ah, la oratoria parlamentaria! Lo repetiremos cien veces: reducida al torneo y al párrafo brillante, y á la reunión de los amigos y de los admiradores, nos recuerda al triste ciprés, árbol muy airoso, muy elevado, muy artístico, pero árbol que no da ni fruto ni sombra.

No pedimos ya programa; pedimos siquiera oposición y censura para lo malo, que en este abandono en que la unión conservadora dominante lo tiene todo, no pueden originarse sino desdichas y perturbaciones en la administración, en el gobierno, en los partidos y en el país.

LA NIÑA SABIA

I

Después del día en que por primera vez vestí el uniforme, mi vistoso uniforme de marino, yo no había tenido otro día más gozoso que aquel en que me presentaron á Carmela. Era una preciosa muchacha; no se me olvida cómo apareció ante mis ojos; iba vestida de blanco, y dicho vestido, así como su sombrerito de paja, llevaba adornos de cintas y flores color violeta. ¡Qué donaire, qué gentileza, qué movilidad tan elegante, qué joven, qué lozana, qué hermosa! ¡Reía con espontaneidad; hablaba con ingenuo y sencillísimo hablar; era viva, buena, afectuosa, creyente!

¡Ah, así era hasta que me la hicieron sabia!

Uno de esos peligrosos, funestísimos, infames tontos, conferencistas graznantes, pica-comisiones oficiales para viajar por el extranjero á cuenta del Estado, y que por esto reciben patente para insultar á España, había fundado no sé qué institución para que las mujeres dejaran de serlo y se convirtiesen... ¡infierno para el pedante!... se convirtiesen, me cuesta decirlo... en catedráticas.

¡Pobre Carmela! De la criatura más modesta, juiciosa, dulce y sencilla hicieron en la tal institución una niña displicente, infatuada... ¡infeliz!

¡Bendita dama boba de Lope de Vega! Tú sí que tienes alma y sabes...

Nos queríamos Carmela y yo; más puedo decir, yo la idolatraba, y ella me amaba. Hasta en esto podía yo considerarme como superior...

Cuál no sería mi asombro, cuando al volver á España después de dos años de navegación y habiendo obtenido licencia para pasar algunos meses en Madrid... hallé á Carmela... á Carmela, que dotada había sido por Dios de unos hermosísimos ojos negros y resplandecientes, á Carmela, digo, con quevedos.

¡Montada en su nariz la enciclopedia! ¡Qué no me interrumpáis! ¡Yo os lo suplico! ¡Os lo agradeceré, dejadme hablar!

Diré que es verdaderamente odioso que cuando nótase en los pueblos cultos un malestar, una visible degeneración, un escepticismo incurable, un agotamiento de energías en los hombres á consecuencia del predominio casi absoluto de la vida mental... y hay que recurrir á la *gimnástica*, á los artificios del *sport*, para que los hombres no dejen de serlo... y anémicos, afeminados, ruines, á fuerza de leer pierden la vista, á fuerza de aprender en libros nada sepan ni en cosa alguna crean, y por fin, sometidos á tareas sedentarias, tengan brazos de niños raquíticos, piernas de caprina delgadez, voces de gallito de féria y prematura vejez... cuando esto se quiere corregir y remediar... nos empeñamos en que la mujer se convierta en chupa tintas, en loro parlante... en hombrezuelo científico.

Me quedé espantado al ver á mi Carmela, sabedora de los secretos psicofísicos; ¡socióloga! ¡linnológica! ¡graciológica!... ¡y con un título de no sé qué cosa en el bolsillo!...

¿Que te has examinado? No, no me lo digas, no me lo cuentes. ¿Cómo es posible que tú, tan modesta, hayas creído en tu ciencia? ¿Cómo tú, tan juiciosa, llegaste á pensar que aprender tecnicismos de memoria, repasar el libraco del maestro —estafa por el procedimiento de texto oficial—adquirías ciencia? Y en fin, ¿cómo habiaste ante los viejos profesores, más repulsivos al pretender juzgar tu alma de ángel que los otros viejos que ofendieron la honestidad de Susana?

Yo estaba desesperado. Todo era científico en nuestra vida... La seriedad de los necios, el sombrío humor taciturno de los malvados empedernidos, la gravedad asnal de los instructores asalariados... habían sustituido entre nosotros á la franqueza, á la sinceridad... ¡á la brillante, jovial, luminosa alegría de la juventud!

¡No era mi amada, era mi institutriz!

¡Qué fatiga! Después de las horas de estudio que por deber y pundonor tenía que cumplir... hallaba como descanso á Carmela hojeando una revista!... Esas lonjas que venden á diario la sabiduría lúcida por la mayor parte de *nuestros primeros literatos y de nuestros primeros hombres de ciencia*.

No hablemos del insufrible «sonsoete» de arcaquitas, emancipación femenina.

¡Ved lo que puede el valor de un marino! ¡Admirad la palabra de un caballero! Asombraos ante el ciego frenesí de un enamorado... A pesar de todo, me casé con Carmela.

No lo dudéis: fiaba mucho en Dios, bastante en mí mismo. ¡Qué diablo! Un hombre de mar no pierde así como así su energía, su vigor varoniles.....

.....

Me dijo y yo la contesté;

—Mira, niña, hazlo si te queda tiempo. Eres libre de leer, de estudiar lo que se te antoje...; pero yo me encargo, hermosa mía, de embargar tu tiempo.

—¡Ja! ¡ja! Como me rio... ¡Cada vez que me acuerdo de que jamás se abrieron aquellos estúpidos librotes sabios, asperos, pesados, monótonos, me desencuaderno de risa!

Cogiditos del brazo, paseando por el jardín... leímos los dos. Dos almas en un libro, consorcian, conviven mejor que dos cuerpos en un mismo lecho...; leímos libros de fe, libros de sentimiento, libros clarísimos, libros estelares... libros de religión y de poesía... y entre todos, uno... ¡la obra magnífica de fray Luis de León, *La perfecta casada!*

Procuré quitar á Carmela las miles de preocupaciones y desuspicacias y de recelos que la habían inspirado... los autores *científicos* de menor cuantía... Fuí probándola que vivir limpia, sosegada, ordenadamente es cosa fácil y que no precisa. Ni de antropologías, ni de químicas. ¡Fuí muy feliz!

.....

Más al marino le es imposible mantener siempre la acción de su carácter en la gente de su casa...; ha de ausentarse, y en el tiempo de su ausencia la mujer queda en un estado semejante á la viudez; los chicos, sometidos á otra disciplina que aquella que puede mantener un padre...

Por una de mis ausencias, entregándose por distracción Carmela á la sabiduría... tornó á ser lo que yo temía.

Las necedades, las chafarrinadas, pedanterías... eso que hoy llaman ciencia los imbéciles, ese rebaño que solo camina cuando se ve guiado por un manso del que pende un cencerro. ¡Ciencia! confundiendo con este venerable y augusto nombre, las infladas sandeces de los dulcamaras, volvieron á enfermar el alma de mi mujer...

¡Oh! ¡Cuán cambiada la hallé!

¡Dios mío!—pensé aterrado.—¡Si acabará mi mujer por escribir libros? ¡Si estudiará anatomía para ser naturalista, ó teología para ser sibilítica... y dará al fin «reuniones», á fin de llenar de emparedados la panza de los noticieros que se encarguen de afamarla? Un año, un año tormentoso; al cabo del año... Dios se apiadó de mí; recibimos de su magnanimidad infinita un bien...

¡Un niño! Un hijo... Pero un hijo que hubiera sido robusto, magnífico —¡Qué á fé de mi nombre, en mí y en toda mi raza de labradores por parte de mi padre; de marinos, por parte de mi madre, nunca se dió caquexico, ni escrofuloso—hubiera sido como digo... Si la mamá no hubiera pasado tanto tiempo sentada, calorando su endeble sesera con lecturas y matando sus nervios y consumiendo su sangre con las excitaciones febriles... de los *intelectuales*...

¡Esta palabreja la graznan por ahí todos los gansos!

II

Dios, solo Dios podía remediarnos; esto es ya no por manera indirecta, haciendo que en mí mismo hallase ingenio y maña para salvarme y salvar á mi familia de la moderna epidemia de la pedantería, sino directamente, por su providencia milagrosa.

Y así fué.

¡Qué destino el mío, tan desdichado, si Dios no acude á variar el rumbo de mi suerte!

.....

Pasemos porque estuve á punto de cometer traición; que fueron descubiertas algunas pruebas de mi tentativa de deslealtad... Que hubo protestas, recriminaciones... Una tormentilla conyugal... pues bien contesté á uno de los más rudos discursos de acusación:

.....

—Pues bien, sí; mi nobleza ha sido mayor que mi deseo... pero...

—¡Ah! ¿pero sentiste el deseo?—me replicó frenéticamente y con voz apasionada...—¡Ah! sois groseros, sois materializados.

—Precisamente... ¡la ciencia así lo dirá! Ello es cierto—conteste con astucia,—me abruma, me aflige verme en cierto modo sometido á tan infima condición de naturaleza... Mi inteligencia no puede mantenerse en las alturas... Es activo mi apetito, como con gusto, necesito andar, moverme, vivir... Y esa tal, es mujer, un poco aturdida, un poco frívola... pero por eso recréa, por eso ofrece descanso... por eso ¡ama!

—¿Qué dices...?

Digo que es hembra, que es dulce, que es afectable, que, como vive, como atiende á vivir, es risueña, fresca, delicadamente hacendosa, puede ser madre y nodriza de sus hijos...

—¡Carlos, Carlos, Carlos! ¿qué dices?

Digo que es una vergüenza para los castellanos que las mujeres callejeen andando solas de la ceca á la meca, acudan á las academias á oir al doctor Chicharro—pedantón que repite lo último que ha leído el día anterior y acudan á oirle hablar de detalles y pormenores de cosas temporales y materiales—y no al templo á elevar su alma en las grandezas de lo espiritual y de lo eterno, digo que ó el amor y la maternidad han de ser un culto para las mujeres... ó los hombres buscaremos en la mercenaria una comedia de amor... y procuraremos en cuanto no sea posible... dejar de ser padres... por no serlo... de lombricillas famélicas que han de ser cultivadas ó por la nodriza alquilona, eretina, sifilítica y salvaje, ó por el biberón... Y, en fin, digo que el hombre ha nacido para hacer más llevadera á la mujer esta horrible vida del mundo... y la mujer para iniciarnos aquí en la vida del cielo, encendiendo nuestra fe, manteniendo nuestra piedad, y luego, en el día de nuestra muerte, colocando ellas bajo nuestras manos las cabezas de nuestros hijos... ofrecernos el consuelo de bendecirlos... y de bendecirla á ella... por haber vivido como la mujer fuerte... silenciosa, prudente, llena de amor, amor y fe...

Ella me entendió... ella me entendió... y ella educa á nuestras hijas, instruyéndolas ¿cómo no?, pero criándolas para mujeres, no para negociadoras, ni para operarias... ni para literatas... ó sabias...

¡Maldita fuera la ciencia, si de la mujer hacía un marimacho!

Es cuanto por ahora tenía que deciros, á fe de Carlos Martella Rospedal, antiguo marino.

J. Zahonero.

MISCELÁNEA EXTRANJERA

BODA REAL.

Se ha hablado ya algunas veces de la boda de la joven Reina de Holanda.

Ahora la *Gaceta de Francoforte* da la noticia de que la Reina se casará con el duque Adolfo Federico de Mecklemburgo-Schwerin.

La Reina Guillermina ha nacido en el Haya el 31 de agosto de 1880. En noviembre de 1890 subió al trono y gobernó bajo la tutela de su madre.

El 31 de agosto de 1898, llegada á la mayor edad, tomó la dirección del poder.

El duque Adolfo Federico ha nacido el 10 de octubre de 1873; es jefe de un escuadrón del remiento de coraceros de la guardia prusiana.

ALEMANIA

La *Gaceta de Colonia* hace constar que se manifiesta en Alemania un movimiento de opinión en favor de la supresión de la fiesta de Sedán.

Este movimiento es producido en parte por el hecho de que las tropas alemanas y las tropas francesas combaten actualmente juntas un enemigo común en China.

—En Berlin 20.000 obreros dependientes de los grandes comerciantes de carbón se han declarado en huelga, reclamando la jornada de diez horas y un aumento de 50 céntimos de jornal por hora. Casi inmediatamente han obtenido lo que deseaban.

AUSTRIA

La *Lokal Correspondenz* de Viena anuncia que el Shah de Persia llegará a esta ciudad el 18 ó 19 de setiembre, quedando en ella quince días, huésped del Emperador.

BÉLGICA

Se anuncia en Amberes la creación de un grande arsenal destinado á ser la cuna de la marina belga.

Llevará el nombre de Vulcan belga y dispondrá de 27 hectáreas para su instalación.

El arsenal de Stettin tiene solamente 20 hectáreas de extensión.

VATICANO

El Papa ha dirigido una carta al Cardenal-vicario, en la cual expone el peligro de la propaganda libre del protestantismo en Italia y sobre todo en Roma.

El Papa dice que la propaganda está permitida por las leyes, y hace notar la situación triste en que él queda delante de esta libertad.

Como no es posible oponerse á esta propaganda, León XIII recomienda al cardenal vicario una muy activa en pro del catolicismo, por medio de la institución para la preservación de la fe, que él ha fundado.

FRANCIA

Las Cámaras de Comercio inglesas tienen costumbre de reunirse dos veces al año, en primavera y en otoño.

Este año, invitadas por el presidente de la Cámara de Comercio inglesa de París, Mr. Baltey, se reunirán en la capital de la República. Se han adherido ya á la invitación del Sr. Baltey 77 Cámaras, es decir, unos 300 delegados.

El presidente de la Cámara de París está muy satisfecho, y cree que esta reunión contribuirá á hacer desaparecer las nubes que existen entre Francia é Inglaterra.

Se preparan grandes festejos por la colonia inglesa de París.

J. Valfrey, el célebre periodista encargado de la dirección de la política extranjera en el *Figaro*, comentando el incidente de Shanghai, es decir, el desembarco de los ingleses en aquella ciudad, dice que los franceses han hecho bien en desembarcar sus tropas en aquel mismo puerto, para mantener así el *statu quo*.

«Yo hubiera seguramente preferido—añade—que no hubiese ocurrido ninguna novedad en Shanghai y que los ingleses no hubiesen encontrado en el cuerpo consular de esta ciudad las complacencias que han favorecido el desembarco de las tropas indias; pero yo espero que los cosas no serán llevadas á un estado agudo, y que nuestros adversarios encontrarán una Europa netamente hostil á la realización de sus dibujos secretos; pero se debe esperar toda sorpresa en la fase que se abre, y no se puede contar con nada si no se utiliza la fuerza material en servicio de la resistencia moral.»

INGLATERRA

Los empleados del ferrocarril del distrito minero de Cardiff amenazan decretar la huelga general, y ya el trabajo está suspendido. Un tren ha sido detenido por los huelguistas.

La Compañía ha ofrecido cien libras á quien descubra á los inspiradores de este movimiento inesperado.

Si la huelga se prolonga, 40.000 mineros quedarán sin trabajo y disminuirá en 200.000 toneladas el consumo semanal del carbón, cuyos precios, ya caros, aumentarán.

de conciencia. Era un alcista audad convencido y obstinado. Sus especulaciones le habían salido bien y por lo tanto, no quería renunciar á ellas.

Debo decir que yo hubiese preferido verle obrar con más prudencia; en este sentido le aconsejé varias veces, pero en vano.

—Quizás no tan en vano como usted cree, porque si bien es verdad que continuaba jugando fuerte á pesar de su opinión de usted, precisamente se corre el ruido por ahí de que había puesto una gran parte de sus beneficios en seguridad en previsión de que la fortuna le volviera la espalda.

—Eso es falso. Todos los intereses de Nonez están empleados en el Banco Bayonés; absolutamente todos. Además, no veo qué relación puede existir entre esta suposición y el fin trágico de mi desgraciado director.

—Y sin embargo, no puede ser más sencilla—dijo lentamente el juez.—Admita usted, como yo, que el señor Nonez, por un sentimiento de prudencia, fácil de comprender, haya retirado grandes cantidades y después de tenerlas escondidas, haya confiado á alguien el sitio de su escondite. ¿Quién sabe si el confidente no habrá dado el golpe para apoderarse con toda seguridad de los fondos cuya existencia solo él conocía?

—Esta hipótesis es inadmisible — contestó categóricamente Marullier,—si hubiese ocurrido el caso que usted me indica, Nonez no hubiese tenido más confidente que yo, de modo que en mí solo habría que sospechar.

Si es á esto á lo que quieren venir á parar, que se diga. Estoy dispuesto á dar todas las aclaraciones precisas que se me pidan, y sépase bien, que saldré con la cabeza muy alta después de haber disipado cualquier duda ultrajante.

La picardía con que Marullier salía al encuentro de la acusación, no podía por menos de impresionar al señor Varlot.

—No le acuso á usted—prosiguió con amabilidad,—no hago más que interrogarle. Pero como debo ser franco, le diré que hay quien le acusa á usted.

Marullier respiró ruidosamente.

—Al fin—exclamó—ya sé algo de concreto, algo preciso.

¿De modo que se me acusa de haber asesinado á Nonez para abusar de un secreto á mí confiado? ¡A mí! ¡A Pedro Marullier!

¡A mí, que quería á Nonez como á un hermano! ¡A mí, que desde hace más de veinte años no he vivido mas que por él y para él! ¡A mí, que tan fielmente le he servido durante toda su vida, se me acusa de haberle dado muerte para despojarle sin compromisos! Caballero, dígame usted el nombre del calumniador. Toda su sangre...

Tranquilícese usted, caballero; no amenace á nadie y discúlpese, porque el hacerlo creo que no ha de serle muy difícil.

Las palabras del juez no bastaron para tranquilizar á Marullier.

Su voz quejumbrosa había ido subiendo de tono y sus ojos, habitualmente apagados, despedían un brillo singular.

—Caballero; esto me lo esperaba. Esta misma mañana he recibido una carta anónima que me amenazaba con una delación.

El señor Varlot se quedó muy sorprendido.

Marullier se acababa de dejar cojer con demasiada facilidad en el lazo que le había tendido.

Los supuestos ruidos que corrían sobre el escondite de Nonez, eran puro invento del juez de instrucción.

Marcelo Cavailhon era el único que había despertado su atención sobre este punto, y nadie más que el teniente había pensado en dirigir una acusación contra Marullier.

¿Por qué causa se daba éste ya por avisado?

¿Sería cierto el cuento de la carta anónima?

El magistrado no tuvo tiempo para dudarlo.

—Lea usted, caballero—le dijo Marullier, presentándole un papel muy arrugado.

El señor Varlot tomó conocimiento de la carta, cuya escritura estaba contrahecha sin duda alguna.

Tan solo contenía unas cuantas líneas brutales é injuriosas, en las cuales se trataba de canalla y de miserable al subdirector del Banco Bayonés.

Le decían formalmente que había asesinado á Nonez, y le avisaban que el autor de la carta no tardaría en dirigirse al juzgado para que le diera el castigo merecido.

—Cuando recibí esta carta—dijo Marullier con soberano desprecio,—supuse que procedía de algún empleado de los que hubiese despedido, y aún lo sigo creyendo.

Cuando en nuestra administración había que tomar una medida disciplinaria, á mí me competían esos cuidados. Estoy acostumbrado á todas las recriminaciones y no temo ninguna venganza.

tenido lugar un trabajo constante, y ahora lo recuerdo todo... Bajo sus exterioridades afables, con su aspecto comunicativo, Abraham Nonez no era en realidad el hombre que quería aparecer. Yo, que le he conocido bien, le tenía juzgado desde hace mucho tiempo. He visto en él más de una vez una astucia y un disimulo singulares. La naturaleza misma de sus audaces operaciones le imponía las precauciones que las gentes que se dedican á los negocios de banca toman ordinariamente para cualquier acontecimiento imprevisto. Es imposible que no haya puesto una parte de su fortuna al abrigo de cualquier desgracia, porque la suerte que había tenido siempre podía cambiarse de pronto, y ha debido guardar una pera para cuando tuviera sed.

—En otros términos: ¿le acusa usted de haber retirado una parte de su activo?

—Fuerte es la palabra, caballero, y le aseguro á usted que yo no la hubieso pronunciado el primero.

Pero puesto que ha salido de sus labios, no la retiro.

Sí, insisto sobre este punto.

Abrahan Nonez, fuera de lo que poseía á la luz del día, debía haber separado valores que representasen una enorme cantidad.

—No veo donde quiere usted ir á parar.

—Pues es muy sencillo, á pesar de todo. Los hombres de negorios, como el director del Banco Bayonés, suelen tener por lo general un confidente.

Un alma condenada, á la cual ponen al corriente de sus operaciones, que quedan envueltas en el misterio para cuantos les rodean.

Nonez tenía á su lado á un hombre que conocía todos sus secretos y que no debía ignorar tampoco el del escondite donde su director había encerrado ciertos títulos para usar de ellos en caso de desgracia.

—Piense usted, caballero, en la gravedad de su afirmación.

El señor Nonez, como hombre financiero, gozaba del aprecio general, y me le está usted representando como á un negociante de mala fe.

—¡Ah, caballero! Es que yo conocía perfectamente la elasticidad de su conciencia.

—¿Y quizás llegue usted hasta designarle un cómplice?

—Hago más. En virtud del antiguo axioma que dice: «Busca á aquel á quien el crimen pueda aprovechar», me pregunto si ese confidente, si ese hombre que sabía el sitio secreto donde su amo ocultaba quizás sumas enormes, me pregunto si ese personaje no es el que ha hecho desaparecer á la víctima, con el propósito de apropiarse de una fortuna de cuya posesión le había entregado el secreto.

Cuanto mas pienso en esta suposición, mas se graba en mi mente.

Ayer mismo la rechacé, esta mañana titubeaba en someterla á su aprobación; pero en este momento no sé qué instinto me advierte que marcho por el camino de la verdad.

Mis últimos escrúpulos se desvanecen, y con seguridad, con tranquilidad, le digo:

Señor juez: el hombre que tenía interés en deshacerse de Nonez, es su persona de confianza.

Aquel á quien dejaba leer en el fondo de su pensamiento, el compañero de su juventud, el socio de todas sus empresas, el subdirector del Banco Bayonés, Pedro Marullier.

El señor Varlot esperaba que este nombre saliera de labios de Mercelo.

—Es natural—dijo—que tenga usted razones para sospechar del señor Marullier, razones que yo de ningún modo puedo compartir con usted. He visto á ese caballero y he sido testigo del dolor que le causó la muerte de su director y amigo.

Me admiró la sinceridad de sus penas y me convenció el deseo vehemente que tenía de ayudar á castigar á los culpables.

Preciso sería que este hombre fuese un bribón muy hábil y muy peligroso, para haberme engañado de ese modo.

—Pues yo, siempre he desconfiado de él—exclamó Marcelo.

—¿Por qué?

—Ya debe usted comprender que las suposiciones vagas no pueden ser suficientes.

—Para que yo las dé fé, es preciso apoyarlas en hechos positivos, ó que por lo menos, tengan sentido común.

—Pedro Marullier es un ser cauteloso, pérfido.

—Eso es una apreciación de usted.

—Sea; puesto que usted me pide que precise hechos, voy á decirle que la persistencia con la cual Marullier acaparaba á su director, el cuidado que ponía en alejar de su lado á toda persona en quien él tuviese confianza, es uno muy palpable.

—No veo en esto más que la prueba de una amistad muy grande. Además, los informes

2009 Ministerio

EN CHINA

(DE NUESTROS CORRESPONSALES PARTICULARES)

POR TELEGRAFO

Londres 25.

Comunican de Taku que las tropas aliadas incendiaron la residencia de Tuan en Pekin.—FABRA.

París 25.

La Nueva Prensa libre cree que el general Waldersee no tendrá ocasión cuando llegue á China de demostrar sus talentos militares; pero sí los diplomáticos.

El castigo de los culpables de los asesinatos no ofrecerá grandes dificultades y podrá ser resuelto sin el concurso de las autoridades chinas; pero el establecimiento de garantías para el porvenir no será tan fácil, sobre todo si se confirma que la Emperatriz ha huido y no puede reorganizarse un gobierno con apariencias de tal, capaz de negociar tratados internacionales.—FABRA.

Las tropas annamitas en Sanghai.

París 25, 3'35 t.

El cónsul de Francia en Shanghai ha telegrafiado al gobierno dándole cuenta de que el lunes llegarán á aquel punto las tropas annamitas.—R. BLASCO.

Los jefes boxers desterrados.

Londres 25, 3'51 t.

El embajador del Japón en Londres ha declarado en una *interview* que los organizadores de la insurrección en China serán todos ellos desterrados.—HARRY.

Londres 25.

Un despacho de Taku dice que tres grandes transportes alemanes están desembarcando tropas de dicha nación. Un regimiento marcha directamente á Pekín y otro á Tien Tsin.

Se han enviado por el río raciones para las tropas aliadas durante cuarenta días.—FABRA.

DE TELON ADENTRO

RECUERDOS TEATRALES

X

La modestia de Fernández y González.—Afición perruna.—Un río en pie.—Relámpagos del genio.—Miguel de los Santos Alvarez.—El último romántico.—Fabulillas humorísticas.—La vida de D. Miguel.—Su ingenio.—Baños de bastón.—La fiesta nacional.

En la tertulia del café Suizo, á la que asistíamos, y de la que me he ocupado en el artículo anterior, dijo el egregio novelista á voz en grito:

—Yo soy Cervantes y Calderón y Lope y Schiller y Byron y Shakespeare: yo lo soy todo. Lo que tengo es que soy muy modesto.

Todos soltamos la carcajada, y él, con la prontitud y gracejo con que acudía siempre á las réplicas, exclamo:

—Pues si no fuera modesto, ¿estaría aquí entre vosotros?

Durante algunos años tuvo manía por los perros, llegando á reunir una docena de diferentes castas. Los caseros, al saber que poseía tantos animalitos, se negaban á alquilarle habitación.

—¡Con qué no quieren daros casa?—exclamó, dirigiéndose á los canes.—Pues yo os alquilaré un hotel.

Y con efecto, alquiló uno para sus perros en el barrio de Pozas.

Cuando la traída á Madrid de las aguas del Lozoya, al ver Fernández y González que el surtidor central de la fuente de la Puerta del Sol hacía ascender el agua á la altura del ministerio de la Gobernación, se expresó de este modo:

—¡Eso no es una fuente; eso es un río en pie!

Las incorrecciones de su prosa, incorrecciones fáciles de explicar si se tiene en cuenta que escribió más de 300 volúmenes, y siempre bajo la presión de media docena de editores, que le asediaban á diario, desaparecen en sus poesías y en sus obras dramáticas. En unas y en otras, Fernández y González ostenta no pocas veces aquella elevación de conceptos y riqueza de formas que son gloriosos timbres de la escuela sevillana. Los siguientes versos, que dice el protagonista de su drama *Cid Rodrigo de Vivar*, son un modelo de poesía descriptiva:

Por necesidad batallo,
y una vez puesto en la silla,
se va ensanchando Castilla
delante de mi caballo.

En *Aventuras imperiales* pone en boca del gran Cisneros esta redondilla, que constituye por sí sola un poema:

¿Nobleza el pueblo español?
¡Si en esta tierra bendita
es noble cuanto palpita
bajo la lumbre del sol.

Fernández y González era generoso, hasta el punto de que no tenía nada suyo; su dinero pertenecía á sus amigos. Sólo así se explica que habiendo ganado sumas enormes muriese en la miseria.

Mezcla de grandes cualidades y grandes defectos, merecedor á la vez de entusiastas aplausos y severa censura, pudo ser en la novela—frase de Revilla—nuestro Walter Scott ó Lylton Bulwer, y ha sido nuestro Ponson du Terrail.

Otra de las eminencias que me honraron con sus consejos y amistad en mis comienzos literarios fué D. Miguel de los Santos Alvarez. Último representante de aquella juventud romántica, revolucionaria y alocada, entre la cual brilló por su ingenio espontáneo y culto como pocos, Miguel de los Santos, en el ocaso de su vida, era un escéptico: desconfiaba del público, de la crítica y de sí mismo. Escribió en plena juventud por justificar su existencia, como el decía. Logrado esto, colgó su pañola de la espetera y no volvió á descolgarla sino muy raras veces. De aquella época data *María*, un poema empezado y suspendido en la primera entrega. Está dedicado á Espronceda, y de él sacó este inmortal poeta la octava famosa

Bueno es el mundo, bueno, bueno, bueno.

Alvarez fué el inventor de aquellas fabulillas humorísticas, en las cuales sacrificaba el concepto á la gracia de la frase, fabulillas que estuvieron en boga hace cuarenta años, y de las que han dejado notables muestras Alarcón, Serra y Segarra Balmaseda.

De las de Alvarez ahí van dos, para que los lectores sepan á qué género me refiero:

El diablo, por jugar una mañana,
se puso una sotana,
y se fué á decir misa,
sin casulla y en mangas de camisa;
pero al llegar al atrio de la iglesia,
se convirtió en estatua de magnesia.
¡No te burles jamás del ritual,
porque esto sale casi siempre mal!

Un gato y un ratón se convinieron,
y recíprocamente se comieron.
¡Efectos de la gula, mal pecado,
que debes evitar, Teótimo amado!

Alvarez, en sus poesías, se cuidaba muy poco de la forma, y al lado de versos hermosísimos se encuentran otros detestables. El mismo lo confesaba. En cambio, como prosista valía mucho. Su novela *La protección de un sastre*, sus *Agonías de la corte*, y los cuentos y artículos que coleccionó con el modesto título de *Tentativas literarias*, son verdaderas joyas del humorismo y del buen decir.

Risueño y burlón siempre, paseaba á diario por Madrid su simpatía y su donaire. El ingenio era en él una manifestación espontánea de su naturaleza.

De estatura regular y cuerpo ágil, á los setenta y tantos años subía á los tranvías sin hacerlos detener; sus ojos castaños eran vivos, simpáticos y alegres; su rostro lucía sonrisa bondadosa, y su cabellera sólo clareaba un poco sobre la despejada y noble frente. Si su aspecto no era el de un anciano, su alma era la de un joven; y como en ella guardaba el culto de las personas queridas que la muerte le fué arrebatando, parecía un hombre de otra generación conservado entre espíritu.

Don Miguel, como le llamaban en el Casino de Madrid, adonde concurría diariamente, era hombre de amenísimo trato, que hacía envidiable con la donosura y abundancia de su ingenio, y á pesar de su avanzada edad hacía la vida de joven, viviendo de noche y descansando de día, porque esto, según él, es lo único que nos diferencia de los animales, que hacen lo contrario.

Sumamente friolero, nadie puede jactarse de haberle visto en la calle, como no fuese en julio, sin levita, gabán, capa, bufanda y chanclos. Tomaba, sin embargo, en el estío, sus *baños de bastón*, que consistía en hacerse preparar la tina con agua templada, ponerse en mangas de camisa y meter en el líquido refrigerante el tercio inferior del palo en que se apoyaba. La impresión de la frescura absorbida por el bastón decía que le bastaba para tiritar un momento. En seguida se abrigaba convenientemente y salía del cuarto con las mayores precauciones.

En una elegante tertulia, se hablaba cierta noche, de proyectos veraniegos. Era por el mes de junio.

—¿Dónde vá usted este año, duquesa?

—Yo á Baden-Baden.

—Pues yo iré á Biarritz... ¿Y usted, condesa?

—Yo á Etretat.

—Nosotros vamos á Inglaterra.

Y todos á este tenor anunciaban viajes largos y dispendiosos.

—¿Y usted, Alvarez?—le preguntó la dueña de la casa;—¿dónde piensa ir?

—Yo, señora, al Prado... si tengo botas.

Gran partidario de las corridas de toros, las defendía por su *moralidad* con estos argumentos:

—Ninguna otra diversión produce en nuestro ánimo tan completa abstracción como la que impone ese palenque del valor de nuestra raza que encierra el redondel. En el teatro, en la procesión, en el *meeting*, hasta en la misma iglesia cuando nos toca al lado una mujer hermosa, la atención hacia el espectáculo decrece, el interés se debilita y las ideas propias del momento se declaran en derrota; pero en los toros, como el animal sea bueno, y el lidiador sepa lo que se hace, ya puede sentarse junto á nosotros la propia diosa Venus para distraernos, que no lo conseguirá. La fiesta nacional es el San Antonio de las fiestas. La tentación nada puede contra ella.

Eduardo de Lustonó.

LA FIESTA DE SAN LUIS EN LA GRANJA

POR TELEGRAFO

(DE NUESTRO CORRESPONSAL PARTICULAR)

San Ildefonso 25, 10 m.

Los trenes de anoche y esta mañana llegaron llenos de forasteros con motivo de las fiestas de San Luis, Rey de Francia.

Las fondas y hoteles tienen completamente ocupadas sus habitaciones, siendo imposible encontrar alojamiento.

La kermesse anunciada para hoy á las diez de la mañana, patrocinada por la infanta doña Isabel y señoras de la colonia, tendrá que suspenderse á causa del mal tiempo que se ha desencadenado.

Se espera que lleguen muchos viajeros en el tren de la una de la tarde.

Todas las fuentes de los regios é incomparables jardines correrán á las cinco de la tarde.

Esta noche se celebrará en el teatro una gran función de gala.—LUIS.

San Ildefonso 25, 7 t.

La kermesse que debía celebrarse hoy en la alameda de Palacio, se ha verificado, por causa del mal tiempo, en los soportales de la casa llamada de Canónigos, reinando extraordinaria animación.

Han vendido papeletas las señoras y señoritas de Doumont, Orfila, Chulvi, Santana, Toreno, Coello, Bonafós, Oquendo, Prida, etc.

Numeroso público ha acudido á la fiesta, habiendo agotado las papeletas al poco tiempo de empezar la rifa.

El resultado será magnífico en beneficio de los pobres.—LUIS.

San Ildefonso 25, 7'15 t.

A pesar del mal tiempo, han corrido hoy, á la hora anunciada, todas las fuentes de los jardines de este real sitio.

Presidió el acto la infanta doña Isabel, acompañada de la marquesa de Nájera, del gobernador civil de la provincia, del administrador del patrimonio y del alcalde, asistiendo numerosa concurrencia de la extensa colonia veraniega y gran número de forasteros llegados en los trenes de hoy.

Están vendidas todas las localidades para la función de esta noche en el teatro.

La tía de Carlos es la obra escogida por la compañía Ortega.

Reina gran expectación sobre los festejos de mañana.—LUIS.

NOTICIAS DE SOCIEDAD

El martes 28, San Agustín, son los días de la duquesa de Lécera; señoras de Martín Montalvo y viudas de Gómez Acebo y Vinyals; la condesa de Peracamps; los vizcondes de las Torres de Luzón y Gracia Real; el barón de Sacro Lirio; los marqueses de Valdecañas, Castellanos y Conquista; Sres. Burgos, Loygorri, León y Castillo, Retortillo, Carvajal y Quesada; los condes de Aguilar de Inestrillas, Alba de Yeltes y Maldadas; Sres. Silvela y Corral, Querol, Ortiz de Villajos, Valderrama, Isern y Perez de Vargas.

En Liérganes (Santander) ha fallecido el vizconde de Ayala, hijo primogénito del capitán general de ejército conde de Cheste, que en setiembre pasado vió morir á su hija doña Isabel, casada con don Rafael Ceba los Escalera, y en la primavera última á su nieto D. Joaquín de la Pezuela.

El finado se llamaba D. Gonzalo de la Pezuela y Ayala; no tenía hijos; estaba casado con doña Ana María de Sarriá y Albis, dama de S. M. la Reina regente y de la orden de María Luisa. Era teniente coronel de caballería, retirado; gentilhombre de cámara de S. M. con ejercicio y servidumbre, y caballero novicio de la orden militar de Calatrava. Por las bellas prendas personales que le adornaban era muy estimado en los círculos aristocráticos. Hermano suyo es el marqués de la Pezuela, casado con doña Francisca Rogent, y sobrino D. Francisco Javier de la Pezuela.

Descanse en paz y admita su familia nuestro sentido pésame.

El Abate Faria.

NOTAS ASTURIANAS

GIJON 24.

Sin previas comunicaciones é impulsados por su admiración al general Weyler, buen número de asturianos de distintos puntos de la provincia, prepáranse para hacerle un solemne recibimiento.

Bien informados por sus amigos, puedo decir que el general llegará á Gijón el día 4 ó 5 de setiembre, acompañado de su hijo Fernando oficial de caballería y y su secretario el coronel Sr. Pintos.

Se alojará en la residencia de verano que en Somio tiene el señor obispo de Oviedo, y visitará las fábricas de esta capital y Trubia, las obras del puerto del Musel, de Gijón; algunas de las más importantes fábricas particulares que existen en la región asturiana, y los pueblos de Infiesto, Cangas de Onís, Villaviciosa, Avilés y algún otro.

En esta última villa le aguardará el Sr. Suárez Inclán, que en unión del señor obispo y los Sres. Pando y Valle (don Jesús), Llano y Florez, Wirtch (actual comandante de ingenieros), y algunos más, acompañarán al ilustre visitante á la fiesta que el día 8 de setiembre celébrase en Covadonga.

Los asturianos que viven en Asturias, residentes en otro tiempo en la isla de Cuba, acogieron desde luego con simpatía el viaje del marqués de Tenerife, pues conocedores de sus dotes de hombre práctico, dando siempre preferencia á lo útil sobre lo superfluo, creen influirá cuanto pueda en lo referente á las mejoras de Asturias, tan urgentes como la aceleración de las obras del puerto del Musel y la amplitud de los trabajos en las fábricas de Oviedo y Trubia.

Y yo por mi parte vaticino que, si el general consagrase su atención á satisfacer estas sus apremiantes necesidades, Asturias sería su provincia más amiga, y no le había de pesar, porque es deudora que sabe pagar muy bien.

Luis Gallo.

Los Boers

POR TELEGRAFO

(DE NUESTRO CORRESPONSAL PARTICULAR)

La ejecución de Cordua.

Londres 25, 9'30 m.

(Recibido el 26 á las 2'35 m.)

El *Daily Chronicle* dice que la ejecución de Cordua ha sido un error, porque se ha dejado pasar la ocasión de conciliarse con los holandeses no conmutándole la pena.—HARRY.

Derrotas y triunfos.

Londres 25, '910 m.

(Recibido el 26 á las 2 m.)

El *Daily Mail* ha recibido de Lorenzo Marquez la noticia de que corre el rumor de haber sido batidos los ingleses entre Carolina y Machadodorp, dejando muchos prisioneros en poder del enemigo.

Según el *Daily Mail*, la columna del general Buller llegó á Geluk, donde estaban los boers.

Buller cargó al enemigo con la caballería, que se vió muy apurada. La artillería obligó á los boers á retirarse.—HARRY.

Protesta enérgica de los boers al gobierno inglés.

Londres 25, 3 t.

Los delegados boers han enviado al primer ministro de Inglaterra lord Salisbury una protesta, concebida en términos de gran energía, contra la reciente proclama del generalísimo inglés lord Roberts.—HARRY.

Avance de los ingleses.—Un triunfo boer.

Londres 25, 8'50 n.

(Recibido el 26 á las 2 m.)

El *Daily Express* ha recibido de Lorenzo Márquez el siguiente telegrama:

Un informe oficial de los boers dice que los ingleses han operado un movimiento de avance de Middelburg en dirección de Wonderfontein, y que atacaron á los boers que tuvieron dos heridos.

Otro boletín oficial boer dice que los burghers atacaron y rechazaron á los ingleses hasta Nemest, matando algunos y haciéndoles un prisionero.

Añade que los burghers destruyeron la estación del ferrocarril ocupada por los ingleses, y que se apoderaron de numerosos caballos y grande cantidad de víveres y vestuarios.

Los burghers, volviendo, fueron atacados, pero rechazaron á los ingleses, haciéndoles algunas bajas, y se apoderaron de una gran cantidad de su impedimenta, sin sufrir pérdidas.—HARRY.

DE TANGER

22 AGOSTO.

El ministro de Negocios extranjeros del Sultán, Sid Mohamed Torres, recibió de la corte una nueva protesta, para entregar copia de ella á todos los representantes de Europa, con motivo del avance de los franceses por los oasis del Tuat, y muy especialmente por la ocupación de Adrar, que se encuentra situada á muy poca distancia de Tafilete.

—Ayer tomó posesión del consulado español, D. Manuel Navarro, que durante muchos años ha desempeñado el mismo puesto en Casablanca. Es un funcionario que se ha hecho siempre acreedor al aplauso de propios y extraños, por su rectitud y conocimientos en el cumplimiento de sus funciones.

Orive.

MERCADO DE METALES

POR TELEGRAFO

(DE NUESTRO SERVICIO PARTICULAR)

Londres 25, 2 t.

Cobre, 73 £ Tonel.ª T.ª firme.
Plomo, 17 £ 7/16 Tonel.ª T.ª calma.
Zinc, 19 £ 3/8 Tonel.ª T.ª calma.
Hierro, 74 Chels. 7 Pens. Tonel.ª T.ª firme.
Plata, 28 Pens. 1/4 onza ing.ª T.ª firme.

REUNIÓN DE PANADEROS

Los obreros panaderos han acordado que los que trabajan cedan un día de jornal con destino á los que no tienen ocupación.

Con motivo de la inversión dada á los fondos de la sociedad, se promovió un gran escándalo, interviniendo el delegado de la autoridad, Sr. Puga.

También se acordó enviar al alcalde una nota de los fabricantes que han rebajado los salarios, y por último se examinó el reglamento de la nueva sociedad de Obreros y patronos.

Se determinó no acudir á Toledo para reemplazar á los panaderos declarados allí en huelga.

SENADORES VITALICIOS

El actual gobierno, presidido por el Sr. Silvela, ha obtenido la firma de la Reina para los siguientes nombramientos de senadores vitalicios en los diez y siete meses que lleva de gobierno.

Demócratas: D. José de Echegaray.

Tetuanistas: D. Francisco de los Santos Guzmán.

Liberales: Sres. Méndez Vigo, Suárez Guanes, Correa, marqués de Riestra y Martínez del Campo.

Conservadores: Sres. Rodríguez San Pedro, Sánchez Toca, Santa Cruz, Martínez Campos (M.), Arias Salgado, marqués de Pacheco, Suárez Sánchez, Allendesalazar, Arrazola, Gómez Imaz, Muguiro, Donoso de la Campa; marqueses de Polavieja, Urquijo y Cuevas del Becerro, y condes de Mejorada del Campo, Agrela, Agüera, Viamanuel y Malladas.

Quedan cuatro vacantes. Una la ocupará por derecho propio el marqués de Corvera. Las otras tres se adjudicarán, probablemente, al conde de Liniers, al conde de Peñalver y á D. José Cárdenas.

Pero no se hará la provisión hasta la víspera de reunirse las Cortes.

Si ocurriese alguna nueva vacante en el ínterin, cosa que no deseamos, quizá se diera participación en los nombramientos á alguna minoría parlamentaria.

EXTRANJERO

POR TELEGRAFO

Del Rey de Italia á la Reina de España.

Roma 24.

(Recibido el 25.)

El Rey Víctor Manuel ha encomendado al general Canera la misión de anunciar oficialmente á la corte de Madrid su advenimiento al trono.

Al coronel Zoppi se le ha encomendado igual misión en la corte de Lisboa.—FABRA.

Las reservas de Austria.

Viena 25.

No es exacto que vaya á ser llamada la reserva al servicio activo. La orden que han recibido de presentarse los reservistas sólo se refiere á la revista que deben pasar todos los años.—FABRA.

Vapor correo.

Singapoore 25.

Ayer salió de este puerto para Manila

obtenidos sobre el señor Marullier, son excelentes. Tiene fama de hombre honrado y de una probidad intachable. Es un empleado modelo y su vida ejemplar es irreprochable.

En cuanto á la señora Marullier, su mujer.

—¡Oh! en cuanto á la señora Marullier, es digna de aprecio y respeto—dijo espontáneamente Marcelo. Ocurra lo que quiera, hay que descartar su complicidad en este asunto.

—Caballero—dijo el juez de instrucción después de una ligera pausa:

Tengo el sentimiento de anunciar á usted que su acusación contra el señor Marullier, no tiene fundamento y está solamente basada en la fantasía. Si realmente es usted inocente, como lo afirma, debe usted mirarse muy mucho, antes de hacer que recaigan sospechas sobre un hombre que á mi modo de ver, no tiene nada que reprocharse.

El joven reflexionó unos momentos y después dijo con impetuosidad:

—Precisamente porque sé ahora por esperiencia los horribles sufrimientos que una acusación injusta hace sufrir á un inocente, es por lo que le digo á usted que interrogue inmediatamente al señor Marullier. Más tarde ó más temprano, forzosamente tendrá usted que hacerlo. Si me equivoco, mejor para él. No le ha de costar gran trabajo disculparse, puede hablar y se defenderá.

—¿No tiene usted más comunicación que dirigirme?

—Comunicación no, pero sí un ruego, y es que le suplico á usted que no me deje en la ignorancia del estado en que se encuentre la señorita Nephtali. Si se produce alguna mejora en su estado, hágame el favor de decírmelo, y así me dará valor.

Si empeorase, prométame usted que me lo dirá igualmente por humanidad.

—Por ahora no tengo ninguna razón que me obligue á negarle lo que me pide. Que sea inocente ó culpable, no dudo de que el afecto que profesa usted á esa joven es muy grande, y estimo que sería una crueldad sin nombre el dejar á usted inútilmente en la inquietud.

—Gracias, caballero—dijo Marcelo profundamente emocionado.—Procede usted como un hombre honrado, como un hombre de corazón sano.

El juez de instrucción recibió con frialdad las palabras de agradecimiento del joven, y por aquel día puso fin al interrogatorio.

Dió orden de que condujeran al preso á la cárcel, é inmediatamente después escribió una orden para que al día siguiente se presentasen en su despacho la señora Marullier y su marido.

Al contestar á Marcelo, el señor Varlot, no le había dejado ver el fondo de su pensamiento.

El sustituto del procurador, señor d'Argelés, le había puesto al corriente de todos los detalles recogidos en el Parque de los Príncipes el día mismo en que se cometió el crimen, gracias á la charla del albañil de Boulogne.

El juez de instrucción estaba dotado de una memoria implacable y fiel, en la cual se grababan profundamente los hechos más pequeños y las circunstancias más insignificantes en apariencia.

Mientras que Marcelo exponía sus ideas, se acordó de que Nonez había sido el comensal del matrimonio Marutlier.

Llegó hasta notar que, bien fuese á propósito, ó por inadvertencia, Marullier no le había dicho ni una palabra de esto, cuando le habló de su querido, de su estimado director.

La fértil imaginación del juez de instrucción se entregó á un trabajo nuevo.

Tan solo por pura fórmula negaba las afirmaciones del joven.

Al fin y al cabo podía haber algo que le fuese útil en cuanto acababa de oir.

Lo que Marcelo le había dicho, sin ser absolutamente digno de fe, no merecía tampoco que se rechazara absolutamente.

La fortuna de Nonez se había formado con demasiada rapidez, para que sólo fuese debida á medios regulares.

¡Cuántos potentados de la Banca no se han visto, que después de haber cegado á París con su opulencia repentina, se han hundido de pronto miserablemente y han huido con la mayor parte de los despojos de los desgraciados á quienes engañaron!

Si hasta entonces le había salido todo bien al señor Nonez, razón era ésta para que el astuto bayonés se pusiese en guardia contra un cambio probable de la suerte.

En la Bolsa como en la ruleta, las malas series suceden regularmente á las buenas.

Abraham Nonez había reunido indudablemente una cantidad respetable, que debía hallarse, sin duda, en sitio seguro.

¿Dónde estaba el escondite?

Esta era una pregunta á la cual nadie mejor que Marullier podía dar una explicación categórica.

Pero de esto á sospechar de él, como lo hacía Marcelo, había una gran distancia.

Sin embargo, la razón ordenaba que se interrogase, no solamente á él, sino á su mujer, porque... el señor Varlot, una vez lanzado, no se detenía.

Ahora que se le ofrecía una nueva pista, aunque de una manera muy vaga, se abandonaba con complacencia á la idea que le hacía pensar que quizá hubiese tenido razón en creer, á pesar de todo, en la inocencia de Matilde y de Marcelo.

El agente Passereaux había encontrado huellas de pasos femeninos.

El astuto Lepierreux, tan sólo por este hecho, se forjó la culpabilidad del teniente y de la cantante.

Ahora bien: á pesar del misterio con que se envolvían los dos detenidos, el juez de instrucción continuaba empleando con ellos una gran indulgencia.

Los señores Marullier, en cuya casa Nonez había vivido, debían saber muchas cosas.

Si el director del Banco Bayonés tenía algunos amores irregulares, quizá lo sabrían Marullier y su esposa.

Aun admitiendo que el amigo, que el brazo derecho de Nonez no fuese culpable de una traición seguida de asesinato, parecía que no quería declarar ciertos pensamientos que indudablemente bullían en su cabeza.

Podía ocurrir muy bien que conociese á la querida de su príncipal y se negase á comprometerla.

La señora Marullier pasaba por ser una mujer muy virtuosa.

En esto todas las opiniones estaban de acuerdo; pero el señor Varlot era escéptico por profesión y por carácter.

Que un hombre joven, seductor y de costumbres ligeras como Nonez hubiese sido el amigo del marido, nada de particular tenía; pero que se hubiese limitado á no ser más que el amigo de la mujer, asunto era este que había que deslindar más despacio.

Al día siguiente, Marullier se presentó muy de mañana en el despacho del juez instructor.

—Aquí estoy caballero—exclamó al entrar.—¿Qué hay de nuevo?

Comprendiendo que empleaba familiaridad, y avergonzando de su confianza excesiva, añadió:

—¡Oh! dispenseme usted. Mi pregunta es algo inconveniente, lo declaro. Mi obligación es contestar y no interrogar.

Supongo que me dispensará usted atribuyendo mi franqueza al buen deseo que tengo de saber si el asesino de mi pobre amigo está convicto y confeso.

—Antes de que esté convicto y confeso, es preciso encontrarle—le contestó el señor Varlot.

—¿Encontrarle?—preguntó Marullier cuya palidez aumentó de repente.—Creo que el teniente Cavailhon es el acusado de haber cometido el crimen.

—¿Acusado? Aun no. Tan solo se sospecha de él. Pero no es para hablar del teniente para lo que le he llamado á usted. Tengo razones suficientes para querer dirigir mis pesquisas por otro lado, y vuestro concurso me va á ser ahora más preciado que nunca.

Marullier se mordió fuertemente el labio inferior. Sus mejillas pálidas y huesudas, se pusieron ligeramente sonrosadas.

Color que por lo demás, tardó muy poco en desaparecer.

El amigo de Nonez, levantó los ojos dirigiendo una mirada completamente tranquila al magistrado.

—Estoy á sus órdenes—dijo sencillamente.

—Supongo que estará usted al corriente—le preguntó el juez—de ciertos ruidos muy singulares que desde hace algun tiempo corren referentes á vuestro amigo.

—Quiere usted hacer alusión indudablemente á su boda. La primera vez que tuve el honor de hablaros, le dí á usted toda clase detalles.

—Dispenseme—le interrumpió el señor Varlot.—No es al amigo del señor Nonez, sinó al subdirector del Banco Bayonés al que me dirijo en estos momentos. En otros términos; deseo saber si la posición financiera de la víctima, era tan sólida en realidad como en apariencia.

—El Banco Bayonès, está en completa prosperidad, los libros, dan fé de mis palabras.

—Bien: queda por exclarecer si su prosperidad es debida á operaciones de banca, ó á expeculaciones peligrosas.

—Abraham Nonez, era un financiero á la moderna. No me creería usted si le dijera que no jugaba á la bolsa. Era uno de esos reyes de los negocios y además un hombre

2009 Ministerio de Cultura

el vapor *Antonio López*, de la Compañía Trasatlántica española.—FABRA.

El Emperador Guillermo y el príncipe de Gales.

Berlín 25, 2'16 t.

El príncipe de Gales celebrará hoy una entrevista en Willemshohe con el Emperador Guillermo II.—HOLDZMAN.

La huelga en el país de Gales.

Londres 25, 3'15 t.

Muchas compañías inglesas han acordado ayudar á la compañía de ferrocarriles cuyo personal se ha declarado en huelga en el país de Gales, prestándole empleados de los de cada una de ellas, para que así pueda restablecer el tráfico.

Entre todas ellas reunen 337.000 empleados.

Créese que los huelguistas se verán obligados á ceder.—HARRY.

El temporal

Oporto 25, 11 n.

Tenemos fuerte temporal de lluvias, que ha causado grandes daños, especialmente en Gaya.

En esta, en los almacenes ingleses de Silva y compañía se derrumbó parte de la techumbre, reventando gran número de pipas de vino de Oporto.

Calcúlanse los perjuicios en más de 30.000 duros.—MENCHETA.

Bolsa de Madrid.--Cotización del 25

FONDOS PUBLICOS	DEL 24	DEL 25
4 0[0 perpetuo interior.		
Fin corriente	73 10	73 00
Idem fin próximo	73 35	73 25
Serie F, de 50.000 pesetas nominales	73 00	72 95
» E, de 25.000 » »	72 90	72 95
» D, de 12.500 » »	72 95	72 95
» C, de 5.000 » »	73 00	73 00
» B, de 2.500 » »	73 20	73 15
» A, de 500 » »	73 15	73 05
» G y H de 100 y 200	72 60	»
En diferentes series	72 90	73 10
4 0[0 perpetuo exterior.		
Serie F, de 24.000 pesetas nominales	»	»
» E, de 12.000 » »	79 50	»
» D, de 6.000 » »	»	79 50
» C, de 4.000 » »	»	»
» B, de 2.000 » »	»	»
» A, de 1.000 » »	»	»
» G y H, de 100 y 200	»	»
En diferentes series	79 50	79 50
4 0[0 amortizable.		
Serie E, de 25.000 pesetas nominales	81 45	81 45
» D, de 12.000 » »	»	»
» C, de 5.000 » »	»	81 45
» B de 2.500 » »	»	81 45
» A, de 500 » »	»	81 50
En diferentes series	81 40	81 45
5 0[0 amortizable.		
Serie F, de 50.000 pesetas nominales	»	92 30
» E, de 25.000 » »	»	92 30
» D, de 12.500 » »	»	92 35
» C, de 5.000 » »	92 40	92 30
» B, de 2.500 » »	92 40	92 30
» A, de 500 » »	92 35	92 30
En diferentes series	92 40	92 30
Deudas del Tesoro.		
Obligaciones de Aduanas	»	»
Idem hasta 10.000 pesetas nominales	»	»
Deudas de Ultramar.		
Cubas del 86	86 50	86 45
Idem hasta 10.000 pesetas	86 60	86 40
Cubas del 90	72 45	72 30
Idem hasta 10.000 pesetas	72 45	72 30
Filipinas, Series A y B, equiparadas	»	»
Idem hasta 10.000 pesetas	»	»
Idem serie B de 100 pesos	»	»
Otros valores.		
Acciones del Banco de España	505 00	»
Banco Hipotecario	»	»
Banco de Castilla	»	»
Compañía Arrendataria de Tabacos	410 00	409 00
Cédulas hipotecarias al 5 por 100	»	»
Idem idem al 4 por 100	»	»
Obligaciones Municipales por resultas	70 50	»
Idem de 250 pesetas	»	»
Idem Erlanger	45 00	»
Sociedad de Electricidad de Chamberí	»	»
Ferrocarril del Norte de España	»	»
Unión Española de Explosivos	»	»
Obligaciones de Valladolid á Ariza	»	»
Oestes, 2.ª serie privilegiadas	»	»
CAMBIOS		
Londres, vista	32 38	32 35
París, vista	»	28 60

IMPRESIONES BURSATILES

El día ha sido de calma.

Al parecer, el grueso de las posiciones ha sido pasado al mes próximo, quedando para los días últimos de éste el resultado de las muchas operaciones que á los presentes cambios pueden dar bastante juego.

La doble entre fin de mes y el próximo continúa haciéndose con 25 céntimos, saliendo dinero en abundancia; no teniendo nada de particular que al hacerla los arbitrajistas de valores convertibles en interior se redujesen, siendo ésta la tendencia del mercado.

Las acciones del Banco de España y las de Tabacos marcan un alza pequeña.

Los francos sostenidos al mismo cambio de ayer.

Se han cotizado las acciones del Banco de Gijón á 150 por 100.

En el corro.-Ultimos cambios.-Interior, fin de mes, 72-97. Idem fin próximo, 73-20 dinero.

TELEGRAMA DE C. REYNALS

CORREDOR DE COMERCIO

Barcelona 25, 4'3 t.

(Cierre oficial.)

Interior, 73-02. Exterior, 00-00. Amortizable al 4, 81-00. Idem al 5, 92-20. Cubas 1886, 86-35. Cubas 1890, 72-35. Filipinas, 91-00. Nortes, 53-50. Alicantes, 79-70. Orenses, 24-20. Colonial, 000-00. Hulleras, 000-00.

Barcelona 25, 4 51 t.

Ultimo cambio.—Interior, fin de mes, 73-02.

Telegrama de los Sres. Mombrun Pujol y Compañía.

París 24, 3'25 t.

3 0[0 francés, 100-65. 5 0[0 italiano, 93-40. 3 0[0 portugués, 23-30. 4 0[0 turco C., 00-00. Exterior español, 72-52. Riotinto, 1.462. De Beers, 703. Randmines, 1.003. Goldfields, 189. East Rand, 186. Nortes, 494. Alicantes, 290. Mossamedes, 21. Mozambique 53. Oceana, 46. Transvaal, C. L., 78. Zambeze, 34.

ECOS DE PROVINCIAS

POR TELÉGRAFO

Un senador en suspensión de pagos.

Barcelona 25, 12'40 t.

Se confirma la suspensión de pagos de la casa de Sard y Compañía.

La suspensión se debe á la crisis fabril producida por la anulación de pedidos de Ultramar.

La circunstancia de ser gerente de la casa el Sr. Sard, hombre de significación política, senador y presidente que ha sido del Fomento y de la Diputación de Barcelona, ha hecho que esta suspensión de pagos sea aquí comentada.—FIGUEROLA.

Premios poco apeticibles.

Barcelona 25, 12'45 t.

Una sociedad francesa anunció que vendía premios de París.

Muchos creyeron que se trataba de las recompensas de la Exposición y entregaron su dinero cándidamente.

¡Cuál no sería su desencanto después al recibir un diploma sin valor alguno?—FIGUEROLA.

El temporal en Barcelona.—Tiendas inundadas.---Albañales rotos y paredes caídas.—Se desborda el río.—Grandes destrozos.

Barcelona 25, 12'50 t.

Ha descargado copiosísima lluvia, inundándose las tiendas y los sótanos en las calles bajas.

La fuerza del agua ha roto albañales y cloacas y derribado las paredes, especialmente en los pueblos agregados.

La corriente del Bogatell arrastró á una niña de doce años.

Un guardia municipal, arrojándose valientemente al agua, logró salvarla.

El Bogatell, que recibe el agua de las cloacas de la parte Norte de Barcelona, se ha desbordado junto al mar, inundando los terrenos vecinos.

El tiempo sigue lluvioso.

Van recibiéndose noticias de otros desperfectos causados por la fuerza del agua.—FIGUEROLA.

Fiestas en Málaga.

Málaga 25, 12'40 t.

Grande animación.

Los festejos se inaugurarán el día 29, hasta el día 12 de setiembre.

Se ha organizado una Exposición provincial de productos de esta zona, de industria, comercio y agricultura.

Habrá verbenas en los nuevos paseos de Heredia.

En el Parque, batalla de flores, conciertos, festival, iluminaciones eléctricas, fuegos artificiales, toros, regatas, certámenes científicos, bailes, diana y retreta.

Calcúlase en más de 16.000 los forasteros.—MENCHETA.

Temporal de agua.

Barcelona 25, 1 t.

Desde las nueve hasta las once de la mañana han caído fuertes aguaceros. A ratos la lluvia ha sido torrencial.

El Parque se ha llenado de agua. Muchos sótanos se han inundado. En las obras en construcción los desperfectos han sido considerables.—MENCHETA.

Novillada aplazada.

Alcalá 25, 3'10 t.

La corrida ha sido suspendida á consecuencia de la lluvia.

Revertito no llegó, por haber perdido el tren en Almería.

La novillada se celebrará el lunes.

De Guadalajara y de Madrid han venido 3.000 aficionados.

Hay entusiasmo por conocer el trabajo de Palomar chico.—EL CORRESPONSAL.

Detenciones.

Zaragoza 26, 2 m.

Ha sido detenido el anarquista Perales á instancias del gobernador de San Sebastián.

Se persigue á otros por creérseles austriacos.

Relaciónase esto con el telegrama cifrado á que me referí ayer.—MENCHETA.

Toros y feria.

Alcalá 25, 2'30 t.

Han llegado numerosos forasteros y aficionados á presenciar la corrida de hoy.

En sustitución de Revertito, que ha perdido el tren en Almería, venía Caiento.

La lluvia incesante que cae desde esta mañana ha obligado á suspender la corrida.

La feria de ganados, animada, aunque se hacen pocas transacciones.

Calles y cafés concurridísimos.—MENCHETA.

Batalla de flores.

Bilbao 25, 9'50 n.

Se ha celebrado en el paseo de la Gran Vía la batalla de flores, á la cual acudieron gran número de coches, algunos muy lujosos.

El jurado concedió los tres premios anunciados.

El primero, consistente en un grupo de barro, regalo del Ayuntamiento, á un landó de las señoritas de Díaz.

El segundo, grupo escultórico *La Noche*, regalo del diputado marqués de Casa Torres, á una mariposa de los señores Ibarra.

Y el tercero, representando un pilluelo, de bronce, regalo del diputado D. Federico Echevarría, á una cesta de paja con flores de las señoritas de Olavarri.

La fiesta ha resultado muy brillante.—IRALA.

Petición de indulto.

Castellón 25, 7'50 n.

Asociándose al sentimiento general de la población, el gobernador de la provincia ha impetrado el indulto de los reos de muerte Vicenta Bayarri y Pascual Loriente, autores del horrendo crimen de Alcocebre, que deben ser ejecutados dentro de breves días en el patio de la cárcel de esta ciudad.

El clamoreo que reinaba estos días contra la sociedad de seguros La Vida se ha aplacado con la presentación de su director gerente, prometiendo pagar las cuotas.

Reina, sin embargo, gran efervescencia.—TELERIO.

SUCESOS

El obrero albañil Joaquín Suárez, que estaba trabajando ayer en las obras del Parque de Ingenieros, tuvo la desgracia de caerse desde lo alto de una escalera de mano, y por consecuencias del golpe sufrido falleció á los pocos momentos el citado operario.

El guardia de seguridad Francisco Santamaría estuvo el día 22 con varios amigos y dos *amigas* en un merendero enclavado en el margen del arroyo Abroñigal.

El guardia ha detenido á las dos jóvenes amigas, llamadas Romana Prieto Vega y Tomasa Molina García, vecinas ambas de la calle de Santa Bárbara, número 9.

Aquél las acusa de haberle sustraído una sortija de oro y diamantes.

¿Estaría dormido?

En Yébenes han perecido sepultados, á causa de un desprendimiento de tierras, dos obreros que estaban abriendo una zanja.

Ha sido extraído de un depósito de agua del pueblo de Menasalbes el cadáver de un niño de cuatro años de edad, llamado Julián Martín.

Se ignora cómo ocurrió el lamentable suceso.

Por robo de un revólver de un puesto del Rastro, fué detenido un *descuidero* apodado el *Golfito* y que solo cuenta diez años de edad.

En la casa de socorro del distrito de Palacio han sido asistidos Manuel Heras y Manuela Alvarez, los cuales sufrían los efectos de la intoxicación á causa de haber consumido vino en mal estado, que adquirieron en un establecimiento de la calle de Juan de Dios, esquina á la de San Bernardino.

A un individuo que se quedó dormido sobre una silla del paseo de la Castellana, le robaron 12 pesetas 25 céntimos.

Lo que no pudo explicar el robado fué cómo se había causado varias erosiones que tenía en la cara.

José Gamboa Varela propinó tan fuertes y rudos golpes á un niño de diez años de edad, que tuvo necesidad éste de acudir á la casa de socorro, donde fué curado de gravísimas lesiones en diferentes partes del cuerpo.

Una verdadera batalla campal se produjo ayer en el paseo de la Plaza de Toros, entre guardias de policía urbana, un inspector de la misma y varios cocheros.

La causa de la contienda fué el haber querido coger un lacero á un perro propiedad del señor duque de Sexto.

Los cocheros hicieron uso de piedras y navajas y los guardias de los sables.

Por fin pudieron detener los diez guardias y el inspector á Luciano Mayoral, dependiente de las cocheras del referido grande de España.

De la batalla resultaron contusos en una pierna el guardia municipal número 532 y una mujer que pasaba por el paseo, convertido en campo de Agramante.

Después se han hecho hasta ocho detenciones.

En la casa de socorro del distrito del Hospital ha sido curado Luciano López, de sesenta y dos años, el cual cayó en la puerta de Atocha del caballo que montaba, causándose hemorragia grave por el oído derecho y congestión cerebral.

Fué conducido al hospital Provincial.

LA SUBIDA DE LAS CARNES

Recibimos anoche un número de *El Cortador*, órgano de los carniceros de Madrid, y en él vemos un artículo sobre la carestía de las carnes y medios de evitarla.

Estos son para el porvenir. Por hoy no encuentra el gremio medio de resistir la subida de precio que se impone, porque, según asegura, se pierden 50 pesetas en cada vaca, y eso no puede sufragarse por mucho tiempo.

Pero esto no basta que se diga; es preciso demostrarlo y que de ello se persuadan las autoridades locales.

El resumen del artículo de *El Cortador* es el siguiente:

«Las bajas en la contribución, las carnicerías cerradas, los cortadores arruinados en estos dos meses últimos, el poco ganado y á los elevados precios que se cotiza, imponen necesariamente, aunque con dolor, la subida de las carnes.

La gran efervescencia que hay entre el gremio, debe contenerse; no hagamos más que defendernos por ahora; la subida no puede ser con exceso, lo impone así los respetos y consideraciones que debemos al público en general y á las autoridades.

¡¡Conformémonos por hoy con perder menos!!»

Hemos dado cuenta de estas advertencias que oficialmente hace el gremio al vecindario de Madrid, por la relación que puedan tener con la última de las reuniones celebradas por los cortadores.

Bajo la presidencia de D. Francisco Cano y la junta directiva en pleno de los expendedores de carnes de Madrid, y con asistencia de los diez presidentes de distrito y muchísimos caracterizados del gremio, se celebró sesión en el salón destinado á estos actos en la Seberia, á petición de infinidad de cortadores de la corte.

Después de cuatro horas de exposición de datos, se tomaron unánimemente acuerdos importantes que en breve podrán ser trasmitidos al público. Por el momento se guarda acerca de ellos prudente reserva.

Claro es que se refieren á la subida de precios.

VIAJE DE LOS REYES

POR TELEGRAFO

(DE NUESTRO SERVICIO PARTICULAR)

Nuestro redactor corresponsal.

Coruña 24, 11 n.

He aceptado la galante invitación que para continuar el viaje en el vapor *Alerta*, fletado por *El Imparcial*, nos ha hecho á los corresponsales de Madrid su director D. José Ortega Munilla, agradeciéndole cordialmente la expresiva atención en mi nombre y en el de LA CORRESPONDENCIA DE ESPAÑA.

Han aceptado la invitación también, los cronistas redactores de *El Español* y *La Epoca*.

A la torre de Hércules.—La Reina satisfecha.

Coruña 25, 11'20 m.

La familia real, incluso el Rey, desembarcará á las cuatro de la tarde, si el tiempo lo consiente, é irá, sin acompañamiento, á visitar la torre de Hércules.

La Reina está completamente curada de su resfriado, y muy satisfecha de su paseo por la ciudad, que, según ha dicho, es lo que más le ha agradado, porque la permitió apreciar la adhesión del pueblo coruñés.

La escuadrilla regia.

Coruña 25, 11'30 m.

Aunque el vigía del Finisterre acusa mal tiempo, dícese que la mar no está del todo mal.

Síguese creyendo que la escuadrilla regia zarpará mañana con rumbo directo á Marín, y prescindiendo de detenerse en Corcubión y Muros.

El *Vasco Núñez* irá á Ferrol, conduciendo fondos para pago de expropiaciones del ferrocarril de Betanzos, uniéndose aquí á la escuadrilla cuando regrese de Marín.

Sigue la lluvia.—Misa á bordo.

Coruña 25, 11'40 m.

El barómetro sigue descendiendo.

Llueve desde el amanecer, sin esperanza de que mejore el tiempo.

Hoy, con motivo de conmemorarse á San Luis, la familia real ha oído misa á bordo del *Giralda*. Ha sido celebrante el capellán del regimiento de Zamora.

El alcalde ha entregado al Rey una magnífica vista general de la Coruña.

Silvela desembarcará á las cuatro de esta tarde con los Reyes.

Aguilar.

Desembarco aplazado.

Coruña 25, 5'30 t.

Los Reyes no han desembarcado por el mal tiempo.

Se acaba de recibir un telegrama de Finisterre, diciendo que mejora el estado del mar.

Esto hace creer que mañana podrá salir la escuadrilla con SS. MM. y AA. para Marín.

El Sr. Silvela está haciendo visitas de despedida.

Aguilar.

Preparativos.

Vigo 24, 10 n.

Los fabricantes de salazones levantarán un arco con los atributos de sus industrias.

Ha regresado á Pontevedra el gobernador civil, que vino á conferenciar con el general Aritzmendi.

Mientras unos periódicos afirman que los Reyes no irán á Santiago, otros dicen que llegarán á las once de la mañana, regresando á Villagarcía á las cinco de la tarde.—EL CORRESPONSAL.

La cuestión de las traíñas.

Coruña 25, 7 t.

Es casi seguro que zarpará la escuadrilla regia á las nueve de la mañana para Marín.

Los traineros de Vigo han desistido de la manifestación proyectada, según ha dicho el Sr. Silvela.

Este añadió:

«La real orden sobre la pesca es provisional; puede modificarse y lo haré en Madrid, no aquí.»

Aguilar.

Para el lunes.

Coruña 25, 8'25 n.

Sábese oficialmente que está señalada la salida de los Reyes para Marín el lunes á las nueve de la mañana.

Se ha acordado este aplazamiento por noticias recibidas de Finisterre acerca de haber empeorado el estado del mar.

El barómetro sigue bajando.

Aguilar.

EN EL CIRCO DE COLON

LA CONDESA X

Había expectación anoche entre los aficionados á emociones fuertes, así es que el amplio circo de la plaza de Santa Bárbara, á pesar de lo desapacible de la noche, estaba más concurrido que de costumbre.

En un palco estaban el ministro de la Gobernación, el embajador de Rusia, el alcalde de Madrid, señor duque de Santo Mauro, y el director de Comunicaciones, y en otro la primera actriz del teatro de la Comedia Sra. Pino, acompañada de su marido y de su empresario.

Estos eran los personajes de más viso.

En las sillas había bastantes periodistas, que fueron ante la perspectiva de un *suceso*.

Para abreviar: llegó el número de los leones, la condesa penetró en la jaula, hizo trabajar á sus *dóciles* educandos, demostrando intrepidez y decisión, la aplaudieron mucho y no pasó nada.

Así lo esperábamos.

LOS MERCADOS DE CEREALES

Hay escasa concurrencia de cereales en los mercados y los precios se sostienen firmes.

En Aragón y Cataluña se acentúa bastante la subida.

La primera de dichas regiones elevó en una peseta el cahíz de trigo.

Donde más se nota la escasez es en las clases de huerta, vendiéndose el cahíz á 36 pesetas.

También se ha pagado en Zaragoza 38 pesetas por trigo de monte.

En Castilla todos los mercados vienen con un alza considerable.

Valladolid, que hace ocho días cotizaba los trigos á 41.50 reales, los vende hoy á 42,75 y á 43 reales fanega.

En Medina del Campo la elevación ha sido mayor todavía.

Ayer entraron 350 fanegas de trigo, que se venden á 44,25 y á 44,50 reales las 94 libras.

No es fácil calcular hasta dónde llegarán las pretensiones de los tenedores; pero indudablemente resulta excesiva esta elevación, que sólo se comprende á principios de la campaña y mientras los negocios toman un rumbo determinado.

Los demás cereales siguen el camino que el trigo, es decir, se cotizan en alza.

El precio de la cebada se está exagerando de un modo extraordinario. No creemos, sin embargo, que dure mucho ese estado de cosas.

De seguir así la tendencia del mercado de trigos, dentro de poco tiempo tendremos el disgusto de sufrir una elevación en el precio del pan.

Confirmando lo que decimos más arriba, dice un telegrama de Barcelona que el alza de los candeales se ha impuesto con la firmeza de los tenedores del interior y la dificultad momentánea de contratar clases blancas extranjeras en la altura de la actual cotización y cambio internacional.

De todos modos, no debe perderse de vista que estamos á principios de la campaña, y que tal podría suceder con este empeño de elevar los precios, que luego se presentara la ocasión de infestar la molinería de trigos extranjeros, imposilitando, como en el pasado año, á la especulación del país de levantar cabeza.

La venta es bastante regular en clases viejas y casi nula en las de nueva cosecha.

Se ha vendido trigo de Salamanca á 44 reales fanega.

La cebada se halla en alza, si bien se ofrecen clases de Argelia que podrían hacer declinar la actual tendencia sostenida.

Se opera á 22 pesetas los 100 kilos, franco en esta estación, de clases buenas de Castilla.

Las avenas, á pesar de ser cierta por completo la noticia que dimos el jueves anterior respecto al ajuste de 70 vagones de Extremadura, librable desde primeros de setiembre, á 17 pesetas los 100 kilos, los precios han ido elevándose hasta el extremo de que hoy se pretende por las de igual procedencia el precio de 19 1[2 pesetas, sin saco.

La situación es un poco anormal.

LA GACETA DE HOY

Guerra.—Real orden concediendo la cruz de segunda clase del Mérito militar al coronel graduado teniente coronel de ingenieros D. Joaquín de la Llave y García.

Hacienda.—Real orden resolutoria de un expediente instruído acerca de los funcionarios públicos que deben representar á las delegaciones de Hacienda en las poblaciones que no sean capitales de provincia.

—Otra redactando en los términos que expresa el apartado 2.º del art. 55 del reglamento para la administración y cobranza del impuesto de transportes.

—Otras habilitando los puntos de Torre la Mata (Alicante) y Punta Umbría (Huelva) para el embarque y desembarque de frutos nacionales.

—Otra referente á la forma en que deben venir visados los manifiestos de los buques que importen tabacos en los puertos francos.

FRANCESES Y MARROQUÍES

Estos días existe cierta preocupación respecto á la actitud que pudiera Francia tomar en vista del ataque que acaba de sufrir estos días una columna de avituallamiento que se dirigía desde Ain Sefra á Ygli, puntos que ocuparon los franceses al principio de este año, para garantir, según el gobierno francés, el Sur de la provincia de Orán, que en su parte limítrofe con el Sahara es frecuentemente objeto de correrías de las tribus semisalvajes de la parte meridional de Marruecos.

Dióse pretexto á aquella ocupación con el ataque por los beréberes del Sahara á una misión francesa exploradora.

Es el Fignig un gran oasis, situado al Sur del antiguo reino de Tafilete, que siempre fué objeto de las codicias francesas, contenidas solamente por el compromiso contraído con las demás naciones interesadas en el problema de Marruecos, obligándose á respetar el *statu quo*, pero que en realidad es lo que dicen nuestros vecinos, región donde se organizan todas las correrías que las tribus de aquellas regiones realizan en territorio Oranés, y el refugio tradicional de todos los rebeldes que de vez en cuando agitan la colonia Argelina.

Ain Sefra é Igli son los dos puntos que como demarcación de guarniciones de alguna importancia y unidas por una serie de puestos militares establecidos de 10 en 10 kilómetros, estando como están situados sobre la frontera meridional de Marruecos, pueden formar una cintura de observación del citado oasis, y servir, si á gún día es necesario, de base para futuras operaciones en el interior del imperio marroquí.

Al propio tiempo, estando en construcción la primera sección del ferrocarril Transahariano, que debe unir la Argelia con el Senegal, y que hoy se trata de que llegue hasta Duveyrier, en la necesidad de garantir esas obras, fundan también los franceses la razón de haber ocupado In Salah é In Rhar, en pleno Touat.

En vez el imperio marroquí de poner de manifiesto lo injustificado de la lenta, pero firme invasión francesa, de territorios que el Sultán pretende estar sujetos á su soberanía, cuando en realidad están muy distantes de creerse sujetos á ella, con el fanatismo excitado de sus gentes, alarmadas por la vecindad de un pueblo cristiano, parece que tratan de demostrar los motivos de justa defensa que formulan los franceses; y ahora últimamente, contradiciendo las afirmaciones del Sultán, de que contendría la irritación que se notaba entre las tribus rayanas con el desierto, una banda numerosa de marroquíes compuesta de infantes y numerosa caballería, ha atacado un convoy que custodiaba la compañía montada de la legión.

La cuarta sección de aquella compañía que iba en cabeza, se vió repentinamente cargada por los jinetes moros, que ejecutaron el ataque con singular resolución, y probablemente el resultado de la carga habría sido quedar el convoy en poder de los agresores, si el cuarto batallón de tiradores argelinos, que tenían fuerzas situadas á 1.000 metros de distancia, no hubiesen acudido á tomar posición, permitirles á los jinetes marroquíes se aproximasen hasta los 400 metros, rompiendo sobre ellos vivo fuego de fusilería, que los desbandó.

Deshechos y en plena retirada, los tiradores los fustigaron con sus descargas á todo el alcance de sus fusiles, causándoles 30 muertos, que abandonaron sobre el campo de la intentada sorpresa. En cambio, los franceses tuvieron muy insignificantes pérdidas.

¿No podría ser ese ataque imprevisto fundamento para nuevas disposiciones militares de las fuerzas francesas, que en previsión de acontecimientos parecidos tenían ya concentradas y preparadas en el Sur oranés, y no podrían también estos sucesos irritar el fanatismo de las gentes del imperio y provocar conflictos que repercutieran en las tribus fronterizas á nuestras plazas africanas?

Adrián Carreras.

NOTICIAS DE ESPECTACULOS

ZARZUELA.—Teniendo en cuenta el extraordinario favor que viene dispensando el público en temporadas anteriores á los días de moda, martes y viernes, ha determinado la empresa continuar la tradición, abriendo un abono especial á diez días de moda, en los que se verificarán los estrenos y *reprises* en las mismas condiciones de años anteriores.

BIEN RETIRO.—Hoy llega á esta corte el eminente tenor Aramburo, que tan grato recuerdo dejó en el público madrileño de sus campañas artísticas en el teatro Real.

Ha llegado la distinguida tiple señorita Lopetegui, que debutará con Aramburo el martes próximo con *Lucía*.

En obsequio al Sr. Aramburo y á la empresa, el primer tenor Sr. Tancci desempeñará la parte de Sposino.

ESTADO ATMOSFÉRICO.

El día 25 en Madrid ha sido casi constantemente lluvioso y relativamente frío.

El termómetro del óptico D. José Oliva (19, Príncipe, 21) señalaba á las siete de la mañana 16'2 grados; á las doce del día 18 y á las cuatro de la tarde 15'9.

La temperatura máxima á la sombra fué de 20'4, la mínima de 9.

El barómetro marca hoy 702. Lluvia.

—Ayer llovió en San Sebastián, Coruña, Pontevedra, Orense, Santiago, Barcelona, Mahón y Valencia.

—La temperatura máxima á las nueve de la mañana fué de 37 grados en Alicante; la mínima de 4 en Salamanca.

ESPAÑA EN AMÉRICA.

Tenemos noticias de Santiago de Chile, que alcanzan al 30 de julio último, con algunos pormenores de la suntuosa fiesta político-religiosa con que el día anterior se había celebrado en aquella capital la fiesta de homenaje al apóstol Santiago, patrono de aquella ciudad, á la cual da nombre. La fiesta fué organizada por el arzobispo de aquella archidiócesis, Sr. Casanova, y consistió en una suntuosa recepción en su palacio arzobispal.

Al presentarse en ella el ministro de España, D. Salvador López Guijarro, hizo solemne entrega al Sr. Casanova, en nombre de S. M. la Reina y del gobierno español, de las insignias de la gran cruz de Isabel la Católica, con que ha sido recientemente condecorado.

A este acto, en el cual se hallaron presentes los ministros del presidente Errázuriz y las representaciones de la Argentina, el Perú, el Brasil y Bolivia, siguió un espléndido almuerzo; asistieron, con las legaciones de las repúblicas referidas, el ministro de Relaciones Extranjeras del gobierno de Chile y otros altos personajes políticos y miembros distinguidos de la aristocrática sociedad que forma el nervio directivo de aquella república.

Al destaparse el Champagne, el señor arzobispo brindó por la Reina regente y por la felicidad de España. A este brindis contestó el Sr. López Guijarro, agradeciendo los votos que se hacían por nuestra nación, y brindando á la vez por la prosperidad de Chile.

LA RECAUDACION.

De datos facilitados en el ministerio de Hacienda se deduce que el aumento de la recaudación en los siete primeros meses del año actual, comparada con la obtenida en igual período de 1899, es de 62.162.130'78 pesetas.

Ha aumentado en 1.470.055'36 la recaudación por contribución de inmuebles, cultivo y ganadería; en 3.396.143'48 la de industrial y de comercio; en 20.403.925'25 la del impuesto sobre las utilidades de la riqueza mobiliaria; en 9.882.130'10 la de derechos reales y trasmisión de bienes; en 3.938.478'13 la de aduanas; en 3.872.502'98 la del impuesto sobre el azúcar; en pesetas 2.016.476'72 la del impuesto sobre trasportes de viajeros y mercancías; en 2.471.378'23 la del especial sobre la sal y de consumos; en 3.670.694'37 la del timbre del Estado; en 11.974.820'09 la de tabacos, y hasta la citada cantidad la de los demás impuestos, excepto los de pagos al Estado y provisional de tráfico, que han disminuido.

La bandera española en París.

El señor ministro de la Guerra ha recibido un despacho muy satisfactorio del comisario regio en la Exposición de París, señor duque de Sesto, dando cuenta de que en el solemne acto de la distribución de premios á los expositores, presidido por M. Loubet, fué objeto la bandera española de una entusiasta ovación por parte del pueblo francés.

La bandera fué escoltada por una compañía de la guardia civil al mando de un capitán, y esta fuerza desfiló por delante de la comisión presidencial.

Después, al regresar la fuerza al pabellón español, se repitieron en la vía pública las manifestaciones de afecto y simpatía.

El marqués de Alcañices ha dispuesto que la bandera que ha llevado la fuerza en todos los actos oficiales, pase á ser propiedad de la citada compañía de la guardia civil.

La proposición presentada al Ayuntamiento y defendida por el señor Novella, respecto al pago de los maestros y atenciones de primera enseñanza, no tenía otro alcance que lamentarse de que á redactar la real orden última del ministerio de Instrucción pública sobre esta materia, no se hubiera hecho excepción alguna respecto al Ayuntamiento de Madrid, que en todo tiempo ha cumplido religiosamente las atenciones de enseñanza; además tiene un presupuesto especial de ensanche que no se halla gravado con el pago de atenciones de esta clase, y sin embargo ha sido intervenido por la delegación de Hacienda á pretexto del cumplimiento del real decreto de julio último.

El Sr. Golfín, delegado enviado por el ministro de la Gobernación á Barcelona, para que inspeccionara la administración del Ayuntamiento de dicha capital, terminará dentro de unos días el expediente administrativo y regresará en seguida á Madrid, en donde redactará la correspondiente Memoria.

El ministro de Instrucción pública, señor García Alix, que pensaba regresar á Madrid á últimos de este mes, se detendrá algunos días más en Santander, con el objeto de presentar sus respetos á SS. MM. cuando visiten dicha capital.

Dicen de Manzanares que en la huerta llamada del Marqués ha sido extraído de una noria el cadáver, ya en estado de descomposición, de un hombre.

En los bolsillos de su traje se han encontrado entre otros documentos una cédula personal extendida á nombre de Andrés Sanz Martín, natural de Riaza, y domiciliado en Madrid en la casa número 1 de la calle de la Sierpe.

El juzgado indaga si se trata de suicidio ó de muerte violenta.

D. Eduardo Sanz Escartín, el ilustre sociólogo español, ha sido nombrado miembro del Instituto Internacional de Sociología de París, en la vacante de Castelar.

El secretario del Instituto se lo ha participado al Sr. Sanz Escartín en carta afectuosísima, manifestándole el deseo de que asista al cuarto Congreso internacional de sociólogos, que se reunirá en la Sorbonne del 24 al 29 de setiembre.

La Compañía de Maderas, Madrid, Argumosa 14. (Teléf. 689) Bilbao, Santander.

El ministro de la Gobernación tiene bastante adelantado el estudio del expediente instruído á la Diputación provincial de Madrid.

El lunes 27 del corriente celebran junta general ordinaria los traperos ropavejeros ambulantes, en las Escuelas Pías de San Fernando, calle del Mesón de Paredes.

A unas dos millas del puerto de Gijón, zozobró á las cinco y media de la tarde del jueves la lancha *Alegría*, tripulada por doce hombres. El accidente fué debido al fuerte vendaval que reinaba.

Por fortuna no hubo desgracias, pues tan pronto como la lancha se fué á pique acudieron en su auxilio varias traineras que recogieron á los náufragos.

Desde mañana las horas de oficina en la dirección general de Contribuciones serán de doce á seis de la tarde.

La dirección general de Sanidad nos remite nota de las defunciones ocurridas en Madrid en el mes de julio último. Fueron 926 varones y 918 hembras, en total 1.844. De este número pertenece á menores de seis años la enorme cifra de 1.294.

La dirección general de Contribuciones anuncia en la *Gaceta*, por segunda vez, las vacantes de los títulos de conde de Arzarcollar, conde de Casa Barrete, marqués de los Remedios, marqués de Novaliches y conde de Casa-González, con objeto de que los que se consideren con derecho á los mencionados títulos dirijan sus reclamaciones al ministerio de Gracia y Justicia en demanda de la real carta de sucesión, en el término de seis meses, señalado por las disposiciones vigentes.

Pacíficamente ha terminado en Linares la huelga de los maquinistas de las sociedades Freno y Coto de la Luz, mediante un acta.

Entre la firma que envía hoy á S. M. la Reina el ministro de la Gobernación, figuran un decreto, que terminó de redactar ayer, relativo á los seguros aplicados á los accidentes del trabajo; otro nombrando á D. Carlos Frontaura individuo de la comisión de reformas sociales, y otros varios decretos de los ministerios de la Guerra y Obras públicas.

Según telegramas oficiales recibidos por el ministro de la Gobernación, mañana lunes, á las nueve de la mañana, la escuadrilla regia zarpará para Vigo, Villagarcía y Ferrol.

El Rey se encuentra bueno, no habiendo tenido, afortunadamente, que guardar cama.

A causa de las persistentes lluvias que están cayendo en Coruña, SS. MM. no pudieron bajar ayer á la población.

El ministro de la Guerra se encuentra enfermo de un ataque de reuma.

En Montanchez ha estado lado un violento incendio en la casa del diputado provincial D. José Florez Galán. Así lo dice un telegrama oficial.

El incendio fué ocasionado por un hijo de dicho señor, llamado Cesáreo, que prendió fuego con una cerilla á un haz de heno de los muchos que había almacenados en el pajar.

De entre las llamas fué extraída la desventurada criatura, por el corneta Planchuelo y el guardia segundo Tomás Ramos, quienes con riesgo de su vida le salvaron de una muerte cierta.

Después de no pocos esfuerzos consiguieron dominar el voraz elemento la guardia civil y el vecindario.

Avisos útiles.

VIAJEROS A PARÍS

La segunda expedición organizada por «El Bureau Internacional», saldrá para París el día 3 de setiembre próximo.

Las facilidades y positivas ventajas de estas expediciones la acreditan el éxito de la primera y la seriedad de la casa, según ha podido comprobar nuestro redactor que formó parte de ella.

Para más detalles Fuencarral 26, pl. d.ª

2009 Ministerio de Cultura

DE VILLENA

24 AGOSTO.

La compañía Fuentes.—Los sud expresos botijiles.—La recoleccion—El problema vinícola.—Los alcoholes,—Las próximas fiestas.

Ausente ya de esta localidad la compañía dramática, que bajo la dirección del reputado primer actor Sr. Fuentes, dió un buen número de representaciones en el Teatro-Circo Chapí, Villena quedó de nuevo sumida en su habitual monotonía; la dulce monotonía del trabajo á qué con verdadera constancia se consagran la mayoría de sus vecinos. Los villenenses por demás amantes de todo lo que con la cultura y el arte se relaciona, han perdido ese poderoso aliciente que les permitia distraer sus excepcionales ocios, deleitándose en la contemplación de las obras del teatro moderno, que tan esmerada ejecución alcanzaron por la citada compañía.

Nuestro actual programa ha quedado pues reducido a la frecuente contemplación de los sudexpresos botijiles cargados de *cofrades* que se dirigen gozosos á la ciudad del Castillo, capitaneados por su incansable patriarca Mestre Martinez que en cada nueva expedición hace gala de su poderosa inventiva y de su entusiasmo por la ínclita *Orden*.

Continúan sin interrupción las faenas agrícolas propias de esta época del año, sin que hasta el presente haya venido á entorpecerlas ningún desagradable contratiempo, de esos que tienen en continuo sobresalto á los que viven consagrados á las rudas y penosas labores agrícolas.

Las cosechas de cereales han superado este año á las obtenidas en los anteriores, y por lo que toca á la principal riqueza agrícola de este término, ó sea á la uva, también se espera una excelente recolección.

Un problema de verdadera importancia preocupa á los vinicultores. y es la creciente paralización en la exportación de los caldos y la depreciación sufrida.

En Francia prepárase este año una abundante cosecha que superará, en la mayoría de los departamentos, á la obtenida en el pasado año; fijándose en las estadísticas hechas por los profesores en los departamentos agrícolas, en más de 85.464.916 hectolitros los próximos rendimientos.

Tanto en la Gironda como en el Mediodía y en las regiones del Oeste, Centro y Este, en que, en pasados años, los rendimientos eran escasos ó no pasaban de ordinarios, adviértese en éste tan excelente aspecto, que en algunos puntos se anuncia una cosecha doble que la del año pasado.

Las exportaciones en Argelia, Portugal y Túnez, que ya fueron considerables en años anteriores, parece, según datos recibidos, que alcanzarán también mayor incremento en este año

Por lo que toca á Australia, que en 1899 exportó 497.000 galones de vino—72.000 más que en 1898,—parece elevará su exportación, según cálculos aproximados, á más de 80.000 galones sobre la última cifra en este año.

Esto, unido á los efectos que habrá de causar la nueva ley últimamente promulgada en Italia, en la que se prohibe la entrada en los depósitos francos á los vinos extranjeros, viene á constituir un verdadero problema, en el que deben los vinicultores fijar muy detenidamente su atención, tanto al presente, como para lo porvenir.

Otra cuestión no menos importante, y que también merece ser tomada en consideración, es la notable depreciación que de algún tiempo á esta parte han experimentado los alcoholes vínicos, circunstancia que hace temer el aumento en la producción del alcohol industrial, dejando falseada é incumplida la vigente ley sobre alcoholes.

Bien merece la pena de que en presencia de esta atmósfera reinante, los viticultores y vinicultores españoles vivan prevenidos ante presentes y venideras contingencias, que amenazan seriamente á una de nuestras primeras industrias agrícolas.

Entre los pueblos que con verdadero célo guardan culto á sus tradiciones, figura ciertamente Villena en primer término; de aquí que empiecen á notarse ya los preparativos para las próximas fiestas, que con la acostumbrada solemnidad han de celebrarse en honor de su excelsa patrona la Virgen milagrosa de las Virtudes, y en las que con general satisfacción habrá de estar representada LA CORRESPONDENCIA DE ESPAÑA en la persona de su activo redactor corresponsal Mestre Martínez, que tantas simpatías cuenta en ésta región alicantina, y que hará un excelente cronista de las tradicionales fiestas de moros y cristianos.

Ramón y Vega.

NOTAS DE SPORT

CICLISMO

Prometen estar muy animadas las carreras que se verificarán mañana en el Campo de las Balas, en Cádiz.

La novedad más importante de ellas, será que en la carrera Militar tomarán parte varios oficiales del ejército.

También se disputará el Campeonato de Cádiz, título que en la actualidad ostenta el Sr. Viesca.

En el Parque de Genovés, en Cádiz, se habrá celebrado hoy un festival ciclista. el *clou*, del cual habrá sido un *paper chasse* en bicicleta, *sport* de los más bonitos y menos cultivados hoy día.

En Génova, el *Grand Prix*, lo ha ganado Protín, en lucha con Nossam, Henneberg y Lambrecht.

Por la sociedad Veloz-Club, de Sanlúcar de Barrameda, se organizan unas carreras para uno de los últimos días de este mes.

La Unión Velocipédica de Francia celebrará su sétima prueba de los 100 kilómetros en carretera, en menos de cinco horas, para obtener el diploma de la U. V. F., el domingo 2 de setiembre próximo sobre la carretera de Montgeron, Melun, Ozoir-la-Ferriére y regreso.

Dicha prueba, que se exige á todos sus socios, será sin entrenadores.

REGATAS

He aquí el programa de las que se verificarán mañana 26 en Puerto Real.

Primera.—Premio del Ilmo. Sr. D. Sebastián Martínez de Pinillos, diputado provincial por este distrito, un objeto de arte para esquifes de cuatro remos y timonel.—Distancia, 1.000 metros con una virada.

Segunda.—Premio del Casino de Puerto Real, 50 pesetas, para botes de la marina de guerra.—Distancia, 1.500 metros con una virada.

Tercera.—Premio del Sr. D. Antonio Segovia y Gutiérrez, alcalde de Puerto Real, un objeto de arte para esquifes de dos remos y timonel.—Distancia, 700 metros con una virada.

Descanso.—Durante éste se verificará una regata de botes de vela de la localidad.—Premio, 25 pesetas.

Cuarta.—Premio del Comité de Regatas, un objeto de arte, para canoas tripuladas por individuos que pertenezcan á alguna sociedad de recreo.

Quinto.—Premio de las señoritas presidentas, para esquifes de cuatro remos y timonel.—Distancia, 1.200 metros con una virada.

ESGRIMA

Aprovechando la estancia en Málaga del notable profesor M. Jean Louis Martín, varios *amateurs* van á organizar un asalto entre los señores profesores y aficionados de dicha capital.

TIRO DE PICHÓN

En Puerto Real también se trata de organizar unas tiradas extraordinarias, aprovechando la circunstancia de hallarse reunidos en dicha población numerosos *sportsmen* andaluces.

AUTOMOVILISMO

La empresa de *Automóviles Gallegos* ha solicitado autorización para poder establecer un nuevo servicio entre Santiago y Noya.

L. Z.

NOTAS BIBLIOGRAFICAS

Piedras preciosas.—El libro así titulado, última producción de Salvador Rueda, forma el tomo cuarto de la Biblioteca Moderna. Es una colección de cien sonetos, primorosos de fondo y forma. Hay belleza escultórica en «Mármoles», poema en que el autor nos cuenta sus meditaciones frente á las siempre hermosas estatuas griegas; filosofía en «El poema de los átomos»; pasión en los sonetos «Alarido», «Extasis», «El abrazo», «Mi ideal»; arrogancia en «Un vencido»... delicadezas de poeta en todos ellos.

La Biblioteca Moderna ha hecho de *Piedras preciosas* un tomo elegantísimo que lleva en la cubierta un precioso dibujo de Tubilla.

Precede al libro un estudio crítico de G. Martínez Sierra que merece los mayores elogios.

Las personas que quieran hacer una verdadera y meritísima obra de caridad, pueden dirigirse á la calle del Tesoro, 22, 4.°, donde vive una familia en la mayor miseria: el marido, sin trabajo; la mujer, enferma hace tiempo, con dos niños, y en vísperas de ser lanzados de la habitación por desahucio.

Le ha sido concedida la medalla conmemorativa de las campañas de Ultramar y subsiguiente repatriación del ejército, á D. Jacinto Cortellini.

A cuatro kilómetros de Ciudad Real se ha encontrado colgado de un olivo el cadáver de un hombre.

El juzgado y fuerza de la guardia civil han salido para dicho punto para instruir las primeras diligencias y capturar al autor.

A TODOS

los que se suscriban desde el día 1 de setiembre, se les servirán GRATIS los números hasta dicha fecha y recibirán de REGALO los folletines que van publicados de la interesantísima novela

UN DRAMA PARISIENSE

CHARADA

—*Primera-dos-tercera* esa tinaja
y vierte fuera el agua que contiene.
—¡Que malas *todas* tiene!
la ataré con la faja,
cargándola á la espalda ó al costado.
—¡Está muy llena!
—Está al *quinta* con *quinta*,
y *cuarta* un agua que parece tinta.
—Pues haz lo que te he dicho con cuidado.

C.

Solución á la anterior: TIRSA.

PERFIL CÓMICO

NUEVO UNIFORME

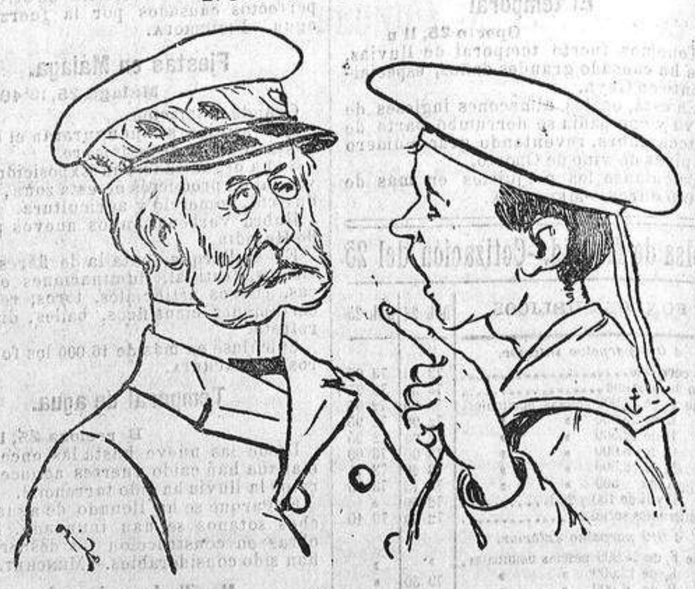

—A V. E. se le ha roto un poco el galón de la gorra.
—¡No es galón, son ojos!
—Pues apañado tiene el ojo V. E.

ESPECTÁCULOS PARA EL DIA 26

RETIRO.—9.—(Segunda serie.—F. 27 de abono.—T. 1.° impar.—Sansón y Dalila.

Intermedios en el kiosko del jardín por la banda del regimiento del Rey.

ELDORADO.—5.—El monaguillo.—La luna de miel—El cura del regimiento.

9.—El barquillero.—El cura del regimiento.—La luna de miel.—El barquillero.

PARISH.—5 y 9.—Dos importantes funciones en las que tomarán parte todos los artistas de la compañía internacional, y en ambas funciones la pantomima acuática Los caballos, ciervo y oso nadadores.—El Cosmographie.—Las bailarinas españolas hermanas Monterde.

COLON.—5 y 9 1/4.—Dos magníficas funciones, en ambas la condesa X, con sus cuatro magníficos leones salvajes, y los principales artistas de la compañía.

PLAZA DE TOROS.—4 1/2.—Gran corrida de novillos, en la que se lidiarán seis toros, desecho de tienta y cerrado, de la ganadería de D. Joaquín Pérez de la Concha, de Sevilla; que serán estoqueados por los espadas Alejandro Alvarado (Alvaradito), Diego Rodas (Morenito de Algeciras) y Castor Ibarra (Cocherito), con sus correspondientes cuadrillas de picadores y banderilleros.

CARROUSEL MECANICO. (junto al Dos de Mayo.)—Funciona todos los días de cinco de la tarde en adelante, días festivos de cinco á diez de la mañana.

PANORAMA IMPERIAL.—(Carrera de San Jerónimo, 14, entresuelo.)—Tercera serie: nueva colección de la Exposición Universal de París.—De cinco de la tarde á once y media de la noche.

BOLETÍN religioso del día 26

Santos del 26 de agosto.—*Domingo XII después de Pentecostes.*—San Ceferino, papa y mártir, San Rufino, obispo y confesor, y santos Ireneo, Simplicio y Constantino.

Sale el sol á las 5'19 y se pone á las 6'43.

Cultos para el día 26

Se gana el jubileo de Cuarenta Horas en la Escuela Pía de San Fernando; á las diez misa cantada y por la tarde, á las cinco, vísperas, rosario, novena y reserva.

En San Pascual, Carboneras, Esclavas, Reparadoras y Espíritu Santo, jubileo perpetuo de Cuarenta Horas.

En la Escuela Pía de San Antón también se cantarán vísperas á San José de Calasanz, á las cinco y media.

En la Catedral, horas canónicas y misa cantada, y por la tarde ejercicios por la archicofradía del Corazón de María, predicará el Sr. Morlans.

En la Real Capilla misa cantada.

En San Francisco, solemne función á Nuestra Señora del Olvido, siendo orador el P. Campaña; por la tarde á las seis y media, completas, reserva y después procesión pública con la imágen de la Santísima Virgen.

En el oratorio del Espíritu Santo continúa la novena á San Agustín, orador el P. Restituto del Valle.

Ejercicios.

En el Caballero de Gracia los acostumbrados, con manifiesto y sermón.

En el Asilo de la Santísima Trinidad, id. id.

En los Servitas, id. por la V. O. T., predicará el Sr. Martín Sánchez.

En el Carmen, id. id., señor López.

La misa y oficio son de la Dominica.

Visita de la Corte de María.—Nuestra Señora del Buen Parto en San Luis, de la Esperanza en Santiago ó del Sagrado Corazón en las Niñas de Leganés.

La comunidad de Siervas de María Ministras de los Enfermos, celebra el día 28 la fiesta del glorioso San Agustín.

Desde la víspera puede ganarse indulgencia plenaria visitando la iglesia de dicho convento (plaza de Chamberí) y practicando los actos acostumbrados.

Dicho día de San Agustín habrá misa cantada con sermón, á las nueve y media de la mañana, y por la tarde piadoso ejercicio con S. D. M. expuesto y solemne reserva.

Deuda pública

Pago y entrega de valores

Días 27 de agosto al 1 de setiembre.

Pago de carpetas de conversión de títulos de Deuda perpetua al 4 por 100 exterior en otros de la Deuda perpetua interior al 4 por 100, con arreglo á la ley y real decreto de 17 de mayo y 9 de agosto de 1898 respectivamente, presentados al canje con carpetas números 1 al 15.603.

Entrega de títulos de la Deuda perpetua al 4 por 100 exterior, con sus respectivas hojas de cupones para que fueron entregados, en virtud de lo dispuesto en la real orden de 18 de agosto de 1899, presentados con carpetas números 1 al 2.931.

Día 28.

Pago de carpetas de intereses de acciones de Obras públicas y de carreteras de 34 millones del semestre de 1 de julio último y anteriores, y de 35 y 20 millones de los vencimientos de agosto y octubre últimos: facturas presentadas y corrientes.

Idem de id. de inscripciones del semestre de 1 de julio de 1883 y anteriores, facturas presentadas y corrientes.

Día 29.

Pago de carpetas de intereses de todas clases de deuda del semestre de 1 de julio de 1882 y anteriores (excepto obras públicas, carreteras é inscripciones) atrasos de 1 de julio de 1874 y anteriores, y reembolso de títulos del 2 por 100 amortizados en todos los sorteos; facturas presentadas y corrientes.

Día 30.

Entrega de títulos de deuda perpetua al 4 por 100 interior y exterior de la emisión de 1882, procedentes de conversión del 3 por 100, ferrocarriles, inscripciones y residuos del 3 y 4 por 100 que no se hayan recogido á pesar de los llamamientos hechos al efecto.

Idem de valores existentes en arca de tres llaves, procedentes de creaciones, conversiones, renovaciones y canjes.

Día 1.° de setiembre.

Pago de carpetas de intereses de cinco vencimientos, presentadas en esta Dirección general, números 17.162 al 17 164 y 17.166.

Idem de id. del empréstito de 178 millones de pesetas por los conceptos siguientes:

Nueve últimos décimos, carpetas números 14.798 y 14.799.

Resguardos de recibos, carpetas números 11.417 y 11.418.

Idem de residuos, carpeta núm. 11.419.

Lo llamado en anuncios anteriores por iguales conceptos que no se haya presentado al cobro.

Gobierno Militar.

Orden de la plaza para el día 26 de agosto.

Parada: Ciudad Rodrigo, Arapiles y Llerena.

Guardia del real Palacio: Arapiles.

Jefe de día: Señor teniente coronel del Rey, D. Natalio O'Denas.

Imaginaria: Señor teniente coronel de Ciudad Rodrigo, D. Juan Sampedro.

Visita de Hospital: 4.° de Campaña; primer capitán.

Reconocimiento de provisiones: Reina, primer capitán.

Vigilancia para la primera y segunda zona á las órdenes del señor jefe de día: Tercero y cuarto capitán de San Fernando.

Telegramas: PELAUP-MADRID — SUCESORES DE KRIBBEN — Teléfono: NÚMERO, 1159

GRANDES DEPÓSITOS DE MATERIAL

Y APARATOS ELÉCTRICOS

PARA TODA CLASE DE INSTALACIONES

VENTILADORES ELÉCTRICOS

PARA CORRIENTE CONTÍNUA Y ALTERNA

de sobremesa, de pared y de techo, de diferentes tamaños y construcciones.

MODELO PEQUEÑO DE SOBREMESA, para habitaciones pequeñas; diámetro de las alas 250 mm., sin alambrera protectora, con triple regulación de las revoluciones; para corriente contínua 113 voltios.

Observación. El consumo de vatios en este modelo es sumamente reducido, suponiendo con un precio de P. 1'10 por kilovathora un gasto de 3 1/2 cts. por hora.

MODELO MAYOR DE SOBREMESA, diámetro de las alas 305 milímetros, con alambrera protectora y regulador de las revoluciones; para corriente contínua 113, y alterna 100 voltios.

PEQUEÑO CONSUMO DE CORRIENTE. MARCHA SILENCIOSA

Ventiladores de hélice, aspirantes y de alta presión.

EXPOSICION PERMANENTE

CARRERA DE SAN JERÓNIMO, 1

(ESQUINA PTA. DEL SOL)—TELÉF.° N.° 1.175

LA PROVEEDORA

PRÉSTAMOS Á COMERCIANTES É INDUSTRIALES

MÓDICO INTERÉS. FACIL PAGO

No cobra comisión ni gastos. Pagando antes del plazo vencido devuelve los intereses correspondientes.

INFANTAS, 23, 1.°

A LOS FABRICANTES

de tintas para imprimir

Se venden dos máquinas para moler tinta, nuevas casi; caldera de cobre y otros útiles propios de esta industria.

Los efectos en venta pueden verse en el Paseo de las Yeserías, 11 y 13, (Colonia Industrial de Santa Ana).

Para tratar en la Contaduría de este periódico.

VINO DE PEPTONA ORTEGA

para CONVALECIENTES y PERSONAS DÉBILES: es el mejor tónico y nutritivo. Inapetencia, malas digestiones, anemia, tisis, raquitismo, etc.

FARMACIA: LEÓN, 13.—LABOR°. GRANADA 5. MADRID

BLANCO Y NEGRO

PUBLICA ESTA SEMANA UN NUMERO EXTRAORDINARIO DEDICADO AL

VERANO

EN LA FORMA SIGUIENTE

EL TERMÓMETRO Jesús Echegaray y M. Bringas
EL VERANO EN LAS CALDERAS por E. Blasco y Cutanda
AGUAS MINERALES por Vital Aza y Cilla
POR TIERRA DE CASTILLA Eugenio Sellés y Andrade
UN VIAJE DE RECREO Historieta por Xaudaró
LAS HORAS DE LA SIESTA Hermanos Quintero y Huertas
AGOSTO por Sinesio Delgado y Estevan
EN LAS PLAYAS DEL NORTE por José de Roure y Martínez Abades
EL VERANEO EN LOS BARRIOS BAJOS por L. Gabaldón y Huertas
MOLESTIAS DEL VERANO por Juan Pérez Zúñiga y Xaudaró
EL VERANO poblando las playas por Chiorino
Portada en oro y negro por Varela impresa en papel especial
DIECISÉIS GRABADOS en varios colores

céntimos 50 céntimos EN TODA ESPAÑA

CASA PARTICULAR. SE CEDE elegante sala y alcoba á caballero ó matrimonio. Arenal, 28, florería.

ANTEOJOS ROCA PRECISIÓN, se envían y dan á prueba. Muchas novedades. J. Dubosc, óptico. Arenal, 19 y 21.

VINO DE KOLA COMPUESTO DE PINEDO

(Tónico nutritivo).—Kola, coca, cacao y guarana; eficacísimo para combatir la anemia, raquitismo, afecciones nerviosas, cardiacas y gástricas. Recomendado á los convalecientes, á las señoras durante el embarazo y la lactancia y á todos los que tienen que ejecutar trabajos intelectuales y físicos sostenidos. Puntos de venta: Bilbao, farmacias de Pinedo é hijo, Cruz, 10, y Gran Vía, 14. Madrid, Guillermo García, Martín y Compañía, Lletget, Gayoso, Ortega é hijos de Ulzurrum. Pídase en todas las farmacias.

LA ELECTRICIDAD

BRUJAS, FRENE Y AGAZZI

SABADELL

construcción anual: 200 electro-motores y dinamos.

Depósitos de material eléctrico en general.

Motores á gas y fábricas de gas pobre.

PRECIOS SIN COMPETENCIA

†

LA SEÑORA

DOÑA CANDIDA DÍAZ JAUREGUI

DE LA FUENTE

FALLECIÓ EL 27 DE AGOSTO DE 1889

R. I. P.

Todas las misas que se celebren los días 26 y 27 del corriente en la iglesia parroquial de San Sebastián y en el oratorio del Olivar, serán aplicadas por el eterno descanso de dicha señora.

Su sobrina doña Gabriela Díaz,

Suplica á sus amigos la encomienden á Dios.

MAQUINAS

SE VENDEN BARATAS LAS SIGUIENTES

Una máquina VICTORY, inglesa, rotativa, doble, con aparato plegador, tamaño usual de periódicos, tirada: 36.000 ejemplares por hora. Enperfecto estado de conservación y completa, estereotipia y accesorios.

Una máquina plegadora. Nueva.

Una máquina vertical de vapor con generador, 20 caballos, inglesa. En muy buen uso.

Platina á vapor para estereotipia.

Detalles y precios en la Contaduría de este periódico. FACTOR, 7, PRINCIPAL.

PIANOS

Pleyel, Gaveau, Bord, Boisselot etc. á plazos desde 50 pesetas. Estela-Bernareggi desde 100 ptas. trimestrales. 20, Montera, 20.

LIQUIDACION DE MUEBLES.—Grandes rebajas. *Carmen, 14.*

GABINETE CON Ó SIN REJAS, número 7, portería.

COMPRO BILLETES DEL BANCO Español de la Isla de Cuba, de 9 á 11 y de 3 á 6; Alamo 3 duplicado, 2.°, Manuel Rodríguez.

ESPECIALIDAD EN CARTONtickets para billetes ferrocarriles, LA FORESTAL DE URGEL PLAZA SANTA ANA, 14 BARCELONA

LA MAQUINARIA INGLESA

(DIRECTOR, JAIME BACHE)

INGENIEROS Y CONSTRUCTORES

ESPECIALIDADES

MOTORES Á VAPOR Y CALDERAS

CALDERAS LEGÍTIMAS DE BABCOCK Y WILCOX

MAQUINARIA PARA MINAS

ACCESORIOS

PLAZA DEL ANGEL, 18, MADRID

ACADEMIA DE MAZAS

VALVERDE, 22, 1.° Y 2.°, MADRID

Preparación para el ingreso en las Escuelas de Ingenieros de Caminos, Minas, Monte, Agrónomos, Industriales y de Arquitectura. Clases separadas para cada preparación Internos, medio-internos y externos. La correspondencia al director, Alejandro de Mazas

†

PRIMER ANIVERSARIO

EL SEÑOR

D. ADOLFO ALONSO Y MORALES DE SETIEN

Abogado, jefe de administración de cuarta clase, cesante, falleció en la ciudad de Corella el día 26 de agosto de 1899, á los 37 años de edad, habiendo recibido los Santos Sacramentos y la bendición de Su Santidad.

R. I. P.

Todas las misas que se celebren el día 26 del corriente en las iglesias de San Antonio de los Portugueses, San Ginés, iglesia Potificia de San Miguel, El Salvador y San Luis Gonzaga, Ntra. Sra. del Carmen, Descalzas Reales, San Martín, iglesia del Sagrado Corazón de Jesús y San Francisco de Borja; de esta corte; así como el funeral y todas las que se digan el día 28 en Corella (Navarra), serán aplicadas en sufragio del alma del finado.

Su madre la Excma. Sra. D.ª María Ignacia Morales de Setien, viuda de Alonso Colmenares: sus hermanos, hermanos políticos, tíos, sobrinos, sobrinos políticos, primos y demás parientes, ruegan á sus amigos se sirvan encomendarle a Dios.

El Excmo. Sr. Nuncio de Su Santidad tiene concedidos 100 días de indulgencia. El Excmo. Señor Arzobispo Obispo de Madrid Alcalá tiene concedidos 40 días de indulgencia, y si el santo rosario se rezare en compañía de alguna persona de la familia del finado, 40 días más por cada uno de los misterios. También han concedido los Excmos. Sres. Obispos de Sión, Pamplona, Vitoria, Ciudad Real y Badajoz 40 días, respectivamente, á todos los fieles de sus diócesis que apliquen algún acto piadoso en sufragio del alma del finado, rogando por los santos fines de la Iglesia

SERVICIOS DE LA COMPAÑÍA TRASATLANTICA

LÍNEA DE CUBA Y MEJICO

Servicio del Norte.—Servicio mensual á Veracruz, saliendo de Santander el 19 y de Coruña el 20 de cada mes, directamente para Habana y Veracruz. Admite pasaje y carga para Costafirme y Pacífico con transbordo en Habana al vapor de la línea de Venezuela-Colombia.

Servicio del Mediterráneo.—Servicio mensual, saliendo de Barcelona el 26 y de Cádiz el 30 de cada mes, directamente para Nueva York, Habana, Progreso y Veracruz.

El vapor MONTSERRAT saldrá el 21 de agosto de Barcelona, y el 30 de Cádiz.

LÍNEA DE VENEZUELA-COLOMBIA

Servicio mensual, saliendo de Barcelona el 11 y de Cádiz el 15 de cada mes, directamente para Las Palmas, Santa Cruz de Tenerife, Puerto Rico, Habana, Colón, Sabanilla, Puerto Cabello y la Guayra, admitiendo pasaje y carga para Veracruz, con transbordo en Habana. Combina por el ferrocarril de Panamá con las Compañías de navegación del Pacífico, para cuyos puertos admite pasaje y carga con billetes y conocimientos directos.

LÍNEA DE FILIPINAS

Trece viajes anuales, saliendo de Barcelona cada cuatro sábados, ó sean: 31 abril, 19 mayo, 16 junio, 14 julio, 11 agosto, 8 setiembre, 6 octubre, 3 noviembre y 1.° diciembre; directamente para Port-Said, Suez, Aden, Colombo, Penang, Singapoore, Ilo-Ilo y Manila, sirviendo por trasbordo los puertos de la costa oriental de Africa, de la India, Java, Sumatra, China, Japon y Australia.

LÍNEA DE BUENOS AIRES

Servicio mensual, saliendo de Barcelona el 3 y de Cádiz el 7 de cada mes directamente para Santa Cruz de Tenerife, Montevideo y Buenos Aires, Admite pasaje y carga para Río Janeiro, Santos, Punta Arenas (Chile), Coronel y Valparaiso, con transbordo en Cádiz al vapor de la línea del Brasil-Pacífico.

LÍNEA DEL BRASIL-PACÍFICO

Servicio mensual, saliendo de Liverpool el 22 de cada mes. Hace las escalas de Pauillac, Pasajes, Bilbao, Coruña, Villagarcía ó Marín, Vigo, Oporto, Lisboa, saliendo el 1 de Vigo y el 7 de Cádiz, directamente para Las Palmas, Río Janeiro, Santos, Montevideo, Punta Arenas (Chile), Coronel y Valparaiso, admitiendo pasaje y carga para Buenos Aires; el primero con transbordo en Cádiz al vapor de la línea de Buenos Aires y la segunda con transbordo en Montevideo.

LÍNEA DE CANARIAS

Servicio mensual, saliendo de Barcelona el 17 y de Cádiz el 22 de cada mes, directamente para Casablanca, Mazagan, Las Palmas y Santa Cruz de Tenerife, regresando á Marsella por Cádiz, Alicante, Valencia y Barcelona.

LÍNEA DE FERNANDO PÓO

Servicio bimensual, saliendo de Barcelona el 25 de diciembre de 1899 y de Cádiz el 30 de enero de 1900 y así sucesivamente cada dos meses, para Fernando Poo, con escala en Casablanca, Mazagan y otros puntos de la costa occidental de Africa y Golfo de Guinea.

LÍNEA DE TANGER

Salidas de Cádiz: Lunes, miércoles y viernes.
Salidas de Tánger: Martes, jueves y sábados.

Estos vapores admiten carga con las conciciones más favorables y pasajeros, á quienes la Compañía da alojamiento muy cómodo y trato muy esmerado, como ha acreditado en su dilatado servicio. Rebajas á familias. Precios convencionales por camarotes de lujo. Rebajas por pasajes de ida y vuelta. Hay pasajes para Manila á precios especiales para emigrantes de clase artesana ó jornalera, con facultad de regresar gratis dentro de un año si no encuentran trabajo. La empresa puede asegurar las mercancías en sus buques.

Aviso importante. La Compañía previene á los señores comerciantes, agricultores é industriales que recibirá y encaminará á los destinos que los mismos designen las muestras y notas de precios que con este objeto se le entreguen. Esta Compañía admite carga y expide pasajes para todos los puertos del mundo, servidos por líneas regulares.

GRAN FÁBRICA

DE CERAMICA EN SIGÜENZA

Dedicada con éxito á la fabricación de

Ladrillos prensados para fachadas.
Ladrillos llamados de ribera, ídem ídem.
Ladrillos refractarios, calidad superior.
Piezas especiales de material refractario.
Ladrillos huecos.
Piezas especiales para bovedillas (*Forjados*).
Rasillas para tabiques y bovedillas.
Tejas planas modelos Marsella, Cano y Boulet.
Caballetes para tejados.
Ranurados para patios y aceras.
Arcilla refractaria.
Piezas para chimeneas fabriles.
Precios económicos sobre vagón Sigüenza y en obra en esta corte.

Para los pedidos dirigirse á las oficinas situadas calle MONTALBAN, 7, entresuelo izquierda.—MADRID.

¡¡FUERA CANAS!!

LA INSTANTÁNEA Y PERMANENTE

Un solo frasco para rubio, castaño y negro

No mancha, ni quema; evita la caída y aumenta su desarrollo; puede rizarse el pelo y están probados sus efectos. Frasco, 3 pesetas. Remítese correo certificado por 4. Pago en letra ó sellos. Perfumería Inglesa y Farmacia Garcerá. Príncipe, 13, Madrid.

†

Segundo aniversario

LA SEÑORA

DOÑA ANA BELL

VIUDA DE PLAZAOLA

falleció el día 25 de agosto de 1898

R. I. P.

Sus hijos D. Francisco y D.ª María Plazaola y Bell, sus hermanas, hermanos políticos, sobrinos y sobrinos políticos y demás parientes, ruegan á sus amigos la encomienden á Dios.

Todas las misas que se celebren el día 26 del corriente en la iglesia parroquial de San José, por los señores sacerdotes adscritos á la misma, serán aplicadas en sufragio de su alma.

Los Excmos. é Ilmos. Sres. Nuncio de S. S. y Arzobispo Obispo de Madrid Alcalá concedieron, respectivamente, 100 y 40 días de indulgencia á todos los fieles por cada misa que oyeren, comunión ó cualquier otra oración ó acto piadoso que apliquen en sufragio del alma de dicha señora.

2009 Ministerio de Cultura