LA CORRESPONDENCIA DE ESPAÑA

PRECIOS DE LA SUSCRICIÓN
MADRID: ED. DE LA MAÑANA UNA PTA. MES
PROVINCIAS Y PORTUGAL, 5 PTAS. TRIM.
EXTRANJERO, 12 PESETAS TRIMESTRE.
ULTRAMAR, 15 PESETAS TRIMESTRE.
PRECIO DE LA VENTA
Por menor, cinco céntimos ejemplar.
Por mayor, 90 céntimos 30 números.
MADRID. FACTOR, NUM. 7.

DIARIO POLITICO Y DE NOTICIAS
ECO IMPARCIAL DE LA OPINION Y DE LA PRENSA
HACE TRES EDICIONES: A UNA PESETA LA DE MADRID DE LA MAÑANA

PRECIO DE LOS ANUNCIOS
UNA PESETA LINEA.
Los anuncios de primera plana, reclamos, etc., financieros referentes á Bancos y Sociedades, á precios convencionales.
Se reciben en esta Administración, en la Sociedad General de Anuncios, en l'Agence Havas, 8, place de la Bourse (París), y en todas las agencias de publicidad.
ADMINISTRACIÓN: FACTOR, 7.

AÑO XLIV, NUM. 12964 — PRIMERA EDICION, DE LA MAÑANA — Madrid, Martes 3 de Octubre de 1893. — PARA LOS SUSCRITORES EN MADRID, OFICINAS, FACTOR 7

El papel de este periódico procede de
LA PAPELERA ARAGONESA
SOCIEDAD DOMICILIADA EN ZARAGOZA

Heliophar d'Arabie
Esencia para el pañuelo de última novedad. Se ha recibido gran remesa. Perfumería Inglesa. Carrera de San Jerónimo, 3.

CLASE MÉDICA DE MADRID
REPARTO GREMIAL: DIEZ CATEGORIAS
1.ª categoría: núm. 1. Doctor Audet
Males crónicos. Dr. Audet. Alcalá, 72, Madrid. Consulta de 12 á 2. Honorarios, una visita, 15 ptas. Los forasteros pueden consultar por carta.

ASTURIAS INDUSTRIAL

II

FABRICA DE HIERROS DE LA FELGUERA Y VEGA.

Siento en el alma no poder transcribir las luminosas explicaciones, que debo á la paciencia del ingeniero director Sr. Lecue, y menos puedo copiar los interesantes datos estadísticos que en este momento tengo á mi disposición. La índole del periódico me obliga, según mi leal saber y entender, á seguir un camino descriptivo lo menos técnico posible.

Hace muchos años, el inolvidable D. Pedro Duro, fundador del establecimiento, acudió al gobernador militar de Oviedo (q. e. p. d.), pidiendo protección para la fábrica, que intentaban molestar los carlistas.

—Pero... hombre, tengo muy poca fuerza disponible—díjole el brigadier.

—¡Tan importante es la fábrica! ¿Qué es lo que hacen ustedes?

—Hierro—contestó Duro.

—Y... ¿qué más?

—Nada más, señor brigadier.

Si á algún lector se le ocurre suponer que hacer hierro es poca cosa, aguarde un poco y juzgue.

⁂

Dejemos á un lado el gran peligro moderno de toda fabricación, que consiste en ver envejecer rápidamente un costoso y aun servible material, y á veces tambien un personal meritísimo y celoso. Las grandes industrias metalúrgicas han de preocuparse, además, de la adquisición en buenas condiciones del mineral, ó minerales, y del combustible; y el como y cuando se han ido resolviendo estas árduas cuestiones en la fábrica de La Felguera, lo dejo para los artículos, en que he de echar un vistazo al coto minero de Langreo, y á los antiguos y modernos (y aun futuros) medios de comunicación.

Apilados y convenientemente combinados los minerales, que desde distintas localidades llegan á la fábrica, y preparado el combustible adecuado, y el fundente ó sustancia que facilita la fusión del hierro, empieza el proceso siderúrgico; sigámosle de cerca.

Si el lector no ha visto un alto horno figúrese una pirámide truncada, de ladrillo; alta como unos 17 metros, y con una base cuadrada de 10 ó 12 metros por banda. Esa pirámide está atravesada de abajo á arriba por un gran tubo formado con unos ladrillos, que resisten mucho á la acción del fuego. El tubo por abajo tiene varias aberturas laterales, y está abierto por arriba.

En un ascensor, ó monta-cargas, suben hasta la plataforma superior carrillos cargados de cok, otros cargados de mineral de hierro, y otros que llevan el fundente. Se abre una gran tapadera, que cierra el tubo, y asoma una columna de gases, que se incendian apropósito, pues son nocivos para los operarios; se vierte el carbón, despues el mineral y luego el fundente.

Esta carga, que viene á ser próximamente el 3 ó 4 por 100 de la que admite el horno, ha de sustituir al carbón que se ha quemado y á las escorias y mineral fundido que han ido vertiéndose por la parte inferior del tubo en un recipiente ó crisol, y que desde este salen á los moldes merced á la vistosa operación llamada sangría. La combustión interior del horno se mantiene merced á poderosas inyecciones de aire comprimido, cuya obtención constituye un problema mecánico de importancia.

Todas estas operaciones, que tan fácilmente se expresan, representan sendas cuestiones, ya mecánicas, ya químicas, y siempre económicas. Bien puede decirse que el modesto lingote de hierro colado que yace al pie del alto horno, y que tal como allí está apenas sirve directamente para maldita la cosa, ha dado que pensar á muchos ingenios y ha puesto á contribución muchos y grandes capitales.

Fijándonos en esto último, que es de actualidad, baste decir que un alto horno bien instalado, para producir unas 40 toneladas de hierro colado al día no cuesta menos de dos millones de reales. Si á esto se añade que la camisa, ó tubo interior, se deteriora rápidamente, y que durante su larga reposición no ha de pararse la producción (lo que exige que los altos hornos anden por lo menos en parejas), se comprenderá que para hacer *nada más* que hierro colado, hay que transigir con el capital, por muy partidario que se sea del trabajo.

⁂

La Felguera no vende su hierro colado, y lo primero que hace con él es convertirlo en hierro basto, merced á una operación de afino que *grosso modo* consiste en lo siguiente:

Con el hierro colado se forman unos paquetes, que se echan en un horno, donde el hierro se reblandece; la masa incandescente sale del horno en forma de bola, y por medio de un gran martillo pilón (masa mecánica de gran potencia) se le quita gran cantidad de escoria y se le da la forma prismática. Rojo aun el prisma pasa entre los cilindros de un tren de laminar, hasta que se convierte en una barra larga y relativamente delgada.

Estos hornos, que se llaman de purlear, con sus complementos (martillos, laminadores, tijeras, etc., etc.) representan tambien un gran capital de instalación.

⁂

El lingote ó barra de hierro basto, todavía no va al comercio, sino que ha de pasar por lo menos á los talleres de laminación y forja. En ellos se convierte ya en chapas, ya en barras de sección angular, en carriles, en viguetas de T y doble T, etc., etc., que son las formas más corrientes en las aplicaciones del hierro á toda clase de industrias.

Los talleres de laminación y forja contienen gran número de máquinas, hornos y accesorios, cuya simple enumeración requiere mucho espacio.

Y también debo ser muy sobrio al mencionar el taller en que, por el procedimiento Martin-Siemens, se convierte el hierro en acero; y los grandes bloques de este metal (que pesan á veces hasta siete toneladas) se trasforman en barras, carriles, chapas, etcétera...

Puede figurarse el lector el lujo de procedimientos mecánicos que será preciso desplegar para meter en el horno, y sacar de él incandescentes, trozos de acero que pesan 6000 kilógramos; para hacerles recorrer todo el taller, llevarlos á las laminadoras, ó al martillo pilón, ó á las tijeras mecánicas.

⁂

Quien haya seguido atentamente y con método las complicadas operaciones necesarias para obtener una cosa tan poco aparente, tan poco artística, tan insignificante como es una de las planchas de acero que han de cubrir el puente de nuestros buques de guerra (como yo acabo de seguirlas), no debe creer que la gestión de una fábrica en grande queda encerrada en los límites del saber técnico que aquellas operaciones suponen.

Hay que hacer á cada paso ensayos y análisis de primeras materias, de productos intermedios y definitivos; hay que seguir al dia los inventos; hay que olfatear los mercados donde se compra y donde se vende; hay que tener ojo avizor á las cuestiones de aduanas y tarifas; y sobre todo, hay que atender con preferencia á la cuestión del personal.

Esta es hoy más que nunca de suma importancia; no sólo es preciso procurarse el obrero, es preciso mantenerlo, y mantenerlo no siempre equivale á pagar el salario que permite el rendimiento de la industria.

Si bajo este aspecto quisiera exponer analíticamente lo que he aprendido respecto á la fábrica de la Felguera, necesitaría muchas columnas de LA CORRESPONDENCIA. Una buena escuela de niñas, otra de niños excelente (gracias sobre todo al maestro), pagados por la fábrica; socorros á los heridos, y en tiempos anteriores una sociedad cooperativa, patrocinada por la administración, si no resuelven el ideal filantrópico, ni con mucho el colectivista, han contribuído al menos á un resultado satisfactorio. Es este la paz octaviana que viene reinando desde el año de 1857 en un establecimiento, donde á la fecha encuentran trabajo y retribución más de dos mil operarios.

Sirva esta última consideración de sobrio, pero cordial homenaje al distinguido personal superior de la fábrica de la Felguera, que bien merece, no que yo escriba estas líneas (que esto poco vale), sino que las lea el numeroso público de LA CORRESPONDENCIA DE ESPAÑA

GENARO ALAS.

UNIVERSIDAD CENTRAL

PREMIOS

Facultad de Ciencias

D. Ramón Rodríguez y Muñoz, un premio.—Mineralogía y botánica.

D. Antonio Gascón y Marimón, dos premios.—Análisis matemático, segundo curso, y Zoología general.

D. José Gabriel Alvarez y Ude, un premio.—Geometría descriptiva.

D. Manuel Tomás Gil y García, un premio.—Geodesia.

D. Juan Pomareda y Llamby, un premio.—Dibujo aplicado á las ciencias físico-químicas.

D. José Huidobro y Hernández, un premio.—Anatomía y fisiología vegetal.

D. Amador Ibáñez y Puerta, dos premios.—Zoografía de articulados y Fitografía y geografía botánica.

D. Gabriel Galán y Ruiz, dos premios.—Astronomía teórica práctica y Física matemática.

Facultad de Derecho.

D. Abraham Vázquez y Elegido, un premio.—Metafísica.

D. Alfonso Pogonoski y Martín, un premio.—Metafísica.

D. Pablo Díez y Cuatrecasas, un premio.—Metafísica.

D. José Miguel Garagarza y Aguirrezabala, un premio.—Metafísica.

D. Justo Morayta y Serrano, un premio.—Metafísica.

D. Antonio Flores y Lemus, dos premios.—Metafísica y Literatura general y española.

D. Mariano Gómez Bravo y Martínez de la Mata, dos premios.—Metafísica y Literatura general y española.

D. Nicolás Díaz-Pabón y Martín, dos premios.—Metafísica é Historia crítica de España.

D. Emilio Rafael Morayta y Serrano, un premio.—Literatura general y española.

D. Manuel Jiménez y Moya, un premio.—Literatura general y española.

D. Valentín Ruiz y Senén, un premio.—Literatura general y española.

D. Felipe Bareño y Arroyo, un premio.—Literatura general y española.

D. Luis Valle y Pascual, un premio.—Literatura general y española.

D. Miguel Ricardo Becerro y Antolín, dos premios.—Literatura general y española y Historia crítica de España.

D. Mariano de Aldama y Elorz, un premio.—Elementos de derecho natural.

D. José Sainz de los Terreros y Gómez, un premio.—Elementos de derecho natural.

D. Julio Andrés y Argumosa, un premio.—Elementos de derecho natural.

D. Francisco Cobos y Notario, tres premios.—Elementos de derecho natural, Instituciones de derecho romano y Economía política y estadística.

D. Ramón Rodríguez y Muñoz, tres premios.—Elementos de derecho natural, Instituciones de derecho romano y Economía política y estadística.

D. Eugenio López de Sá y Atocha, dos premios.—Elementos de derecho natural y Economía política y estadística.

D. Manuel Arizmendi y Simancas, un premio.—Economía política y estadística.

D. Benjamín Escolá y Manso, tres premios.—Historia general del derecho español, Instituciones de derecho canónico y Derecho político y administrativo, primer curso.

D. José Hernandez y Pinteño, tres premios.—Historia general del derecho español, Instituciones del derecho canónico y Derecho político y administrativo, primer curso.

D. Gabriel Ricardo España y Amenabar, un premio.—Derecho civil, primer curso.

D. Adolfo Bonilla y San Martín, cuatro premios.—Derecho civil, primer curso; Derecho político y administrativo, segundo curso; Elementos de Hacienda pública y Derecho penal.

D. Antonio Goicoechea y Cosculluela, tres premios.—Derecho civil, primer curso; Derecho político y administrativo, segundo curso, y Derecho penal.

D. Fidel Martínez y Alcayua, dos premios.—Derecho civil, primer curso y derecho penal.

D. Pedro Tena y Sicilia, dos premios.—Derecho civil, primer curso, y Derecho penal.

D. Félix Méndez y García Ontiveros, un premio.—Derecho político y administrativo, segundo curso.

D. Isidro Zapata y Soriano, dos premios.—Derecho político y administrativo, segundo curso, y Elementos de hacienda pública.

D. Federico Martínez y Acacio, un premio.—Elementos de Hacienda pública.

D. Cárlos Martín y Alvárez, tres premios.—Derecho civil, segundo curso, Derecho mercántil y Derecho internacional público.

D. Luis Talavera y Pardo de la Carta, tres premios.—Derecho civil, segundo curso, Procedimientos judiciales y Derecho internacional público.

D. Manuel García y de Célis, dos premios.—Derecho mercántil y Derecho internacional privado.

D. Vicente Rodríguez y Carballeira, un premio.—Procedimientos judiciales.

D. Rafael Muñoz y Lorente, un premio.—Derecho internacional público.

D. José Criado y Fernández Pacheco, un premio.—Práctica forense.

D. Constancio Bernaldo de Quirós y Pérez, un premio.—Práctica forense.

D. Antonio Grande y Caravantes, un premio.—Derecho internacional privado.

D. Severino Fernández y Somoza, un premio.—Derecho internacional privado.

D. Juan Macías y del Real, cuatro premios.—Literatura y Bibliografía jurídica, Historia de la Iglesia y Colecciones canónicas, Legislacion comparada é Historia de los tratados.

D. José Guillén y Sol, tres premios.—Literatura y Bibliografía jurídicas, Legislación comparada é Historia de los tratados.

D. Estéban Martínez y Cabañas, un premio.—Historia de la Iglesia y Colecciones canónicas.

SERVICIO TELEGRAFICO
propio de LA CORRESPONDENCIA

EXTRANJEROS

Tratado entre Francia y Siam.

Londres 2.

The Times publica hoy un despacho de Bangkok dando cuenta del tratado franco siamés.

Según asegura el corresponsal, en dicho tratado los franceses renuncian á pedir concesiones gratuitas de terrenos, limitándose sencillamente á reclamar facilidades en las comunicaciones en el comercio y navegación.

Añade que á dicho tratado va anexo el convenio mediante el cual Francia continuará ocupando el puerto de Chantabonn hasta el completo abandono y pacificación de la orilla izquierda del Mekong y su zona neutral.

Siam acepta el tratado y el convenio anexo, que va precedido de una declaración, mediante la cual se ultiman definitivamente todas las estipulaciones contenidas en el *ultimatum* pasado por el gobierno francés.

En el acta correspondiente se reitera la seguridad de que Francia evacuará el puerto de Chantaboun cuanto antes sea posible.—*Fabra.*

NACIONALES

Vista importante.

Cáceres 2, 11 m.

A las doce de hoy se verificará en esta Audiencia la vista en juicio oral de la causa seguida á la prensa coligada de esta capital, por injurias á los señores marqués de Corralbo y Torrefresno, testamentarios del marqués de Monroy.

Componen el tribunal los Sres. Alvarez González, Polo y Pajo.

Representa á los testamentarios el letrado Sr. Quirós, y están encargados de las defensas los Sres. Larroba, Gómez (D. Luis) y Fontán.

Existe entre el público gran expectación.—*El corresponsal.*

Cuestión personal.

Coruña 1 °, 11'30 n.

Ha sido denunciado el periódico independiente *El Alcance*, por un artículo en el que decía que el claustro universitario de Santiago no debía ser presidido, en el acto de la apertura de curso, por el Sr. Vincenti, que es persona ajena por completo á la enseñanza.

Parece que este artículo estaba redactado por uno de los catedráticos de dicha Universidad, y que con tal motivo hay un lance pendiente entre dos profesores.—*Corresponsal.*

Vapor correo.

Coruña 2, 10 m.

A las seis y cuarto de esta mañana ha llegado á este puerto el vapor correo *Reina Cristina*, procedente de la Habana, sin novedad.—*Guarda.*

Los coches.—Los impuestos.

Valencia 1.°, 12'30 t.

Hoy han empezado á salir á la calle tan solo los carruajes de lujo cuyos dueños están conformes con satisfacer el crecido impuesto que sobre dicho artículo ha impuesto el señor ministro de Hacienda. De 750 carruajes habrán quedado unos 60. Quedan en la calle sin pan cerca de mil familias de cocheros y lacayos.

Mañana se abre el cobro voluntario de la contribución, el cual durará diez días. Pasados estos, se procederá por la vía de apremio.

Algunos industriales me consta que pagarán, porque sería más perjuicio para ellos tener un día cerrado que le que importa la contribución; pero otros se resistirán pasivamente, y ya veremos lo que sucede.—*Ferrando.*

HORRIBLE CRIMEN

Dice un periódico andaluz:

«Acerca del secuestro y asesinato que recientemente ha ocurrido en los terrenos de la dehesa de Tomillos, en los confines de las provincias de Cádiz y Málaga, nos dan algunos más detalles, que amplian los publicados hasta ahora.

La víctima de aquellos horribles hechos es José González Pastora, propietario en muy pequeña escala, vecino de Alcalá del Valle y residente en el mismo punto, provincia de Cádiz.

El desgraciado González desapareció el día 10 de setiembre último de Alcalá, y á los nueve días de atroz martirio se encontró su cadáver en el sitio llamado Cañadita, junto á la referida dehesa de Tomillos.

El infeliz, que ya se encontraba en estado de putrefacción y totalmente desfigurado, tenía cortada una mano ensangrentada una pierna á consecuencia de una cuchillada en un costado, arrancada la lengua y saltados los ojos.

Se supone que al desgraciado lo ten

BOLETÍN RELIGIOSO DEL DÍA 3

SANTOS DEL DIA 3 DE OCTUBRE.—San Cándido, mártir y San Gerardo.

Sale el sol á las 5'58; pónese á las 5'4.

CULTOS PARA EL DÍA 3

Se gana el jubileo de Cuarenta Horas en San Fermín (Paseo del Cisne) y continúa el novenario á San Francisco, predicando por las tardes los padres de la Orden.

En San Pascual y Esclavas del Sagrado Corazón, jubileo perpetuo de Cuarenta Horas.

En San José á Nuestra Señora del Rosario, siendo oradore en la misa el señor Reina y por la tarde el señor López Anaya.

En las Monjas de Santa Catalina, idem, predicando por la tarde un padre del Corazón de María.

En Santo Domingo idem, un padre de la Orden.

En San Millán, idem, solo por la tarde el señor Martínez.

En la Catedral, en las parroquias y otros templos sigue el mes del Rosario.

En Cañizares continúa la octava del Santísimo, orador señor Calero.

La misa y oficio divino son del Santo Angel Custodio del Reino.

VISITA DE LA CORTE DE MARÍA.—Nuestra Señora del Buen Consejo en la Catedral ó de las Escuelas Pías en San Anton.

NOTA. En San Luis primer día de confirmación á las nueve.

La ilustre archicofradía de Nuestra Señora del Pilar de Zaragoza, establecida en la parroquia de San Andrés, celebra una solemne novena en honor de su excelsa patrona, que dará principio el día 4 y terminará el 12 de octubre, con solemne procesión pública.

Todos los días, á las siete y media de la mañana, se celebrará misa cantada, titulada de Infantes. A las diez misa solemne. A las cinco y media de la tarde exposición de su D. M., Santo rosario, sermón, novena, gozos, letanía, Santo Dios, reserva y Salve.

El día 11 á las cinco de la tarde dará principio la novena con sermón; á continuación saldrá la procesión pública del Santo Rosario, dirigiéndose por las calles del Almendro, Cava Baja, Plaza de Puerta de Moros, Carrera de San Francisco, calle de los Santos Angel Luciente, Hu-

do á ella con palabras ardientes en sus labios, joven aun, seductor y seducido él también por los restos de una belleza célebre cuyo desvanecimiento nada anunciaba aún.

Sepultándose cada vez más en el abismo de la ruína, con esas alternativas de ganancias y pérdidas que los jugadores han conocido, hubiera sido demasiado feliz en tener á su disposición una mujer siempre dispuesta á colmar el déficit de su bolsillo y quien, sin reconvenciones y sin lecciones de moral, le daba cuanto la pedía para satisfacer sus prodigalidades.

En un principio Raimunda se había entregado ciegamente á él.

Después, poco á poco, se había abierto paso la desconfianza.

Los celos la habían abierto los ojos.

Entonces se había reconcentrado, inquieta, tomando sus precauciones, hablando poco, obrando sin ruido, dejando á su amante hundirse cada vez más, teniéndole sujeto por sus deudas, con las cuales podía ahogarle desde luego, aconsejada por su notario, hombre astuto y experto en el manejo del papel timbrado, en quien había puesto ella su confianza y quien manejaba sus intereses, halagado por las estancias de la hermosa en su despacho, estancias que hacían decir á los clientes que olfateaban aventuras:

¡He! el patrón, ¡tiene suerte el viejo zorro!

Por fin vió claro.

La carta que había leido en el boulevard Haussmann, fué el golpe supremo para ella.

Por mucha que fuera su obstinación, no podía ya abrigar la más mínima duda.

Rambert no la amaba ya.

Tal vez no la había amado nunca.

Había sido víctima de una comedia representada por un artista de talento.

Desligada de todo por la traición de Rambert, Raimunda se replegó en sí misma y se dijo:

—Tengo miedo á la miseria. La evitaré:

La tenía miedo porque la conocía demasiado, poco más ó menos como su doncella, la rubia del viaje de Auton á París, Julia Broult de Saint-Saulge, cuyo único objetivo era reunir algunas rentas para su vejez.

En resúmen, ¿quién se hubiera atrevido á vituperarla por esto?

Los apetitos del ama eran más voraces que los de la criada.

Hé aquí todo.

Raimunda, después de algunas horas dedicadas á tristes reflexiones, formalizó su balance.

Su decisión fué tomada con el carácter de irrevocable, trazó su marcha.

Cumplió desde luego la palabra que había dado á Rambert.

Apenas había salido ella del boulevard Haussmann cuando un empleado de una casa de banca se presentó de parte suya en casa del Conde y le entregó la cantidad prometida.

A las tres se arregló, montó en su coche y se presentó en casa del notario.

La notaría estaba situada en la calle Montmartre.

Raimunda conocía la casa.

En la casa la conocían también á ella.

A su llegada, los escribientes, que estaban emborronando papel, levantaron la nariz, aspirando los buenos olores que la antigua cantante esparcía á su alrededor.

Todos los empleados la miraron con avidez.

Aquella carne soberbia, á pesar de los síntomas evidentes de una decadencia próxima, estaba hecha para inflamar á la juventud ardiente.

—¿Está ahí?—preguntó simplemente Raimunda, con voz dulce indicando con su sombrilla el despacho del Notario.

—Sí, señora.

—¿Ocupado?

—Para vos no lo estará.

Las mujeres de la presencia de Raimunda no esperan nunca mucho tiempo.

El gesto del escribiente á quien ella se dirigió lo decía claramente.

La rubia sonrió y pasó.

Un minuto después estaba sentada muy cerca del escritorio del Notario, en un gabinete alegre y confortable, del cual había sido cuidadosamente desterrada la severidad.

El patrón no era ya joven. Frisaba en los sesenta, pero estaba bien conservado.

—Tanto gusto en veros por aquí, querida señora—la dijo.—¿Me necesitais?

—Sí,—contestó la rubia.

—¿Para cosas importantes?

—Muy importantes.

París de una joven de mi país y del vuestro, de Rosa Brinon.

»Esta joven ha abandonado el Morván á consecuencia de grandes disgustos. Ignoro cuáles hayan sido éstos, porque ella no me los ha confiado. He podido comprender, sin embargo, que vos sois la causa de su profunda tristeza, y creo poder afirmaros que si la habeis juzgado mal, habeis cometido un error.

»No hay nada más honrado, ni más bueno que esta criatura, que vive de su trabajo cuando la sería tan fácil conducirse como tantas otras y adquirir una verdadera fortuna, al precio de culpables complacencias, de las cuales, sin razón, la habeis creido capaz.

»Al no querer defenderse, ¿quién os dice que no se sacrifica por abnegación por otros, y tal vez por un sentimiento de delicadeza exajerada?

»Yo no sé de su historia nada más que lo que de ella he adivinado. Y si conozco vuestro nombre, es porque ella me preguntó, hace mucho tiempo, cómo podría tener noticias vuestras. La indiqué que por los periódicos.

»También he visto vuestro retrato en sus manos.

»De lo que estoy seguro es de que ha conservado por vos sentimientos que son causa de su dolor, y que fiel á sus recuerdos y á sus compromisos, no tiene más que un amor: el de su juventud.

»Al afirmároslo, quisiera hacer penetrar la convicción en vuestra alma.

»Esta carta no tiene otro objeto que el de procurar la dicha de esta joven adorable, y sin embargo, yo no vería sin pena que perteneciese á otro, porque, puedo decirlo, es imposible vivir á su lado sin enamorarse de sus encantos, de su sencillez y de su gracia.

»Es una confesión que me cuesta tanto menos hacer cuanto que ella no sospechará jamás los sentimientos de tierno afecto que me inspira.

»Deforme, desgraciado, ridículo á mis propios ojos, vivo solo y triste, no teniendo en el mundo otras relaciones que las que me son impuestas por la necesidad de ganar mi vida honradamente, como ella gana la suya con su trabajo.

»Si hubiera sido culpable é indigna de vos, ¿se impondría la penosa existencia á que se ha condenado?

»¡Ojalá que esta carta, que os escribo sin que ella lo sepa, y que sin duda me hubiera prohibido escribir si hubiera conocido mi propósito, haga que comprendais lo injusto de vuestro juicio!

»He creido deber escribírosla. Está hecho.

»Tal vez os alegreis de recibirla en el peligroso destierro en que buscais el olvido, tan difícil cuando se trata de una joven tan digna de estimación y de cariño.

»Os envio al mismo tiempo, mi teniente, la seguridad de los más cordiales sentimientos de uno de vuestros compatriotas.

»NESTOR POQUET,

»*Natural de los Hornos.—Afinador de Organos,*

»Boulevard de la Magnalena, 17
»PARIS.»

El sobre de la carta decía:

«A MR. JAIME BAILLEUL,
»Teniente de infantería de Marina,
»en el TONKIN.»

El pobre jorobado había cumplido la promesa que se había hecho á sí mismo.

Al acabar de leer la carta, Jaime Bailleul estaba muy emocionado.

Era la primera vez que se elevaba una protesta contra el ultrage que él había inferido á su prometida y que lo hablaban de ella en tales términos.

Hasta entonces sus padres habían evitado nombrar á Rosa en las noticias que le daban del país.

Su madre aventuraba apenas tímidas alusiones á esperanzas desvanecidas desde hacía mucho tiempo.

Por otra parte, ¿es preciso decirlo?

En Tavernay no se hablaba de Rosa Brinón más que como de una coqueta lanzada en el torrente en que tantas jóvenes de provincias van á perderse en París.

Desde su partida ya no tenía defensores.

Sus más ardientes partidarios se habían desmoralizado.

¿No equivale casi siempre la huída á una confesión?

La carta del jorobado rompía, pues, el

Ministerio de Cultura

drían encerrado en una profunda sima inmediata á la dehesa de Tomillos, de donde los criminales le sacaron para asesinarle.

Por Alcalá del Valle corre como válida la creencia de que los secuestradores habían pedido á la familia de su víctima veinte duros por el rescate, y como no los recibieran el día fijado, resolvieron el acto salvaje que efectuaron en el infeliz González Pastora.

Entre el vecindario existe la sospecha, algo fundada, de que á la sombra de la partida de bandidos que capitanean los hermanos *Cencerrito* y *Choricito*, que tiene por guarida los terrenos de Cañadita, Tomillos y otros predios, salen otras partidas que recorren de noche los caseríos sembrando la alarma en los colonos y en el vecindario de aquellos pueblos, en donde frecuentemente se repiten los robos que á diario se registran, añadiendo que los autores de estos hechos se pasean después por las poblaciones, burlando, á la sombra de la tristemente célebre partida del *Cencerrito*, la acción de la justicia.

La insurrección del Brasil

De la prensa portuguesa tomamos la siguiente narración hecha por un pasajero recientemente llegado del Brasil á Lisboa:

«Entré á bordo del buque *Portugal*, anclado en la bahía de Río Janeiro, el día 11 al mediodía, y he presenciado bellos espectáculos, porque lo horrible, con todos sus colores y sus oscuras tintas, se torna bello, sublime, imponente.

Los periódicos no dicen toda la verdad, los periódicos ocultan la mortandad que la revolución ha producido. Yo creo, no sólo por lo que vi, sino por las noticias que pude recoger, que los días más terribles fueron los 11, 12 y 13. El 14, á las siete de la mañana, salimos de la bahía, ignorando lo que pudo acontecer después.

Antes de mi embarque, la ciudad estaba aterradísima, el comercio paralizado y todos los propietarios y comerciantes, á cada metrallazo que oían echaban nuevos cerrojos á sus puertas.

La calle del Ouvidor, ese rico y dorado brasileño, parecía un cementerio, en donde silenciosamente, como fantasmas, con paso medroso y ojo avizor desfilaban los hombres á caza de noticias.

Todos ignoran cuándo acabará la revolución. Entre los grupos circulaban los rumores más espantosos.

Nunca conocí el miedo, y, sin embargo, desde tierra hasta el buque, durante todo el camino llevaba los pelos de punta, tuve un miedo horroroso y dirigí una plegaria al Creador.

Conseguí que dos marineros portugueses me llevaran á bordo, lo cual me costó 40.000 reis, que no fué mucho, porque un pasajero dió *cien mil réis*.

Al embarcarme con las maletas, me despojé de las botas, de los calcetines y de la americana, para en caso de peligro tirarme al mar y nadar hacia un buque extranjero.

Llegué á bordo sin novedad, pero siempre amenazado. Pronto la fusilería y la artillería resonaron. Un disparo de metralla mal dirigido cayó al mar, levantando una nube de agua muy por encima de los mástiles de los buques aprisionados.

¡Un horror!

Fuí á la agencia de la compañía francesa *Messageries máritimes* á comprar mi pasaje para Lisboa y me respondieron lo mismo que á los demás portugueses: que no vendían billetes; que estos se compraban solo á bordo, y que no respondían del trasporte de pasajeros ni equipajes.

Así aconteció. Todo portugués que no tuviese la honra de conocer íntimamente á su excelencia el señor agente de la compañía, tenía que dar, después de media hora de regateo, 40, 70 y 100000 mil reis por un bote.

Y entretanto los súbditos franceses venían de tierra cómodamente sentados en bonitas lanchas de vapor, protegidos por su bandera y por la de la compañía.

¡Dichosos y respetados franceses!

¡Despreciados y *gallegos* los portugueses!

En el segundo día de revolución una bala de fusil atravesó á un marinero italiano. El gobierno fué tan generoso, tan magnánimo, tan filantropo, que indemnizó á la familia del muerto con la miseria de 100000 duros.

El entierro, á costa del Estado, fué imponente.

Un día después de este acontecimiento, otro proyectil mató á una pobre mujer, madre de dos criaturitas. ¿Le dieron 100 contos? Quizá esa pobre madre era portuguesa y por eso el gobierno no tasó ni en dos reales á la asesinada.

El día 11, desde el medio día, todos los pasajeros del *Portugal* presenciamos desde la toldilla un espectáculo sublime de crueldad.

La armada de los revoltosos bombardeaba la ciudad de Nictheroy.

Quería tomar á Armação, cosa que no consiguió.

Desde tierra se hacía nutrido fuego de fusil. El tiroteo cesó al anochecer.

Por la noche, sin embargo, se oía de vez en cuando alguna descarga.

Por un pasajero que residía en el punto bombardeado, y que se embarcó al día siguiente, supe que había muerto mucha gente y que la mayor parte de las familias habían huido al interior.

El día 13 y último que pasé en la bahía fué un verdadero día de batalla.

Por la mañana todos los navíos extranjeros anclados al Norte de las islas Cabra fueron intimados á levar anclas y trasladarse al Sur de dichas islas.

Todas estas maniobras, silenciosamente ejecutadas, terminaron á las once de la mañana.

El *Aquidabam*, que costó al Estado cinco millones de contos, es un vapor nuevo, bien construído y el que tiene mayor número de bocas de fuego.

Es el navío almirante, mandado por el jefe de los revoltosos contralmirante Custódio José de Mello.

El buque se fué derecho á la fortaleza de Santa Cruz, edificada en roca viva é inexpugnable.

Se oyó un formidable estampido y una bala vino á caer al mar á poca distancia del *Aquidabam*, levantando una tromba de agua á grande altura.

El *Aquidabam*, la *República* y el *Trajano* cañonearon al fuerte.

Ignoro los perjuicios causados.

Por noticias oficiales dice *O Correio do Norte*, se sabe que los revoltosos cuentan con los buques siguientes:

Acorazados: *Aquidabam* y *Yagnary*.

Cruceros: *República*, *Orion*, *Guanabará*, *Sete de Setembro* y *Tamandaré*.

Corbeta *Trajano* y cañonero *Marojo*.

Vapores: *Alagoas*, *Victoria*, *Luguna*, *Júpiter*, *Amazonas*, *Pallas* y *Madeira*.

Torpederos: Los números 1, 2, 3, 4 y 5.

Varios: La lancha á vapor *Primeira* y otras.

POR TELEGRAFO

Una carta de Río Janeiro.—El bombardeo.—Destrozos en la capital.—Fugitivos.—Resistencia de Peixoto.—Últimas nuevas

Lisboa 2, 12'57 t

De una correspondencia semioficial, que privadamente me ha sido facilitada, trasmito los siguientes datos referentes á la situación insurreccional del Brasil.

Dicho documento dice:

«Estamos hace días bajo el peso de una alarma enorme. La ciudad bloqueada por la escuadra insurrecta, que está compuesta de casi la totalidad de la marina de guerra y muchos buques mercantes, equipados convenientemente por los insurrectos.

El núcleo insurrecto lo componen cerca de 4000 hombres, y tienen provisiones para más de un año, las cuales han acopiado con las aprehensiones hechas en cargamentos marítimos de buques surtos en el puerto.

Por las noches las calles de Río Janeiro están sumidas en la escuridad, pues hasta falta el carbón para alimentar la fábrica del gas del alumbrado.

Calcúlase que el bombardeo podrá durar seis meses, disparando la escuadra 300 cañonazos diarios.

Las vitualias nos faltan, los géneros alimenticios alcanzan precios enormes y el hambre aflige á las clases menesterosas.

Raro es el día que no causan destrozos de consideración las granadas que caen sobre la ciudad, causando muchas desgracias personales y destrozando los edificios.

Floriano Peixoto, siguiendo en su obstinación, dice que no renunciará al poder hasta agotar el último recurso.

No ha de tardar mucho en rodar desde el pedestal de su ambición.

El comercio, totalmente paralizado, y en vapores y ferrocarriles huyen despavoridos muchos habitantes de esta desgraciada capital.»

Hasta aquí la carta brasileña, á la que añadiré que noticias fidedignas recibidas hoy anuncian que ha vuelto á comenzar el bombardeo, probándose la inutilidad de la intervención de los comandantes de buques extranjeros.—*Silva*.

Nuestro querido amigo el escritor y comisario de guerra D. Aristides Sáenz de Urraca, ha sido significado de real orden al ministerio de Estado para una encomienda de Carlos III, como recompensa al mérito de su obra *De Madrid á Filipinas*.

Reciba el interesado nuestra más cordial enhorabuena.

Muchas personas se han acercado á nosotros para preguntarnos si el nombre de *D. Alvaro L. Núñez*, autor del cuento que publicamos anteayer en la edición de la noche y repetimos ayer en la de la mañana y provincias, es el pseudónimo de algún ilustre y conocido escritor que quiere solo darse á conocer por el relieve de su estilo. Este, es en efecto, por lo gallardo y primoroso, digno de nuestras mejores firmas, y desde luego puede la de su autor colocarse entre las primeras; pero confesamos sinceramente que no es el nombre de nuestro distinguido colaborador pseudónimo literario.

D. Alvaro L. Núñez es un distinguido escritor que vive en Astudillo (Palencia), que no frecuenta tertulias, ni círculos literarios; que es poco conocido y desde luego ménos de lo que se merece, pero que escribe admirablemente, con estilo genuinamente castizo y señoril, puesto al servicio de una musa que solo parece inspirarse en dos grandes ideas: en la religión y en la patria.

Nosotros fuimos los primeros en sorprendernos al admirar la factura magistral de sus narraciones: *El señor de Casasolá*, que publicamos hace tiempo, y *El Juicio*, que insertamos ayer, pueden pasar por dos modelos en su género.

Tenemos gran satisfacción en dar estas explicaciones, rindiendo un tributo á la verdad que solicitan de nosotros muchos lectores, y á las eminentes condiciones de nuestro distinguido y modesto colaborador.

El Imparcial, *El Liberal* y la Agencia Mencheta afirman que el ánimo del reo Pallás decas y que ha confesado la existencia de un vasto complot dirigido por el italiano Mancini, preso en el castillo de Montjuich.

Según esta versión, á Pallás le tocó en suerte atentar contra la vida del general.

Nuestro corresponsal, que está tan bien informado, no nos ha dicho nada que confirme dichas afirmaciones.

Ha salido fuerza de la guardia civil de un puesto próximo á Zaragoza para perseguir una partida de ladrones que había pasado por Castellar huyendo. Se teme que hayan entrado en algún caserío.

La minoría republicana del Congreso se reunirá probablemente esta semana para tratar de asuntos de propaganda.

Ayer ha despachado con S. M. la reina el ministro de Fomento señor Moret.

Se hacen los trabajos procedentes para la próxima instalación de los Museos Arqueológico y contemporáneo de Pinturas, y de la Biblioteca Nacional en el Palacio de Recoletos.

Según carta recibida en Madrid el Sr. Castelar continúa en San Sebastián y nada ha acordado todavía de su excursión á Cataluña.

No es exacto que el Sr. Moret haya manifestado en Consejo opinión alguna opuesta á la de ninguno de sus compañeros de gabinete acerca de la reunión de las Cortes.

Además, tenemos motivos para creer que el ministro de Fomento es de opinión que tal asunto debe entregarse íntegramente á la resolución del Sr. Sagasta.

Dice *El Noticiero* de Barcelona:

«Podemos afirmar que es completamente inexacto que el general Martínez Campos haya recibido pliego alguno dándole noticias del complot fraguado contra su persona.

En lo que sí parece haber algo de verdad es en que es muy posible que se vayan descubriendo los hilos de tan nefanda trama, según noticias que han circulado hoy.

La C.ª de maderas, Madrid (Argumosa 14. T 689) Bilbao, Santander, Gijón.

El conocido especialista Dr. Urueñuela, ha trasladado su consulta á la Plaza del Angel, 13 y 14, 2.°

Damos nuestra enhorabuena al doctor Busacca y personal facultativo del *consultorio-médico internacional*, por la operación de *reseccion total del maxilar* izquierdo, practicada con feliz éxito, á D. Rafael Roldán, de Polan (Toledo) residente accidentalmente en Madrid, Posada del Dragón.

No existen otras noticias sobre el supuesto conflicto en la Universidad de Santiago que las que publica un diario de la mañana desde la Coruña. El telegrama fechado en aquella capital habla nada menos que de reconcentración de fuerzas con motivo de la apertura del curso universitario; y podemos asegurar á nuestro colega que no existen allí esos catedráticos desafectos á la política del señor Montero Ríos, sino dignísimos profesores que saben inspirarse en los altos deberes que les impone la seriedad de su cargo.

Tampoco es cierto que por el mal estado de las comunicaciones no lleguen los despachos.

La apertura del curso en Santiago se verificó anteayer, siendo objeto el señor Vincenti de grandes demostraciones de afecto, tanto por el rector de aquella Universidad como por los catedráticos de la misma; y ya que el corresponsal quiere dar á entender que en Santiago cuenta el Sr. Montero Ríos con muchos desafectos á su política, bueno será recordarle que no hace muchos días el diputado por la circunscripción, Sr. García Prieto, fué objeto en Santiago de un caluroso recibimiento.

NOTICIAS DE ESPECTÁCULOS:

Ante numerosa concurrencia se verificó anteanoche en el teatro del Príncipe Alfonso el estreno del melodrama en cuatro actos y en verso, titulado *María, la hija de un jornalero, ó la marquesa de Bellaflor*.

El público no cesó de aplaudir durante la interpretación de la obra, pidiendo el nombre del autor, que lo es D. Florentino Molina, quien tuvo que salir repetidas veces al palco escénico, llamado entre salvas de aplausos.

Se distinguieron en la ejecución la señorita Mercedes Orejón, y los señores Rodríguez y Gómez, que también fueron muy aplaudidos.

La novedad de los bailes nacionales que se presentan al final, entusiasmó y llevó mucho público al citado coliseo.

—El miércoles se verificará en el teatro Eslava el estreno de la zarzuela en un acto, original de aplaudidos autores, titulada *El cornetilla*.

—El jueves próximo se verificará en el teatro Lara el estreno de la comedia en dos actos basada en el argumento de la obra francesa *Durand y Durand*, y escrita por un aplaudido autor con el título de *González y González*.

—Ha salido para Milán, contratado por la empresa del teatro Alhambra de la antigua capital de la Lombardía, el notable bajo de ópera D. Salvador León.

—Una nueva ópera, *Evangelina*, se ha puesto en escena recientemente en Milán, y su autor, el Sr. Berutti, ha sido aclamado con sinceridad por un público entusiasta de su obra, pues en la misma revélase compositor distinguido y de porvenir.

El éxito de *Evangelina*, no obstante, débese, en primer término á su acabada interpretación, singularmente al eminente tenor Franco Cardinali, que aceptó el desempeño dificilísimo del papel más importante de la obra, y del cual ha sabido hacer una verdadera creación.

ROBO IMPORTANTE

En las oficinas de la compañía del ferrocarril de Madrid á Zaragoza y Alicante, y en el departamento de la caja central se descubrió ayer mañana un robo de alguna consideración.

El hecho ha sido llevado á cabo con gran maestría, pues los ladrones no han dejado rastro alguno por el cual se los pueda seguir la pista.

Como entraron y cuando nadie lo sabe; lo que únicamente se puede precisar es que fracturaron una pesada puerta de hierro, varios cajones y mesas valiéndose de palanquetas y de una máquina de perforar que pesa nada menos que cuatro arrobas, y cuyas herramientas dejaron abandonadas, sin duda para recuerdo.

De uno de los cajones del mostrador se llevaron unas 1000 pesetas, diferentes cantidades sustrageron también de diversos cajones de las mesas de despacho y 7000 pesetas de una caja de madera que estaba en el departamento de pagos.

La suma exacta de lo robado, según declaración del cajero de la compañía, D. Carlos Valcárcel, asciende á unos 6000 duros.

El juzgado de guardia se personó en las oficinas, incautándose de los útiles allí abandonados por los ladrones.

Fueron detenidos preventivamente Pedro Pascual Aguilar, ordenanza de la caja, que se quedó anoche de guardia; su hermano Roque, Plácido Alejandro Orrite, Agustín Andrés Alejandre, portero de la casa núm. 12 de la calle del Pacífico, donde habita el ordenanza, y otro sujeto llamado Marcelino Pérez Codero, que ha pertenecido al servicio de la compañía.

Aún no se han recibido en el ministerio de Hacienda los datos completos relativos á la recaudación durante el pasado mes.

Las noticias que se tienen son, como ya hemos dicho, muy favorables para la gestión del Sr. Gamazo.

S. M. la reina ha firmado ayer mañana los siguientes reales decretos de Gracia y Justicia:

Nombrando presidentes de sección de la Audiencia provincial de Madrid á los magistrados del mismo tribunal don Segismundo Carrasco y Moret, D. Miguel Sanz y Urtasun y D. Tomás Gudal y Castillón.

Idem presidente de sección de la Audiencia de Valencia á D. Francisco Martínez Daban, magistrado del mismo tribunal.

Trasladando á su instancia á magistrado de la Audiencia provincial de Valencia á D. Francisco Molina y Vozmediano, que lo es de la de Barcelona.

Idem id. á esta vacante á D. Tomás Albaladejo y López, que lo era de la de Valencia.

Nombrando, á su instancia, magistrado de la Audiencia provincial de Burgos á D. Manuel Mendo y Figueroa, que lo es electo de la de la Coruña.

Trasladando, á su instancia, á esta vacante, á D. Ricardo López de Vinuesa, magistrado de la de Burgos.

Idem id. á magistrado de la de Alicante á D. Enrique de Gali, que lo es de la de Avila.

Idem id. á esta vacante á D. Ramón Lecea, magistrado de la de Alicante.

Nombrando deán de Ciudad Real á D. Santiago de la Magdalena y Fernández de Murias, canónigo de Sevilla.

Por el ministerio de Gracia y Justicia se dictará muy en breve una real orden autorizando la permuta entre los funcionarios de la carrera judicial y fiscal en activo y los excedentes de la misma, pasando aquéllos á ocupar en el escalafón de los excedentes el lugar de éstos.

Confirmando las noticias particulares que anteayer adelantamos acerca de la solución satisfactoria que espera á la crisis financiera de Cuba, se ha recibido el siguiente telegrama oficial:

«*Habana 30 setiembre*.—El gobernador general al ministro de Ultramar:

»Son satisfactorias las primeras impresiones de la opinión al conocer la resolución del gobierno. La junta directiva de la Cámara de Comercio se me presentó á manifestar su complacencia, rogando transmitiera la expresión de su gratitud al gobierno. Ofrecen activa cooperación al plan de garantizar equivalencia permanente billetes oro. Esta noche celébrase reunión para estos fines.»

Es completa y absolutamente inexacta la noticia que da un periódico de que alguien, por cuenta del gobierno, gestione en Londres la realización de un sindicato para el empréstito. Si algún funcionario del ministerio de Hacienda está en Londres en virtud de licencia concedida para asuntos puramente particulares, usa de un perfecto derecho.

Por lo demás, sería curioso que los periódicos se dedicasen á investigar en qué hotel se hospeda cada español que temporalmente reside en el extranjero, y á estudiar si gasta más ó menos de lo que corresponde á su posición.

Ayer mañana ha fallecido en esta corte el antiguo catedrático de instituciones de derecho romano, de la Universidad Central, D. Julián Pastor.

El rector ha dispuesto que no haya hoy clase en la facultad de derecho, con objeto de que los alumnos puedan asistir al entierro.

En la calle del Mesón de Paredes fué agredida ayer mañana una mujer llamada Dolores Peña Pérez por Anastasio Cavaleira, el cual la infirió una grave herida en el antebrazo izquierdo. Decíase de público que el agresor había tenido relaciones con la Dolores.

Anoche en el tren de Galicia llegó á Madrid el Sr. Salmeron.

El señor marqués de la Vega de Armijo llegará hoy ó mañana.

Ayer mañana, á las nueve y bajo la presidencia del Sr. D. Salvador Fernández Soler, teniente alcalde del distrito de Palacio y vicepresidente de la comisión de Hacienda, ha dado comienzo en el Ayuntamiento el 69 sorteo del empréstito municipal de 1868, correspondiente á 1.° de julio del año actual.

Los premios han sido 40, obteniéndolos los números siguientes:

Uno de 20000, número 93341.

Dos de 1000, núms. 5304 y 403023.

Seis de 500, números 11090, 339486 337101, 285847, 182646 y 259924.

Diez de 300, números 228426, 362674 104642, 22341, 127314, 271690, 87032 205043, 181072 y 39773.

Veintiuno de 200, números 406296 293231, 296368, 280221, 118578, 322549 272816, 78073, 358738, 314388, 180289 358868, 83809 83513, 106965, 254673, 242480, 401660, 3284, 103618 y 423673.

Y 3330 los reembolsos.

El acto terminó á las cinco de la tarde.

El estado del guardia municipal Modesto Contreras, herido por el sexto toro de la corrida de anteayer, no es, desgraciadamente, tan satisfactorio como fuera de desear.

La noche y todo el día de ayer los ha pasado con mucha fiebre, y esto, unido al estado general por la conmoción sufrida, hacen temer una agravación.

Aun no se le ha levantado el apósito de la herida, que con exquisito celo le puso en la enfermería el doctor Pérez Obón, y la familia ha rogado al Sr. Menéndez Vega se interese con el señor Alcalde presidente para que le visite el doctor referido, que, como de público se sabe, es una especialidad en esa clase de curaciones, y en quien los diestros tienen mucha fe.

Unimos nuestros ruegos á los del Sr. Menéndez Vega cerca del estimable Sr. Pérez Obón, en la confianza de que serán atendidos en beneficio de un leal servidor del Municipio.

silencio que pesaba tanto en el corazón del desterrado.

Le enternecía tanto más, cuanto que respondía á sus más secretos pensamientos.

¡Cuántas veces se había trasladado con su imaginación á los hermosos días de su juventud, en aquella abundante granja de los Essarts, en donde no estaba rodeado más que de amigos; en donde, adorado por sus padres, esperaba vivir como ellos, entre servidores fieles y una mujer amada y digna de serlo!

¡Todo se había desvanecido como un espejismo!

¡No más amor! ¡No más familia!

Guardó la carta en el bolsillo de la levita, en cuyo pecho se veía la cruz de la Legión de Honor, y puesto al frente de su fuerza, con el ojo avizor y prestando atento oido, marchaba con valor, cuidándose de la salvación de los compañeros, de quienes estaba encargado.

Sus recuerdos queridos, tan bruscamente despertados, no le hacían olvidar su deber.

Los sepultó en el fondo de su alma.

El momento era imponente.

Ya habían fracasado dos veces los esfuerzos de los franceses ante aquella formidable fortaleza, sepultada en medio de un bosque enmarañado, misterioso, casi inabordable y cuyo plano y fuerzas nadie conocía.

Hasta la artillería era casi impotente contra el fuerte.

Jaime Bailleul era muy querido por sus jefes, y puede decirse que sus compañeros y sus soldados le adoraban.

En esas lejanas regiones es donde, sobre todo, el regimiento, el batallón ó la compañía, perdidos en el infinito, constituyen una familia.

El teniente, sargento primero á su llegada al Tonkin, había participado de todas las fatigas, de todos los sufrimientos, de todas las privaciones de sus compañeros de armas.

Había ganado sus empleos y su cruz sobre el campo de batalla.

El sitio del fuerte fué largo; la lucha feroz.

Durante dos días, los tiradores tonkinenses, los soldados de la legión extranjera, los artilleros y la infantería de marina, ese cuerpo de preferencia que Bazeilles ha hecho tan justamente célebre, rivalizaron en valor y en tenacidad ante un enemigo que era preciso desalojar de la casamata en que se había enterrado.

Durante dos días, el pequeño ejército avanzó paso á paso, de árbol en árbol, de barranco en barranco, de reducto en reducto, sembrando de muertos y de heridos el camino sangriento que él se habría al traves de los bejucos, de los bambús, de troncos duros como el bronce, de la maleza habitada por toda clase de enemigos; piratas, tigres y serpientes, sin contar con el tigre del *Yu-Thé*, la terrible fiebre pestilente, emboscada bajo los montones de hojas muertas de las cuales el suelo estaba cubierto, más mortífero por sí sola que todo lo demás.

El tercer día, en el momento de salir el sol, el capitán y su teniente, que hacía ya largo rato que estaban en pié, dispuestos á todo, esperando una jornada mucho más terrible que las de los dos días anteriores, se estrechababan la mano en silencio.

En su compañía faltaban muchos individuos que habían caido muertos ó heridos y era preciso prepararse al esfuerzo supremo.

El camino estaba abierto: á quinientos metros de allí elevaba el fuerte de la Muerte sus murallas aspilleradas, sus torres con figuras chinas, las estacas aguzadas impidiendo la aproximación á la ciudadela china, porque, es preciso reconocerlo, allí están los celestes que forman el núcleo de los batallones enemigos, y las gigantescas talas de árboles, obstáculo casi insuperable y que permitía á los piratas, emboscados detrás de sus bastiones, fusilar á nuestros soldados sin peligro.

Aquello era lo que había que tomar por asalto.

Jaime Bailleul y el capitán se abrazaron.

¿No sería aquel su último adiós?

Pocos minutos después se oía el estampido del cañón, y el fuego de fusilería se rompía por todas partes: los franceses avanzaban al través de los obstáculos, que se multiplicaban bajo sus pasos; se libraban combates homéricos, en los cuales los combatientes se injuriaban antes de degollarse. Era preciso ir tomando árbol por árbol, barranco por barranco,

apoderarse de todos los puntos, los unos después de los otros, en medio de una granizada de balas, de un diluvio de metralla, cubriéndose con fajinas y obstáculos amontonados por el enemigo para cerrar el camino á nuestras tropas.

Pero la fortaleza aparecía descubierta al fin, desprendida, por decirlo así, del bosque que la encerraba, protegiendola por todas partes.

¡Qué esfuerzos y cuántas bajas costó!

A las cinco de la tarde la batalla estaba ganada.

Sin embargo, el fuego no cesó hasta la noche, después de un día de luchas salvajes y de arranques de heroismo obscuro, cuya memoria quedará sepultada en el fondo de aquellos bosques.

El fuerte de la Muerte, ante el cual nuestros soldados se habían visto obligados á batirse en retirada dos veces, estaba en nuestro poder.

Era en realidad una ciudadela casi intomable.

La columna francesa acampó sobre ruinas informes, sembradas de fusiles, sables y cartuchos vacíos, en medio de charcos de sangre y de los humeantes despojos de las habitaciones.

La victoria era nuestra.

Pero era necesario contar la fuerza.

A las ocho, el capitán Chapuy, el amigo de Jaime Bailleul, con la guerrera llena de polvo y la cara negra por la pólvora, pasaba lista á su compañía, cuando de pronto una idea se presentó á su imaginación:

—¿El teniente Bailleul?—exclamó.

Nadie contestó.

—¿Qué había sido de él?

Un soldado pudo dar algunos informes.

El teniente había sido uno de los primeros que entraron en el fuerte. Aquel soldado le había visto vacilar y llevar la mano al pecho; pero el herido se había rehecho y había continuado avanzando. Con la faena del asalto, el soldado había olvidado este incidente.

El teniente debía estar gravemente herido.

Había caído, sin duda, en alguna parte, en algún bastión, en alguna casamata.

El capitán Chapuy hizo practicar un escrupuloso registro en la plaza y sus alrededores.

Al dia siguiente se hizo un nuevo y más minucioso registro.

No se dejó ni un rincón, ni un matorral sin explorar.

No se encontró nada.

Los presentimientos del desgraciado oficial eran siniestros; la realidad los confirmaba.

Sus compañeros no tenían ni aun el consuelo de tributar los últimos honores á sus restos.

Pocos días despues, el parte que daba el teniente coronel al general en jefe decía entre otras cosas:

«Tengo el sentimiento de participar á V. E. la pérdida de uno de los oficiales más valientes de nuestro cuerpo expedicionario.

»El teniente Bailleul ha encontrado la muerte en el hecho de armas á que este parte se refiere.

»Se había cubierto de gloria en él. Es un verdadero duelo para sus compañeros y sus jefes.

»Sus restos no han sido hallados. Los rebeldes han debido apoderarse de su cuerpo, ó este desaparecido en el incendio del edificio.

»Esta es la pérdida más importante que tenemos que deplorar.»

XXXVII

Decisión de Raimunda.

Al entrar en su casa, de vuelta de la de Rambert, Raimunda estaba metármorfoseada.

Se hubiera podido creer que había envejecido diez años en algunas horas.

La decepción, la cólera, la vergüenza de haber sido burlada, contraian su rostro. La mujer se convertía en furia.

Durante algunos años, Raimunda había podido creer en el término de la mala suerte encarnizada contra ella.

Había llegado á ser rica; en el desarrollo de su belleza había encontrado, en medio de ese París que necesita, como el Minotauro antiguo, su porción de vírgenes que devorar; amantes millonarios que la habían tirado el oro sin contar, y por fin, hacía la época en que las mujeres, como el sol, comienzan á descender en el horizonte, había encontrado el amor.

El conde de Rambert se había acerca-

milladero y Plaza del Humilladero á la parroquia, donde se terminará con letanía y salve.

El día 12 fiesta de Nuestra Señora, tendrá lugar la fiesta principal.

A las diez misa solemne, con S. D. M. manifiesto, en la que predicará D. Francisco M. Bocos, párroco de San Lorenzo.

En este día la novena comenzará á las cuatro y concluida se verificará la procesión pública con la imagen de Nuestra Señora por la misma carrera que la del Santo Rosario.

Asistirá á la novena un buen conjunto de voces é instrumentos bajo la dirección de D. Cristino Arambarri.

Se suplica á los fieles que iluminen y adornen los balcones por donde pase la procesión del Santo Rosario.

En la iglesia de San Fermín de los navarros de esta corte, en unión de los hermanos terciarios se celebrará una solemne novena á San Francisco de Asís, que dará principio el día 30 y terminará el 8 de octubre.

Todas las tardes á las cuatro se expondrá S. D. M., se rezarán la estación y la corona franciscana, seguirá el sermón predicado por padres de la orden, la novena, Santo Dios, salmo *Credidi*, reserva y gozos del santo.

Por estar de obra en San Francisco el Grande, se trasladan el presente año á esta iglesia las Cuarenta Horas los días 2, 3 y 4 de octubre por lo cual en dichos días á las ocho de la mañana, se expondrá S. D. M. y á las diez se cantará misa solemne.

El día 3, á las cuatro de la tarde, cantará la comunidad con los hermanos de la venerable O. T. que asistan, solemnes vísperas del santo fundador.

El día 4 á las diez de la mañana misa cantada con panegírico del Santo que predicará D. Andrés Meneses de Castro, rector del Olivar, y á las cuatro de la tarde se cantará solemnemente el tránsito de N. P. S. Francisco.

El 8, último de la novena, á las ocho de la mañana, misa de comunión general de los hermanos terciarios; habrá misa cantada á las diez con sermón que predicará el M. R. Fr. Patricio Panadero, y por la tarde, despues de los gozos, se sacará en procesión la imágen del seráfico patriarca, acompañando la comunidad y hermanos terciarios con las insignias de la orden.

Ministerio de Cultura

EDICION DE LA MAÑANA

SERVICIO TELEGRÁFICO
propio de LA CORRESPONDENCIA

NACIONALES

Dos noticias.

Bilbao 2, 2'15 t.

En el próximo mes se inaugurará un nuevo edificio para la aduana.

En la reunión de maquinistas navarros se ha nombrado á los Sres. Undabarena y Bilbao para asistir á la junta que se ha de celebrar en Madrid.

Se aumentan las precauciones para evitar en la zona minera la propagación de la enfermedad sospechosa.—*Adán Bernet.*

Tres noticias.

Bilbao 2, 11'30 n.

El espíritu de los mineros y de los obreros es bueno.

Se ha desistido de fundar un periódico carlista que debía dirigir el señor Vildósola.

Tráteese de fundar en Bilbao una Cámara de Comercio, sucursal de la establecida en Barcelona.—*Adán Bernet.*

El legado Monroy.

Cáceres 2, 1'50 t.

Inmensa muchedumbre rodea el palacio de Justicia.

Este se halla vigilado por fuerza de la guardia civil, que á duras penas puede contener al público, que con gran impaciencia espera empiece el juicio oral.

A la una en punto empezó la vista.

El director de *La Reforma* de Cáceres, D. Antonio González Villamil, es el abogado de la prensa coligada.

Pide, al empezarse el acto, que se suspenda, por no hallarse presente para declarar los señores marqués de Cerralbo y Torrefresno.

El acusador privado consigna que no tiene inconveniente en que se suspenda la vista.

El presidente del tribunal accede á esa pretensión, suspendiendo el juicio oral hasta nuevo señalamiento, al que deberán concurrir los testamentarios.—*El corresponsal.*

El almirante ruso en Cádiz.

Cádiz 2, 8'10 n.

El almirante ruso, acompañado de un ayudante y del comandante del acorazada *Pamiat Azova*, visitó al Ayuntamiento.

Esperábanle á la puerta el cabildo y una comisión de concejales con maceros y hujieres.

En el salón de sesiones esperaba el alcalde y demás concejales.

El almirante expresó la satisfacción conque visitaba la ciudad, á la cual elogió mucho por su belleza.

Manifestó deseos de ver una corrida de toros. Probablemente se organizará una para el domingo.

El almirante se trasladó luego al consulado francés.

La colonia francesa le obsequiará esta noche con un ponche en el hotel de Francia.—*Noya.*

Apertura de curso.

Santiago 2, 7 m.

Se ha verificado la apertura del curso, á cuyo acto asistió numerosa concurrencia, siendo muy celebrado el magnífico discurso del Sr. Piñeirua, que versó sobre «los estudios de la química».

Hizo uso de la palabra después el Sr. Vincenti, manifestando su amor á la escuela compostelana, diciendo modestamente que nació para escuchar á los profesores y no para ser escuchado, exponiendo que el ideal de la Universidad es instruir, no educar.

Analiza después los exámenes, explanando la teoría de la disciplina, dirigiéndose á la juventud, cuya misión es la de completar la obra de la libertad política, igualdad social y confraternidad.

Dice después que la Universidad llega á la inteligencia, pero no penetra en el corazón, sosteniendo que debe ser sólo educativa.

Terminado el discurso, reuníose el claustro de profesores, deliberando tres horas sobre los castigos impuestos á dos alumnos del curso pasado que agredieron á un profesor, acordando pedir su indulto en obsequio á la venida del Sr. Vincenti; expusieron todos los profesores varias teorías para evitar abusos en las vacaciones, modificar el examen de los alumnos libres, inclinándose á que deben ser por escrito, y suprimirse los exámenes de los alumnos oficiales.

Seguidamente se verificó la inauguración del curso en la escuela de Artes y Oficios, cuyo acto fué presenciado por multitud de obreros y varias autoridades.

El discurso que en este acto ha pronunciado el Sr. Vincenti fué interrumpido con grandes aplausos. Analizó el regionalismo si se practicaba en América, perjudicándose Galicia. Manifiesta que el Sr. Montero Ríos acaba de alcanzar dos millones para las Universidades y otros dos para el puerto de Vigo, y no es regionalista, y termina combatiendo el anarquismo.—*Ulloa.*

Sin resultado.

Zaragoza 2, 12'58 t.

La Guardia civil ha recorrido los montes de Castellar, sin que haya encontrado indicios ni noticias respecto á que haya allí existido una partida de ladrones.—*Fondevila.*

CAUSA POR ASESINATO

POR TELEGRAFO

Juicio por jurados.

Lérida 2, 7 m.

Hoy se vericará el juicio por jurados en la causa de asesinato de Manuel Fontan, persona de buena reputación, muy conocido en las asociaciones católicas por su iniciativa y que disfrutaba de una modesta fortuna.

Ocurrió el hecho de autos en la noche del 16 de febrero último y en la escalera de su propia casa.

El procesado, Pedro Nau, ha nacido en Aragona, tiene diecinueve años, de oficio cerrajero, es de aspecto simpático y habla correctamente.

Niega toda participacion en el crimen y dice que confía en la Providencia para ser absuelto.—*Arroyo.*

Sigue la vista.

Lerida 2, 9'40 m.

En el Ayuntamiento ha empezado la vista del sumario.

Concurre numeroso público, existiendo gran expectación.

Componen el tribunal los Sres.: Domenech, presidente, é Ibañez y Alvarez, magistrados.

El ministerio fiscal está representado por el Sr. Moscoso, y la defensa se halla á cargo del Sr. Morera.—*Arroyo.*

El procesado.

Lérida 2, 4 t.

Aumenta el público de señoras.

El procesado declara con serenidad y aplomo.

Explica todo cuanto hizo el día del crimen, y dice que se retiró al anochecer á casa con unos amigos, conociendo más tarde, por una vecina, la muerte de Fontan.

Negó nuevamente la participación en el delito.—*Arroyo.*

Los testigos.

Lérida 2, 4 t.

La exposa é hija del interfecto no precisaron quién era el autor del asesinato.

María Godis, que vino en el mismo tren que el procesado, niega que dijera que Nau llevaba intención de matar á Fontan, según consta en el proceso.

Dos testigos afirman que el procesado tiene cierto parecido al individuo que momentos antes del crimen se hallaba á la puerta de la casa.

El Sr. Galcerán, empleado en Hacienda, no reconoció en el acto del juicio la voz del procesado como la del individuo que momentos antes del crimen le dijo á la puerta de la casa que no había nadie en las oficinas de recaudación, sitas en el mismo edificio.

Verificada la prueba pericial sin incidente

El fiscal no modifica las conclusiones.—*Arroyo.*

El fiscal y el defensor.

Lérida 2, 8 n.

Se reanuda la sesión á las cinco de la tarde.

Aumenta la expectación. El fiscal, Sr. Moscoso, que se ha posesionado hoy de su cargo, ha hecho un brillante informe.

Empieza con un saludo á los abogados catalanes, y dice que juzga las pruebas sumariales sin conocer personas ni antecedentes de ellas; y después de analizar los testimonios de cargo, terminó acusando de autor del asesinato á Pedro Nau.

El defensor, Sr. Morera, enumeró las deficiencias del sumario, recordó hábilmente todas las circunstancias favorables al reo y terminó aconsejando al jurado la absolución del procesado.

Concedida la palabra á este último, se levantó todo emocionado y juró ante Dios y los hombres ser inocente.

El presidente, Sr. Domenech, hizo el resumen del juicio, y el jurado se retira á deliberar.—*Arroyo.*

Sentencia absolutoria.

Lérida 2, 9'35 n.

Después de reanudada la sesión, se dió lectura del veredicto, que resultó de inculpabilidad.

Retírase el tribunal de derecho para dictar sentencia.—*Arroyo*

En libertad.

Lérida 2, 8'40 n.

El tribunal de derecho dictó sentencia de conformidad con lo solicitado por el defensor.

De conformidad con el veredicto, el procesado ha sido puesto en libertad en el acto.—*Arroyo.*

EL ATENTADO

POR TELEGRAFO

Otro preso.—Pesquisas.—Rumores de ejecución.

Barcelona 2, 1'30 t.

(Recibido con retraso incomprensible.)

A la vez que trasladaban á Pallás desde Atarazanas á Munjuich, han hecho lo propio con otro preso, detenido como anarquista.

Este hizo á pie el viaje de una á otra fortaleza.

Hácense reservadísimas pesquisas en busca de ramificaciones que pudiera tener el atentado.

Confíase alcanzar éxito en estas investigaciones.

Hoy se aseguraba que Pallás iba á ser puesto en capilla.

Ignoro el fundamento de esta noticia.—*Figuerola.*

Los heridos.—Cambio de prisión La entrevista.

Barcelona 2, 1'20 t.

(Recibido con extraordinario retrase.)

El general Martinez Campos continúa mejorando, permitiéndosele levantarse y sentarse en uno de los sillones de la habitación.

El general Castellví se encuentra bien, y el general Pérez Clemente, igual.

Esta mañana han trasladado á Paulino Pallás desde su calabozo de Atarazanas al castillo de Montjuich.

Pallás fué conducido en un carro, con los brazos atados y custodiado por cuatro soldados que iban con él en el vehículo, al que escoltaba un piquete de infantería y una sección de caballería.

Pallás ingresó en un calabozo contiguo al que ocupó el cabo Gironés, agresor del general Ahumada, cuando estuvo preso en el castillo.

La madre y la esposa de Pallás alcanzaron por fin permiso para verle. La entrevista se ha verificado sin incidente alguno.

El preso continuó haciendo gala de gran serenidad.—*Figuerola.*

NO ES COLERA

POR TELEGRAFO

Opinión autorizada.

Bilbao 2, 11'30 n.

Acabo de celebrar una conferencia con el inspector de la estación sanitaria establecida en Hendaya, que por encargo del gobierno francés ha estudiado la epidemia desarrollada en esta provincia.

En el tiempo que lleva dedicado á este trabajo ha hecho multitud de curiosos estudios y observaciones.

Basándose en el resultado de sus investigaciones, me ha manifestado de una manera rotunda que la enfermedad que se padece en algunos pueblos de esta provincia no es cólera.

Añadió que se halla dispuesto á probarlo científicamente en caso de que alguno sostenga lo contrario.—*Adán Bernet.*

Por la alcaldía presidencia se ha dado orden de suspender la recogida de los perros.

Esta operación ha ofrecido, desde el 19 de junio que comenzó, el resultado siguiente:

Perros recogidos, 3282.
Devueltos á sus dueños, 307.
Muertos por asfixia, 2929.
En depósito, 46.

Los Sres. Gamazo, Maura, Becerra, Núñez de Arce y algunos otros ex ministros, han estado en casa del señor Sagasta, pero no pudieron verle porque se hallaba durmiendo.

El Sr. Canalejas sí que le vió y conversó con él algun tiempo, hablando entre otros cosas de la reunión de Cortes.

Segun nuestras noticias el Sr. Canalejas se muestra partidario de que se reunan pronto.

SUCESOS DE MELILLA

HASTA LAS OCHO DE LA NOCHE

Toda la tarde ha circulado el rumor de que habían ocurrido en Melilla sucesos de alguna importancia.

La cuestión consiste en que los moros se oponen á la construcción de los fuertes avanzados que han de dominar todo el campo inmediato á la plaza, librando á ésta de aquellas diarias agresiones de que era objeto durante la noche.

Para la construcción de dicho fuerte estamos autorizados por el tratado de Wad-Ras, todavía sin cumplir en muchos puntos.

Entre los referidos riffeños fronterizos hay dos bandos, que toman por pretexto para sus discordias el patriotismo intransigente ó la amistad de España.

Ahora cuando menos lo esperaban los pacíficos, han levantado bandera sediciosa los más belicosos. Ayer ya hubo principio de una escaramuza, varios disparos, y todas estas noches se ven al resplandor de las fogatas de la guarnición española, ir y venir de jinetes enemigos.

Ayer tarde ha corrido por ahí en todos los círculos, que los moros habían atacado con denuedo los reductos en construcción.

En los centros oficiales se niega que haya ocurrido nada de particular.

Sean lo que quiera los sucesos nosotros tenemos gran confianza en las condiciones de mando del general Margallo, y en lo bien provenida que está la guarnición.

***

A última hora recibimos el siguiente telegrama:

Málaga 2, 4'30 t.—Urgente.

Noticias que acaban de recibirse de Melilla:

Los moros del Riff han atacado con verdadera furia el fuerte en construcción.

La resistencia de los nuestros ha sido heroica, causando á los moros muchas bajas.

De la plaza han tenido que salir considerables refuerzos.

El fuego se ha sostenido algunas horas y se ha reproducido á la hora en que se expedían los telegramas á la Península.

De los nuestros hay algunas bajas, entre ellas dos oficiales heridos.—*G. Ch*

HASTA LAS CINCO DE LA MAÑANA

Las conversaciones generales de anoche en los círculos políticos versaron acerca de los sucesos de Melilla, que, como ayer tarde anunciábamos, revisten verdadera importancia.

Después de recibidos los primeros telegramas respecto á dichos sucesos, el ministro de la Guerra celebró por el cable una detenida conferencia con el general Margallo, gobernador militar de aquella plaza, para enterarse con detalles de lo sucedido, que es lo siguiente:

Sabido es que hace algún tiempo se está construyendo un fuerte en el territorio español de Melilla, á cuatro kilómetros de esta población.

A la construcción de este fuerte venían oponiéndose los moros de las kabilas amigas de Maimon, hasta el punto de que durante la noche destruían las obras que durante el día habían construído los españoles.

Para evitar esto, ordenó hace algún tiempo el general Margallo que en el fuerte quedase un retén de 40 hombres.

Esto no fué del agrado de los moros, los cuales ayer mañana, desde bien temprano, aparecieron coronando las alturas que rodean á Melilla, después de haber saqueado é incendiado un aduar porque sus habitantes no habían querido ayudarles en los ataques del fuerte.

El tiroteo contra los soldados españoles se hizo general y nutrido, poniendo en grave apuro á los 40 españoles.

Viendo su comprometida situación, dispuso el general Margallo que saliesen fuerzas de la plaza para proteger la retirada de los soldados del fuerte.

Con este objeto y á fin de que estuviesen dispuestos para la retirada, les envió un aviso con tres soldados de caballería, de los cuales sólo uno volvió á la plaza, ignorándose la suerte de los otros dos.

El que volvió manifestó al general que era imposible la retirada de los soldados del fuerte si antes no llegaban tropas á combatir y rechazar á los agresores.

Entonces el general Magallo hizo salir de la plaza fuerzas de la guarnición, consistentes en 700 hombres, del batallón disciplinario y del regimiento de Africa.

Una vez en el campo estas fuerzas, el ataque se recrudeció, durando hasta las cuatro de la tarde, hora en que empezaron á retirarse los moros.

***

El resultado de la lucha ha sido ocho muertos y 33 heridos españoles.

De los muertos, cuatro eran presidiarios de los que trabajaban en las obras del fuerte, pues hay que hacer constar que éstos se han batido muy bravamente, haciendo uso de los fusiles de los soldados muertos ó heridos.

Entre los heridos hay tres oficiales, uno de ellos un teniente de la reserva que salió voluntariamente con 20 paisanos á llevar municiones á las tropas.

Entre los moros los destrozos han sido grandes, pues las bombas de los cañones de la plaza caían entre los pelotones de aquellos, causándoles numerosas víctimas, habiéndoseles destruído además una mezquita y muchas viviendas.

***

El general López Domínguez ha dado cuenta de todos estos sucesos al Sr. Sagasta, y hoy se celebrará Consejo de Ministros para ocuparse del asunto, si el Sr. Sagasta está bien, en su casa, y si no, en uno de los ministerios, probablemente en el de la Guerra.

Entre tanto se han dado órdenes para que salgan de Málaga una compañía de artillería y 120 soldados de infantería para cubrir las bajas naturales que había en los cuerpos de la guarnición; 80 en el regimiento de Africa y 40 en el batallón disciplinario.

Además el ministro de la Guerra ha ordenado al capitán general de Sevilla que tenga preparados tres regimientos para si hubiese necesidad de mandarlos á Melilla, por más que el general Margallo dice que no necesita más fuerza.

Esto es lo ocurrido. El gobierno parece que está animado de propósitos de energía.

(DE NUESTRO CORRESPONSAL)

Málaga 2, 10 n.

Empieza á ser conocido en ésta el ataque de los moros á nuestras fortificaciones de Melilla, produciendo gran sensación.

Son esperados con avidez los periódicos de ésta que han recibido telegramas importantes.

Hasta ahora hay confusión en las noticias, y la misma reserva que en los centros oficiales se guarda, hace que se abulten más los sucesos.

Las noticias que por un corresponsal telegráfico he podido adquirir, son muy reducidas.

Dicen que ha habido doce horas de fuego y dos ataques. El primero se creyó terminado á las ocho de la mañana. Después, sin precisar á qué hora, se renovó el fuego, durando hasta el anochecer.

Los moros fueron rechazados, debiendo sufrir inmensas pérdidas, porque la artillería, incluso la de las baterías, ha hecho muchos disparos.

Nosotros hemos tenido también sensibles pérdidas, que consisten en ocho muertos y 33 heridos. Entre estos últimos figuran, aunque no de gravedad, el oficial de caballería Sr. Golfín, y los de infantería Sres. Escala y García.

Todo hace creer que ha sido una verdadera batalla.

Los moros pasaban de algunos millares.

El pequeño destacamento que defendía la caseta avanzada del reducto en construcción, se ha retirado, replegándose á los fuertes.

Dícese que el armamento de los moros era muy bueno, abundando los remigtons.

Aquí no nos extraña eso, porque ha venido haciéndose en los últimos tiempos un gran contrabando de guerra, que salía furtivamente de este mismo puerto.

En los momentos en que telegrafío me comunican que reina tranquilidad, aunque créese que el enemigo repara sus fuerzas para un nuevo ataque, y se supone que si ellos no embisten, el general Margallo hará una salida para castigarlos.

Se han dado órdenes para que se embarque en el vapor correo de los presidios menores que sale mañana martes, á las cinco de la tarde, una compañía de artillería de plaza.—*G.*

Sin perjuicio de que ampliemos los datos referentes al teatro del combate, daremos por de pronto los siguientes:

Melilla, plaza fuerte y presidio, como es sabido, cuenta hoy 3000 habitantes, sin contar la guarnición ni la población penal.

Tiene una parroquia, parque y maestranza de ingenieros, hospital Militar, almacenes para municiones y víveres para un año y sostener 10000 hombres, según afirma el *Diccionario* de Bailly Bailliere.

Cuenta con cinco fuertes exteriores guarnecidos por una compañía cada uno.

Está situada la plaza á unas dos leguas del cabo Tres Forcas, centro de la piratería riffeña.

El *Diccionario* de Larouse dice que Melilla es inexpugnable por tierra y tiene buenas defensas marítimas. El puerto es muy pequeño y no puede admitir más que pequeñas embarcaciones. Cayó en poder de los españoles en 1496, y en 1774 sostuvo un bloqueo por mar, forzando á la armada mora á retirarse.

En el cabo Tres Forcas tiene su cuartel general la piratería africana.

En los repliegues de la costa se esconden las barcas, algunas en grutas, otras varadas en la arena. Los riffeños, tendidos sobre la costa, espían el horizonte.

A la vista de un buque mercante detenido por la calma ó luchando contra la corriente, se precipitan en sus embarcaciones. Cuando llegan á tiro, asustan con sus disparos á la tripulación, y después de repartirse el cargamento destruyen el navío.

No faltan bandidos que enarbolen bandera blanca para engañar á los que la tempestad arroja sobre aquellas playas inhospitalarias. Desgraciados de los que se fían de aquel signo de paz, Son infaliblemente degollados, á menos que la esperanza de un fuerte rescate salve su vida.

En 1852 Inglaterra encargó al almirante Napier que vengase á sus súbditos. En 1836 el príncipe Adalberto de Prusia perdió la vida en el Riff con sus bravos compañeros

IMPRESIONES DE LA OPINION

Una vez más el ejército español ha dado gallardas muestras de su valentía, derramando su noble sangre en defensa de la patria.

Un puñado de hombres ha hecho retroceder y morder el polvo á millares de enemigos, que sin declaración de guerra y contra todo derecho de gentes, han atacado el territorio ganado por nuestros padres y poseído por España hace tantos siglos.

Antes de entrar en otras consideraciones, reciban en primer término aquellos bravos defensores de la patria nuestro parabién más entusiasta por su denuedo y pundonor.

Pero no bastan las muestras de simpalia y afectos si sólo se reducen á palabras. Es preciso reforzar cuanto antes aquellos elementos de defensa, apoyarlos con toda energía, recompensarlos con entera decisión y vengar despiadada é inexorablemente esos ataques vandálicos de hordas piratas y bandidos.

Si el sultán, como ha pasado en otras ocasiones, no puede satisfacernos, porque no ejerce verdadero dominio y jurisdicción sobre aquellos salvajes, nos corresponde á nosotros tomarnos la justicia por nuestra mano.

No predicamos la guerra al moro; basta aplicarles un duro escarmiento.

Otras naciones han sufrido atentados de los riffeños, y sin necesidad de guerra, los han hecho sufrir el debido castigo.

El año 54, el comandante del buque francés *Newton*, cañoneó todos los barcos piratas, y les impuso tan duro correctivo, que llenos de terror los principales jefes, acudieron á implorar perdón por un insignificante atropello de que fueron víctimas los franceses.

Toda la energía que se despliegue en los primeros momentos, nos ahorrará para en adelante más costosos sacrificios.

ANTONIO VICO EN AMÉRICA

En Montevideo se prepara un cariñoso recibimiento al eminente Antonio Vico, que en la actualidad está actuando con su compañía en el Politeama Argentino de Buenos Aires.

Su *debut* en este teatro, según telegramas recibidos en Madrid, fué una verdadera solemnidad artística. Se presentó el insigne actor con *La muerte civil*. Tanto en esta función como en la segunda, que representó *De mala raza*, el entusiasmo fué indescriptible.

El periódico de Montivedeo *La Patria Española* le dedica un sentidísimo artículo, y al final dice que ha dirigido la siguiente invitación á los presidentes de varias sociedades y personas más notables de la capital:

«La redacción de *La Patria Española* invita á usted para una reunión, que tendrá lugar en nuestras oficinas el domingo 3 de setiembre, con objeto de deliberar sobre la forma más apropiada de recibir al eminente actor don Antonio Vico.—*La redacción.*»

Toda la prensa se adhirió con entusiasmo al proyecto iniciado por *La Patria Española*.

La redacción de este periódico expidió un cariñoso telegrama á Antonio Vico, dándole cuenta de los acuerdos tomados y haciéndole presente la impaciencia conque se le espera.

Por nuestra parte deseamos á nuestro compatriota todo género de prosperidades.

EL COLERA

POR TELEGRAFO

Bilbao 2, 1 t.

Durante las veinticuatro horas últimas han ocurrido en esta ciudad tres defunciones causadas por distintas enfermedades.

Estos datos son exactísimos.

El Nervión publica hoy una carta dirigida al Presidente del Consejo, dándole cuenta del verdadero estado de la situación sanitaria de Bilbao.

Durante la semana última han entrado en este puerto 114 buques; 80 menos que en otras semanas de movimiento ordinario.—*Adán Bernet.*

San Sebastián 2, 1 t.

Según noticias, ayer han ocurrido dos casos nuevos en Urnieta. Una de las atacadas es mujer del tamborilero y cuñada de Modesta Loinaz.—*El corresponsal.*

Bilbao 2, 3'40 t.

En las últimas veinticuatro horas han ocurrido en la salud pública las novedades siguientes:

En Bilbao, ocho invasiones y una defunción en enfermos de días anteriores.

En Sestao, una invasión.

En Baracaldo, cuatro.

En Las Arenas, una.

En Musques, una.

En Santurce, dos.

En la zona minera, en sus distritos, municipios y barrios, ha habido los casos siguientes:

En Gallarta, una invasión.

En las Carreras, una.

En Ortuella, otra y una defunción de enfermo de días anteriores.

En la Franco-belga, dos invasiones.

En Urioste, cuatro y dos defunciones de enfermos de días anteriores.

En la Arboleda, tres invasiones, una seguida de defunción y dos de enfermos anteriores.

Total en la zona minera, 17 invasiones y seis defunciones.

En Deusto, Portugalete, Lejona, Erandio y Begoña, no ocurre novedad:

***

Casos de cólera registrados el 30 de setiembre en Hamburgo:

Dos invasiones, una seguida de defunción y dos de días anteriores.

En 1.° del actual, dos invasiones y dos defunciones de días anteriores.

Ayer ocurrieron tres invasiones, una seguida de defunción y dos más de enfermos de días anteriores.

En Altona, dos casos, habiendo fallecido uno de los enfermos.

En Stettin, una invasión seguida de muerte, y en Sidowsane, una defunción.

***

En Urbieta (San Sebastián), ha ocurrido otra invasión en una mujer vecina de la misma casa donde hubo los anteriores casos de enfermedad colérica.

Ayer, ante el notario Sr. Samaniego, firmó el espada Guerrita la escritura para torear en la plaza de Madrid el año próximo.

Los días 3, 4, 5 y 6 del corriente, de diez de la mañana á dos de la tarde, estarán expuestos en el Monte de Piedad los lotes de ropas y efectos diversos que corresponde vender en el mes actual. La venta en pública subasta dará principio el 7, continuando los siguientes días, excepto los festivos, hasta el 12 en que terminará.

En la sala de ventas de aquel establecimiento (edificio de la plaza de las Descalzas), se expenden listas impresas de los lotes con las tasas ó tipos que han de servir para la subasta y la designación de los que corresponde enagenar cada día.

En el próximo mes de noviembre se venderán en pública subasta en el Monte de Piedad, las partidas de alhajas empeñadas en setiembre de 1892, que no han sido desempeñadas ó renovadas, y las de ropas de febrero del corriente año que se encuentran en igual caso.

Las primeras pueden renovarse ó desempeñarse hasta el último día hábil de octubre, y hasta el 14 las segundas; advirtiéndose que al practicar la renovación habrá de abonarse por los empeñantes, además de los intereses correspondientes, lo que proceda por la rebaja que en el préstamo hayan estimado justa los tasadores al verificar la anterior renovación.

Están también vencidos los empeños de ropas de marzo de 1893, á cuya venta se procederá después de verificadas aquéllas.

A las once de la mañana del día de ayer tuvo lugar la inauguración de la Escuela superior de Guerra, presidiendo el acto, en nombre del señor ministro de la Guerra, el teniente general Sr. Bermúdez Reina, comandante en jefe del primer cuerpo de ejército.

El director de la Escuela, Sr. Suárez Valdés, pronunció una inspirada oración, en la cual expuso la seguridad que abriga de que con los esfuerzos de todos ha de gozar de próspera vida el nuevo centro de enseñanza militar.

Le contestó con elocuentes frases el general Bermúdez Reina, comenzando por felicitar á los alumnos por la muestra de afición al estudio que prueba su ingreso en la casa, y asegurándoles que con su aplicación y constancia contribuirán grandemente al adelanto y esplendor de nuestras fuerzas militares.

La recaudación por consumos obtenida durante el mes de setiembre de 1892 fué de 1.538593'79 pesetas, resultando una diferencia en menos, comparada con la de igual mes del año corriente, de 69595'54 pesetas.

En Santa Pola (Alicante) ha muerto ahogado un pescador del laud *Petra*, de aquella matrícula, habiendo sido recogido y conducido á tierra por los demás tripulantes.

El ayudante de Marina instruye el oportuno expediente en averiguación de las causas de este suceso.

SUCESOS.

En la tarde de ayer fué atropellado Zoilo Delgado por el caballo que conducía, sufriendo la fractura del peroné derecho.

Fué curado de primera intención por los profesores de guardia del gabinete médico de socorro del barrio de Salamanca.

En el mismo gabinete fué curado también D. Juan Matoses, que resbaló al bajar la escalera de una casa de la calle de Velázquez, ocasionándose en la caída la dislocación del hombro izquierdo.

—En la calle de la Solana, núm. 4, principal, se cometió un robo consistente en dos relojes de plata y varias ropas.

Los autores no fueron habidos.

—Una joven de veintitres años, llamada Amparo Suárez, domiciliada en la calle de la Paloma, números 26 y 28, bajo, intentó suicidarse tomando una disolución de fósforos.

En grave estado pasó al Hospital, sin querer decir las causas que le impulsaron á intentar contra su vida.

—A un enfermo del Hospital Provincial, Antonio Romero Toribio, le hurtaron cuatro duros.

Como presuntos autores fueron detenidos dos enfermeros.

—El ómnibus de Oliva, núm. 13, atropelló en la plaza de la Cebada á un mozo de cuerda cuyo nombre es Joaquín Alvarez Flores.

El infeliz resultó con la pierna izquierda fracturada.

—Al encender un quinqué sufrió graves quemaduras Rosario López domiciliada en la calle de Jacometrezo, 52, principal, izquierda.

La *Gaceta* de hoy contiene las siguientes disposiciones:

GOBERNACION.—Real orden confirmando la suspensión del Ayuntamiento de Genovés (Palencia), impuesta por el gobernador civil de la provincia.

GRACIA Y JUSTICIA.—Reales decretos sobre movimiento de personal.

En el partido de pelota verificado ayer tarde entre Portal y Araquistáin, contra Barriola y Sarasua, ganaron los primeros, que dejaron á sus contrarios en 42 tantos.

El señor marqués de Muros, como representante de la Junta de hacendados de Cuba, ha conferenciado con el Sr. Maura respecto al proyecto de garantía á favor de los billetes del Banco Español de la Habana.

El señor marqués de Muros se ha manifestado conforme con el propósito del gobierno, añadiendo que cree posible llegar á reunir la garantía necesaria para los cuatro y medio millones de pesos que suman los billetes en circulación, porque los hacendados tienen la esperanza de obtener una buena zafra.

Aunque lo negaran en los centros oficiales, como ayer mañana dice un periódico, es exacto que anteayer se recibió en el ministerio de la Guerra la sentencia de Pallás.

El Consejo Supremo de Guerra y Marina, no se ha reunido ayer como estaba anunciado. Se reunirá hoy, pues ya han recibido la citación algunos de los vocales.

Tiene razón nuestro estimado colega *El Día* para decir que en lo referente á la sentencia de Pallás se ha tratado de despistar á los periodistas.

Algunos de éstos estuvieron ayer en el ministerio de la Guerra, donde les dijeron que el Consejo Supremo no se había reunido.

Lo mismo nos dijo á nosotros un vocal de dicho Consejo, mostrándonos la citación para reunirse hoy, si bien no vimos la fecha de la citación.

A pesar de esto, personas más ó menos de *escalera abajo*, del ministerio de la Guerra, y que por consiguiente están enteradas de lo que allí ocurre, dieron á última hora la noticia de que la sentencia de Pallás estaba aprobada y que en la madrugada de hoy será pasado por las armas.

En el teatro Romera hizo anoche su *debut* la tiple Srta. Paz Boduer, cuya artista posee una hermosa figura y un rostro sumamente simpático y bello.

El natural temor que embargó á dicha joven á su presantación al público, hizo que no pudiese lucir por completo sus facultades para el arte escénico.

Esperamos verla en otras obras pues anoche representó un papel, de cual se había hecho cargo cinco horas antes de representarlo.

Tipos tan hermosos como la señorita Boduer, es difícil verlos sobre la escena del modesto teatro Romea.

ENFERMEDAD DEL SEÑOR SAGASTA

El parte facultativo de ayer mañana dice así:

«El Sr. Sagasta ha pasado la noche durmiendo tranquilamente. La afección local sigue su curso natural.»

Esta mañana ha podido sentarse en el lecho, y así ha recibido la visita del señor ministro de la Gobernación.

Hasta ahora no se ha citado para celebrar consejo.

***

El Sr. Sagasta ha tenido alguna fiebre durante la tarde; pero á las seis había remitido casi por completo.

La pierna no presenta carácter alguno contrario á una normal aunque lenta curación.

Los doctores Calleja y Escolar han examinado ayer tarde el apósito, no encontrando nada de anormal.

El parte de la tarde dice así:

«Día 2 de octubre, seis tarde.

»El Sr. Sagasta ha pasado tranquilo la mañana, y á la caída de la tarde se ha presentado una ligera reacción.—*Dr. Escolar.*»

A última hora le ha visitado el capitán general Sr. Bermúdez Reina.

***

El Sr. Sagasta seguía anoche bastante majorado.

A las doce y media tenía 38 grados y 80 pulsaciones; es decir, alguna fiebre, pero menos que durante la tarde.

La fiebre no es traumática, sino consecuencia de haberse enfriado, y acaso también resultado de la humedad que tenía en la pierna, á consecuencia de empapar los vendajes con disolución de árnica.

Anoche le mudaron el vendaje, poniéndole uno completamente seco.

A última hora visitaron al presidente del Consejo, el ministro de la Guerra y el de Gobernación.

Bolsín de la noche.

Fin del mes, 68'95.
Barcelona: sin telégramas.
París, 64'28.
Londres, 66'78.
Francos, 00'00.
Libras, 00'00.

Ministerio de Cultura

NOTICIAS DEL TEATRO REAL.

Hoy han dado principio en el regio coliseo los ensayos de orquesta bajo la dirección del distinguido maestro Sr. Goula, de la ópera *Fidelio*. Esta y *Manon Lescaut*, nuevas en nuestro coliseo, serán puestas en escena en la primera quincena de la próxima temporada.

—La contaduría de dicho coliseo se ve muy concurrida y satisface en lo que es dable los nuevos pedidos de abonos.

—Del 6 al 10 del corriente mes se encontrarán en esta corte los primeros artistas contratados por la empresa, para dar principio á los ensayos de conjunto de *Hugonotes* y *Lohengrin*, la primera para la apertura del teatro y la segunda para debut de la señora Archel, puesto que la presentación de la señora Darclée, prima donna, tendrá lugar con *Hugonotes*, tomando parte además el tenor Marconi.

Nos dicen de Bermeo:

«Ha fallecido hace pocos días el canónigo de Orihuela D. Florentino Zarandona, joven todavía y adornado de prendas religiosas y morales que le granjeaban el afecto y simpatías de cuantas personas le trataron durante su vida. Era el Sr. Zarandona predicador de S. M., camarero secreto de Su Santidad, y, entre otras condecoraciones, tenía la cruz de Beneficencia por los extraordinarios servicios humanitarios que prestó á los pobres de Alicante cuando hace algunos años fué invadida la población por la fiebre amarilla. Sus numerosos amigos le llorarán mucho tiempo, y pedirán á Dios por su eterno descanso.»

Muy pronto empezará á publicarse en esta corte un semanario católico titulado *El Triunfo de la Fe*, redactado por distinguidos escritores.

De *El Nervión*:

«Hemos recibido la siguiente carta, que con gusto reproducimos:

«Al ir una de estas tardes á la importante villa de... dióme gana de leer uno de los muchos bandos que aquella autoridad ha hecho fijar en las casetas *coléricas*, y del párrafo primero de uno de ellos le envío á usted copia.

»Aquí está:

«1.° Se prohibirán la entrada de ganado, asnos ó burros procedentes de »localidades sospechosas, y en todo »caso acreditarán con certificado de »la autoridad local el origen de su »procedencia.»

«2.° ..... por el estilo...»

»Y ¡Dios enmiende ese estilo!»

Nuestro particular amigo el empresario del teatro Real, el señor conde de Michelena viene sufriendo desde hace ocho días una afección catarral reumática, que le ha impedido contestar á las muchas personas que por escrito y personalmente se han dirigido á él, pidiéndole nuevos abonos, los cuales han quedado en poder de su representante Sr. Ferrer, quien tendrá el gusto de complacer á las personas interesadas.

En junta general extraordinaria celebrada ayer en la Escuela Nacional de Música y Declamación, bajo la presidencia del director de la misma, señor Arrieta, después de tratar asuntos de régimen interior, se leyó una comunicación de la Dirección general de Instrucción pública, en la que se felicita al director y profesores de dicha escuela por el brillante resultado obtenido por los alumnos en los últimos concursos verificados.

ECOS DEL MUNDO

Celos entre perros.

Los celos que se inspiran en las exigencias de la vanidad de quien no puede sufrir en el vecino una superioridad cualquiera, no tendría razón de ser al no escusarse en una de las leyes generales de la naturaleza.

Tal rastrero sentimiento, aunque de origen humano, se observa lo mismo entre los animales que entre los racionales.

Ahí van un par de ejemplos:

Una familia acomodada era propietaria de un perro que se encontraba en las postrimerías de su existencia. Ojo derecho de sus amos, daba á éstos pesar el ver extinguirse la vida en aquel animalito que durante mucho tiempo había sido el objeto de sus mimos y halagos.

La piel del can, antes de un negro lustroso, salpicábase de pelos blancos y tomaba un cierto tinte gris; los incisivos, otras veces brillantes como perlas y cortantes como navajas de afeitar, iban poco á poco cayéndose: en vez de ladrar, aullaba en lastimeros tonos; las demostraciones de afecto hacia sus amos eran menos frecuentes; en una palabra, el pobre perro no servía para otra cosa que para inspirar profunda lástima.

Sus amos pensaron darle un sucesor en vida, y para ello adquirieron un lanudo perrito de aguas, que se hallaba en la primera etapa de su adolescencia y que alcanzaba á saltitos los pedazos de azúcar con que le obsequiaban, en premio de sus muchas habilidades.

De todas ellas, la que con más perfección ejecutaba era la natación. Daba gusto verle lanzarse al estanque, chapuzarse bajo la superficie del agua y volver á la orilla trayendo entre los dientes el bastón del amo ó cualquier otro objeto que al estanque le arrojaban.

El perro valetudinario sufría en secreto al observar las preferencias que eran otorgadas á su sucesor.

Echaba de menos las antiguas fiestas, y en vano trataba de hacer alguna de aquellas habilidades que en otro tiempo le hicieron conquistar puesto preferente en el hogar doméstico.

Un día que el perro de lanas iba y venía por el reborde del estanque, saltando y ladrando alrededor de su amo, el perro viejo abandonó pausadamente su garita y vino á colocarse junto á la comitiva.

De pronto el bastón del dueño hendió el espacio y cayó al agua, abriéndose paso entre las hondas.

El perro enfermo, haciendo un esfuerzo *sobrecanino*, pues el agua le daba horror y jamás había transigido con el gusto de sus amos de darle un baño, cerró los ojos y se arrojó al líquido elemento, antes que su rival pudiera darse de ello cuenta.

Los celos le dieron un mordisco en su corazón de perro viejo.

Con vigor juvenil llegó antes que su compañero al sitio donde el bastón flotaba, lo cogió con su boca y volvió á la orilla, depositando á los pies del amo su preciosa carga.

Después miró á su sucesor con desprecio, á sus amos con amargura, y rabo entre piernas volvió á su garita.

Aquel *tour de force* acuático, unido á los tormentos de los celos, le costó la vida.

No es menos curioso el siguiente caso.

Cierto perro, notabilísimo cazador de conejos, quiso adiestrar á uno de sus hijos, inculcándoles sus cigenéticas habilidades.

Juntos salían de caza, llevábalo á la entrada de las madrigueras y enseñábale uno á uno los secretos de sus artes, olfatear la pieza, asegurarse en los rastros y aprovechar el oportuno momento de penetrar tras del conejo en la guarida ó buscarlo herido entre las matas de los tomillos.

El discípulo llegó á aventajar á su maestro.

Los celos del oficio pudieron más que las ternuras paternales.

El padre sintió envidia del hijo, y un día en que éste corría tras un astuto conejo é iba azuzado por el amo, á darle alcance en la misma abertura de la madriguera, sintió un mordisco en la cola, volvió el hocico y halló á su padre y maestro que le miraba con coléricos ojos y que con tan baja artimaña había estorbado la victoria devorado por los celos.

El joven perro sólo respondió á este abuso del poder paterno y á procedimiento tan odioso, con un gruñido de queja contenido por los respetos filiales, tanto más apreciables por lo raros que suelen ser en el mundo de los perros.

BOLSA DE MADRID-COTIZACION DEL 2

Fondos públicos	Del 30	Del 2
Deuda perpetua al 4 0[0 int..	69-40	68-65
Idem, id. pequeños	69-50	69-75
Idem id. fin corriente.....	69-45	68-90
Idem id. fin próximo.....	69-75	»
Nuevas series G. y H.....	70-05	69-00
Deuda perp.ª 4 0[0 ext. (1891)	77-35	76-40
Idem id. pequeños (1891)....	77-65	77-10
Nuevas series G. y H. (1891)	78-50	78-00
Deuda amortizable al 4 0[0..	77-75	76-85
Idem id. pequeños.....	78-20	77-15
Billetes de Cuba (1886).....	108-60	107-00
Id 1890 núms. 1 al 371.850	97-30	95-90
Idem del Banco Hipotecario..	»	»
Cédulas hipotecarias al 5 0[0.	99-30	96-90
Idem al 4 0[0.....	84-00	82-00
Acciones del Banco España.	364-00	370-00
Comp.ª Arrend.ª de Tabacos.	167-00	166-50
Cambios		
Londres á 90 días fecha.....	»	»
París, ocho días vista.....	»	»
Berlín, ocho días vista.....	»	»

IMPRESIONES BURSÁTILES

Pasada la liquidación, empieza á contratarse con gran firmeza, y muchas ilusiones por los alcistas,

De París vienen los cambios sostenidos, por más que hasta el día 4 no se puede formar opinión, puesto que ese día se liquida allí el exterior.

EN EL CORRO

A las cuatro.

Fin de mes, 68-70.

TELEGRAMA PROPPER.

París 2, 3'10 t

Cierre de la Bolsa de hoy:
Exterior, 64-28.
Renta francesa, 98-30.
Italiano, 84-00.
Turco, 22-18.
Nortes, 133-00.
Zaragozas, 187-00
Río Tinto, 332-00.
Portugués, 00-00.
Alicantes, 000-00.

TELEGRAMA DE BARCELONA

Barcelona 2, 4'20 t.

4 por 100 interior, 68-95.—Exterior, 76-45. — Amortizable, 00-00. — Billetes de Cuba de 1886, 107-25.—Idem de 1890, 95-96. — Coloniales, 00-00. — Nortes, 34-00. — Almansas, 00-00. — Francias, 24-50.—Orenses, 00-00.—*Cabanellas*.

OCTUBRE **2** Lunes

DIARIO CÓMICO

por

FELIPE PEREZ Y GONZÁLEZ

MENUDENCIAS

En una lotería
se presentó un sujeto que quería
cobrar como premiado
un billete muy mal falsificado.
Al mirarlo el lotero
dijo con tono irónico y chancero:
—El premio que al billete corresponde
no se paga en mi casa.
—¿No? ¿Pues dónde?
—En la cárcel Modelo,
donde irá usté á parar, según recelo,
pues ahora mismo llamo á la pareja
para que se lo lleve de una oreja.
—Hombre, no hay que tomarlo tan á pechos,
pues las penas serán según los hechos—
exclamó el timador, viendo á su lado
á un guardia que pasaba y fué llamado.
Aunque yo no he hecho bien y estoy confuso,
el llevarme á la cárcel es abuso.
Si yo quisiera un premio, me lo explico
que me llevaran hoy al *Abanico*...
más como esa no ha sido mi intención,
resultará una pena exhorbitante:
yo quería cobrar hace un instante
una *aproximación*...
con que así me parece ya bastante
ir á la prevención,
y con razón sobrada lo suplico,
que es la *aproximación* del Abanico.

Un médico ha inventado
un remedio que dice que es probado
y en estas circunstancias oportuno
para que no dé el cólera á ninguno.
Es remedio muy simple, aunque alarmante,
pues consiste en tomar sencillamente
una dósis de arsénico bastante
para que uno reviente.
Y es natural, después de envenenado,
ya no hay microbio que con él se atreva,
y si alguno se atrevo, ¡desdichado!
¡buena dósis de arsénico se lleva!!

AVISOS UTILES

BANCO HISPANO ALEMAN

Alcalá, 49 cuadruplicado.

CAPITAL: PESETAS 10.000000.

Intereses que se abonan hasta nuevo aviso en las *cuentas corrientes* abiertas por este Banco:

Para depósitos reembolsables á la vista..... 2 por 100 anual.
Con ocho días de aviso..... 2 1[2 por 100 anual.

Madrid 1.° Octbre. 1893.—Banco Hispano Alemán.—*R. M. Lobo.—G. Vogel.*

CHARADA

Al ver á don Juan tan débil
muy robusto en otro tiempo,
me quedó *primera-cuarta-tres-cuatro* sin comprenderlo,
y entonces, para explicarlo,
me contó el doctor Salcedo
que á Juan en la lotería
cuarta-segunda un buen premio.
Pronto abandonó el trabajo
al mirarse con dinero,
y no sabiendo qué hacer
de su oro y de su tiempo,
dedicóse á tomar *todo*
sin plan, ni dosis, ni método.

Solución á la anterior: ASMA

ESPECTACULOS PARA EL DIA 3

COMEDIA.—8 1[2.—Serie 1.ª—La comedia nueva ó el café.—La Dolores.

APOLO.—8 3[4.—La caza del oso ó el tendero de comestibles.—Las campanadas.—Lucifer.—El duo de «La Africana.»

LARA.—8 1[2.—Serie 1.ª—T. 3.° par.—Una jugada por tabla.—Doña Inés del alma mía.—El padrón municipal.—(Segundo acto.)

ESLAVA.—8 1[2.—El mirlo blanco.—El grumete.—Caramelo.—Bodas de oro.

ROMEA.—8 3[4.—¡Ya somos tres!—Los cuentos del año.—¡Viva mi niña!—Los cuentos del año.

FRONTON Y TRINQUETE (San Francisco el Grande).—11 mañana.—Gran partido de pelota á cesta entre cuatro afamados chicos pelotaris, á 50 tantos.

8 1[2 noche.—Otro gran partido, á 50 tantos entre cuatro niños pelotaris.

FIESTA ALEGRE.—3 1[2.—Gran partido entre cuatro célebres pelotaris, á sacar los primeros de los 7 cuadros y los segundos del 6 y 1[2.

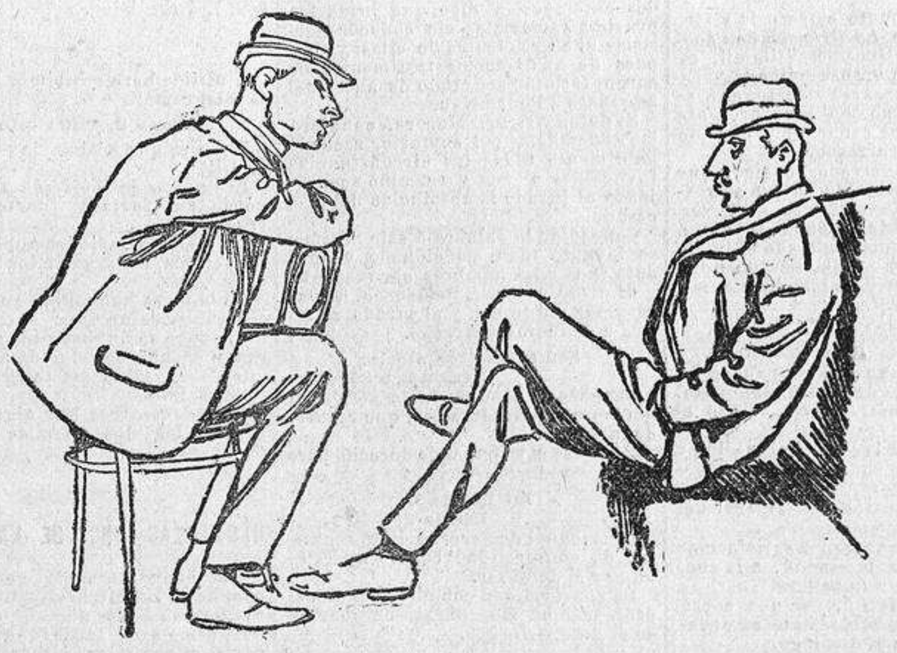

EMPIEZA EL SUPLICIO

—¡Mira que empezar el curso en lúnes... ¿Has visto en tu vida peor principio de semana?

DIARIO DE AVISOS DE LA CORRESPONDENCIA DE ESPAÑA DEL MARTES 3 DE OCTUBRE

NOTICIAS.

CASAS DE SOCORRO

En el día 1.° se asistieron en las de esta capital 56 accidentes: 19 graves, 22 leves y 15 de pronóstico reservado.

CONSULTA GRATUITA

Terminadas las obras de reparación de la Casa de Socorro del distrito del Hospicio, quedará abierta de nuevo en la misma desde el día 8 del presente mes la consulta especial de enfermedades del pecho, dirigida por el doctor D. José Codina, los martes y sábados de ocho á á diez de la mañana.

CONSUMOS

Recaudado en el día 1.°, pesetas 40055'88.

Diferencia en menos con relación á igual día del año anterior, 24872'54.

DEUDA PUBLICA

Pagos y entrega de valores.

Día 3.

Pago de intereses de acciones de obras públicas y carreteras de 34 millones del semestre de 1.° de julio último y anteriores, y de 20 y 58 millones de los vencimientos de abril y agosto del año actual; facturas presentadas y corrientes.

Día 4.

Pago de intereses de inscripciones del 3 por 100 del semestre de 1.° de julio de 1883 y anteriores; facturas presentadas y corrientes.

Día 5.

Pago de intereses de toda clase de Deuda del semestre del 1.° de julio de 1882 y anteriores (excepto obras publicas carreteras é inscripciones), atrasos de 1.° de julio de 1874, y reembolso de títulos del 2 por 100 amortizados en todos los sorteos; facturas presentadas y corrientes.

Día 6.

Entrega de títulos de Deuda perpetua al 4 por 100 interior y exterior, emisión de 1882, procedentes de conversión del 3 por 100 ferrocarriles, inscripciones y residuos del 4 por 100, que no se hayan recogido á pesar de los llamamientos hechos al efecto.

Idem de valores depositados en arca de tres llaves, procedentes de creaciones, conversiones, renovaciones y canjes.

ENTERRAMIENTOS

En el día 1.° se ha dado sepultura en los cementerios de esta capital á 35 cadáveres y 3 fetos.

ESTADO ATMOSFÉRICO

La temperatura máxima del día 1.°, según el Observatorio de Madrid, fué de 18'4 grados; la mínima, de 6'3.

El día 2 en Madrid ha sido algo nuboso.

El termómetro del señor Grasselli señalaba 12 grados á las siete de la mañana, 21 á las doce del día y 19 á las cinco de la tarde.

El barómetro indica buen tiempo.

GOBIERNO MILITAR

Servicio de la plaza para el día 3 de octubre.—Parada: Primer batallón de Zaragoza y Arapiles.

Jefe de parada: Señor comandante de San Fernando, don Juan Marina.

Imaginaria: Señor comandante de San Fernando don Baldomero Barbon.

Guardia del real Palacio. Zaragoza, tercera sección del 4.° Montado y 22 caballos de María Cristina.

Jefe de día: señor comandante de Lusitania, D. Luis Ezpeleta.

Imaginaria: señor coronel del 5.° Montado, don Luis Blanco.

Visita de Hospital: Arapiles, primer capitán.

Reconocimiento de provisiones: 4.° Montado, segundo capitán.

Vigilancia para la primera y segunda zona, á las órdenes del señor jefe de día: Primero y segundo capitán del 14.° Montado.

HOSP. DE LA PRINCESA

En la consulta pública y gratuita establecida en este hospital, han sido atendidos durante el mes de setiembre último, por los respectivos profesores numerarios del cuerpo facultativo de la Beneficencia general, 734 enfermos, que recibieron 3786 asistencias.

VACUNACION

En el Instituto de Vacunación, calle de Valverde, 30 y 32, se vacuna directamente de la ternera el martes, de 3 á 5 de la tarde, gratis á los pobres.

VACUNACION MUNICIPAL

El Dr. Balaguer vacunará el día 3 de octubre, á los pobres de la casa de socorro del distrito del Hospital, directamente de la ternera, de diez á once de la mañana.

El día 2 se vacunaron 29 en la de la Inclusa.

AVISOS PARTICULARES

SE ALQUILA COCHERA CON agua y cuadra con cuatro plazas, en 750 pesetas anuales. Travesía de la Parada, 8, portería, informarán.

SE ALQUILAN MUEBLES Y CAsmas. Barco, 37, pral.

SE NECESITA UN BUEN MECÁnico en el gabinete dental de Tirso. Mayor, 59 moderno (73 antiguo). Es inútil presentarse sin buenas referencias.

TESO. BARQUILLO, 12

Despacho de exhortos. Saca de patentes, comisiones y representaciones, 10 á 12 y 6 á 8.

CHOCOLATES VERDAD

Sucesor de J. H. Palacio. Elaboración especial de la casa.

15, Infantas, 15.

PÉRDIDA

En la calle de Santiago, callejón de Santiago y calle Mayor, se ha extraviado una cadena de plata con navajita y un medallón de oro; se suplica la devolución en la Carrera de San Jerónimo, 40, portería, donde se dará buena gratificación.

TRAJES Y GABANES

ingleses, gran lujo, á 75 pesetas; valen 125 Pta. del Sol, 6, 2.° izq.°

ADMON. VENDE CASAS NUEvas de 36, 18 y 15.000 duros, buen sitio, construcción y renta. Urosas, 11, 2.°, de ocho á once.

AMA DE CRIA PARA CASA DE los padres. Feijóo, 1, 2.° n.° 7.

UNA CRIADA FILIPINA, RECIÉN llegada á España, desea regresar á su país acompañando á una familia. Sabe cuidar niños y no se marea. Razón, Serrano, 18, 2.° izquierda.

CAPATAZ Y ADMOR. FALTAN (con aporte. Regueros, 11, bajo.

INSTITUTO DEL BARRIO LEOpoldo. 44 y 46, rue Belliard, *Bruselas*. Director, A. Monet. Establecimiento modelo. Número limitado por completo de alumnos. Vida realmente de familia. Exito sin precedente, de 8 alumnos presentados á las escuelas especiales 7 admitidos; de los cuales han sido dos de los primeros. *Instituto superior de comercio de Amberes;* 6 alumnos presentados y 6 admitidos. *Instituto agrícola de Gembloux y de Lovaina.* 4 alumnos presentados, 3 admitidos. El Instituto ha hecho ingresar en las diferentes escuelas del país, en tres años, 32 alumnos de 36 presentados. *Las mejores referencias en España.*

CARRETES

hilo, ingleses legítimos, 500 yardas á 25 cents.; por docenas á 2'50. *La Magdalena, MAYOR*, 34.

HOTEL EN VENTA O RENTA. **Fortuny, 20.**

SE DESEA UN CABALLERO con asistencia. Barrio de Salamanca razón, cacharr.ª Serrano 80

DINERO

sin retención ni juicios á militares y empleados del Estado. San Vicente, 12, bajo, de 9 á 12.

¡INFALIBLE! NO MAS

DOLORES

reuma articular, nudoso, nervioso, gota. Alivio en 12 horas. Cura rápida. Prospectos gratis. Obleas Koch, 10 ptas.; van correo por sellos ó libranza. Gabinete Norte-americano, Montera, 33, Madrid.

PIANO ERARD CON CERTIFIcado y otro piano de lance se vende barato. Príncipe, 22, 1.° defta.

LAS SEÑORAS

que deseen ir vestidas elegantísimas y llevar un cuerpo esbelto y bonito, que se vistan en la calle de la Cruz, 18, 20 y 22, entresuelo izquierda. Se hacen trajes preciosos de 10 pesetas en adelante. Se enseña a cortar por 30 ptas. Cruz, 18, esquina á Victoria.

RELOJES

SE COMPONEN los de bolsillo y pared con **verdadera** garantía y á los precios siguientes:

Repaso.....	pesetas	1 »
Limpieza	»	2 »
Cuerda.....	»	2 50
Espiral.....	»	2 »
Centro	»	1 »
Arbol de volante...	»	3 »
Cilindro	»	4 »

LOS RELOJES DE VENTA á **precios** igualmente **baratos. SAL, 2 y 4, relojería.**

†

Primer aniversario

LA ILMA. SEÑORA

D.ª MARÍA VALLIER

DE LIRIO

falleció el día 3 de octubre de 1892.

R. I. P.

Su esposo, D. Santiago Lirio y Burgos; sus hijos D. Santiago y D. José; hija política D.ª Teresa S. de Lamadrid; nietos, primos y demás parientes, ruegan á sus amigos la encomienden á Dios en sus oraciones.

Todas las misas que se celebren el día 3 en San Andrés de los Flamencos, Santiago y San Pascual, serán aplicadas por el alma de dicha señora.

NOS QUEDAN

multitud de existencias por liquidar, pertenecientes á la casa de préstamos, **Infantas, 5**, capas y trajes para caballero en nuevo y usado á cualquier precio, mantones alfombrados, Manila, seda, brocateles, damascos, riquísimas franelas para vestidos de señora. Lanas última novedad, mantas, velos imitación y encaje, impermeables, alhajas, relojes, etc. Saldos.

MOTERA, 20, ENT.°

CAPATAZ AGRICOLA CON TItulo oficial. Especialidad en el cultivo de vid americana. Desea colocación.

Razón, Castillo, número 6, cuarto bajo.

PÉRDIDA

Perrita Porterrier, nueva, blanca, manchas en orejas, desapareció frente al Museo.

Se gratificará al que la presente. Plaza Lealtad, 4.

FALTAN

administradores en todas las capitales y en muchos pueblos. Buenos sueldos. Escribir con sello al representante de *La Equidad*, Ferrocarril, 17, 2.° Valladolid.

AMA DE CRIA PARA CASA de los padres. Barquillo, núm. 8 duplicado, portería.

ALMONEDA GRAN MOBILIAria, alcoba roble y colgaduras. Sordo, 27, bajo.

LUNAS DE ST. GOBAIN

EN BLANCO, PLATEADAS, GRABADAS Y BISELADAS

CRISALETS FRANCESES, BALDOSAS, VIDRIOS ESTRIADOS, ESPEJOS, MARCOS Y MOLDURAS

DEPÓSITO DE SION Y GUGEL

PALMA ALTA, NÚMERO 2, MADRID

NOTA. Esta casa se recomienda por su buen plateado y biselado.

CASA SAN JOSÉ

8 — CLAVEL — 8

Grandes almacenes de comestibles de diferentes países. Quesos se reciben diariamente de Gruyere Emental.-Bola de Holanda.-Idem, por piezas.-Roquefort.-Idem, por piezas.-Brie.-Idem por piezas.-Camembert, el queso.-Gervais.-Bondon.-Neuchatel. Ponlevek.-Mondor.-Petits suis.-Crema en puchero.-Imperial.-Pordusalut de los trapenses.-Cantal.-Gerardemer.-Nata de Holanda.-Gorgonzola.-Extraquino.--Probole.--Libaro.--Cacho cabalo.--Stilton.-Chester.--Chedar --Villalón.--Manchego en aceite.-Gallego.-Roncal.-Cabrales.-Manchego fresco.

Pídase nota de precios corrientes de esta casa. Depósito de las huevas de mujol.

ACADEMIA GENERAL PREPARATORIA

PARA CARRERAS CIVILES Y MILITARES

Dirigida por D. Bernabé Michelena, ingeniero de Montes; **D. Vicente Machimbarrena**, ingeniero de Caminos; **D. Santiago Olazábal**, ingeniero de Montes, ex profesores de la Escuela Politécnica, y **D. Sebastián Mantilla**, capitán de Estado Mayor, ex profesor de la Academia General Militar.

VALVERDE, 2, 1.°, MADRID

CUERPO DE CONTABILIDAD DEL ESTADO

Preparación para las próximas oposiciones en sus **tres ejercicios**, dirigida por D. Rafael Aroca, **profesor mercantil**, y D. Manuel Fernández Giner, **contador del Tribunal de Cuentas**. En las últimas oposiciones han obtenido plaza cinco alumnos de esta Academia. Pontejos, 1. Escuela de Comercio.

DINERO POR ALHAJAS C.ª S. JERÓNIMO, 32

Al 2 por 100 pasando de 5000 pesetas

Esta caja de préstamos, por sobrarle capital y tener buenos tasadores, es la que más da y menos interés lleva; vende en subasta los lotes (vencido el año) y devuelve los restos.

DESEMPEÑA LOS LOTES DEL MONTE DE PIEDAD

ACADEMIA DE DERECHO

Y DE FILOSOFÍA Y LETRAS

Enseñanza en ambas facultades; especial en preparatorio de Derecho. Venteras, 7, pral., esquina á la plaza de Santo Domingo.

TEATRO REAL

Se cede el abono de un palco platea á turno tercero par.

Informarán, Góngora, 3, principal derecha, de 2 á 6.

ALQUILA HOTEL POR 3.500 p. Caracas, 23. Se venden coches.

ALMONEDA URGENTE. CALLE de San Bernardo, 23, 2.° izqda.

FRITSCH, AFINADOR, CONStructor, compra pianos. Avisos: Mayor, 17, bazar de corbatas.

CALLISTA ESPECIAL

Sin corte. **HUERTAS, 20.**

ALMONEDA GABINETES ARAñas, sala, piano. Paz, 15, 1.°

COMPRA CASA Ú HOTEL CON jardín, en buen sitio, de **20 á 60.000** pesetas. Proposiciones detalladas correo, á **L. M. B.** Atocha, 123, pral. izquierda.

SALA Y DORMITORIO AMUEblado, con ó sin. Peligros, 3, port.°

PARTICULAR, CEDENSE HAbitaciones. Razón Plaza de Oriente, 7, portería.

ALMONEDA URGENTE. ARCÓ de Santa María, 4, pral. izqda.

INSTITUTRIZ INGLESA, POsee música, desea colocarse. Razón, Encajeras belgas, Alcalá, 6.

AYA PARISIEN SE OFRECE para educar niños ó acompañar señoritas. R. Encajeras, Alcalá, 6.

TRAjes y gabanes riquísimos valen 28 drs., por la mitad. Corredera Baja, 11, Bercial.

CARRERA DE COMERCIO

GRAN ESCUELA MERCANTIL (MODELO)

Y LABORATORIO QUÍMICO COMERCIAL

En este antiguo establecimiento, fundado en 1868, se abre matrícula para obtener en enero, junio ó setiembre próximos, los títulos de **Perito ó Profesor mercantil**, aunque no se tenga aprobada ninguna asignatura. Preparación para destinos del Estado, Banco de España Ferrocarriles y empresas particulares. Se remiten prospectos y envían á provincias remitiendo sellos.

PONTEJOS, 1, 3.° DERECHA

Notas del presente curso: Sobresalientes, 7. Notables, 20. Buenos 31. Aprobados, 46. Suspensos, 6.

EL TRABAJO.—HUERTAS, 78.

Pagado á los asegurados hasta 1.° de octubre. Pesetas 97.723
Ultimo número de amortización de pólizas..... » 49.111

ALFOMBRAS, PRÍNCIPE, 14

CASA LA MEJOR SURTIDA

ALFOMBRAS

2.000.000 de existencias en ricos terciopelos, bruselas y moquetas

de las mejores fábricas inglesas, que esta casa venderá á los precios de la anterior temporada, por haber logrado hacer compras tan ventajosas, que alcanzan á un 30 por 100 de beneficio para sus clientes.

Inmenso surtido en **tapices** de grandes tamaños y dibujos verdaderamente notables por su novedad y buen gusto

Veinte mil alfombritas para sofá y cama, de todas clases y tamaños, á precios sin competencia.

Gran almacén de saldos de Martín Merino

ABADA, 2, PRINCIPAL

Nota.—Esta casa es asociada de la Filantrópica y Económica Militar.

ACADEMIA DE MATEMÁTICAS

Director, D. I. VIZCAINO ingeniero de caminos.

Esta antigua y acreditada academia de preparación ha hecho una considerable rebaja en sus honorarios. Cuenta como profesores ingenieros de todas los ramos y arquitectos.—Admite internos.

La correspondencia al director, **Pizarro, 14, 3.°, Madrid.**

IMPOTENCIA Esta enfermedad se cura con los tratamientos del *Instituto Audet*, no buscando en ellos pasto á la lujuria ni la satisfacción de pasiones insanas. Jamás perjudican la salud del individuo que á ellos se somete para curar las enfermedades del aparato generador. Sancionados por la experiencia de muchos años, y á virtud de éxitos repetidos, gozan de gran fama, y han alcanzado distinciones en públicos concursos; medallas de oro, diplomas y palmas de honor. Se facilita Memoria científica á todo aquel que la pida al doctor Audet, Alcalá, 72, Madrid, al cual deben dirigirse las consultas.

CUATRO MEDICAMENTOS.

El *Fluido vital* (5 pesetas), *Gotas viriles* (6 pesetas), *Glóbulos vitales* (25 pesetas) y *Perlas del Serrallo* (40 pesetas), constituyen la série de remedios elementales para curar sin riesgo y con las mayores probabilidades de éxito, la *impotencia, escapes seminales en sueños o en vigilia*, y toda clase de desarreglos genitales por abusos, debilidad ó vejez. Son estos agentes poderosos tónicos del sistema nérveo en general, con acción electiva sobre el aparato de la generación. Poseen diversos grados de energía curativa, y deben emplearse en gradación ascendente, conforme á instrucción.—De venta en las boticas y M. García, Capellanes, 1, Madrid.—Se manda por el correo.

OCASION VERDADERA

Se venden muy baratos los siguientes carruajes en buen uso:

Una berlina.
Un familiar de campo.
Una carretto.
Monserrat, 20, taller de carruajes.

†

XVI ANIVERSARIO

EL SEÑOR

DON RAFAEL SÁENZ SANTA MARÍA

falleció el día 3 del mes de octubre de 1877.

R. I. P.

Todas las misas que se celebren mañana 3 en las iglesias del Cristo de la Salud y parroquia de San Salvador, por los señores sacerdotes adscritos á las mismas, serán aplicadas por su eterno descanso.

¡ROGAD Á DIOS POR ÉL!

COMPAÑÍA MADRILEÑA DE URBANIZACIÓN

Número de acciones suscriptas hasta el día 29 de setiembre de 1893, 372.—Idem de señores accionistas, 104.—Idem de señoras accionistas, 13.

Al suscribirse no se hace desembolso alguno.

†

EL SEÑOR

D. JULIAN PASTOR Y ALVIRA

catedrático de la Facultad de Derecho de la Universidad Central, ha fallecido el día 2 de octubre de 1893, habiendo recibido los Santos Sacramentos.

R. I. P. A.

Los Excmos. Sres. Rector de la Universidad Central y Decano de la Facultad de Derecho, Claustro Universitario, director espiritual;

Sus afligidos hijos D. Julián, D. Ramón, doña Filomena, D.ª Pilar, D. Manuel, y sor María Josefa, sus hijas políticas D.ª María Juana de Izaga y D.ª Angeles Cano, nietos, sobrinos y demás parientes,

Ruegan á sus amigos se sirvan encomendarle á Dios y asistir á la conducción del cadáver que se verificará el mártes 3 del actual, á las diez de la mañana, desde la casa mortuoria, calle del Desengaño, núm. 16, al cementerio de Nuestra Señora de la Almudena, á cuyo favor les quedarán profundamente reconocidos.

El duelo se despide en el cementerio.—No se reparten esquelas. Se suplica el coche.

†

PRIMER ANIVERSARIO

EL SEÑOR

DON VALENTÍN ROZALEN Y VARA

DEL COMERCIO DE MADRID

Comendador de la Real Orden de Isabel la Católica y Caballero de la Militar de San Fernando

FALLECIÓ

EN LA VILLA DE TARANCÓN EL DÍA 1.° DE OCTUBRE DE 1892

D. E. P.

Su desconsolada viuda doña Juana González, sus hermanos políticos, sobrinos y testamentarios,

Ruegan á sus amigos se sirvan encomendar su alma á Dios.

Todas las misas que se celebren el día 3 del actual en las parroquias del Carmen y la de San Ginés, por los sacerdotes adscriptos á las mismas, serán aplicadas por el eterno descanso de su alma.

Ministerio de Cultura