Suscripción
En Alicante: Un mes. . . 1'50 ptas.
España: Trimestre. . . . 5 »
La correspondencia, al Director.

Teléfono núm. 175

Redaccion, San Fernando, 32

Diario de Alicante

Publicidad
Esquelas de defunción, edictos, etcétera, según tarifa que se facilita gratis a quien la solicite.
El envio de valores al Administrador.

Apartado en correos

Número suelto, 5 céntimos

Año XIII — ALICANTE: Jueves 3 de Julio de 1919 — Número 3.621

CRÓNICA CIENTÍFICA

La duración de la vida

Los hombres, como los demás animales, si no mueren por enfermedad o por otro accidente fortuito, mueren de viejos al llegar a cierta edad. La duración de la vida normal es característica para cada especie animal, y varía mucho de unas especies a otras, desde una hora que viven ciertos insectos en su forma adulta, hasta más de 100 años, que, según dicho popular, viven los loros.

Solamente los animales más sencillos no mueren nunca de muerte natural. Estos seres están constituídos por una celdilla, de dimensiones microscópicas, que viven, se nutren y crecen; cuando el crecimiento ha adquirido un cierto desarrollo la celdilla se divide en dos, siguiendo cada una de las células hijas su vida independiente para volverse a dividir, a su vez, al alcanzar ciertas dimensiones Por eso, en estos animales, la muerte natural no existe, a no ser que se conceptúe como tal la división de la célula madre en las dos hijas.

En los animales superiores la vida se perfecciona y se complica. Están constituídos por número enorme de celdillas, pero cada una de èstas está ya especializada y no sirve más que para una acción determinada; unas están encargadas de proporcionar alimento, otras de producir los movimientos, otras de la reproducciòn, etc.

Esta especialización de las células imposibilita la reproducción por división en dos nuevos organismos iguales Todavía en algunos animales marinos muy sencillos, en que las células están pocos especializadas, se encuentra la reproducción por división en dos. En los organismos superiores ésta es imposible, y como la organización se va gastando por el uso estos organismos tienen que morir.

La muerte es el tributo que pagan a la Naturaleza por su mejor organización para la vida. ¿Por qué mecanismo se produce la muerte natural? ¿Cual es el factor que determina la duración de la vida anormal? El motivo de la muerte natural ha sido estudiado de un modo científico y serio en nuestros días por varios biológos de los más emisentes entre los que se destacan en primer lugar Metchnikoff y Loeb. Metchnikoff, célebre biólogo del Instituto Pasteur, suponía que los animales mueren per una intoxicación lenta, producida por substancias que fabrican algunos de los microbios del intestino.

El intestino de los animales está constituido por dos trozos; el intestino delgado y el intestino grueso. Mientras los alimentos atraviesan el intestino delgado son atacadas y disgregades por los jugos que en él se vierten, efectuàndose la mayor parte de la digestión. Normalmente, en este intestino no hay más que una clase determinada de microbios, pues la vida de los demás está dificultada por la bilis que en él se vierte.

Después de atravesar el intestino delgado llegan los restos de alimento al intestino grueso y en èl se encuentra con un sin fin de bacterias que ayudan a terminar la digestión de muchos de los alímentos.

Aquí ya no existe el poder desinfestante de la bilis, por haberse vuelto a absorver la mayor parte de sus productos activos, y el desarrollo de los microorganismo es libre.

Al lado de unos inofensivos se desarrollan otros que producen subtancias del tipo del ácido fenico.

Estos son los que según Metchnikoff, producen la intoxicación lenta del organismo que acaba por producir la muerte.

Esta hipétesis de Metchnikoff parece perder adictos; los argumentos que contra ella se citan son muchos y muy fuertes, pero sería prolijo el exponerlos aquí.

Loeb, el biólogo del Instituto de Rockefeller, tan conocido en el mundo científico por sus experiencias de fecundación artificial, ha expuesto recientemente una hipótesis muy bonita para explicar el mecanismo de la muerte natural; y aporta datos experimentales muy curiosos para apoyarla. Admite este autor que el envejecimiento y la muerte son fenómenos comparables con una reacción química, y son producidos, bien sea por el desarrollo en el propio organismo de una subtancia que envejece y mata, o por la desaparición de otra que lo mantiene joven.

Todas las reacciones químicas tienen la propiedad de efectuarse más de prisa en caliente que en frío.

El aumento de velocidad, cuando aumenta la temperatura, es igual para todas ellas; por cada diez grados centígrados que aumente la temperatura, la velocidad aumenta el doble. Si la hipótesis de Loeb es verdad, la duración de la vida habrà de aumentar al doble por cada diez grados que disminuyan la temperatura a la que esta vida se efectúa. Trabajemos por que la higiene adelante y por que la Medicina se perfeccione para evitar en lo posible la muerte de los jóvenes; pero no tratemos de prolongar nuestra vida más allá de sus límites normales; dejemos libre, cuando nos llegue la hora, el hueco que ocupamos en el mundo para que nuestros hijos puedan disfrutar mejor de él.

DR Ox

Teatro de Verano

El sábado 12 del corriente debutará en este coliseo la compañía cómica del Teatro Lara de Madrid que dirige Emilio Thuillier, y cuya lista de compañía por orden alfabético publicamos a continuación:

Actrices: Alba, Leocadia; Alverá, Virginia; Faure, Isabel; Gelabert, Hortensia; Lozano, Rita; Méndez, Elisa; Muro, Eloisa; Palou, María; Ponce de León, Carmen; Ránchez Ariño, Amalia.

Actores: Ariño, Emilio; Balaguer, José; Fuentes, Francisco; Gonzálvez, Federico; Gómez, Miguel; Isbert, José; Manrique, Luis; Martinez, Antonio; Mihura, Miguel; Mora, José; Pacheco, Joaquín; Thuillier, Emilio.

Apuntadores: Antonio Cabezas, Carlos Gómez y Emilio Girón.

Repertorio: Comedias en tres actos.—La Inmaculada de los Dolores.—Mister Beverley.—La Raza.—Cásate y Verás.—Pipiola.—Lo corsi.—La señorita de Trevelez.—La fuerza del mal.—Juan José.—En un lugar de la Mancha.—El amigo Carvajal.—Agua de borrajas.—Lo que no se tiene.—Marianela.—Una mujer que no miente.—Las zarzas del camino.—La maestrilla.

Comedias en dos actos:—Como hormigas.—Doña Clarines.—Doña María Coronel.—En familia.—Fantasmas.—Jarabe de pico.—La Consulesa.—Los intereses creados.—Por las nubes.—Puebla de las mujeres.—Cobardías.—La honra de los hombres.

Comedias en un acto:—En asuntos de querer.—De cerca.—Cuarenta años después.—Cuento inmoral.—El gran filòsofo.—El kilométrico.—El polichinela.—El sexo es débil.—Fresa de Aranjuez.—Secretico de confesiòn.—Herida de muerte.—Consolar al triste.—Sin palabra.—La casa de los milagros.—La noche de la Verbana.

Abano de 16 funciones.—Precios de abono por función: Palcos sin entrada, 15 pesetas; butacas, con id., 2 id.; delanteras y ladillos con id., 1'50 id.

Precios a diario: Palcos sin entrada, 20 pesetas; butacas con id., 3 id.; delanteras y ladillos con id., 2 id.; entrada general, 0'60 id.

Abono a diez matinès aristocráticos que se celebrarán los lunes, miércoles y viernes por la tarde, empezando el 14 de Julio de 1919. El espectáculo se compondrá de obras en dos actos. Los precios por abono y diario, respectivamente son: palcos sin entrada, 15 y 20 ptas; butacas con id., 2 y 3 id.

Desayunos y salidas de teatro
MAISON DOREE
— Centro de moda —

DESDE PARIS

El famoso Landrú.-Su semejanza con Raspuntin.-La influencia de los ojos grises.

Pocos asuntos criminales han despertado tanto interés en Francia como Landrú, el moderno Barba-Azul, quien una quinta de Gambais, cerca del bosque Rambouillet, dedicaba al retiro y panteón de las mujeres que engañaba. Una peregrinación tumultuosa a pie y en toda clase de vehículos se ha formado para visitar el lugar del crimen y hasta aeroplanos han evolucionado sobre el jardín de los suplicios, habiéndose tomado numerosas fotografías y películas cinematográficas de las diversas operaciones del descubrimiento.

En el lago de Bruyeres, donde un sargento de la Armada vió en una noche de luna echar un fardo a un hombre, se hacen exploraciones y los bomberos de París recibieron el encargo de escrudiñar todo el fondo del lago, que es obra costosa por ser fangosa en varios metros de profundidad.

Son varias las mujeres desaparecidas de las que ha se venido en conocimiento que fueron presas de Landrú, y una de las que milagrosamente escaparon de las garras de este hombre refiere y confirma las referencias de otros testimonios que coinciden en la poderosa stracción que en la vista tiene el criminal.

La influencia hipnótica de los chispeantes negros ojos de Landrú es objeto de los comentarios de las mujeres pasionales que no cesan de hablar del nuevo «Barba Azul» con horror, no exento de mágica curiosidad

Cuenta la testigo antedicha que la peculiar mirada del asesino mete lo atrae y medio repele, terminando por fascinar si se sufre su acción continuada.

La policía asegura que se trata de un hombre de extraordinaria sangre fría, digno de estudio y que en la prisión duerme apaciblemente y come con apetito voraz.

La prensa se ha entregado a las más raras investigaciones respecto a este endiablado sugeto, siendo la característica más saliente el parecido en los ojos que se le atribuye con los del célebre ruso Raspuntin, nefasto monje que trajo y sufrió él mismo una espantosa tragedia en la corte del Zar.

He aquí como un eminente frenólogo advierte el parecido. «El arco de las cejas» es igual en Landrú que en Raspuntin, es decir cóncavo; sostiene y envuelve bien la mirada.

El ojo es revelador; el iris gris y su fijeza atestigua una fuerza magnética formidable.

La concentración de la mirada da a la voluntad el máximo de exteriorización.

Este poder es capaz de anular una repulsa corporal extrema o sea lo que se entiende por atracción espiritual.

También el cráneo de ambos es canoideo, que acuse gran crueldad y egoismo sin límites; la depresión frontal refleja el natural ambicioso y autoritario que se impone a la fuerza. La expresión de la boca es sensual. Los demás signos peculiares son menos firmes en Landrú que en Raspuntin.

Las mujeres comentan la fuerza de los ojos grises, de los ojos endemoniados de Landrú, del nuevo Barba Azul y dentro del horror del crimen, hay una curiosidad insana, maléfica.. ¿Sería este prurito femenino el que dió tanta víctima al criminal cuando estaba en libertad?

IGNOTUS.

PARADOJAS

Un rentista soltero que come bien, que duerme bien, que fuma bien .. que vive bien, en una palabra es, por definiciòn, un ser incapaz de justicia distributiva. No solo no sabe dar a cada cual lo suyo, sino que está profundamente persuadido de que todo el mundo se queja por vicio.

Ahora, sin duda, se da cuenta de que la vida se ha encarecido. Pero no cree que existe la terrible crisis que pregonan los periódicos. Su optimismo absoluto le hace ver donde quiera síntomas de abundancia, de plenitud, de bienestar público. Sus argumentos son así poco más o menos:

—¿Cómo voy a creer en la miseria colectiva? Veo los teatros más llenos que nunca. Si entro en un cine he de quedarme en pie porque todas las plazas están cubiertas. Bars y restaurants trabajan a toda máquina. ¿Hambre? Me canso de ver hombres de indumentaria modesta bebiendo aperitivos. Circulan más automóviles que antes de la guerra.. Sí, sí... un par de zapatos de ínfima calidad vale treinta pesetas. Lo sé. Pero yo no veo que las gentes en masa vuelvan a la alpargata o a la sandalia. Charol y terciopelo a pasto. Las joyerías venden horrorosamente. ¿Tendrá razón este caballero? No. Se engaña y goza engañándose. La crisis es un hecho aplastante. Entonces, objetará el caballero, ¿cómo se explica esa multiplicación de los signos exteriores de la riqueza?

Vayamos por partes. Muchos de estos signos—la venta de las joyerías, la circulación de los automóviles—sólo acusan el enriquecimiento de una clase. Y los de más no son signos de riqueza, sino de desorientación. Las clases más sensatas, las que poseían un *seny* más seguro, ante el presente cataclismo económico han perdido la chaveta. Han perdido la fé en el ahorro. Ven que, a fuerza de mil sacrificios, sólo podrían reunir un capital irrisorio; cierran los ojos y gastan cuanto tienen. Este, para mí, es el secreto de que a pesar de la crisis la gente parezca marrota.

MISELF.

Peñalva. Profesor de Música

Músico Mayor del Regimiento Infantería Princesa núm. 4

Primeros premios del Conservatorio de Madrid, Caballero y Comendador de número de la «Orden Civil de Alfonso XII» con honores de *Jefe superior de Administración Civil*, premiado y condecorado en varios Certámenes y Concursos musicales nacionales, primer premio en el Concurso internacional de LILLE (Francia), ex director del Orfeón «Eco de Madrid», de la Banda Municipal de Avila, violinista primero que fué de la Catedral y suplente de organista, ex pensionado del Ministerio de Instrucción pública y Bellas Artes, Cruz de 1.ª clase del Mérito Militar blanca, Medallas de oro y plata de la Cruz Roja, etc., etc.

CLASES de piano, armonía y composición; preparación para examinarse en el Conservatorio de Madrid y oposiciones a Músicos Mayores del Ejército.

Para detalles, Explanada de España, núm. 1, 3.º—*ALICANTE*

Notas de sociedad

ENFERMOS.—Se encuentra bastante mejorada de su dolencia la distinguida esposa del ingeniero don Aniceto Aznar.

VIAJEROS.—Regresó a Denia la distinguida señora doña Clementina Solanich de Cervera.

—Ayer marchó a Altea el diputado provincial don Elier Manero Pineda.

—Con su distinguida esposa y encantadora hija Obdulia se halla en esta ciudad el rico hacendado de Sidi Bel-Abes don Antonio Botella.

—Marchó a Madrid el senador don Rafael Beltrán.

—Regresó de la corte el gobernador civil.

—Con su esposa marchó esta tarde a Sevilla, en donde fija su residencia, nuestro querido amigo el joven comerciante don Rafael Jornet Ripoll.

—En el vapor «Balear» ha llegado esta mañana el señor Obispo de Orán que sale esta noche para Madrid.

Banco de Albacete
— SUCURSAL DE ALICANTE —
Operaciones de Banca y Bolsa
Cuentas corrientes con interés
Caja de Ahorros
Horas de Caja: De 9 a 1 y de 3 a 4

EN EL CASINO

El homenaje a Lafarga

El sábado, a las nueve y media de la noche, se celebrará en la terraza del Casino un banquete que ofrecen al señor Lafarga sus amigos, para festejar su elección de presidente de dicha sociedad.

La banda municipal amenizará el acto, habiéndose adoptado las medidas para que el público pueda oir el concierto desde el paseo de los Mártires.

Contadores Eléctricos

Grandes existencias de contadores tipo «Laudy», los mejores, garantizados.

Sucesor ESPLÁ, MUÑOZ y VIDAL
- - Bailén, 5 - -

Política alicantina

La que «El Día» denomina importante reunión política que anteayer celebróse en casa del señor Rojas, pudo verificarse el domingo o el lunes o ayer u hoy Sin embargo, tuvo lugar el martes, precisamente cuando los liberales españoles daban la batalla a la dictadura; el señor Rojas, liberal militante, no acudió a su puesto del Congreso.

¿Es ésto una insidia? Es un hecho demasiado elocuente por cierto.

«El Día» ayer, con un buen humor admirable, ponía en ridículo a su jefe una vez más diciendo:

«El señor Rojas está aquí, porque aquí es su puesto AHORA(¡!); porque teniendo la responsabilidad de un partido local, en instantes decisivos como los actuales, en que, acaso se resuelve la vida porvenir de España, en contacto con los hombres que integran ese partido, ha debido estar, para no perder un solo instante las pulsaciones que dieran norma de su sentir.»

Esas hinchadas frases portuguesas ¿quieren decir al traducirlas al lenguaje sencillo que el Sr. Rojas solo sirve para atender cominerías de política de campanario?

Pues esas cominerías pudieron dilucidarse antes o después del martes y sin embargo, el martes fué el fatídico día elegido para que el Sr. Rojas no asistiera a su puesto del Congreso.

El artículo de fondo de hoy de «El Día» dice muy sabrosas cosas agenas, que cierto sector del liberalismo alicantino puede aplicarse como propias con solo sustituir el nombre de Dato por otro que en el pensamiento de todos está.

Y respecto a lo del plante, lo de la insubordinación de las huestes liberales a su jefe, conteste por nosotros «El Día» recordando lo que escribió anteayer.

«Se acordó no entregar la situación a los mauristas.» ¿Quiere decirnos el colega quien había sido el osado que había tratado de imponer lo contrario a los liberales? Porque es de suponer que el que intentó hacerlo contaría con la venia de los jefes o tendría autoridad de jefe para ello.

Y si ahora se alzan contra esa decisión los liberales ¿no se parece bastante ese rasgo a una rebelión?

Hace quince días escribimos largamente sobre este feo asunto del pacto liberal-maurista. Ni «El Día» ni ningún conspícuo liberal negó cuanto dijimos; «El Tiempo», a vuelta de cien rodeos, nos dió la razón, como nos la dieron muchos prestigiosos liberales indignados

Dijimos, sin que fuera desmentido, que el señor Rojas había ultimado un pacto—calificado de nefando por nosotros—con los mauristas.

Ahora dice «El Día» que en la reunión de anteayer todo quedó deshecho.

Ergo...

Como liberal ha fracasado el **Sr. Rojas**; como jefe de un partido, **amasador** de pactos clandestinos, **también.**

El Gobierno **triunfó el martes**, no solamente **por la colaboración de Dato**, como dice «El Día» **en su editorial** de hoy.

Pero **aquí se impuso** el liberalismo por una vez.

2008 Ministerio de Cultura

Informaciones por telégrafo

Del Extranjero
(INFORMES DE FABRA)

La paz

PARIS —El presidente de la República francesa Mr. Poincaré, ha recibido del rey de Italia un cariñoso telegrama, como felicitación por la terminación de la guerra

El monarca italiano confía en la obtención de las justas reivindicaciones a que Italia se ha hecho acreedora, por su intervención durante la guerra.

Poincaré ha contestada al rey Victor Manuel, diciéndole que no duda que la nación italiana recogerá muy pronto las legítimas recompensas en pago a los esfuerzos desplegados por Italia durante la lucha.

El presidente francés asegura al monarca italiano que dicha nación contará siempre con la más franca amistad de Francia.

BERNA.—Ha sido suspendida la publicacion del diario teutón «Deutche Zeittung», por publicar un manifiesto prohibido por el Gobierno.

Dice el citado documento:

»Hoy se firmará en Versalles la paz de la ignominia.

No debemos olvidarlo.

Dicha paz será firmada en el mismo sitio en donde fué proclamado, con toda magnificencia el imperio alemán.

No debemos olvidarlo.»

El Gobierno alemán ha declarado que no consentirá estas manifestaciones extemporáneas que vienen en perjuicio de la nación.

PARIS.—Se ha reunido el Consejo Supremo interaliado.

Se trató y examinó el método que ha de seguir en la elaboración sobre las condiciones de paz que se han de aplicar a Bulgaria, Austria y Turquía.

Mañana será examinado el problema de Besarabia.

Varias noticias

LONDRES.—Declaráronse en huelga 12.000 obreros metalúrgicos del sur de Gales por no acceder los patronos a aumentarles los salarios. Además los obreros niéganse a someterse a ningún arbitraje.

LA HAYA.—A petición de Sir Cric Drumond ha sido nombrado director de la sección de Jurisprudencia de la Liga de las Naciones el profesor holandés Von Hamel.

LONDRES.—El dirigible R 34 salió el 27 de junio a la una y cuarenta y ocho minutos de la madrugada con rumbo a América.

LISBOA.—Declaráronse en huelga el personal de tranvías y el de otras empresas particulares.

ESTOKOLMO.—El Gobierno ha acordado reservar la concesión del premio Nobel de 1919 para Física, Química, Medicina y Literatura para primero de junio de 1920

Alianza

PARIS.—La prensa de Londres hace extensos y favorables comentarios sobre la alianza entre Francia, Inglaterra y los Estados Unidos.

Estos nuevos lazos de amistad, dice, son una segura garantía en pró de la tranquilidad del mundo.

Los Romanoff

PARIS.—Dicen de Niza que la familia imperial de Rusia habita en una isla griega.

Esta nueva noticia, referente a la familia Romanoff, está siendo comentadísima, en vista de las distintas veces que se le ha dado por muerta.

Los informes recibiólos hace pocos días una familia emparentada con el ex-zar.

Operaciones

BASILEA.—Dicen de Hamburgo que la entrada de tropas gubernamentales prosigue en todo el territorio.

El cuerpo de carabineros bávaros entrò en Altona.

BERNA.—La Oficina de Prensa lituana telegrafía que el Gobierno lituano ha rogado al letón que no considere la entrada de sus tropas en territorio de Letonia como un acto de hostilidad.

El Gobierno letón contestó que se halla conforme con dicha entrada por considerarla necesaria para combatir eficazmente al enemigo común.

BASILEA.—Dicen de Praga que el general Pelle ha dirigido al comandante en jefe húngaro un radiograma comunicándole que las tropas checo eslovacas han recibido órdenes de no turbar la retirada del ejército magyar, pues el plazo de la evacuación del territorio ocupado prorrogóse hasta anoche a las doce, hora en que debió comenzar el avance checo eslovaco.

Bolchevismo

VARSOVIA.—El ministro de la Guerra prusiano ha publicado una orden del día sensacional que dice así:

«Confidencial.—El ministerio de la Guerra, de acuerdo con el de Negocios Extranjeros, ordena que se elija entre los soldados que hallánse a las órdenes del Alto Mando, aquellos que conozcan a la perfección los idiomas francés e inglés y sean dignos de confianza absoluta. Serán preferidos los que hayan residido en Inglaterra y Francia antes de la guerra y aún los extranjeros que hayan habitado dichos países.

Esos soldados habrán de seguir una serie de cursos y conferencias sobre bolchevismo encargándoseles luego de la propaganda bolcheviki en las citadas naciones, retribuyéndoseles con largueza y asegurándoseles el porvenir en repliegue de un accidente desgraciado.»

LONDRES.—Continúa el avance bolcheviki.

El ejército de Denikine avanza en el frente occidental de donde retiránse los bolchevistas con algunas pérdidas.

Del Interior
(INFORMES DE PERPEN)

De Barcelona

BARCELONA.—En una calle céntrica se ha encontrado un bulto sospechoso.

Con grandes precauciones fué trasladado al Cuartelillo.

Sobre este hallazgo se han hecho comentarios muy fantásticos.

Se dice que se trata de una máquina explosiva.

—Ha sido detenido por la policía, el escritor Ignacio Rovira.

Este estaba reclamado por las autoridades militares.

—Esta noche se celebrará un mitin organizado por las sociedades obreras, para pedir la concesiòn de un indulto general.

Se han remitido a Madrid multitud de solicitudes en este sentido.

Consejos

MADRID:—Anoche después de las sesiones de Cortes se reunieron los ministros en Consejo.

Maura, al salir dijo que no hubo tiempo para tratar de todos los asuntos.

Mañana nos reuniremos en mi domicilio a las ocho de la mañana.

Enviaré recado al rey para que se retrase algo el Consejo que se ha de celebrar en Palacio.

Al terminar nos facilitaron una Nota oficiosa que decía que se aprobaron varios expedientes de la Presidencia sobre instrucciones para la ejecución del Real Decreto sobre la revisión del censo.

MADRID.—El Consejo llevado a efecto en casa de Maura lo han dedicado los ministros a examinar la cuestión de los ferrocarriles en cuanto a las tarifas.

Ossorio ha quedado encargado de redactar una fórmula sobre el particular.

El señor Maura ha manifestado a los periodistas que en sucesivos Consejos se seguirá tratando acerca del asunto.

Este tiene íntima relación con el problema general que el Gobierno se propone abordar totalmente, empezando por las tarifas ferroviarias, que es lo más urgente.

Fijadas las líneas generales de criterio entre los ministros ya haremos cristalizar nuestro pensamiento en una ponencia.

En palacio

MADRID.—Los ministros han marchado desde el domicilio de Maura a Palacio.

Se ha celebrado otro consejo, este presidido por don Alfonso

Maura ha pronunciado su acostumbrado discurso sobre política exterior e interior.

Se ha detenido muy especialmente a comentar la firma de la paz.

Háse ocupado asimismo de las felicitaciones cambiadas con los jefes de los Estados aliados.

Ha detallado los últimos debates desarrollados en las Cámaras haciendo resaltar la significación y trascendencia de la votación habida el martes en el Congreso.

Las izquierdas

MADRID.—En el Congreso han vuelto a reunirse los jefes de las distintas agrupaciones de la izquierda.

A esta reunión ha concurrido el viejo apóstol del partido socialista D. Pablo Iglesias.

También ha asistido el señor Ventosa

Este fuè requerido por el marquès de Alhucemas a que asistiera para dar a conocer la actitud de los regionalistas catalanes respecto a varias cuestiones elementales y para determinar los puntos de coincidencia.

Los reunidos cambiaron impresiones.

Designóse un comitè que se dedicará al exámen de las actas

Una nota

MADRID.—Del Ministerio de Estado se ha facilitado una nota en la que dice que se ha prohibido la importación y venta de alcoholes a los Estados Unidos hasta un mes y medio después que haya terminado la desmovilización.

"Los Contemporáneos"

Hace algunos años, el culto escritor Macías del Real estrenó en el Español una comedia titulada «Renacimiento», basándose en episodios y utilizando personajes de la serie admirable de los «Torquemadas», una de las obras cumbres del maestro Galdós. Hoy reproducen «Los Contemporáneos» aquella comedia, en la seguridad de agradar a sus lectores, que así podrán reverdecer la honda impresión producida por la admirable novela galdosiana

POSTRE IDEAL

Natillas, crema al limón y a la vainilla se preparan con el POSTRE IDEAL. De venta en todos los ultramarinos.

No destetar á vuestros hijos

durante la época de los grandes calores, porque amenazáis seriamente su salud, pero si os véis obligadas á ello, podéis evitarles muy bien los naturales trastornos intestinales haciendo uso de la

Harina Lactea Nestle

el mejor sucedáneo de la leche materna, cuya preparación sencillísima solo exije un poco de agua

J. Celestino Martínez

Reparador y afinador de pianos, pianolas, autopianos eléctricos y otros instrumentos de Música.

Se hacen afinaciones de pianos por abonos anuales. Precios módicos.

Calle de la Rosa, 16, Alicante (Mándese aviso por correo interior)

Banquetes

Un grupo de republicanos radicales ofreció anoche una comida íntima al abogado D. José Guardiola Ortiz para mostrarle su gratitud por haber defendido a D. César Oarrichena en la causa que se le siguió por un delito de imprenta.

El acto se verificó en el restaurant «Diana» y resultó muy animado.

A los postres el concejal Sr. Pérez Molina dedicó elocuentes frases de gratitud al Sr. Guardiola a las que correspondió este con otras con las que puso de manifiesto que solo había cumplido con su deber al encargarse de la defensa del señor Oarrichena, como lo cumplió siempre que cualquier hombre de las izquierdas necesitó de sus servicios, leal y desinteresadamente prestados en toda ocasión, porque antes, ahora y siempre en las izquierdas puso sus afectos y no ha habido motivo para que variara de conducta.

***

En el mismo restaurant se ha festejado hoy con un almuerzo íntimo el éxito obtenido en la Escuela Normal de Maestros por el señor Guardiola Ortiz en los exámenes para maestro de primera enseñanza, realizados a instancia de buen número de maestros de esta capital.

Al acto, han asistido muchos maestros Nacionales, y lo ha hecho también debidamente invitado el alcalde D. Antonio Bono, dando con ello una prueba más del cariño que profesa a los maestros.

D. Alberto Blanco ha ofrecido el banquete al festejado y éste y el señor alcalde han pronunciado bellas frases alentadoras que han sido muy celebradas.

Bonjour Monsieur!
Parlez-vous Français?
SI NO hay que ir a la
ESCUELA MODERNA DE IDIOMAS
CALLE DE JORGE JUAN, 7, BAJO
Dentro de 40 LECCIONES lo hablará usted
Las clases populares empezaron el
MIERCOLES 21 DE MAYO
Se admite a esas clases hasta mediodía de dicha fecha
LECCIONES PARTICULARES Y A DOMICILIO
PROFESOR FRANCES desmovilizado

La Nueva Ideal Española
Sociedad anónima de Seguros para el transporte de viajeros por ferrocarril
Constituido el depósito que determina la ley | *Autorizada por Real orden de 28 de Enero de 1919*
Primera sociedad de esta índole establecida en España
SEGUROS DE PÓLIZA ORDINARIA PARA UN SOLO VIAJE
SEGUROS DE POLIZAS EXTRAORDINARIAS O SEA ABONO ANUAL
Indemnización sin gradación alguna, en caso de accidente ferroviario, sea cual fuere la lesión, mediante primas muy reducidas.
DOMICILIO SOCIAL: MADRID, Calle Mayor, núm. 41
Pídase informes y demás detalles a D. JOSE CORONATI, agente en esta plaza, Calle de Guzmán, núm. 6.

La fotografia de M. CANTOS
Se ha trasladado a la Plaza de Castelar, núm. 3
(JUNTO A LA VIA DEL TRANVIA)
Se retrata día y noche exclusivamente con luz artificial
Hacen falta buenos operarios

¡MADRES!
Sus hijos serán tan felices como éste...
Sonreirán con igual gracia.
Estarán sanos y contentos como él,
Si Toman
Lactofitina
Reconstituyente de primer orden, que aumenta el apetito y combate prontamente la debilidad general, fortalece el organismo y evita con su uso el raquitismo y la escrófula
DE VENTA EN TODAS LAS FARMACIAS
Exigid el embalaje original marca LABORATORIO IBERO.—TOLOSA

SELLO YER
CURA
DOLORES de CABEZA, GRIPPE, JAQUECAS, NEURALGIAS, COLICOS, DOLOR de MUELAS, DOLORES NERVIOSOS y toda clase de dolores REUMÁTICOS
Caja con 12 sellos, Pesetas 3
Caja con 6 sellos, Pesetas 1,75
Caja con 3 sellos, Pesetas 0,90
Caja con un sello sólo cuesta 30 céntimos.
De venta: En todas las Farmacias y Droguerías del Mundo.

2008 Ministerio de Cultura

NO DÉ V. MAS VUELTAS A SU CABEZA

EL MEJOR DENTIFRICO DEL MUNDO Y PREFERIDO POR LAS PERSONAS DE GUSTO ES EL

LICOR DEL POLO

MEDIO SIGLO DE EXITOS

COSAS

Un amigo nuestro recién llegado de Suiza, despuès de contarnos las delicias de los macarrones hervidos y del eterno hígado de ternera guisado de mil maneras, que hacía exclamar a un vasco salvajemente ingénuo: «Buen hígado, mucho higado, demasiado hígado. ¿Dónde demontre esconderán los cuernos, la cola y las pezuñas de las terneras productoras de hígado? Y, sobre todo, ¿quién se come la carne de las tiernas terneras?»

Después de divertirnos con este y otros incidentes producidos por la carestía nos refirió otro caso bastante regocijante

Para saludar a unos amigos o parientes llegó al sanatorio un joven médico andaluz que llevaría sus veinte o treinta horas en la República helvética.

Después de enterarse de la salud de los suyos, contento porque las noticias eran buenas, bien lavado, salió a la terraza, sentóse en un sillón de miembres y después de pasear largamente la mirada por los valles obscuros, de entretenerla en las cumbres nevadas, y de cortar, segando con un palo como si fuese hoz las florecitas multicolores que nacen entre la hierba, lanzó esta afirmación rotunda:

—En Suiza todo está falsificado.

—¿Eh?

—Sí Todo falsificado, desde el chocolate Suchard a los relojes de Ginebra, los osos de Berna; los célebres osos, son de felpa.

—Pero, amigo...

—De momento a callarse; responderéis después.

—¿No es este el país del queso?

—Sí, este, Holanda y Mahón.

—¿No es el país de la leche?

—Este y la granja La Ricarda.

—¿No es tierra de mantequillas?

—Exacto, Suiza y Dinamarca.

—¿Sí, eh? Pues bien; queso, leche, mantequilla, etc., todo es tan falsificado como el chocolate Suchard y como el idem Matías López.

—Pero...

—Lo digo y lo demuestro. ¿Quién de ustedes ha visto una vaca en Suiza, un toro, un buey, una ternera? Nadie. Desde Ginebra vengo asomado a la ventanilla del vagón y aún no he visto unos cuernos.

—Nosotros comemos hígado de ternera cada día. Usted va a catarlo hoy.

—¡Hígado de obispo comeré, de fraile, de demonios colorados! ¿De ternera? ¿Me toma usted por primo?

—De ternera.

—¡Basta! Enséñeme usted un cornúpeto y me lío con él por verónicas, gaoneras, navarras y faroles como si en lugar de matasanos fuese Belmonte o Gallito.

Otro amigo llamó a un criado, dió una orden y a los pocos minutos un coche se paraba frente a nosotros.

Hicimos que subiera al vehículo y después de una carrera de tres horas llegamos a un prado, el amigo y yo nos tendimos sobre el césped y el mediquillo insistió.

—Aquí no hay vacas.

—Prepara el capote.

Y en efecto, a los pocos momentos sonó un dalín dalón de cencerrón y un rebaño de doscientas cabezas asomó los cuernos gachos.

—Hay corrida larga, ¿eh? amigo.

—¿Creen darme miedo? ¡Allá va!

Y allí tenéis al galeno despojándose del impermeable, corriendo a las vaquillas, citándolas y gritándoles:

—¡Eh! ¡toro! ¡toro!

Y ellas, huyen como pajarritos espantados, los pastores reían y sólo un perro, lanudo como un guanaco, lé ladraba furioso, reculando empero.

Si se cansó, si gritó, para conseguir dar unos lances Inútil. Por la noche, comiendo el higado eterno de ternera, aseguraba serio:

—Esto no es hígado de ternera, esto es brazo de cabra; las vacas eran cabras disfrazadas, tenían más miedo que rebecos.

ERRE.

ESTREÑIMIENTO

EL MEJOR REMEDIO
EL MÁS CÓMODO
EL MENOS CARO

1/2 CAJA: 50 granos.
UNA CAJA: 105 granos.
Cada Caja contiene una NOTICIA
De VENTA en todas Farmacias.
Rehusar las numerosas imitaciones. Exigir los
VERDADEROS
GRANOS SALUD D'FRANCK
Envío gratuito de muestras á quien las pida á T. LEROY, 56, Rue d'Amsterdam, PARIS.

Buena ocasión

Se vende en Valencia (Grao) taller mecánico dedicado a industria madera, muy acreditado. Dirigirse a Antonio Boix, calle de la Conquista, núm. 20, entresuelo, Valencia.

LA REALIDAD

¡¡POR 80 CÉNTIMOS!!

Polvos dentífricos «MAX»

¿Quiere V. tener los dientes blancos?

¿Quiere V. tener la boca fresca?

¿Quiere V. tener las encías fuertes?

¿Quiere V. tener la boca bien desinfectada?

¿Quiere V. tener color en los labios y encías?

¿Quiere V. tener belleza en la boca?

¿Quiere V. evitar el mal aliento?

Todo esto lo conseguirá comprando hoy mismo una caja POLVOS DENTIFRICOS «MAX» y se convencerá

No lo ponga en duda, lo que se dice es verdad.

Venta.—En las buenas Droguerías, Perfumerías y Ferreterías.

Exclusivo en Alicante: *José Falcó*, Ferretería «El Pozal».

Exclusivo en Alcoy: *Miguel Macid*, Droguería «El Moro»

Exclusivo en Elche: *F. Pérez Segui*, Droguería del «Romero».

Nota.—Al hacer la compra indíquese si los desean con o sin color.

Polvos dentífricos «MAX»

Serenata de primavera

Vuela la estrofa ligera
Y ría el ritmo que gira
Cantando la Primavera
Sobre la lira.

Entre deleites y amores
Y con rimas de cristal
Pongamos sobre las flores
Un madrigal.

Cantemos la Serenata
Que tiene un ritmo gentil
Bajo la luna de plata
Del mes de Abril.

Y hagamos nuestros ensueños
De oro, de seda y de tul
Bajo los cielos risueños
De un bello azul.

En los labios de la Amada
Pongamos un beso ardiente;
(La caricia perfumada
De adolescente)

Y que tiemble en su sonrisa
La caricia fervorosa
Como tiembla entre lá brisa
La mariposa.

En las frondas del jardín
Y ocultos entre rosales
Robamos al bandolín
Himnos triunfales.

Una fiesta de harmonía
Vibre en nuestros corazones
Y tengan la luz del día
Nuestras pasiones.

Al suave claro de luna
El alma dirá su canto
Y las ilusiones de una
Noche de encanto.

Habrá perfumes de rosas
Y se hablarán los amantes
Muy tiernas y bellas cosas
Todo anhelantes.

Encanto de Primavera
Volarán las madrigales
De bella musa ligera
¡Rimas triunfales!

Y mil guirnaldas de flores
Divino y fresco tesoro
Coronarán los amores
De ensueños de oro.

En tanto la serenata
Poeta en ritmo gentil
Rima a la luna de plata
Del mes de abril.

Y arranca a tu bandolina
Oculto entre los rosales
En las frondas del jardín
Rimas nupciales.

J. CHABÁS Y MARTÍ.

Primavera de 1919.

Casa Ayela (S. A.)

Almacén de música

Despacho:
P. ABAD PENALVA 1
(frente a San Nicolás)
Depósito: Angeles, 4

PIANOS corrientes, automáticos y eléctricos de las mejores marcas.

EXCLUSIVA para la provincia de las acreditadas GUSSO S. F. H., A. CHASSAIGNE fréres, MARISTANY, JENNER y otras.

INSTRUMENTAL y ACCESORIOS de todas clases para banda y orquesta.

ARMONIUMS, ACORDEONES, GUITARRAS, etc.

ROLLOS para toda clase de pianolas.

Depósito exclusivo de los aparatos y discos ODEON.

Afinaciones y reparaciones de pianos.

QUINARFER

MEDICACIÓN ANTIPALÚDICA

Comprobada su eficacia en todas las formas y manifestaciones del paludismo

Quinarfer

A los PALÚDICOS que no se hayan curado con cualquier otra medicación, les garantizamos la curación tomando

QUINARFER

De venta en todas las farmacias

Se desea comprar finca de labor

situada entre Denia y Alicante, de unas cinco hectáreas de tierra de regadío, llana, propio para trigo y alfalfa, con buena casa y bajo una linde. Dirigirse con toda clase de detalles al administrador de «El Liberal» de Murcia

No se admiten corredores.

Nos permitimos llamar la atención de nuestras lectoras sobre la economía que pueden conseguir adquiriendo géneros de punto en la antigua

CASA - TONICO

pues tanto en calcetines como en medias hallarán un variado surtido y precios sumamente baratos.

También en Mercería, Perfumería y especialmente en Sombrillas y Abanicos está recibiendo una bonita colección.

Pí y Margall, 8 (antes Labradores) y San Pascual, 2 y 4.

También se reunieron los dependientes de fábricas y almacenes.

Designaron secretario de la directiva al compañero Luis Galiana y vocal primero Federico Arnau.

Púsose a discusión la anulación de un acuerdo adoptado en una de las anteriores reuniones.

Los ánimos se exaltaron un poco y para evitar incidentes desagradables disolvióse la asamblea.

ALMONEDA.—Se venden varios muebles nuevos. Horas de verlos de cuatro a seis. Plaza del Progreso, número 4, 3.º

Ropa blanca para señora
ULTIMOS MODELOS
— SOMBREROS PARA PLAYA —
Cid, 41, 1.º (Junto al Paseo de Gadea

La Cerámica Alicantina
Hijos de Ferrer, Vidal y Compañía.
DESPACHO: Paseo de los Mártires, 55
Teléfono núm. 17 y 18.—Alicante.

En una reunión llevada a efecto anoche en la Casa del Pueblo quedó constituida la federación local de sociedades obreras.

Eligióse el Consejo directivo de la misma en la forma siguiente:

Presidente, Francisco Aguado.

Tesorero, José Rubert Sedeño.

Contador, José Morote Martínez

Secretario interior, José Dorado Marlí

Secretario exterior, José Alonso Martínez.

Vicesecretario interior, Ramón Escolano.

Vicesecretario exterior, Padilla Alonso Gómez

Se acordó pedir domicilio para dicha entidad en la Casa del Pueblo.

PROFESOR PARTICULAR. — Lecciones a domicilio de 1.ª o 2.ª enseñanza y del Magisterio.

Informarán: Delicias, 13, 2.º

Gran Salón de Peluquería

— DE —

ANTONIO GOZALVEZ

Calle Duque Zaragoza, 4.—ALICANTE

Montado con todos los adelantos que la higiene requiere.—Sillones americanos.—Se dá masaje y se tiñe el cabello

Para cada servicio se usa una brocha aséptica, que es lo mejor para evitar contagios.—Lavados de cabeza y lociones de las mejores marcas.

SERVICIOS A DOMICILIO

PÉREZ (S. A.)--Efectos navales

Pinturas, lonas, petróleo, aceites, empaquetaduras, carburos, salvavidas, caballería y demás utensilios para toda clase de buques.

Representantes para la provincia de la importante casa constructora de molineras, cabrestantes, anclas, etc., de VADELL y RIPOLL, de Palma de Mallorca

SAGASTA, 23.—ALICANTE

ESCUELA MODERNA DE IDIOMAS

CALLE JORGE JUAN, 7 bajos

Lecciones desde 5 pesetas al mes

Profesor francés desmovilizado

Se inauguró el Restaurant - DIANA -

EL MEJOR DE ALICANTE

Mermeladas "Alfred Hill,,

EN LATAS O EN FRASCOS

Una sola calidad: LA MEJOR

TEATRO de VERANO

El 12 de julio debut de la

Compañía de Lara

que dirige EMILIO TUHILLIER

Traslado de la Zapatería

LA BOTA DE ORO

de CONSTANTINO BAÑON

Participa a su clientela y público en general el traslado de su zapatería, de la calle Rafael Altamira, 24, a la calle Mayor núms. 14 y 16, entresuelo de la tienda de novedades de ALFREDO SOLA

Bes pa a el pol m me fu b

Drogas al por mayor y menor

JOSE JUAN

Sociedad Anónima

CANALEJAS, 15 :-: :-: :-: ALICANTE

Lubrificantes

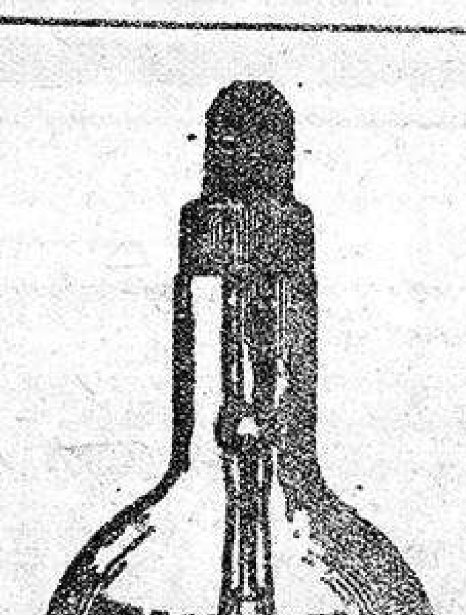

Maquinaria en general

Si necesitan ustedes material eléctrico y accesorios para maquinaria, visiten los almacenes que en la calle de Sagasta, número 45 tiene establecidos

ANTONIO ARQUES CHAQUES

con la seguridad de que hallarán excelentes calidades y precios sin competencia.

LAMPARAS PHILIPS 1/2 VATIO

DESDE 25 HASTA 3.000 BUJIAS

50 por 100 de economía en el consumo

Instalaciones eléctricas por personal competente.

- SARNA -

(ROÑA)

El Antisárnico Martí

es el UNICO que la cura sin BAÑO

3 PESETAS FRASCO

Venta: Centro Farmacéutico y Farmacias principales

Agentes exclusivos:

J. URIACH y C.ª

Bruch, 49, BARCELONA

Noticias

Los camareros, cocineros y similares acordaron pedir aumento de sueldo.

SEÑORA DE COMPANIA, se ofrece, educación esmerada, buenas referencias. Razón: Just, 34, entresuelo, derecha (Benalúa).

2008 Ministerio de Cultura

Grandes Almacenes
EL AGUILA

Princesa, 2 - ALICANTE - Victoria, 1

SUCURSALES: Madrid, Barcelona, Almería, Bilbao, Cádiz, Cartagena, Gijón, Granada, Málaga, Palma de Mallorca, Santander, Sevilla, Valencia Valladolid y Zaragoza.

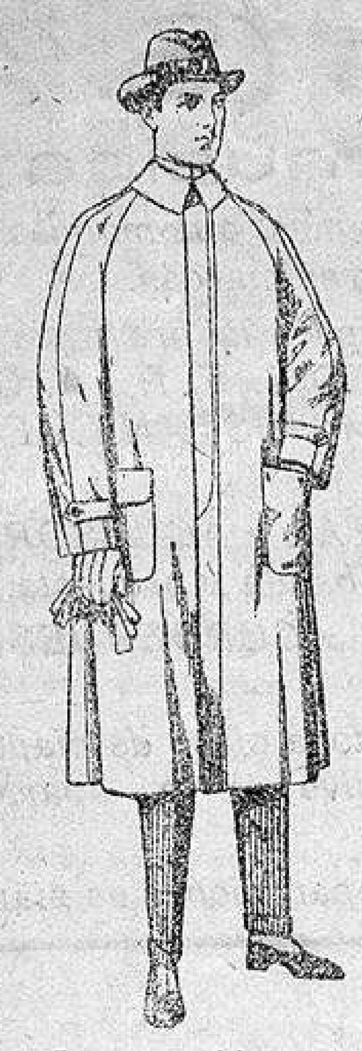

Impermeables, forma gabán, «Raglán», de pesetas 40 a 150.

Batas de crespón, esterilla, etc., de ptas. 32 a 46.

Vestidos de etamín blanco, azul y color, adornos bordados, de ptas 50 a 68.

Impermeables forma «Mackferland», en negro y azul, de ptas. 65 a 128.

Ropas confeccionadas para Caballero, Señora, Niño y Niña

Camisería, Géneros de punto, Gorbatería, Guantería, Sombrerería, Zapatería, Paraguas, Bastones y artículos de viaje

Guardapolvos de gabardilla, dril y alpaca, colores beige, kaki, gris, etcétera, de ptas. 22 a 55.

Vestidos de seda liberty, pongée, etc, para niñas de 7 a 12 años, depesetas 30 a 38

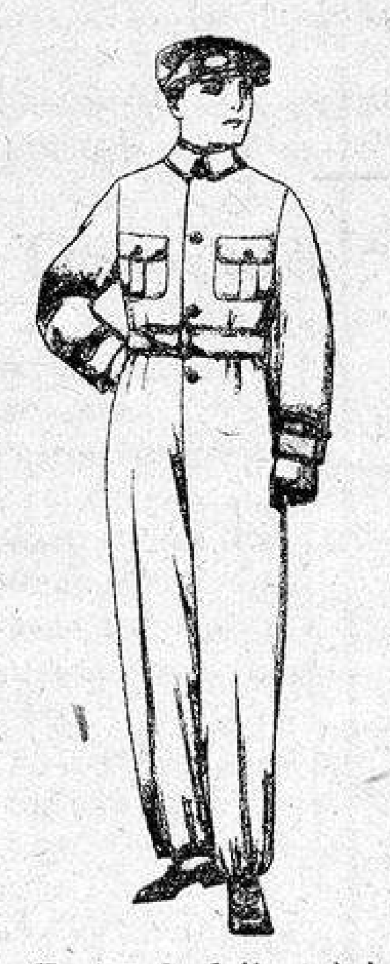

Trajes de dril azul, beige, kaki, etc, para aviador, motociclista, mecánico, etc., de ptas 18 a 25.

Trajes de dril azul, para mecánicos, de ptas. 17 a 25.

Vestidos de voile, listados, adornos blancos, para niñas de 4 a 9 años, de ptas. 22 a 32.

Vestidos de tricot de lana, en azul y colores, bordados a mano, a pesetas 112.

PRECIO FIJO - Pídase el catálogo general VENTAS AL CONTADO

CANAS

LA HIGIÉNICA
AGUA VEGETAL DE
Arroyo
Es infalible é inofensivo; no mancha la piel ni la ropa.
40 AÑOS DE ÉXITO

VINO DE PEPTONA ORTEGA

Es el mejor tónico y nutritivo para convalecientes y personas débiles.
Recomendado contra la inapetencia, malas digestiones, anemia, tisis, raquitismo.
Pídase en farmacias y en la del autor, León, 13, Madrid.

MAQUINAS SINGER PARA COSER

PARA USO DOMÉSTICO: Con accesorios los más útiles y perfectos para producir toda forma de costura.
PARA INDUSTRIAS: La colección más completa de máquinas especiales para cada una de las operaciones de costura.
ESTABLECIMIENTOS SINGER EN TODO EL MUNDO.

- Calatrava, 10. - Alicante -

CONTRA LA TOS
PASTILLAS PECTORALES DE
G. P. MERINO É HIJO
En farmacias y droguerías, 0'75 Paquete.

2008 Ministerio de Cultura