Mediterráneo

CASTELLON, MIERCOLES 20 JUNIO 1979 PRECIO 18 PESETAS

Los Reyes de España, en Suiza

Fueron recibidos por el presidente Hans Hurlimann

Por la tarde visitaron el Consejo Federal Helvético

MADRID, 19 (Efe).— Sus Majestades los Reyes de España han salido a las diez y cuarto de esta mañana con destino a Suiza, iniciando así su viaje oficial de tres días a aquel país, donde don Juan Carlos pronunciará un discurso ante la Organización Internacional de Trabajo (O.I.T.).

Los soberanos habían llegado minutos antes al aeropuerto de Barajas a bordo de un helicóptero, al pie del cual fueron recibidos por el presidente del Gobierno, Adolfo Suárez. A continuación saludaron a la personalidades que esperaban su llegada, entre las que figuraban el presidente del Congreso, vicepresidente primero del Gobierno, presidente del Senado, presidente de la Junta de Jefes de Estado Mayor, jefes de Estado Mayor de los tres Ejércitos, gobernador civil, presidente de la Diputación y alcalde de Madrid.

Don Juan Carlos y doña Sofía escucharon desde un podium el Himno Nacional y seguidamente el Rey revistó las tropas del Ejército del Aire que rindieron honores de ordenanza.

A las diez y cinco minutos, los soberanos subieron al avión «DC-8-52» de la Fuerza Aérea española, en compañía del ministro de Asuntos Exteriores y personalidades del séquito.

El regreso de la pareja real está previsto para las primeras horas de la noche del próximo jueves.

EN SUIZA

ZURICH, 19 (Efe).— Los Reyes de España, don Juan Carlos y doña Sofía, han iniciado esta mañana en Kloten (cercanías de Zurich) su visita oficial a Suiza.

(Pasa a la pág. 14)

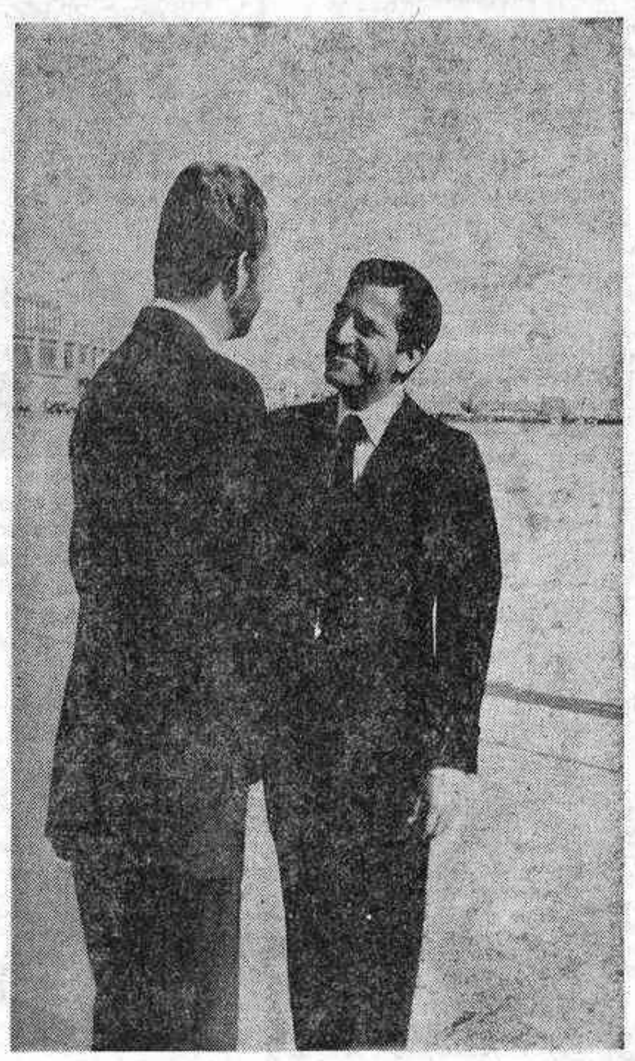

MADRID. — SS. MM. los Reyes de España han salido con destino a Suiza, iniciando así su viaje oficial de tres días a aquel país, donde don Juan Carlos pronunciará un discurso ante la Organización Internacional del Trabajo (OIT). En la foto, S. M. el Rey conversa con el Presidente del Gobierno, Adolfo Suárez, poco después de llegar al aeropuerto de Barajas en helicóptero. — (Foto EFE).

Por no pagar el «impuesto revolucionario»

IRUN: Asesinato de un comerciante

Fue muerto a tiros en plena vía pública

IRUN, 19 (Efe). — Sobre las doce del mediodía de hoy, el comerciante de nacionalidad chilena, Héctor Abraham Muñoz Espinosa, ha resultado muerto a tiros en plena vía pública, junto al comercio del que era propietario, en Irún.

La víctima, de 39 años, recibió tres disparos —por parte de un comando, formado por dos personas— cuando se encontraba en la calle al lado de su establecimiento.

Cinco casquillos marca "Parabellum FN" fueron encontrados en el lugar del atentado. Fuentes policiales han señalado que el comando agresor estaba formado por dos personas, y que se supone que una tercera les esperaba en la calle al volante de un coche "Seat 124" color beige en el que huyeron.

Fuentes policiales dijeron a "Efe" que el propietario de este vehículo no ha aparecido por su casa desde ayer a última hora de la tarde y su esposa ha presentado la correspondiente denuncia, sin que hasta la una del mediodía se tenga noticia de su paradero.

Diversas versiones recogidas por "Efe" entre vecinos de la víctima, coinciden en que esta había recibido amenazas. Al parecer, según estas versiones, tenía deseos de traspasar la tienda, "Antigüedades Antaress", junto a la que a las 12'10 horas fue tiroteado en la calle Luis Mariano.

Asimismo, la víctima había mantenido una estrecha amistad con Julio Martínez, propietario de un quiosco de revistas en esta localidad y ex-concejal del Ayuntamiento, quien fue muerto

(Pasa a la pág. 13)

Reunión Abril Martorell - C. E. O. E.

Exposición de la actuación económica del Gobierno

• Los tres objetivos básicos son los estatutos autonómicos, el plan energético y las relaciones laborales

MADRID, 19. (Efe). — En la sede de la Organización Empresarial, se ha celebrado la reunión entre el vicepresidente segundo del Gobierno, Fernando Abril y la Junta Directiva de la CEOE.

Según ha podido contrastar «Efe», el señor Abril se disponía a tratar con los empresarios la actual situación de la economía, y las líneas de actuación económica del Gobierno y el memorándum que la CEOE remitió al mismo.

En la sesión de la mañana, tras las primeras intervenciones de representantes de la patronal, tomó la palabra Fernando Abril durante poco más de una hora y media. El señor Abril expuso a los empresarios cuáles son los objetivos prioritarios del Gobierno: aprobación del plan energético nacional antes de septiembre, aprobación del marco de relaciones laborales y medidas complementarias en septiembre y lograr rebajar los costes de financiación en la última parte del año.

En cuanto a la seguridad social el vicepresidente mostró vivo interés en poner en marcha el Consejo General de la Seguridad Social y anunció que la desviación actual de los gastos integrantes de la seguridad social podría llegar a ciento setenta mil millones de pesetas, cantidad inferior a la que debería registrarse de acuerdo con el incremento de los gastos».

También anunció una revisión del cuadro macroeconómico acomodándolo a la situación real, es decir, una tasa de inflación ligeramente más alta, menor inversión y un mayor crecimiento de las disponibilidades líquidas, hacia finales de año.

En el tema salarial el señor Abril aclaró a los empresarios que el decreto prevé acomodaciones y en ningún caso, renegociación. En este sentido el Gobierno baraja dos posibilidades, si la elevación de la tasa de la inflación es sensible, se producirá una acomodación pero en el caso de que la elevación sea escasa, puede incluso tratarse de que se mantengan los incrementos salariales previstos.

Al final de la reunión, el señor Ferrer, presidente de la CEOE valoró positivamente la reunión y dijo que con ella se cumplían dos objetivos, en primer lugar explicaciones directas del Gobierno sobre cual iba a ser la política económica y en segundo,

(Pasa a la pág. 14)

Numerosas gestiones del Comité de Empresa de «MEDITERRANEO» en Castellón

• Amplio movimiento de simpatía y apoyo hacia nuestro diario en grandes sectores de la ciudad

Los trabajadores de MEDITERRANEO seguimos en situación de asamblea permanente, ante la grave amenaza que se cierne sobre nuestro futuro profesional, como consecuencia de la maniobra que el Gobierno lleva adelante a fin de proseguir el progresivo desmantelamiento de la cadena de prensa de Medios de Comunicación Social del Estado.

A nivel local, nos reconfortan las innumerables adhesiones de todo tipo que se vienen recibiendo en esta casa. Son ayudas morales que nos sirven de apoyo para seguir en la línea de apertura informativa que se inició hace tiempo para hacer de MEDITERRANEO un periódico plural, abierto a todos los estamentos sociales, a cualquier inquietud política, sindical o ciudadana, y manteniendo en todo momento, la independencia profesional de quienes aquí trabajamos. En el plano regional y nacional, nos duele contemplar hasta qué punto puede llegarse a deformar la realidad de los M.C.S.E. por parte de periódicos que autoconsideran exclusiva representación de la prensa libre e independiente. Para estos diarios, el problema del cierre de seis rotativos y una agencia de noticias, la amenaza que gravita sobre bastantes más, la

(Pasa a la siguiente)

Sesión informativa en el Congreso

«ESTAMOS SENTANDO LAS BASES PARA LA CONFIGURACION AUTONOMICA DEL ESTADO»

• La consolidación de las haciendas locales implica un incremento en los impuestos, dijo Antonio Fontán

MADRID, 19. (Efe). — «Estamos sentando las bases estructurales para la configuración autonómica del Estado español», dijo el Ministro de Administración Territorial, Antonio Fontán en el curso de la sesión informativa que ,esta mañana, celebró, en el palacio de las Cortes, con la Comisión de Administración Territorial del Congreso de los Diputados.

En la misma sesión, que se abrió con una intervención de una hora de duración a cargo del ministro, éste, tras señalar que los entes preautonómicos padecen una gran escasez de recursos humanos y económicos, dijo que estos entes son un primer paso hacia las comunidades autónomas y que no se está sólo ante una descentralización de tipo administrativo sino, y sobre todo, ante una distribución del poder político. Hay regímenes de preautonomía, añadió, que ya han recibido ciertas transferencias, aunque no han alcanzado su punto satisfactorio en este sentido. En otros regímenes, las comisiones, mixtas de transferencias han realizado algunos trabajos mientras que en otros casos las comisiones ni siquiera se han constituido.

Por otro lado, el señor Fontán explicó a los miembros de la comisión el esquema organizativo de su departamento, el cual, dijo, debe velar y aplicar la política conducente para la puesta en práctica del título VIII de la Constitución.

Después de afirmar que en la primera quincena de octubre será remitido a la Cámara el proyecto de ley de régimen local, enumeró diversos puntos de la Constitución que han de inspirar este proyecto.

En la nueva ley, añadió, se establecerá una autonomía municipal y provincial, la autonomía financiera de las entidades locales y la capacidad de que se gobiernen a sí mismas y dicten sus propias normas de funcionamiento. La misma ley contemplará las agrupaciones de municipios para funciones concretas.

Las haciendas locales, dijo más adelante, han de nutrirse de los tributos propios (cedidos unos por el Estado en la reforma fiscal y otros creados por las propias corporaciones), en tanto que las funciones de la Administración del Estado en relación con dichas corporaciones han de entenderse más como apoyo que como fiscalización, anunciando al respecto que se están elaborando ciertas medidas de cara a la supresión de tales mecanismos de fiscalización.

COMUNIDADES AUTONOMAS

Finalmente, en relación con el proyecto de ley de financiación

(Pasa a la pág. 13)

Clases diarias de Inglés, Francés y Alemán, en el canal 6 de

Hilo Musical

Plaza Cardona y Vives, 3.
Tel. 23 27 22. Castellón.

U. S. A. RACIONA LA GASOLINA A GRAN ESCALA

WASHINGTON, 19. (Efe). — La escasez de gasolina en los Estados Unidos ha llegado durante el último fin de semana a sus más dramáticas cotas, con colas de varios kilómetros y horas de duración, escenas de singular violencia ante las estaciones de servicio y la creación de un auténtico mercado negro del combustible.

Siguiendo los pasos de California, el Estado de Nueva York implantó el lunes un idéntico sistema de racionamiento basado en números pares e impares y según el cual cada automovilista tan sólo puede llenar su depósito uno de cada dos días.

Nueva Jersey y Texas preparan programas similares para su pronta puesta en práctica y la zona del distrito de Columbia —donde se encuentra la capital federal—, incluyendo parte de los Estados de Maryland y Virginia, racionará la gasolina desde el jueves.

Aportando una nota de optimismo al oscuro panorama, la revista «Middle East Economic Survey», especializada en el campo petrolero, comentó hoy la posibilidad de que Arabia Saudita, el mayor productor del mundo, aumente en un millón de barriles diarios la cantidad de petróleo que pone a la venta.

TRATADO SALT-II

VIENA. — El Secretario de Estado norteamericano, Cyrus Vance (a la izquierda en segundo plano), y el Ministro de Asuntos Exteriores soviético, Andrei Gromiko (a su lado), aplauden a sus respectivos presidentes, Jimmy Carter (izda.) y Leonidas Breznev (dcha.), mientras éstos se estrechan la mano, tras la firma del tratado SALT-2, celebrado en el Palacio Hofburg de Viena. — (Telefoto EFE-UPI).

Podrían ser cerradas todas

Nuevos fallos en las centrales nucleares USA

WASHINGTON, 19 (Efe). — La Comisión Reguladora Nuclear (CRN) informó hoy que las 48 centrales nucleares que funcionan en los Estados Unidos con reactores a presión por agua pueden en cualquier momento ser cerradas.

Investigaciones llevadas a cabo han demostrado la existencia de deficiencias en los sistemas de refrigeración de los generadores de vapor de tres plantas de este tipo, según informó esta mañana el diario "Los Angeles Times".

Edward Jordan, miembro de la CRN, confirmó que un mismo fallo técnico ha sido localizado en los mecanismos refrigeradores de las centrales atómicas de Harstville (Carolina del Sur), San Onofre (California) Benton Harbor (Michigan).

Por su parte, Morris Udall, representante de Arizona y Presidente del Subcomité de Energía del Congreso declaró esta misma mañana que "la energía nuclear norteamericana está muerta, a menos que se encuentre en seguida un método seguro de eliminación de los residuos radiactivos".

...terio de Cultura 2007

INFORMACION GENERAL

Viljoen, nuevo presidente de Sudáfrica

CIUDAD EL CABO, 19 (Efe-Reuter).— Marais Viljoen, de 68 años y candidato del partido nacional gobernante, fue elegido hoy presidente de Sudáfrica.

Viljoen sustituye a John Vorster, el anterior presidente que dimitió hace dos semanas tras el escándalo de la utilización de fondos públicos para financiar propaganda política encubierta.

Viljoen obtuvo 155 votos en el colegio electoral, integrado por miembros de las dos Cámaras del Parlamento sudafricano.

El candidato de la oposición, sir Villiers Graff, obtuvo 23 sufragios, y otros 17 votos fueron para el profesor Guerin Bozzoli, candidato del Partido Federal Porgresista.

El nuevo presidente, que hace el número cinco en la historia sudafricana, jurará hoy su cargo ante el presidente del Tribunal Supremo de su país.

El segundo en doce días

Nuevo Gobierno ugandés

KAMPALA, 19. (Efe-UPI). — El presidente ugandés, Yusuf Lule, ha dado a conocer hoy su segundo Gobierno en doce días, sustituyendo al ministro de Información en un intento de apaciguar los ánimos de los miembros del Parlamento.

En la lista de nombramientos figuran siete nuevos ministros, seis de los cuales estarán al frente de departamentos que no existían antes.

La primera reorganización ministerial provocó una oleada de protestas en el Consejo Consultivo Nacional (nuevo parlamento ugandés), cuyos miembros exigieron el derecho a ratificar todos los cargos gubernamentales y objetaron el nombramiento de Ibingira alegando que representaba "la división política".

Según fuentes gubernamentales, el nuevo Gabinete de veinticuatro miembros pretende garantizar una representación regional más perfecta.

El ex-Sha de Persia en México

CUERNAVACA (México). — El Sha del Irán, exiliado en México, tras una estancia en las Bahamas, y su esposa, la emperatriz Farah Diba, celebraron una conferencia de Prensa, en la casa de unos amigos, en Cuernavaca, a donde llegaron el pasado día 10, tras serles concedido el visado de entrada por el Gobierno mexicano. En la fotografía, los emperadores de Irán, durante dicho acto, celebrado en los jardines de la residencia donde han sido acopor unos amigos. — (Telefoto EFE-UPI).

EL TIEMPO

AUMENTO DE LAS TEMPERATURAS

MADRID, 19. (Especial para Efe por Nimbus). — En las últimas 24 horas el tiempo ha sido en España soleado y estable y las temperaturas han sido altas en todas las regiones.

Para mañana se espera que continúe el régimen de tiempo plenamente veraniego con general predominio del tiempo soleado y temperaturas aún más altas que las de hoy.

GALICIA Y CANTABRICO. — Nieblas matinales con temperaturas moderadamente altas.

MESETA NORTE Y EBRO. — Tiempo soleado con algunas nubes por la tarde y temperaturas altas.

CATALUÑA, LEVANTE Y BALEARES. — Tiempo soleado con temperaturas moderadamente altas.

MESETA SUR, ANDALUCIA Y SURESTE. — Tiempo soleado con temperaturas muy altas. Soplarán vientos de Levante fuertes en el Estrecho.

CANARIAS. — Nubes y claros con temperaturas muy suaves.

Temperaturas extremas de hoy en capitales de provincia. Mínima, 6 grados en Salamanca y máxima 37 en Badajoz.

En Madrid, mínima 12 grados y máxima 34.

DE TODA ESPAÑA

★ Un hospital por cada 30.000 habitantes

España cuenta con un hospital por cada 30.000 habitantes y 5'5 camas hospitalarias por cada mil ciudadanos, según datos elaborados por el Ministerio de Sanidad y Seguridad Social para diciembre de 1978.

El número de hospitales en nuestro país es de 1.237, con un total de 204.484 camas. De ellos, el 16 por 100 (198 centros) pertenecen a corporaciones locales; el 10'42 por 100 (129) a la Seguridad Social; el 8'16 por 100 (101) a la Sanidad Nacional; el 3'23 por 100 (40) son hospitales militares; el 1'29 por 100 (16) dependen de otros ministerios y un 60'87 por 100 (75 centros) pertenecen a otros organismos y entidades.

En cuanto al número de camas, las corporaciones locales mantienen 52.171 (25'5 por 100), la Seguridad Social 51.294 (25'08 por 100), la Sanidad Nacional 16.543 (8'09 por 100), los hospitales militares 11.570 (5'6 por 100), otros ministerios 9.702 (4'74 por 100) y otras entidades 63.204 camas (30'90 por 100).

★ Continúa la recesión en vivienda

La recesión sigue siendo la nota predominante tanto en viviendas como en locales comerciales, según señala la encuesta de coyuntura elaborada por la Asociación Nacional de Promotores Constructores.

La encuesta hace referencia al primer trimestre de este año, en el cual, los empresarios encuestados recibieron en su mayor parte ofertas de suelo en las que se advierte el mantenimiento de su volumen de edificabilidad con cierta tendencia a aumentar, así como una mayor repercusión del precio por metro cuadrado edificable.

En términos generales se recurrió a la financiación externa, si bien ésta resultó ser menor para quienes a ella acudieron. La banca privada ,a través del crédito y el descuento de efectos, ha sido la fuente financiera más utilizada.

★ Desierto el premio «Lope de Vega» de teatro

El premio "Lope de Vega" para obras de teatro, considerado como uno de los más prestigiosos, que concede el Ayuntamiento de Madrid, ha sido declarado desierto este año, por considerar el jurado que las obras presentadas no reunían las mínimas condiciones exigidas, se informó a "Efe".

El jurado estuvo formado en esta edición por el concejal de Cultura, Enrique del Moral, en representación del alcalde, Francisco Lázaro Carreter, Juan Besorosky, Antonio Valencia, Juan José Alonso Millán, Matías Vallés, Eduardo Huertas e Isidro Jimeno.

Al premio, que debía haberse fallado el pasado 14 de mayo, se presentaron setenta y seis obras.

★ Exposición fotográfica de la Soria de Machado

Una curiosa exposición sobre "Soria en tiempo de Machado" ha sido inaugurada en el patio central del Ayuntamiento de esta capital, integrada por 130 documentos, publicaciones y fotografías, referentes a la estancia de Machado en Soria.

Entre algunos curiosos objetos figura el ramo de azahar que lució su esposa el día de la boda con el poeta, la primera edición de Campos de Castilla con dedicatoria a Leonor, dos tarjetas postales, una de ellas escrita por el matrimonio desde París y el primer artículo redactado por Machado en Soria, publicado en 1908.

★ Fuerte descenso en las peticiones telefónicas

En el período comprendido entre 1972 y 1978, el número de peticiones telefónicas no atendidas en la provincia de Santa Cruz de Tenerife pasó de 19.938 a 1.917, según datos de la Delegación Provincial de la Compañía Telefónica Nacional de España.

Al finalizar 1978 existían, entre todas las centrales de la provincia, 32.496 números de equipos vacantes dispuestos para atender la demanda que se vaya produciendo a corto y medio plazo.

Entre los principales proyectos de la C. T. N. E. para el presente año figuran la reestructuración y modernización del servicio marítimo con la puesta en marcha de dos nuevas estaciones y la instalación de 10.500 teléfonos.

★ Créditos para construcción y adquisición de viviendas

El "Banco Hipotecario de España" podrá conceder durante 1979 créditos con cargo a la línea del programa especial de financiación de viviendas, establecido por el Decreto-Ley 13/1975, de 17 de noviembre, según dispone una orden del Ministerio de Economía sobre créditos para la construcción y adquisición de viviendas sociales y de protección oficial que publica hoy el "Boletín Oficial del Estado".

Dichos créditos están destinados a atender las solicitudes presentadas hasta el 31 de diciembre de 1978. El importe total de los créditos concedidos en la línea, menos el de las concesiones anuladas, no excederá de 25.000 millones de pesetas.

★ En funcionamiento grupo olefinas en la refinería de Tarragona

Siguiendo el plan de ampliaciones previsto en la refinería de petróleos Empetrol, instalada en en funcionamiento la planta de la Pobla de Mafumet, ha entrado olefinas número dos, idéntica a la planta número uno que viene funcionando desde mediados del año pasado.

En esta planta se han invertido 12.300 millones de pesetas y su capacidad de producción es de 375.000 toneladas anuales de etileno, por lo que la refinería ha duplicado su capacidad de producción de olefinas.

Evoluciona normalmente

DESMENTIDO EL AGRAVAMIENTO DEL ESTADO DE SALUD DE CUBILLO

ARGEL, 19 (Efe-Afp). — El estado de salud de Antonio Cubillo, secretario general del Movimiento para la Autodeterminación y la Independencia del Archipiélago Canario (MPAIAC) evoluciona normalmente.

El secretario general del MPAIAC ha desmentido categóricamente las noticias que circulan actualmente en España sobre el «agravamiento» de su estado de salud.

Hace poco más de un año, Cubillo fue herido con un cuchillo por dos españoles cuando regresaba a su casa en Argel. Ambos agresores fueron juzgados y condenados por el tribunal argelino de seguridad del Estado.

Contrariamente a los rumores que circularon por España, Cubillo se encuentra actualmente en su casa y no en el hospital, y prosigue normalmente su tratamiento, ha precisado a la agencia France Presse.

Uno de los miembros de la directiva del MPAIAC irá a la capital de Liberia para solicitar el reconocimiento del grupo por la Organización Africana en la cumbre de la OUA que se celebrará el seis de julio en Monrovia.

Llegarán a alcanzar la condición de persona...

Una condición que la sociedad actual aún niega al subnormal.

El deficiente mental profundo parece llevar tan sólo una vida vegetativa, pero incluso esta vida puede alcanzar un nivel de dignidad de la que hoy carece.

Dedicándoles una atención temprana podrán, en su proceso vital, verse menos impedidos. No son, en modo alguno, irrecuperables. Hoy existen técnicas, tanto educativas como médicas, que permiten aumentar su autonomía, enseñándoles a valerse por sí mismos en etapas graduales e inculcándoles habilidades básicas que aumentan su confianza en sí mismos.

Sólo en centros especializados es posible desarrollar esta imprescindible tarea. Y carecen de ellos, pese a tratarse de un colectivo limitado que no excede las 20.000 personas. Una mayoría de las cuales, desprovista de ayuda, acaba en instituciones asilares al llegar a la edad adulta, faltos ya de cualquier esperanza.

Una sociedad se mide por la manera en que trata a sus seres más débiles.

Y ellos precisan trato más cuidadoso que cualquier otro ser humano.

... si no se les niega ese derecho

La segunda esposa de Mao vuelve a la política

BEIJING. — La segunda esposa del extinto presidente chino, Mao Tse-tung, He Zizhen, charla con su nieta después de haber sido seleccionada diputado en la Conferencia Nacional Consultiva. La fotografía ha sido distribuida por la agencia de noticias Nueva China. Se ha dicho que es la primera vez en 40 años que son hechas públicas las actividades de He Zizhen. — (Telefoto EFE-UPI).

Numerosas gestiones del Comité de Empresa de «MEDITERRANEO» en Castellón

(Viene de la anterior)

situación humillante en que se encontrarán cuatro mil trabajadores pertenecientes al mismo sector —y por eso mismo compañeros—, no merece más que un leve tratamiento informativo a nivel casi diariamos oficial, con reproducción de algunos puntos del Real Decreto sobre régimen de personal de M.C.S.E. y, eso sí, la más amplia difusión de las tesis expuestas por los representantes del Gobierno, pero nunca la voz de los trabajadores de nuestra cadena de prensa. Así práctica determinado sector de la prensa privada su concepto de la pluralidad y apertura.

En cuanto a la nota de la Asociación de Editores, que publicamos en otro lugar, se comenta por sí sola. El planteamiento resulta normal y lógico, partiendo de los empresarios del sector privado. A menos periódicos, menos competencia y mayor posibilidad de monopolio y control informativo en sus ya de por sí poderosas organizaciones.

Gestiones del Comité de Empresa

A lo largo de la jornada de ayer, los miembros del Comité de Empresa de MEDITERRANEO llevaron a cabo varios contactos con dirigentes de entidades directamente vinculadas a la vida local y provincial. Nuestros compañeros visitaron al alcalde de la ciudad, Antonio José Tirado Jiménez, con quien mantuvieron una larga y cordial entrevista, en el curso de la cual expusieron a la primera autoridad municipal el alcance del problema que afecta a los M.C.S.E.. Así mismo fueron recibidos también por directivos de la Caja Rural Provincial y Unión Territorial de Cooperativas del Campo (U.T.E.C.O.). Portavoces del Comité, fueron entrevistados por Radio Castellón y Radio Popular, mientras La Voz de Castellón reproducía íntegramente el comunicado de la Asamblea de trabajadores de MEDITERRANEO. Por la tarde, asistieron a una reunión de funcionarios de la Administración Local y Provincial que se celebraba en la AISS, donde tuvieron oportunidad de exponer nuestro problema. Ante el interés con que en todo momento fueron atendidas las razones de los miembros del Comité de Empresa, necesariamente hay que dar las gracias desde aquí.

Por último informar que seguimos. Seguimos haciendo el diario, y seguimos en asamblea permanente.

OTROS DOS CONDENADOS A MUERTE EN EE. UU.

WASHINGTON, 19 (Efe). — El gobernador de Florida, Robert Graham, firmó hoy las órdenes de ejecución de dos condenados a muerte que, si el cumplimiento de su sentencia no es a última hora aplazado, seguirán el miércoles de la semana que viene la misma siniestra suerte que llevó a John Spenkelink a la silla eléctrica.

Inmediatamente después de que el gobernador Graham pusiera su firma a las órdenes de ejecución, grupos contrarios a la pena capital convocaron manifestaciones frente al Capitolio del condado de Tallahassee, capital del estado de Florida.

Los condenados son Robert Sullivan, de 31 años, y Sharles Proffit, de 33. Al mismo tiempo que Graham ordenaba la ejecución de Sullivan y Proffit, decretó el perdón de otros dos asesinos convictos y la conmutación de su pena de muerte por otra de privación de libertad.

Robert Sullivan fue juzgado en 1973 y declarado culpable de haber atracado un restaurante y matado a su propietario de un balazo en la cabeza.

Charles Proffit fue sentenciado a la pena capital en marzo del 74, acusado de dar muerte con un cuchillo de cocina a un entrenador de lucha libre en la ciudad de Tampa (Florida).

Se inician hoy

Conversaciones pesqueras hispano-marroquíes

RABAT, 19 (Efe).— Las conversaciones para establecer un acuerdo temporal que permita faenar a la flota española en los caladeros marroquíes se iniciarán mañana, en esta capital, en la sede del Ministerio de Comercio, informaron fuentes diplomáticas.

Una delegación española, presidida por el Subsecretario de Pesca y Marina Mercante, Miguel Aldasoro, llegó esta tarde a Rabat para negociar este acuerdo que detallará el número de barcos autorizados a pescar y que durará hasta que el Parlamento marroquí apruebe el tratado entre los dos países.

La elaboración de un protocolo provisional que termine con el problema de los apresamientos masivos fue decidida durante la reciente visita oficial de los Reyes de España a Marruecos.

Por otra parte es posible que una representación técnica marroquí viaje próximamente a Madrid para examinar otros proyectos de cooperación económica.

Mediterráneo

AÑO XLII.– N.º 12.704

Edita: M. C. S. E.

Redacción, Administración y Talleres:

Av. Cernuda y Velasco, 29

Teléfonos 22 00 56 y 22 00 60

Director:

JOSE MARIA MARCELO SERRANO

Redactor-Jefe:

FRANCISCO PASCUAL MAS

Administrador General:

MANUEL GONZALEZ CEBRIAN

Depósito Lega CS-6-1953

(c) Ministerio de Cultura 2007

NUESTRA CIUDAD

AGENDA DEL DIA

Miércoles, 20 de junio

El Sol, en Castellón, sale a las 6'30 y se pone a las 21'33.

Luna nueva el día 24.

SANTOS DEL DIA

Ss. Silverio, p.; Aldegunda y Florentina, vgs.; Macario, Inocencio, obs.; Reginberto, Bertaldo y Menrico, ofs.; Novato, Pablo y Ciriaco, mrs.; José, anacoreta.

SANTOS DE MAÑANA

Ss. Luis Gonzaga; Eusebio, Terencio, obs.; Demetrio, vg.; Rufino y Marcio, Ciriaco y Apolinar, Albano, Tecla y Basilisco, mrs.; Ursicino, Martín, Simplicio, obs.; Deutrido, abad.

EL TIEMPO

SERVICIO METEOROLOGICO NACIONAL

Observatorio de Castellón

Temperatura máxima: 26'2 grados a las 13 horas, 30 minutos.

Temperatura mínima: 14'2 grados a las 6 horas, 30 minutos.

Temperatura media 20'2 grados.

Mínima junto al suelo: 13 grados.

Humedad a las 17 horas: 78 por ciento.

Humedad a las 13 horas: 51 por ciento.

Humedad a las 18 horas: 79 por ciento.

Viento dominante: Este.

Racha máxima: 49 Km./h. a las 15 horas, 55 minutos.

FARMACIAS DE GUARDIA

JUNIO, 20

De 9 mañana a 11 noche
FERRAGUT, Trinidad, 47.

ARASA, Avda. Alcora, 9
(Junto vía ferrocarril).

BRAVO, P. Juan XXIII, 5.
De 11 noche a 9 mañana
FERRAGUT, Trinidad, 47.

EN EL GRAO

CONDE, Canalejas, 95.

CUPON PRO-CIEGOS

PREMIADO AYER

541

MADERAS CLEMENTE S.L.
Ctra. Onda, 101 - Tel. 52 08 00
VILLARREAL
Navarra, 1 - Tel. 21 59 45
CASTELLON

FUNERARIA «PELLICER Hnos.» Teléfono 21 68 25

HORARIO DE TRENES

LARGO RECORRIDO
Hacia Barcelona

1,15 Expreso a Cerbere
3,12 Expreso
7,25 Expreso
8,15 Expreso
9,42 Unidad Eléctrica
10,— Expreso
10,22 Electrotren
13,04 TALGO a Cerbere
14,46 Unidad Eléc. a Cerbere
16,02 Electrotren
20,06 Unidad Eléctrica hasta Tortosa

HACIA VALENCIA

1,21 Expreso sigue Almería
5,42 Expreso
7,20 TER sigue a Madrid
13,05 Electrotren (enlaza TALGO Valencia-Madrid
13,40 Unid. Eléc. de Port Bou
15,43 TALGO sigue a Murcia
19,15 Expreso sigue a Málaga
20,28 Electrotren
22'18 Expreso sigue Sevilla
23,27 Expreso Sigue Granada

CERCANIAS VALENCIA-CASTELLON

(llegadas)
9,03 Unidad Eléctrica
9,41 Unidad Eléctrica
13,36 Unidad Eléctrica
15,20 Unidad Eléctrica
16,40 Unidad Eléctrica
18,15 Unidad Eléctrica
20,05 Unidad Eléctrica
21,40 Unidad Eléctrica
21,50 TER de Madrid
22,32 Unidad Eléctrica

CASTELLON-VALENCIA

6,17 Unidad Eléctrica
7,29 Unidad Eléctrica
8,16 Unidad Eléctrica
11,05 Unidad Eléctrica
13,50 Unidad Eléctrica
16,01 Unidad Eléctrica
17,05 Unidad Eléctrica
18,33 Unidad Eléctrica
20,55 Unidad Eléctrica

FUNERARIA «LA MAGDALENA» Teléf. 220197

TELEFONOS PARA CASOS URGENTES

POLICIA	22-05-00
GUARDIA CIVIL	21-11-77
C. O. S. GUARDIA CIVIL	21-11-11
POLICIA MUNICIPAL	22-40-00
BOMBEROS	22-10-80
HOSPITAL	21-05-22
RESIDENCIA S. S.	21-10-00
SER. MEDICO URGENCIAS S. S.	21-12-53
CASA SOCORRO	21-19-04
CRUZ ROJA	22-48-50
COCHES PATRULLA POLICIA	22-73-85
INCENDIOS FORESTALES	21-11-76
OXIGENOTERAPIA	21-40-41

Subvención de 7.000.000 de pesetas para obras comunitarias

Acuerdos de la Comisión de Colaboración del Estado con las Corporaciones Locales

Se ha reunido la Comisión de Colaboración del Estado con las Corporaciones Locales, bajo la presidencia del Gobernador Civil Juan José Izarra del Corral. La Comisión ha tratado asuntos de su competencia entre los que destacan los siguientes:

■ **ACCION COMUNITARIA**

En primer lugar la Comisión tuvo conocimiento de un escrito de la Subdirección General de Planes Provinciales por el que se informa acerca de la justificación de obras, cuya inversión se ha financiado con esta clase de subvención, que afecta a los Ayuntamientos de Matet y Figueroles, acordando que la justificación tenga lugar de acuerdo con las disposiciones vigentes.

A continuación se distribuyó definitivamente el crédito asignado a esta provincia para las subvenciones de Acción Comunitaria. Se han beneficiado los municipios de Argeltita, Azuébar, Castell de Cabres, Castillo de Villamalefa, Caudiel, Cirat, Chert, Fuentes de Ayódar, Espadilla, Gátova, Navajas, Pavías, Puebla de Arenoso, Puebla Tornesa, Teresa, Toga, El Toro, Vall de Almonacid, Villafranca del Cid, Villanueva de Alcolea, Vistabella y Viver. El importe de las subvenciones se acerca a los 7.000.000 de pesetas.

También aprobó la Comisión diversos expedientes relativos a la justificación de diversas obras ejecutadas por el régimen de Acción Comunitaria.

■ **PROYECTOS TECNICOS**

Fueron ratificados los del Ayuntamiento de Castellón consistentes en las obras de «ampliación de instalaciones semafóricas en la intersección de la CN—340 con las Avenidas Cardenal Costa y Espronceda» e «instalaciones semafóricas en la intersección de las Avenidas don Juan de Austria y Puerto, y C/ Ciudadela del Grao» y del Ayuntamiento de Burriana para las obras de «Construcción de cocina y comedor en el Grupo Escolar Cervantes».

■ **OBRAS PLANES PROVINCIALES**

Se aprobaron certificaciones de obras que afectan a los municipios de Rosell, Villarreal, Vinaroz y Oropesa del Mar, por un importe superior a los 11 millones de pesetas.

La Comisión aprobó la relación de gastos habidos en el grupo de trabajo provincial de electrificación rural y tuvo conocimiento de la remisión a los distintos ayuntamientos de una circular sobre normas a tener en cuenta para tramitar expedientes de obras de acción comunitaria.

NECESIDAD DE CENTROS UNIVERSITARIOS EN CASTELLON

LA FEDERACION DE ASOCIACIONES DE PADRES DE ALUMNOS SOLICITA LA COLABORACION DE AYUNTAMIENTOS Y ENTIDADES FINANCIERAS PARA LOGRAR EL OBJETIVO.

La junta directiva de la Federación de Asociaciones de Padres de Alumnos de la provincia de Castellón se ha entrevistado con los alcaldes de las principales ciudades castellonenses, para informarles del contenido del estudio realizado por dicha entidad en relación con la problemática universitaria —informe recientemente publicado en el boletín «Padres», del que nos hicimos eco semanas atrás. Por otra parte y de forma oficial, la Federación ha hecho entrega a los Ayuntamientos de una petición de intervención de estos, a fin de solucionar el problema de inferioridad de dotación de centros de estudios superiores, que Castellón padece respecto a casi todas las provincias españolas.

Las peticiones de la Federación de Asociaciones de Padres de Alumnos, que los Ayuntamientos han prometido estudiar con interés y adoptar los acuerdos que sirvan para potenciar esta aspiración, son los siguientes:

La Federación considera necesario en primer lugar, y en plazo inmediato, la implantación en Castellón de un centro asociado de la Universidad a Distancia, en el que podrían impartirse diez carreras completas. Este centro, en opinión de la Federación, debe solicitarse y mantenerse por las entidades provinciales y locales, responsables directas de la cultura provincial —Ayuntamientos y Diputación—, así como las entidades económicas de la provincia —Cajas de Ahorro, Caja Rural, etc.— En este sentido cabe señalar que todos los centros de la UNED que actualmente existen en España están patrocinados y subvencionados por entidades como las indicadas.

En segundo lugar, se estima por la Federación que para que a medio plazo se pueda contar en Castellón con una Universidad tradicional, totalmente necesaria para independizarnos del colonialismo cultural que padece en la actualidad nuestra provincia, es preciso acometer de inmediato las acciones pertinentes para ello —disponibilidad de solares, trámites administrativos, etc.— que permitan el logro de esta sentida aspiración y necesidad provincial. Ello implica el compromiso ineludible de los entes responsables provinciales y locales, así como de las fuerzas económicas y sociales castellonenses, en un esfuerzo coordinado y mancomunado. El escrito concluye solicitando de cada Corporación que se promueven las acciones oportunas y necesarias para la creación inmediata del Patronato del centro asociado de la U.N.E.D. y para la obtención de los quince millones anuales necesarios para su mantenimiento y que simultáneamente se inicien igualmente los trámites —adquisición de solares, acciones ante la Administración, etc.— para conseguir una Universidad tradicional para Castellón.

AYUNTAMIENTO

Hoy, sesión de la Comisión Municipal Permanente

Para hoy a las 7 de la tarde ha sido convocada sesión de la Comisión Municipal Permanente.

En el orden del día y entre otros, figuran los siguientes temas: Moción de la Alcaldía sobre alteración de horas y fechas de celebración del Pleno del Ayuntamiento y sesión de la Comisión Municipal Permanente de la próxima semana, por coincidir con las fiestas de San Pedro, del Grao. Incoación de expedientes sancionadores por supuestas infracciones urbanísticas. — Expedientes de obras. — Denegación de licencia de construcción. — Informes sobre instalación de nuevas industrias en la ciudad. — Creación de un gabinete de atención y promoción de la juventud.— Creación de una oficina de recaudación de arbitrios en el distrito marítimo del Grao. — Apertura de una cuenta corriente en la sucursal del Banco Intercontinental Español (Bankinter), al objeto de agilizar el servicio de tesorería del Ayuntamiento.— Desestimación de recursos interpuestos contra liquidaciones por el Impuesto Municipal sobre Radicación y arbitrio de incremento de valor de los terrenos.— Despacho extraordinario. — Preguntas e interpelaciones.

"MEDITERRANEO es miembro de

AUTOCONTROL DE LA PUBLICIDAD

y procura que todos los anuncios que publica sean veraces y éticos

Si, no obstante, los lectores opinan que algún anuncio se aparta de estas normas, les rogamos escriban directamente a Autocontrol de la Publicidad, Avda. de Burgos, 14-Torre III-2ª B Madrid - 16"

CONSTITUCION DE LA JUNTA DE GOBIERNO DEL REAL TERCIO DE ESPAÑA

Se ha constituido la junta de gobierno del Real Tercio de España, por lo que empieza sus funciones como tal, en defensa de la Corona Española.

Esta institución monárquica carece de ideología política, respeta las tendencias de las mismas y se propone actuar como entidad coordinadora para mantener la unidad nacional, asegurar la monarquía y propalarla.

AVISO

Se hace público para general conocimiento que el restaurante denominado «Marisquería-Restaurante RINCON DE LA SIRENA» sito en la Carretera antigua Barcelona Km. 5, Apartamentos F. E. I. S. A. L. villas de Benicasim y que venía regentando Rufina Izquierdo Conesa en la actualidad se denominará «Bar Restaurante Mesón LA FUENTE» y que lo regentará Emerita Adell Adell lo que se comunica a los efectos oportunos.

En Villarreal
SE VENDE
planta baja comercial 160 mts. cuadrados. Razón: José Fabregat, calle José Ramón Batalla, 38. Teléfono 52 22 06. VILLARREAL

Testimonios de apoyo y solidaridad con "Mediterráneo" y M.C.S.E.

ACUERDOS DE LA AGRUPACION PROVINCIAL DE AGENCIAS DE PUBLICIDAD

La Agrupación Provincial de Empresarios de Publicidad, reunidos recientemente en Castellón y ante el cierre de varios periódicos de importantes ciudades españolas y pensando en la suerte que puede correr nuestro entrañable diario MEDITERRANEO, hemos tomado los siguientes acuerdos:

1.º—Solidarizarnos totalmente con las angustiosas inquietudes del personal que forma la plantilla del diario MEDITERRANEO.

2.º—Mostrar nuestra preocupación por la horfandad informativa de carácter local y provincial en que quedaría el público lector castellonense, que ha visto siempre reflejadas sus vivencias, inquietudes y deseos en el diario MEDITERRANEO.

3.º—Unirnos a la inquietud pesimista del comercio y la industria provincial castellonense que vería sensiblemente reducido, cuando no suprimido, el importante campo de nuestra provincia para la difusión y conocimiento de sus productos o establecimientos.

4.º—Manifestar nuestra más enérgica protesta por el hecho de que, en aras de una gestión de libre empresa, vemos totalmente rotas nuestras posibilidades de planificar y presupuestar nuestro ejercicio profesional a medio o largo plazo.

Es por lo que rogamos haga el uso debido de estos acuerdos, para que quede clara nuestra postura de preocupación y de identificación por todo lo que atañe a la problemática de cualquier tipo, de Castellón y su provincia.

AGRUPACION PROVINCIAL DE AGENCIAS DE PUBLICIDAD

COMUNICADO DE LA AGRUPACION SOCIALISTA DEL P. S. O. E. (SECTOR HISTORICO)

«Cúmplenos expresar con estas líneas nuestra más profunda solidaridad, a los trabajdores de MEDITERRANEO que en defensa de sus legítimos derechos ciudadanos, están reunidos en Asamblea Permanente, tratando por todos los medios legales, y con el masivo apoyo de partidos políticos, sindicales y el pueblo castellonense, para poder mantener su publicación.

Sería erróneo y absurdo tal desafuero, puesto que esta provincia quedaría sin ningún medio de difusión, tan necesario como indispensable, para esta preciosa comunicación a nivel provincial.

Mucho podría escribirse sobre este particular, pero que quede bien claro, que esta agrupación socialista del Partido Socialista Obrero Español (Sector Histórico) reitera su apoyo decidido con toda firmeza a toda la plantilla de MEDITERRANEO que en su quehacer diario está llevando al periódico por cauces y derroteros de una perfecta democratización.

AGRUPACION LOCAL P.S.O.E. (HISTORICO)»

SEMANARIO «OBRA», EN SOLIDARIDAD CON SUS COMPAÑEROS DE «MEDITERRANEO»

Tras el cierre de seis periódicos de la cadena Medios de Comunicación Social del Estado y de la agencia de noticias «Pyresa», mediante el «Decreto-Ley» ordeno y mando, los componentes del Semanario OBRA nos solidarizamos con todos los trabajadores de la Prensa M.C.S.E. y muy en particular con los trabajadores de MEDITERRANEO por considerar que la actitud tomada por los miembros del Gobierno no es ni adecuada, ni oportuna.

Analizando friamente los hechos, éstos nos hacen pensar que el que cierra seis, cierra otros muchos. Por eso y ante el peligro al que está expuesto el único periódico con el que contamos para la información diaria, nos creemos en la obligación de incitar a la opinión pública a la solidaridad con los trabajadores de MEDITERRANEO y en general con todos aquellos que pertenecen a los M.C.S.E., pues corren el grave riesgo de pasar a ser, mediante subasta pública, la nueva Prensa de aquéllos que económicamente estén capacitados para comprarlo y no hace falta ser de altas miras intelectuales para adivinar que MEDITERRANEO, como muchos otros periódicos de M.C.S.E., pasarían a formar parte de U.C.D., con lo que de peligro de manipulación para la información podría conllevar esta actitud.

El que quiera Prensa privada debe pagarla independientemente de la Prensa de M.C.S.E. como portavoz del y para el pueblo. Y por tanto esta Prensa no debe desaparecer bajo ningún concepto, pero mucho menos porque «yo quiero».

COMUNICADO DE U. G. T.

«En la reunión del Comité Provincial de U.G.T. celebrada el pasado sábado y a propuesta de la Comisión Ejecutiva se aprobó, por unanimidad, solidarizarse con los trabajadores de los M.C.S. del Estado, puesto que la eliminación de la Cadena de diarios supone la desaparición de puestos de trabajo, con el consiguiente perjuicio de todos los afectados

Entendemos que esta liquidación, decretada por el Gobierno de U.C.D., supone de hecho, la desaparición de unos órganos de expresión que deben subsistir con el carácter de públicos y abiertos a la cultura y la libertad de información, con idénticas posibilidades para todos

Por otra parte esta medida implicará necesariamente que las posibilidades de información estén únicamente en manos que no sean precisamente las organizaciones de trabajadores.

En esta línea de solidaridad y apoyo hacemos especial mención al personal de MEDITERRANEO, cuyas páginas han estado también abiertas a esta Central Sindical».

+ Registro Civil +

NACIMIENTOS

Oscar Buedo Sánchez. — María Lorena Garrigues Aguilar.— Cristian Castelló Rubert. — Carlos Rodríguez Esteve. — Vanesa Suárez Hidalgo. — Vicente Arribas González. — María de los Angeles Pallarés Ballester. — Oscar López Alvarez. — Juan Gabriel Ibáñez Siural. — Virginia Esteve Peña. — María López Coronel. — Eleazar Bustamante García. — Dolores Barrientos García. — Soledad María Forner Bayarri. — Sabina Llorens Costa. — Ana Elías Olucha. — Rafael León Emo. — Santiago Calduch Barceló. — Carlos Dauden Calvete.

DEFUNCIONES

Josefa Verchili Martí, de 85 años. — Luis Parra Parra, de 61. — Magdalena Samit Escrig, de 65.

EXCURSION
—LOURDES—
Desde Castellón
visitando Teruel, Monasterio de Piedra, Zaragoza, Huesca, Torreciudad, Valle Arán, Lourdes y Andorra.
Salida, 4 de julio (6 días)
INFORMES:
«VIAJES TIRADO S. A.»
AGENCIA DE VIAJES A-188.
NAVARRA, 20. Tel. 21 36 12

...rio de Cultura 2007

NUESTRA CIUDAD

Actualidad laboral

Sesión del Comité Provincial de U. G. T.

El pasado sábado, y en los locales de UGT, se reunió el Comité Provincial, máximo organismo de dirección política, entre Congreso y Congreso.

Entre los temas del Orden del día, y como es habitual, se expuso la gestión de la Comisión Ejecutiva Provincial, que fue aprobada por mayoría.

Así mismo, en el Orden del día figuraba la adaptación del plan de trabajo de la organización a las circunstancias actuales. Después de un ámplio debate, dicho plan, presentado por la Comisión Ejecutiva, fue aprobado por unanimidad. Por último se debatió el tema de los M.C. S.E.

Homologado el convenio de CERASA

El Delegado de Trabajo ha homologado el convenio colectivo de trabajo de la empresa Cerámica Azulejera, S.A. (CERASA), de Soneja.

Este convenio afecta a 160 trabajadores. La correspondiente resolución ha sido remitido al Boletín Oficial de la Provincia, para su publicación.

Comunicado del S. T. E. Plana Baixa

«Se celebró en el Colegio Nacional «Generalísimo» de La Vall d'Uxó, la «Asamblea Comarcal Constituyente de la Plana Baixa del Sindicato de Trabajadores de la Enseñanza del País Valenciá.

Se llegó a las siguientes conclusiones:

—Necesidad de la convocatoria de una Asamblea General Comarcal para el inicio del próximo curso a celebrar en septiembre, con el siguiente orden del día:

—Constitución de los órganos sindicales de gestión a nivel comarcal; Elaboración de un calendario de reuniones sindicales para el primer trimestre del curso 79-80; Discusión de la problemática profesional surgida hasta ese momento; Conveniencia de una convocatoria intercomarcal para tratar sobre la Dedicación Exclusiva; Ruegos y preguntas; Elaboración de una propuesta de calendario escolar para el próximo curso que se hará llegar al Delegado; Elaboración de un documento denuncia de la actitud de la Delegación del MEC de Castellón respecto al calendario escolar provincial».

Comunicado del Sindicato de Correos y Telégrafos de U. G. T.

El Sindicato Provincial de Correos y Telégrafos de U.G.T., nos remite el siguiente comunicado:

«El Sindicato de Correos y Telégrafos de la U.G.T., saliendo al paso del escrito de Redacción aparecido en un Semanario de nuestra ciudad, con fecha del 15 de junio, hace pública la siguiente nota:

Considerando que el referido escrito, ha sido lanzado a la luz pública, sin antes conocer a fondo la problemática actual del Servicio de Correos, y en este caso particular al reparto a domicilio, molestos ¿tal vez? por el caso ocurrido a esa Redacción en Benicasim, quisiéramos que esta nota muestra aclaratoria y a la vez informativa para todos los usuarios en general, se viese también publicada en ese nuevo semanario al que le deseamos muchos éxitos.

Según la foto publicada de la nota de devolución de 4 de sus semanarios, vemos, claramente que la devolución legislativamente es correcta por insuficientes señas en unas por no indicar número y en otras ni tan siquiera dirección.

Siendo además zona turística, el remitente debe de facilitar en toda su extensión la labor del cartero (actualmente auxiliar de Clasif. y Rpto., segun estatuto) facilitando las señas correctas por el movimiento constante de ciudadanos en la época de verano.

Insistimos en lo de las señas, correctas por el motivo vacacional del funcionario, ya que en estas fechas y mientras la Dirección General no lo remedie con personal de carrera, se suplen los servicios por contratados que en su escaso tiempo de aprendizaje y aún a pesar del esfuerzo que realizan incluso acabando mucho más tarde del horario establecido por la superioridad, las anomalías por este motivo suelen ser frecuentes.

También queremos hacer hincapié en que el funcionario actualmente como cualquier otro trabajador, como indicamos anteriormente tiene un horario establecido y no nos agrada tanta mención al pasado en el que se nos hacía trabajar casi de Sol a Sol por el ordeno y mando, pues ni antes eramos tan buenos ni ahora tan malos, como se nos quiere achacar.

Queremos aprovechando la ocasión pedir en este caso al castellonense un poco más de colaboración y que recuerden la masiva campaña publicitaria que editó la D.G. un año atrás indicando como se deben de poner las señas de completas en los envíos (nombre, dos apellidos, calle, núm., piso, puerta y buzón).

Para terminar, deseamos como el que más que los servicios públicos como el caso nuestro lleguen algún día lo más cercano posible a rayar la perfección y para eso tenemos aún por desarrollar un Estatuto con el cual esperamos y deseamos se vayan solucionando todos los problemas que tenemos entre otros de falta de personal, medios materiales y locales apropiados».

-CULTOS-

Hoy, día laborable, el horario de las misas, en las parroquias de nuestra ciudad, es el siguiente:

★ SANTA MARIA. — (Teléfono 23 34 63). Hoy misas a las 8'30 y 11 de la mañana. Por la tarde a las 8.

★ SAGRADA FAMILIA. — (Teléfono 23 12 18). Hoy misas a las 8 y 9 de la mañana y 8 de la tarde

★ SAN FRANCISCO. — (Teléfono 22 12 16). Hoy misas a las 8'15 y 9'15 de la mañana. Por la tarde a las 7'30.

★ SANTISIMA TRINIDAD. — (Teléfono 21 12 08). Hoy misas a las 7'15, 8, 9'30 de la mañana.

★ NUESTRA SRA. DEL CARMEN. — (Teléfono 21 18 12). Hoy misas a las 7'30 y 8'30 de la mañana. Por la tarde a las 7'30.

★ SANTO TOMAS DE VILLANUEVA. — (Teléfono 23 05 53). Hoy misas a las 6 y 8 de la tarde.

★ SAN VICENTE FERRER. — (Teléfono 22 09 56). Hoy misas a las 7 de la mañana y a las 7 y 7'30 de la tarde.

★ SAN JOSE OBRERO. — (Teléfono 21 64 56). Hoy misa a las 7 de la tarde.

★ SAN CRISTOBAL. — (Teléfono 22 34 45). Hoy misas a las 9'30 de la mañana y 8 de la tarde

SUCESOS — SUCESOS — SUCESOS — SUCESOS — SUCESOS — SUCESOS

Niño atropellado en la Ronda Magdalena

Un niño que cruzaba la calzada en la Ronda de la Magdalena, resultó lesionado al ser alcanzado por un turismo; otros dos accidentes de circulación con heridos de distinta gravedad, y el atraco a una mujer en su domicilio, en circunstancias que no ha sido posible confirmar, forman hoy esta sección.

MENOR ATROPELLADO EN LA RONDA MAGDALENA

Ignacio García Beltrán, de 6 años, vecino de Castellón, resultó lesionado en accidente de tráfico al ser alcanzado por el turismo matrícula B-446.028, conducido por Miguel Guillamón Solsona, de 57 años.

El menor, resultó lesionado, como decimos, siendo trasladado a la residencia de la Seguridad Social donde el médico de guardia le apreció heridas de carácter leve.

El accidente se produjo en la Ronda de la Magdalena, cuando el menor cruzaba la calzada sin apercibirse de la proximidad del vehículo.

CHOQUE CONTRA UN ARBOL

En el kilómetro 87 de la carretera nacional Valencia-Barcelona, término municipal de Oropesa, la furgoneta matrícula CS-55.689 conducida por José Marín Itural, de 42 años, vecino de Alcalá de Chivert, se salió de la calzada, chocando contra un árbol.

Resultó lesionado el mencionado conductor y con daños importantes el vehículo.

ACCIDENTE EN EL CASCO URBANO

En el cruce de las calles Bartolomé Reus-Fola, chocaron el turismo matrícula CS-4495-G conducido por Joaquín Lavall Gimeno, de 32 años y el ciclomotor conducido por Aracell Fornés Bort, de 17 años, vecina de Castellón.

A causa del accidente resultó lesionado el ocupante del ciclomotor, Eduardo Rajadell Viciano, de 23 años, vecino de Castellón, siendo trasladado a la residencia de la Seguridad Social y asistido en el servicio de urgencia donde el médico de guardia le apreció heridas de carácter leve, pasando a su domicilio.

ASALTADA EN SU DOMICILIO

No ha sido posible confirmar oficialmente las circunstancias que concurrieron en un asalto llevado a cabo por dos individuos, que cubrían sus caras con medias, a una mujer, en la calle Balmes de nuestra capital.

El rumor, del que nos hacemos eco, señala que ayer por la mañana dos individuos que cubrían sus caras con medias, abordaron en un piso de la citada calle a una mujer, exigiéndole que les entregara el dinero que tuviera en su poder. Parece que la mujer acababa de regresar del banco de sacar una cantidad que, inmediatamente, les entregó. Estos, siempre según la versión del rumor, exigieron que les entregara todo el dinero que tuviera, golpeándola, incluso hasta causarle algunas lesiones.

Según hemos podido saber la mujer presentó la correspondiente denuncia ante la Policía, que comenzó inmediatamente sus investigaciones para identificar a los autores de tan vandálico hecho.

Esquerra Independent de Castelló y el Puerto

Esquerra Independent de Castelló nos remite la siguiente nota informativa:

«La asamblea de Esquerra Independent de Castelló, se solidariza con la recogida de firmas iniciada por la Asociación de Vecinos El Faro del Grau, con el objeto de paralizar las obras del muelle de atraque de fluidos peligrosos, por incumplir la Legislación Vigente en cuanto a separación de núcleos habitados, careciendo además de Licencia Municipal. Esquerra Independent de Castelló, piensa que una solución adecuada, sería el trasladar las obras al Polígono Sur del Serrallo ya que según declaraciones de personas responsables de las mencionadas obras, el costo de las mismas, ascendería de noventa millones de pesetas a unos trescientos en el caso de hacerse en el Serrallo. Siendo al parecer este el problema primordial, Esquerra Independent de Castelló se pregunta si no es más conveniente invertir esos doscientos diez millones de pestas antes de acabar con las vidas de los habitantes del Grau.

Esperamos una reacción masiva de los habitantes del Grau y de Castelló a la hora de dar su firma, para entre todos, conseguir paralizar estas obras».

Comunicat de la Colla Ecologista de L'E. I. C.

«Si el reactor previst per a Cofrentes no fóra un model que els Estats Units ja esta prohibit, si Cofrentes no estiguera en zona volcánica i a una distancia inferior a la legal de la población mes próxima; si la Central de Cofrentes no pueguera contaminar el riu Xúquer i arruinar els llauradors de la Ribera, si el mur del reactor de Cofrentes no fora 30 centímetres més prim que no el de Harrisburg, si i hagueren plans d'evacuació, si se sapiera que fer en acabant amb els residus radioactius per tal que no foren una perpetua amenaça incontrolada contra la supervivencia de la Terra, ...encara diriem no a la nuclear de Cofrentes: perqué és un intent d'especular i concentrar poder, perqué és una imposició que partix de les necessitats energétiques del capital, i no del poble valenciá.

Denunciem enérgicament la política energética dels partits capitalistes i de l'esquerra centralista que vol col.laborar en la nuclearització del País. Demnem inversions en investigació d'energies no contaminants, descentralitzades i inesgotables, en especial l'energía solar, avui boicotejades per la banca i les multinacionals. Energía nuclear, terrorisme estatal, ni morts ni evacuats. No mes Harriburgs. País Valenciá lliure, viu, verd, habitable. Avui actius o demá radioactius».

Colla Ecologista de L'EIC

ACTIVIDADES POLITICAS

Jornadas municipales de U. C. D.

Con la participación de alcaldes y concejales de Unión de Centro Democrático de las poblaciones de la parte Norte de la provincia, se celebraron en un hotel de Benicarló los días 16 y 17 de junio unas jornadas de formación municipal, dirigidas y organizadas por la Asesoría Jurídica de dicho partido. En las mismas se estudiaron y debatieron problemas y temática referente a Administración Local, procedimiento administrativo de Corporaciones Locales, Administración y gestión de bienes y servicios públicos, urbanismos y Administración Pública.

Los diversos temas fueron tratados por el Diputado de UCD por nuestra provincia, Benjamín Casañ y los señores Mirete Pina y Marín Herrera, técnicos municipales.

Estas terceras jornadas de formación municipal fueron clausuradas en la tarde del domingo por el Diputado provincial y Conseller del País Valenciano, Juan Forés.

DIPUTACION

Concurso para la restauración de un edificio con destino a museo

La Diputación Provincial ha anunciado concurso para adjudicar las obras incluidas en el proyecto de restauración y reforma de la casa número 25 de la calle Caballeros, en nuestra ciudad, destinada a Museo de Bellas Artes.

Este proyecto, cuyo presupuesto asciende a 22.798.412 pesetas, fue aprobado por la Corporación provincial castellonense en su última sesión plenaria.

Según determinan las condiciones del concurso, las obras tienen que realizarse en un plazo de seis meses a partir de la firma del acta de replanteo.

Notas de Sociedad

Enlace SERRANO-CIVERA

El pasado sábado y en el Ermitorio de Nuestra Señora del Lidón, contrajeron matrimonio D. Cristóbal Serrano Escrig con la señorita María Rosa Civera Aparici.

El novio entró en el templo acompañado de su madre y madrina doña María Escrig Dolz y la novia daba el brazo a su padre y padrino D. Alfonso Civera Torres. Eran portadores de las arras los sobrinos de los contrayentes Alfonso Civera y Elena Beltrán Serrano.

Terminada la ceremonia pasaron a la sacristía donde firmaron como testigos por parte de la novia el hermano de la desposada D. Alfonso Civera Aparici y los tíos de la misma D. Manuel Civera Torres y D. José Luis Civera Vicente. Por parte del novio lo hicieron D. Eliseo Vicent Soler, D. Tiberio D'Amato Bellini y D. Joaquín Serrano Nomdedeu, sobrino del contrayente.

Más tarde el nuevo matrimonio obsequió a sus invitados a un espléndido lunch que se sirvió en los jardines del Casino Antiguo.

Al día siguiente los novios partieron de viaje de novios en el que recorrerán varias ciudades de las Islas Baleares.

Deseamos a los señores de Serrano una vida larga y llena de felicidad, al mismo tiempo que felicitamos a los familiares de los contrayentes.

Voladura en Chilches

El Gobierno Civil ha autorizado a la empresa Veriña, S. A. para llevar a cabo una voladura el jueves día 21 a las 13 horas, en la cantera «Pollola», del término municipal de Chilches.

Lo que se pone en conocimiento del público en general y en especial de los vecinos de los alrededores del lugar en que se efectuará la voladura, para que sirva de advertencia en evitación de posibles accidentes.

TRIBUNA LIBRE

¿Libertad de expresión?

Golpe de papel del Gobierno

LA libertad de expresión está ahí. Como la vida. Es un derecho. Los poderes políticos reflejo de los poderes económicos, a lo largo de toda la historia, han intentado limitarla. En la Inquisición se quemaba vivo a quien manifestara creencias u opiniones distintas a las establecidas. En la democracia española se encarcela a Els Joglars por la representación de un mimo.

A pesar de ser tan natural que cada persona, cada grupo, pueda comunicar públicamente con otras personas o grupos sus ideas, sus noticias, por el afán controlador de los poderes fácticos, todas las constituciones democráticas se han visto en la obligación de incluir en su articulado la referencia expresa a este derecho y el deber del estado de protegerlo. También la Constitución española de 1978. En su artículo 20 dice: "Se reconocen y protegen los derechos: a) A expresar y difundir libremente los pensamientos ideas y opiniones mediante la palabra, el escrito o cualquier otro medio de reproducción".

Pero este derecho ¿quién lo puede ejercer en la práctica cuando se trata de medios de comunicación de masas? El gran capital. Es conocida la elevada inversión necesaria para montar un diario. Hoy un diario para cubrir las necesidades de la región de Castellón necesita una inversión superior a los 150 millones de pesetas (entre paréntesis. Si se llegara a "vender" MEDITERRANEO veremos el "regalo" que se hace. Que no lo veamos).

La libertad de información masiva sólo la pueden ejercer los grupos económicamente fuertes y/o algún partido político. Esta "libertad" que desde algunas tribunas gubernamentales tanto se pregona, en el caso de los MCSE cuando se dice que el Estado no debe tener prensa propia, no está ajeno este interés a otros políticos y económicos. Económicos porque es pública la vinculación de algunos ministros actuales y del propio presidente del Congreso con la Editorial Católica, que publica "Ya" y varios diarios más, amén de tener una agencia de noticias. La empresa Editorial Católica, está interesada en quedarse con alguna subasta, la de los periódicos económicamente rentables.

Pero el resto de los ciudadanos, los no pertenecientes a ese gran capital, los grupos culturales, fuerzas sindicales o vecinales, los ciudadanos de a pie están totalmente marginados. En la práctica no pueden ejercer ese derecho: comunicar libremente. Y lo que es más grave, el vecino, Vd. y yo, que tenemos el derecho de recibir información veraz, estamos manipulados por dos o tres grupos. Este es el otro interés, el interés político, por el que se han cerrado MCSE y se amenaza a los vivos.

Porque la prensa pública que propugnamos muchos, en lo que coincidimos con la mayor parte de los trabajadores de los MCSE, no quiere ser una prensa "institucional" del Gobierno, que eso sí que no tiene sentido en una democracia. Menos cuando este Gobierno está acostumbrado a dictar y "dictar". (baste ver un trozo de telediario). La prensa institucional que queremos es una prensa libre. Y aquí está la madre del cordero. Por eso se la quiere matar o subastar. Es una prensa que haga posible el cumplimiento del artículo 20 de la Constitución cuando dice: "Se reconocen y se protegen los derechos...".

Estos derechos de libre expresión se protegen cuando los medios no son de ningún grupo económico ni político: son de la comunidad, son de la sociedad en la que viven. La realidad pasada no es un ejemplo. De esa realidad no son responsables los trabajadores de los MCSE, sino los dueños de esos medios, o los que ejercían de dueños.

Es necesario el traspaso de los MCSE a los entes autonómicos. Dentro de ellos su función rectora debe corresponder a un amplio consejo en el que estén debidamente representados los trabajadores del medio, de todas sus secciones, las fuerzas intelectuales, culturales, sociales sindicales y políticas. Sin monopolios ni dictaduras. La situación en la que se encuentran los MCSE es un bello reto para conseguir lo más parecido a la libertad de expresión de todos los ciudadanos. Puede ser un ejemplo para esa Europa neocapitalista en la que tanto gusta mirarse, para algunas cosas tan sólo.

Ya en estas páginas de MEDITERRANEO se ha escrito sobre esta función de los MCSE y los mecanismos para que este diario sea de todos los vecinos de Castellón, no del Gobernador de turno que represente al Gobierno de moda. El debate que se inicia, al que en mi calidad de periodista de por libre me he querido unir con estas líneas, es esperanzador. Los peligros que se ciernen para los trabajadores de los MCSE y para todos los ciudadanos en su derecho a ser bien informados, preocupantes.

Porque el Gobierno en el último Consejo de Ministros dio un "golpe de papel". ¿Es o no un "golpe", una acción dictatorial, el suprimir una agencia informativa y varios diarios por Real Decreto? ¿Qué significa una Constitución? ¿Para qué se aprobó? Y la Constitución en el apartado 3) del art. 20 dice: "La ley regulará la organización y control parlamentario de los medios de comunicación social dependientes del Estado o de cualquier ente público y garantizará el acceso a dichos medios de los grupos sociales y políticos significativos, respetando el pluralismo de la sociedad y de las diversas lenguas de España".

ERNEST NABAS

FUNERARIA «LA MAGDALENA» Teléf. 22 01 97
C/. NAVARRA NUM. 84 — CASTELLON

ROGAD A DIOS EN CARIDAD POR EL ALMA DE

Doña Carmen Montañés Padilla

QUE FALLECIO EL DIA 19 DE JUNIO, HABIENDO RECIBIDO LOS SANTOS SACRAMENTOS Y LA BENDICION APOSTOLICA DE SU SANTIDAD

R. I. P.

Sus apenados: Hermana, Amparo Montañés Padilla; hermano político, Vicente Julián Campos; sobrinos, Vicente, Juan Antonio, Javier Natividad y Ana, y demás familia, al comunicar a sus amistades tan dolorosa pérdida, les ruegan le tengan presente en sus oraciones y asistan al acto de las Exequias Fúnebres que tendrán lugar hoy, a las SEIS de la tarde en la Parroquia de Santa María, por lo que les quedarán eternamente reconocidos.

Castellón, 20 de junio de 1979

(No se invita particularmente)

ROGAD A DIOS EN CARIDAD POR EL ALMA DE

DON GONZALO CHIVA ABAD

(Padre de doña Matilde Chiva)

QUE FALLECIO A LAS 15 HORAS DEL DIA DE AYER, A LOS 75 AÑOS DE EDAD, HABIENDO RECIBIDO LOS SANTOS SACRAMENTOS Y LA BENDICION APOSTOLICA DE SU SANTIDAD

R. I. P.

Su apenada esposa, Dña. María del Sacramento Miralles Chiva; hija, doña Matilde; hermanos, sobrinos y demás familia, al comunicar a sus amistades tan dolorosa pérdida, les ruegan le tengan presente en sus oraciones y asitan al acto de las Exequias Fúnebras que tendrán lugar hoy a las DOCE y CUARTO de la mañana en la Parroquia de la Santísima Trinidad, por lo que les quedarán muy agradecidos.

Domicilio particular del finado, calle Trinidad, núm. 146-1º-1ª

(No se invita particularmente) Castellón, 20 de Junio de 1979

Funeraria PELLICER Hnos. Alloza, 111 - Teléfono 21 68 25

(c) Ministerio de Cultura 2007

CELEBRO SU ASAMBLEA GENERAL ANUAL LA

CAJA DE AHORROS Y MONTE DE PIEDAD DE CASTELLON

Importantes realizaciones de la Obra Social durante el pasado ejercicio

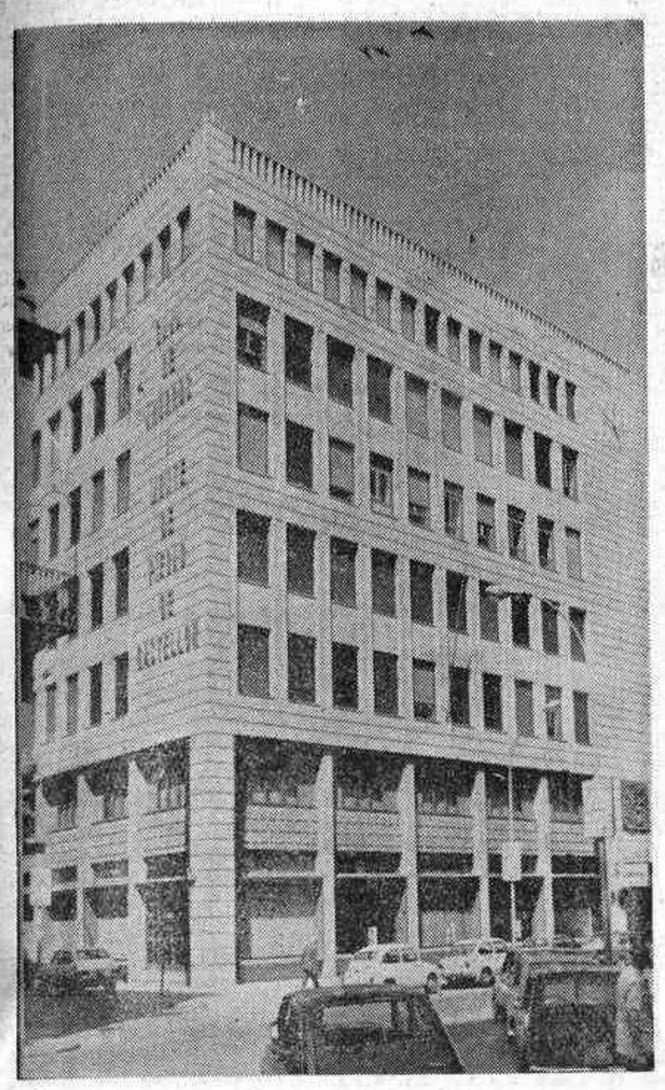

En cumplimiento de lo establecido por la Ley y por los Estatutos de la Institución, la Asamblea General de la Caja de Ahorros se reunió en sesión Ordinaria, el día 16 de los corrientes a las 11 horas de la mañana.

El acto, al que concurrieron numerosos Consejeros Generales y los miembros de los Organos de Gobierno, se inició con unas palabras del Presidente de la Entidad, D. José Sánchez Adell, quien dio la bienvenida a los presentes; aludió a las nuevas estructuras derivadas de la aplicación del R. D. 2290/77 y de los acuerdos de la Asamblea celebrada el 28 de junio de 1978 que, a partir de su constitución, desarrollaron sus actividades con plena eficacia y acierto, sin dificultad en ningún momento del funcionamiento normal de la Entidad.

Subrayó el Sr. Sánchez Adell la vocación plenamente castellonera de la Caja de Ahorros y, finalmente, agradeció a todos su colaboración.

A continuación, el Presidente concedió la palabra al Director General D. Jaime Riera Diaz, quien procedió a la lectura y explicación de la Memoria, Balance y demás estados complementarios relativos al ejercicio de 1978 y a las cifras relativas a la Obra Social realizada y la proyectada para 1979, documentos que habían obtenido el informe favorable de la Comisión Revisora del Balance y de la Comisión de Control de la Institución.

Tales documentos fueron aprobados por unanimidad, pero la importancia de su contenido aconseja destacar algunos de sus aspectos.

ACTIVIDADES FINANCIERAS

En 1978, la Caja, ha debido sortear —y lo ha hecho satisfactoriamente— los efectos de una crisis económica general. En esta Provincia el impacto de esta situación preocupante ha sido hasta ahora relativamente moderada, pero además de las medidas de las autoridades monetarias encaminadas a superar las dificultades del País, y que la Caja ha cumplido puntualmente, se ha debido prestar una ayuda financiera extraordinaria a Altos Hornos del Mediterráneo que ha atravesado una difícil etapa en la que estaba en juego tanto el empleo de miles de personas como importantes factores de la economía regional.

También la Caja, en defensa de los intereses de una importante ciudad de nuestra provincia como es Vall de Uxó, ha aportado su esfuerzo financiero en la nueva remodelacion de la empresa Segarra.

No obstante, a pesar de estas ayudas financieras extraordinarias y de las obligaciones derivadas de la política económica del Gobierno, la Caja ha continuado inyectando financiación a la economía de la provincia, como lo ponen de manifiesto el aumento del saldo de Préstamos y Créditos que, en relación con la inversión crediticia de 1977, ha supuesto un aumento de cerca de 1.400 millones de pesetas. Por otra parte, la Caja ha iniciado las operaciones bancarias representadas por el cobro de efectos, y a partir del 1 de enero de 1979 el descuento de letras. Este tipo de operaciones será intensificado progresivamente en favor de la pequeña y mediana empresa.

EL BALANCE

Del Balance se desprende la solidez de la Institución y su constante progreso. Los recursos propios de la Entidad, en efecto, ascendían a más de 1.100 millones de pesetas, y el conjunto de los recursos ajenos superan los 15.600 millones de pesetas, con un aumento, en relación con el año precedente, de 2.880 millones de pesetas, cifras que, por sí solas, ponen de manifiesto —como dijo el Presidente— la buena salud de la Institución, cuyos resultados económicos a lo largo de un ejercicio nada fácil, han sido altamente satisfactorios.

También es digno de subrayar que el conjunto de inversiones en valores y en Creditos es superior a los 14.000 millones de pesetas y, que el total de su activo patrimonial asciende a más de 17.600 millones de pesetas.

En cuanto a los resultados del ejercicio, dentro de los reducidos porcentajes posibles en las Cajas de Ahorros, puede decirse que la Caja de Castellón obtiene cifras relativamente destacadas, lo cual le permite realizar una Obra Social tan importante como la que lleva a cabo y la que proyecta.

Pero este aspecto de la Institución merece capítulo aparte.

OBRA BENEFICO SOCIAL

Como se sabe, la Caja de Ahorros no reparte dividendos por cuanto no tiene accionistas. En su lugar, la Institución dedica parte de sus beneficios a Obra Benéfico Social, y de dicha inversión resultan realizaciones tan visibles como el Edificio Hucha y Obras Sociales menos conocidas por tratarse de subvenciones y ayudas a otras entidades.

Limitándonos a detallar aquellas Obras Propias de la Entidad, podemos señalar las siguientes:

RESIDENCIA SALVADOR GUINOT.— Que desde 1967 alberga a personas que se hallan en la tercera edad y que encuentran en la Obra un verdadero hogar.

COLONIA JUVENIL SEIDIA.— Situada en Benasal y destinada a albergar en diversos turnos a escolares de la provincia y a universitarias españolas y extranjeras de las más diversas procedencias.

GUARDERIA INFANTIL SAN VICENTE FERRER.— Recientemente ampliada, hasta obtener una capacidad de 200 plazas.

GUARDERIA INFANTIL IRTA.— Situada en Benicarló y con capacidad aproximada de 150 plazas.

INSTITUTO DE LA MUJER.— Situado en la cuarta y quinta plantas del Edificio Central, en el que se hospedan unas 40 señoritas de diferentes puntos de la provincia y que cursan sus estudios en esta capital.

Además, en el Insitituto se imparten clases de pintura, decoración, etc., al que han acudido durante el año unas 160 alumnas.

PLANTA CULTURAL O AULA ADSUARA.— Situada en la tercera planta del edificio Central y que cuenta con una biblioteca con cerca de 4.000 volumenes de naturaleza principalmente técnica y científica, muy conocida por los estudiantes y profesionales de las diferentes ramas. También cuenta con una amplia sala de exposiciones muy solicitada por los artistas que desean exhibir sus obras de arte.

DIVISION DE AMBULANCIAS.— Constituida por varias unidades situadas en diversos puntos de la comarca del Maestrazgo y destinadas a eventuales necesidades sanitarias de la zona.

—OoO—

En 1978 se han puesto en marcha nuevos servicios entre los que figuran los siguientes:

RESIDENCIA UNIVERSITARIA DEL EDIFICIO HUCHA.— Situada en las dos últimas plantas y destinadas a hospedaje de estudiantes de la Provincia que por razón de sus estudios deben residir en Castellón.

BIBLIOTECA INFANTIL. —Muy conocida de todos por encontrarse situada en la esquina de la calle Colón con la calle de Enmedio.

CLUB DE JUBILADOS.—Se halla situado en la planta principal del Edificio Hucha. Se hallan inscritos en el mismo unos 200 ancianos.

GUARDERIA INFANTIL HUCHA. —Esta original creación de la Caja de Ahorros tiene por objeto el cuidar de los niños que se le confían transitoriamente mientras, por tener que realizar compras u otros menesteres, sus mayores no pueden atenderles debidamente. Al cuidado de los niños, en la Guardería, se encuentra personal especializado, quien les cuida y atiende con toda solicitud.

LABORATORIO DE IDIOMAS.— Se encuentra en la planta primera del Edificio Hucha. Es atendido por profesorado nativo y dispone de las más modernas instalaciones para el cumplimiento de su cometido.

SALON DE REUNIONES HUCHA.— Situado en la planta principal del Edificio Hucha y, con capacidad para 125 asistentes, se halla a disposición de las organizaciones y entidades de todas clases que soliciten su utilización y, durante 1978, ha cumplido ampliamente su función.

Además ha realizado la Caja durante 1978 numerosas actividades acordes con su vocación, tales como la ayuda para la enseñanza del idioma valenciano, celebración de la Fiesta del Libro con distribución masiva de ejemplares de diferentes obras, realización de excursiones a Palma de Mallorca, como resultado del sorteo celebrado el Día del Ahorro, la celebracion en las Guarderías, de los Reyes Magos, etc.

La relación de tales actividades es, desde luego, extensa y todas ellas figuran relacionadas en la Memoria de la Institución, lo mismo que los costes y proyectos de la Obra Propia y de la Obra en Colaboración.

Por otra parte, la Asamblea aprobó la creación de una nueva Obra Social denominada Seminario de Estudios Socio-Económicos, cuya misión es realizar investigaciones y estudios sobre diferentes aspectos económicos y sociales de la Provincia y, al mismo tiempo, colaborar con entidades análogas de Valencia y Alicante, con objeto de llevar a cabo un estudio profundo de la Región.

—OoO—

Finalmente, se llegó al turno de reugos y preguntas que, ciertamente, resultó animado pues diversos Consejeros Generales solicitaron detalles referentes a la Obra Benéfico Social y formularon interesantes sugerencias. A todos ellos respondió el Presidente y, por último, tras breves intervenciones del Vicepresidente y del Director General, el señor Sánchez Adell dio por terminada la Asamblea General.

L. R.

(Fotos: HEREDIO)

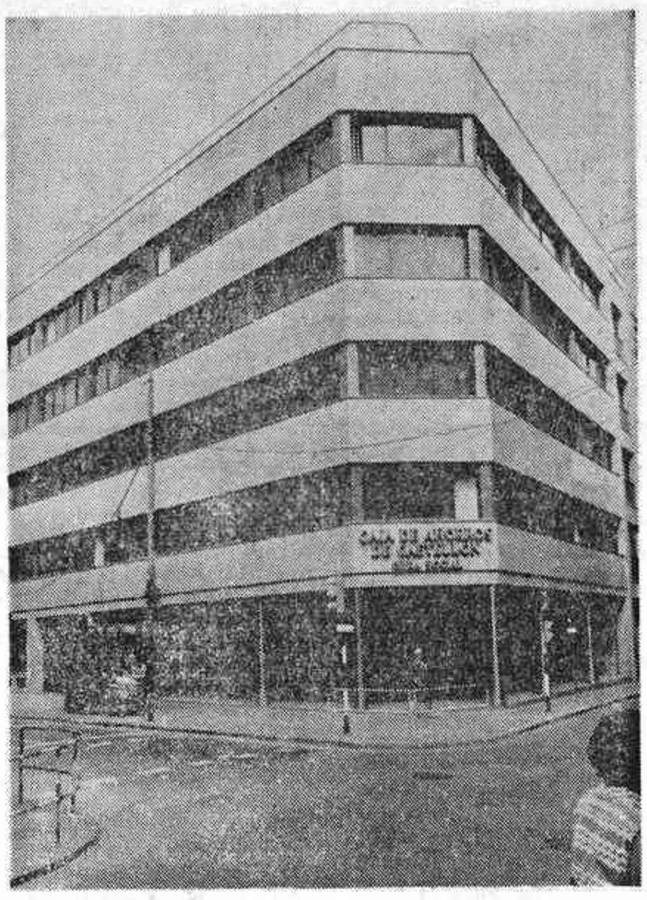

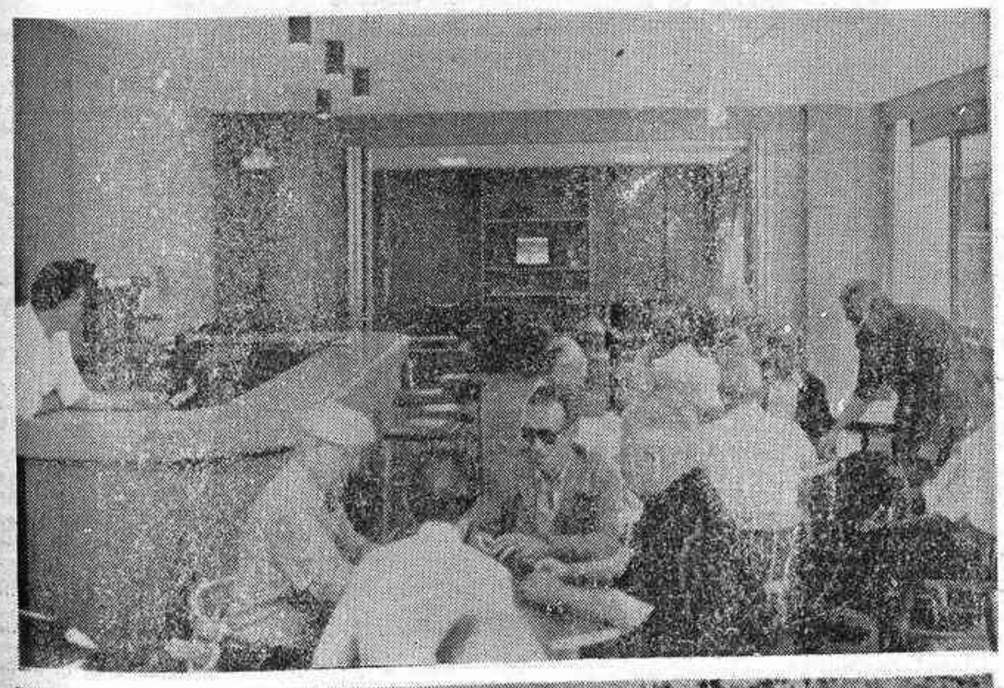

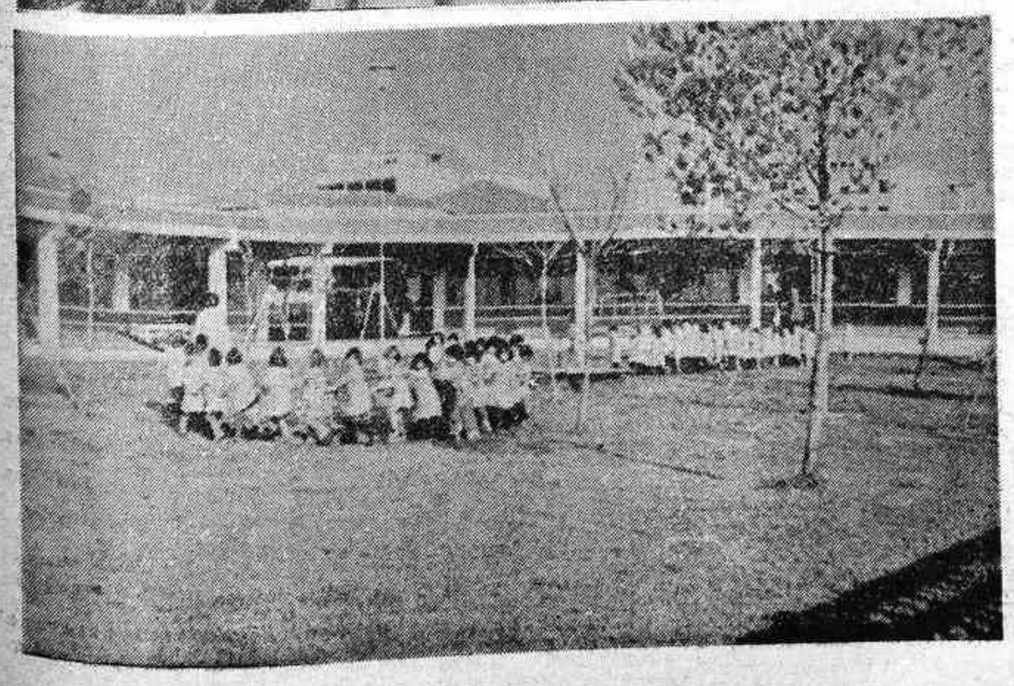

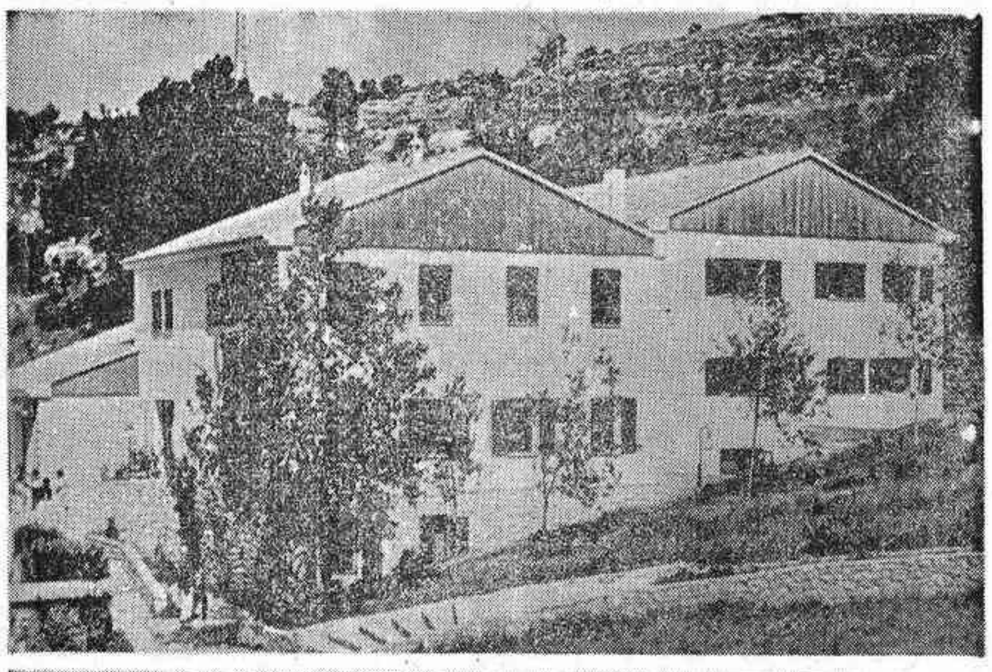

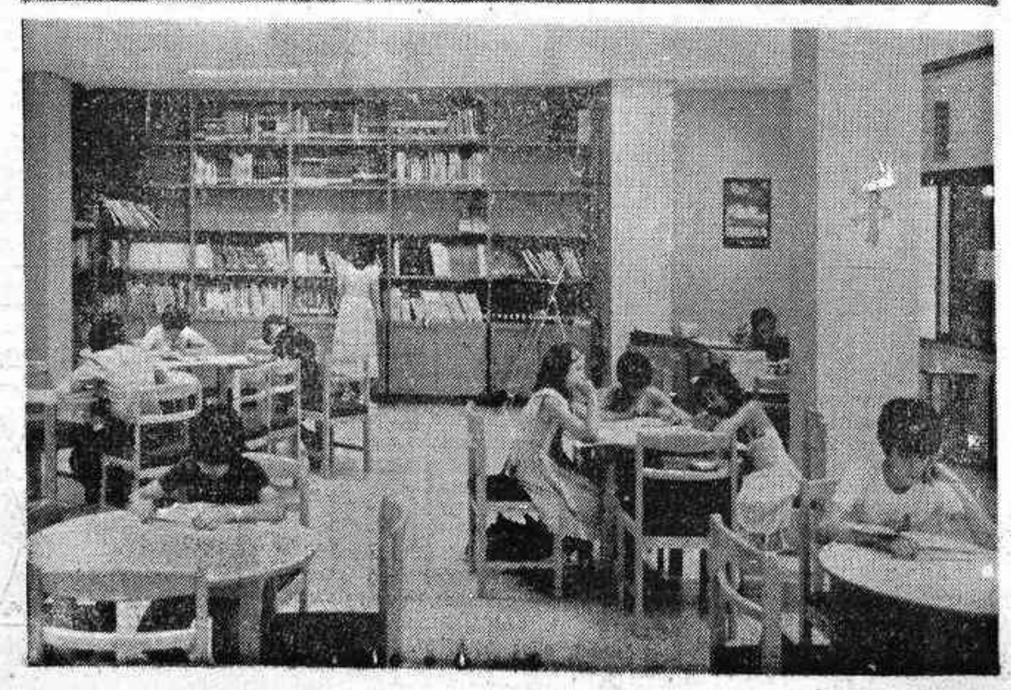

...rio de Cultura 2007

anuncios por palabras

ANUNCIOS ECONOMICOS
Tel. 223412
sin recargo

VARIOS

(2) AUTO-ESCUELA RECORD. Toda clase carnets. Alquiler coches. Benasal, 3. Teléfono 22 25 55.

(8) FONTANERIA NUFER INSTALACIONES y reparaciones. Tel. 20 17 45. Maestro Arrieta, 45.

(575) INSTALACION Y REPARACIONES antenas colectivas, individuales, porteros electrónicos, televisores blanco/negro y color, todas marcas. Tel. 22 19 53.

(997) CREDITOS DIVERSOS. Aceptting. Leasing. Descuento letras. Tel. (953) 23 39 27. Mañanas.

(1012) FINANCIAMOS TODO. CREDITOS a empresas, personales, pignoraticios. Teléfono (953) 23 39 27. Mañanas.

(1327) COSECHADORA 2,20 CORTE, en funcionamiento, 150.000 Ptas. Palas de oruga, ruedas y retros desde 200.000 Ptas. «J. C. B.»-«Case», «Pocaln», «Ty», «45» y «G. C.» 120-22 Tm. Tractores, compresores, etc. Tels.: (93) 666 19 84/17-61/28-04

VENTAS

(81) FINCAS TIRADO EFICACIA actividad y asesoría en compra venta de su piso o solar. San Félix, 13. Teléfono 21 10 19.

(6) DISPONGO PISOS INMEJORABLE situación, precio condiciones pago. Teléfono 21 54 83. Sr. Moya.

(7) OPORTUNIDAD, VENDO ATICO buena orientación. Terraza, 3 dormitorios, 2 baños, cocina, galería y plaza de garaje. Daría facilidades hasta 48 meses. Tiene crédito a 18 años. Teléfono 22 37 50.

(8) VENDO PISO PARTICULAR a particular, bien situado 110 m2. Tel. 22 13 19.

(9) SE VENDE PARCELA urbanizada 1.140 m2. detrás Club de Golf. Avda. de los Pinos. Tel. 22 18 38, tardes.

(15) AGENCIA ROMEA, PISOS locales comerciales, apartamentos, villas. Enmedio 23. Tel. 21 73 84.

(20) COMPRE SU PISO y páguelo como un alquiler. 14.777 Ptas. mensuales con una inicial de 170.656 Ptas 4 dormitorios, 2 baños, cocina, galería, estar-comedor y plaza de garaje. Con próxima entrega de llaves. Información en propia obra Avda. Circunvalación, esquina Obispo Salinas, Edificio Goliat.

208) EPRO-IN PISOS LLAVES en mano pago 18 años. Entrada 300.000 Ptas. 21 87 67. Avd. Casalduch, 27.

citosa
LA MAYOR OFERTA INMOBILIARIA
PISOS, APARTAMENTOS, VILLAS, LOCALES, PARKING etc. EN VENTA Y ALQUILER
C. Gobernador, 55 Tel. 231700

(736) EPRO-IN TIENE locales y naves para alquilar diversos tamaños y precios. 21 87 67.

(738) EPRO-IN ATICOS Y PISOS Benicasim pueblo 140 m². entrada convenir. Resto 18 años. 21 87 67.

(739) EPRO-IN ATICOS y pisos fabulosos 180 m² calle Joaquín Costa. Entrada convenir, resto 18 años. 21 87 67

(744) PISOS CONSTRUCCION con facilidades. Informa Rayca. Pescadores, 72. Teléfono 22 65 45.

(13) SE OFRECE SOLAR en zona industrial Almazora de 2.500 m² lindante Polígono. Tels 22 71 23 - 56 08 66

(851) PARCELAS EN BENICASIM y Oropesa. Aptas para construcción de villas. M. Bagán. Agencia de Contratación Inmobiliaria. Enmedio, 41 - 2.º Tel. 20 06 20.

(855) FALTAN 3 PROPIETARIOS para cerrar operación de villas en régimen de comunidad. Con precio de coste. Benicasim. M. Bagán. Enmedio, 41 - 2.º Tel. 20 06 20.

867) LOCALES COMERCIALES en Avda. Calvo Sotelo, Villarreal, facilidades. Teléfono 52 12 07.

(869) PARCELAS ECONOMICAS carretera Alcora. Informa Rayca. Pescadores, 72. Teléfono 22 65 45.

(935) EPRO-IN OFRECE PISOS desde 850.000 pesetas precio total, llaves mano. Facilidades. 21 87 67.

(946) VENDO MASET con 16 habitaciones almendros, cerca Benicarló. Teléfono Castellón 21 12 59, de 8 a 15

pague a
PRECIOS DE ALQUILER
14.778 pts MENSUALES
LA COMPRA DE SU VIVIENDA
ahorrese 700000pts
con entrada diferida de 3 a 5 años y el resto (préstamo oficial) a 18 años
entrega inmediata de viviendas con 4 dormitorios, 2 baños y la comodidad de plaza de garage
NUESTRO PRECIO: 15.023 PESETAS, m² PRECIO OFICIAL. Actual para viviendas de protección oficial grupo 1º 94619 pts/m²
INFORMACION Y VENTA EN LA PROPIA OBRA
Avda. Circunvalación, s/n. esq. Obispo Salinas
EDIFICIO GOLIAT Teléfono 22 37 50
Horario: de 9 a 1.30 y de 4 a 7.30
Abierto Sábado tarde y Domingo por la mañana

(1070) VENDO PISO 4 habitaciones, baño, aseo, terraza y galería. Tel. 30 04 80.

(1079) VENDO PISO EN calle Mayor edificio Simago. Teléfono 23 27 99.

(1080) FINCAS GUAL. TRINIDAD, 141. Tel. 23 02 15. Venta: Pisos, huertos, alquileres.

(1115) PLAYA OROPESA DEL MAR (Castellón). Venta villa, piscina y jardín. Apartamentos Arrecife, primera línea playa. Ventas: Solares, parcelas, Bungalows, apartamentos, villas. Alquileres. Información: Modesto Beltrán Tels. 22 29 10 - 31 02 18.

(1139) VENDO PISO EN Avda. Cernuda y Velasco. Económico. Razón: Tel. 22 58 95.

(1153) APARTAMENTOS CON Y SIN muebles, listos para ocupar inmediatamente, y con facilidades, vende Faubell, Mayor 35-1.º.

(1204) APARTAMENTOS REMOLINS SITUADOS zona Torreón, piscinas, tenis, 1-2-3 dormitorios desde 1.600.000 Facilidades Tels. 21 87 67-30 10 69.

(1239) EPRO-IN OFRECE DOS pisos Ronda Mijares exteriores, precio 1.700.000. Facilidades. 21 87 67.

(1241) EPRO-IN PISOS Avda. Alcora, orientados, mar, Valencia pisos áticos, garaje entrada 200.000. Resto 18 años. 21 87 67.

(1257) MESTRE, CASTILLO, CAUSANILLES, venden plazas de garaje en calle Quevedo y Concepción Arenal con facilidades. Teléf. 21 27 00.

(1259) EXCELENTE PISO MUY CENTRICO, con facilidades. Agost Antonino. Tel. 212600

(1276) PARTICULAR VENDE DOS apartamentos en Torremar-Benicasim, facilidades. Teléfono 22 12 47. Mañanas.

(1302) SE VENDE ENTRESUELO comercial y vivienda comunicado por ascensor, propio para profesional, juntos o separados. Informes en el mismo entresuelo, Avda. Rey don Jaime núm. 16. Teléfono 21 25 00.

(1312) EPRO-IN OFRECEMOS DOS pisos soleados zona Lidón 4 dormitorios, precio total 1.700.000. Facilidades 18 años. 21 87 67.

(1316) APARTAMENTO PRIMERA FILA, excelente situación informes: Agost Antonino. Tel. 21 26 00.

(1338) OCASION VENDO CASA con tres pisos y planta baja. Enmedio 144. Teléfono 47 13 98. Benicarló. Llamar miércoles mañana.

(1228) BARATO VENDO GS-Club como nuevo CS-E. Teléfono 23 25 95.

(1375) VENDO PLAYA BENICASIM apartamentos Oporto 2.º piso. Dos habitaciones, piscina, tenis, parking, lavadero coches, luz, agua, cortinas. Esquina montaña Barcelona. Interesados 3 a 5 tarde. 30 13 21

(1377) VENDO PISO JUNTO Iglesia Trinidad, tres dormitorios, soleado. 1.700.000 pesetas. Tel. 21 48 49.

(1390) PARCELAS VENDE PARTICULAR. Razón Tel. 301807

(1391) PARCELAS VENDE PARTICULAR. Razón: Tel. 210319

(1292) SE VENDE EN la mejor zona de Benicasim. Primera línea vivienda con todas las comodidades, de 240 m2. y 2000 m2. de jardín, aparcamientos y otros. Precio interesante, facilidades de pago. Tel. 21 74 48.

ALQUILERES

(34) AGENCIA ROMEA, alquiler de pisos, locales, villas, apartamentos. Enmedio, 23 Teléfono 21 73 84.

(386) EPRO-IN TIENE pisos alquiler con y sin muebles diferentes zonas. 21 87 67.

El anuncio más pequeño en una sección muy eficaz.
ANUNCIOS CLASIFICADOS de Mediterráneo
CADA PALABRA: 10'— Ptas.
Mínimo 10 palabras

(745) RAYCA ALQUILA apartamentos en Benicasim. Información: Pescadores, 72. Teléfono 22 65 45.

(1212) SE ALQUILA APARTAMENTO meses verano. 3 habitaciones dobles, amplias terrazas, aparcamiento propio. Razón: Tel. 21 64 91.

(1256) SE ALQUILA PISO amueblado, meses julio o agosto 21 27 00.

(1310) SE ALQUILAN APARTAMENTOS temporada verano, zona buena de Benicasim. Tel. 21 22 31.

(1315) ALQUILO ESTUDIO A 100 m. playa. Razón: Musical Portolés. Tel. 22 13 68.

(1378) ALQUILO APARTAMENTO MESES julio y agosto. Razón: Tel. 21 53 50.

(1379) ALQUILO ALMACEN 170 m.2. Ramón: Tel. 2153 50.

(1383) ALQUILO PISO AMUEBLADO. Razón: Calle Barrachina, 36-1.º.

CRUCIGRAMA

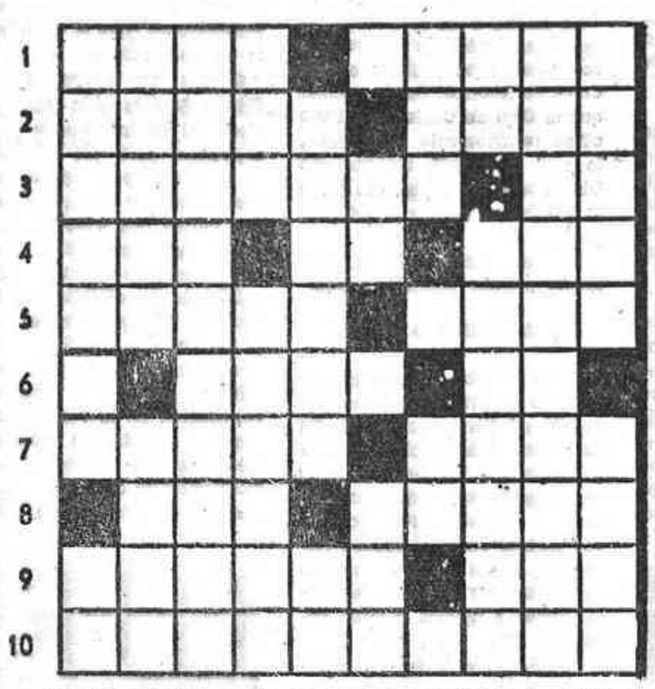

HORIZONTALES.— 1: El más joven de los dioses de la Mitología griega. Aficionado, inclinado al robo.— 2: Municipio de Avila. Unico, extraordinario.— 3: Que no es legal. Terminación propia de aumentativo.— 4: Siglas del ejército aéreo inglés. Nombre de letra. Dueña, señora.— 5: Seco, estéril. Capullo de seda formado por más de un gusano.— 6: Consonante. Ciudad del departamento del valle del Cauca, en Colombia. Al revés, símbolo químico del tántalo.— 7: Loco, demente. Arco formado por la descomposición de los colores.— 8: Al revés, loca, perturbada. Ennegrece.— 9: Cubrir el suelo con piedras lisas. Dios del hogar.— 10: Pasada del estado líquido al de fluido aeriforme.

VERTICALES.— A: Terreno gobernado por un príncipe musulmán. Símbolo químico de la plata.— B: Tiritar, temblar. En femenino, aplícase a las cosas cuyas partes están separadas más de lo normal.— C: Dícese de los huecos de los dientes rellenados con oro.— D: Al revés, isla del mar Egeo, patria de Hipócrates. Voz mnemotécnica con que se designa cierto silogismo. — E: Asteroide núm. 1.342 de la serie. Al revés, nota musical. — F: Consonante. Nombre de letra. Número romano. Al revés, pasión del alma.— G: Juguete infantil. Vocal. Al revés, símbolo químico del titanio. Número romano.— H: Símbolo químico del protoactinio. Caréela.— J: Perfumad.— J: Que presenta fajas transversales coloreadas. Mujer de Abraham y madre de Isaac.

SOLUCION AL CRUCIGRAMA ANTERIOR

HORIZONTALES.— 1: Raca. Esera.— 2: Opera. Erar.— 3: Cefalea. Da.— 4: Ona. An. Cis.— 5: Salón. Loca.— 6: A. Odón. Ri.— 7: Sapos. Baca.— 8: Sot. Sazón. 9: Mídalo. Ola.— 10: Apocoronas.

VERTICALES.— A: Rocosas. Ma.— B: Apena. Asip.— C: Cefalópodo.— D: Ara. Odotac.— E: Alanos. Lo.— F: E. En. N. Sor.— G: Sea. L. Ba. O.— H: Er. Corazón.— I: Radicicola.— J: Arosa. Anas.

(1389) BUSCO ATICO A estrenar en alquiler, sin muebles para matrimonio sólo. Teléfono 21 73 84.

COLOCACIONES

Los anuncios que aparecen en esta sección deben estar Visados por la Oficina de Empleo del INEM y la referencia que aparece en ellos se entiende que es de dicha Oficina.

(1313) SE PRECISAN OPERARIOS fontaneros y calefactores de primera. También representantes introducidos en el ramo, sueldo interesante según facultades. Razón: Instalaciones Campos -Calle Trinidad, 80. Tel. 210974. Of. Empleo Ref. CS-17.621-1

(1329) NECESITO CHICA SERVICIO interna. Razón: Dama Publicidad. Gral. Aranda, 6.

(1336) OFICIAL O AYUDANTE obrador de pastelería se precisa. Interesados: Presentarse Pastelería «La Pilarica», Calvo Sotelo, 37. Castellón Ref. O. E. CS-16.466.

(1345) NECESITAMOS PARA REALIZAR cobros en Castellón y provincia, personal que disponga de medio día libre. Interesados personarse en Plaza de la Paz 6-1.º-1.ª de 10,30 a 13,30 horas. (Ref. O. E. CS-013).

(1356) SE NECESITA CHICA con experiencia. Tel. 22 18 49.

(1367) MUCHACHA SERVICIO TODO estar o sólo durante el día. Meba, Enmedio 35-1.º.

(1368) NECESITAMOS PERSONAL PARA demostraciones artículos gran demanda y de primera necesidad. Gran promoción. Pagamos muy alto. Compruébelo. Información: Tosquella, 67-1.º. Teléfono 21 21 28.

(1369) SE NECESITA EMPLEADA del hogar todo estar. Teléfono 22 02 65.

(1370) SE NECESITA CHICA servicio o mujer responsable. Inútil sin referencias. Huerto Sogueros, 8-6.º-2.ª.

(1380) EMPLEADA HOGAR SE precisa. Con referencias. Interesadas, presentarse en calle Campoamor, 17. Castellón.

(1382) SE NECESITA PERSONAL con furgoneta para reparto productos alimentación, trabajo por las mañanas. Calle Cronista Muntaner 3-B-5.º-Pta. 9. Tel. 21 00 21. Sr Bernat. Tardes.

(1385) SE PRECISA CHICA de servicio interna, mayor de 25 años, para atender tres niños y un apartamento en Benicasim, sueldo elevado. Interesados llamar al teléfono: 22 70 70 de 4 a 8 tarde.

(1388) SE NECESITA OFICIALA Peluquería. Razón: Calle Benicarló, 14-bajo.

AUTOMOVILES

(45) AUTOMOVILES DOCIOR Clará, 17, vende todos modelos Seat procedentes cambios

(46) MARZA, S. L. Servicio Oficial SEAT, vehículo ocasión todas marcas, procedentes cambio, reparados condiciones de pago a convenir. Razón: Calle Herrera, 34. Tel. 22 45 58

(47) AUTOLICA CONCESIONARIO provincial Chrysler vehículos ocasión. Todas marcas y modelos. Garantía «S» de ámbito nacional (por escrito). Pérez Galdós 7, (junto taquillas Plaza de Toros). Te. 21 64 53. Castellón.

(48) AUTOLICA CONCESIONARIO Les. Furgonetas Mercedes Benz, D K W. Ebro Savario Provincial, Mercedes Benz. Vehículos industriales, Citroen, Siata, Reparados. Condiciones pago a su comodidad. Ctra. Valencia-Barcelona Km. 67,400. Tel. 21 13 22. -3 líneas-.

(49) MEJOR PAGADOS COMPRO coches segunda mano Auto-Comercial Gil, Ronda Mijares 94. Castellón.

(50) TALLERES ESCUDER AUTOMOVILES ocasión garantizados, en exposición todos los modelos y marcas. Cómodas facilidades. Plaza Padre Jofre, 18. Tel. 214417

(1387) SE VENDE 127-3P como nuevo de particular a particular. Tel. 51 40 84.

MOTOCICLETAS

(483) SU MOTOCICLETA DE 350 Benelli, Morini, Laverda. Facilidades pago. Quintana. Ribelles Comins, 3. Teléfono 21 69 23.

(484) PRENDAS DEPORTIVAS, remolques, motocicletas ocasión. Quintana. Ribelles Comín, 3. Tel. 21 69 23.

(805) OCASION, BMW 500. Triumph 750 Bonneville, Benelli 250 y 500. Ducati 350 y 500. Quintana. Ribelles Comín. 3. Tel. 21 69 23.

(924) MONTESINOS CONCESIONARIO de Ducati, Guzzi, Lambretta, Honda, Yamaha, Ossa, Kawasaki, Warnell, Lem - Minarelli, Mecatecna. Vende, garantiza y da servicio Post-Venta. Plaza General Sanjurjo, 20.

(942) NOVEDADES FERIA. BENELLI 500 y 350 Sport. Llantas aleación, freno integral de disco, semicarenado. Suzuki Dunstall 750 y GS 1000 Véalas en Quintana. Ribelles Comín. 3. Tel 21 69 23.

(1381) VENDO DUCATI TWING-500 c. c. CS-8.000 F, buen estado. Tel. 22 04 32.

ACADEMIAS

(1384) ACADEMIA CASALDUCH Cursos de verano Escuela Oficial de Idiomas. E. G. B. B. U. P., C. O. U., Latín y Griego, Matemáticas, Física y Química, Francés e Inglés. Inscripción y matrícula a partir del 20 de junio de 5 a 8 tarde en Academia Casalduch. Calle Cerámista Godofredo Buenosaires, entrlo. (Frente Cafetería Donelio's).

ENSEÑANZA

(217) INSTITUTO ESTUDIOS TECNICOS. Curso preparatorio, Auxiliar de Clínica. Enmedio, 44-4.º Tel. 22 10 00. Matrícula abierta, Curso 79-80. Castellón.

(1386) SE DAN CLASES de verano E. G. B. y B. U. P. en Benicasim. Tel. 21 44 72.

ORTOPEDIAS

(65) PIERNAS ORTOPEDICAS COLLARINES cervicales, carros para inválidos, zapatos ortopédicos y formas especiales a medida Ortopedia D. E. A. O., Navarra 84 Tel. 21 29 88.

TRASPASOS

(1309) OCASION SE TRASPASA bodega. Razón: Calle Cataluña, 23-bajo.

COMPRAS

(587) COMPRA-VENTA de SACOS de toda clase. Almacén Cartagena, 20. Teléfonos 21 89 39-22 27 84

HUESPEDES

(1374) PARTICULAR DESEA HUESPEDES. Av. Casalduch, 42-1.º-2.ª. Tel. 22 24 18.

PARA VENTA MAQUINAS Y MATERIALES DE ATAR, FLEJAR Y ENGRAPAR CAJAS, PRECISAMOS

REPRESENTANTE

A COMISION, dinámico y ambicioso con vehículo propio. Escribir al Apartado núm. 1.760 de Barcelona.

MODELISTAS

NECESITA empresa de fabricados cerámicos radicada en Burgos.
Se valorará experiencia concreta en modelaje de yeso para porcelana.
Interesados enviar datos y pretensiones a:

Oficina de Empleo.
Ref. 10363. Calle San Pablo
BURGOS

LE CONVIENE SER SUSCRIPTOR DE

Mediterráneo

y lo recibirá cómodamente en su domicilio

Rellene este boletín y remítalo a: AVENIDA CERNUDA Y VELASCO, 29

NOMBRE ... ...
APELLIDOS ... ...
DOMICILIO ... ...
POBLACION ... ... PROV. ... ...

FORMA DE PAGO (*)

(ANTICIPADO)

CAPITAL

RECIBO A DOMICILIO MENSUAL 480 Ptas.
PROVINCIA

LETRAS DE CAMBIO
☐ TRIMESTRALMENTE ... ... 1.440 Ptas.
☐ SEMESTRALMENTE ... ... 2.880 Ptas.
☐ ANUALMENTE ... ... 5.760 Ptas.

FECHA FIRMA

(*) Señale lo que más le interese.

(c) Ministerio de Cultura 2007

NUESTRA CIUDAD

ACTES D'AGERMANAMENT OCCITANO - CATALA

EL "PREMI REI EN PERE" A PERE ALBERT

Passat fi de setmana van tindre lloc a Castelló dos actes ben importants per al futur de la nostra cultura, de la cultura del País Valencià. Per un costat, l'Assemblea General d'Acció Cultural del País Valenciá, per l'altre la reunió del Cercle d'Agermanament Occitano-català i l'entrega dels premis Rei en Pere.

Acció Cultural del País Valenciá es una entitat dedicada a fomentar i finançar la cultura del País en totes les seues manifestacions. Encara no té l'any de vida —juliol del 78— i conta ja amb més de 1.600 socis de punta a punta del País —uns 130 a la zona de Castelló—. La sesió de l'Assemblea va tindre lloc a l'Edifici Hucha de la Caixa d'Estalvis, i val a dir que l'assistència de més de 150 socis va fer menut el Saló d'actes. Hi es prengueren importants decisions, ratificant la línie siguida fins ara, aprovant —se la gestió de l'actual Junta Directiva, presidida per Joan Fuster, decidint— se una major atenció a les comarques del Nord, i llençar una forta iniciativa per arribar als dos mil socis abans d'acabar l'any.

Insuficient per complet el saló d'actes, a les 8 del vespre, en començar els actes d'agermanament entre la cultura dels Països Catalans i la d'Occitània. Occitània, l'antiga terra d'oc, on els trovadors feren famosa en l'edad mitjana la seua llengua, avui una cultura no oficial, extesa pel Sud de l'actual Estat Francés i que lluita com nosaltres per la seua normalitat. Una cultura i una llengua molt properes a la nostra, precisament des de l'època del rei Pere, el pare de Jaume I, mort en Muret per la llibertat occitana. Un poc de tot açò, i de la llengua en el, ens va parlar el professor Robert Lafont, un dels occitanistes actuals mes prestigiosos, completat del nostre Sanchis Guarner i per la projecció de pel.lícules tant occitanes com de Catalunya i el País Valenciá.

A la nit, sopar al Grau i entrega dels Premis Rei en Pere, dedicat a estudis sobre els lligams entre els Países Catalans i Occitània. Enguany el guanyador ha estat el catalá Pere Albert.

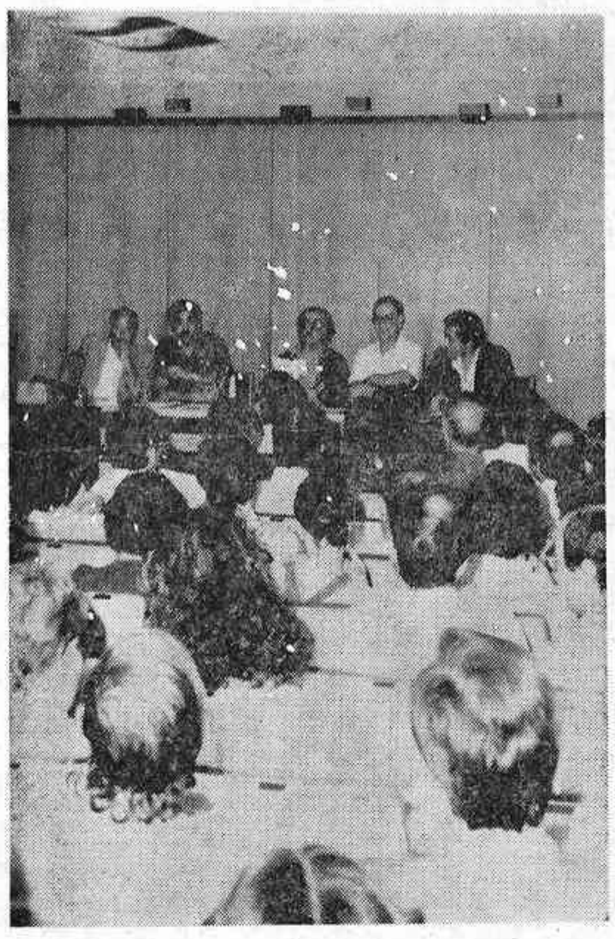

Salutacions i discursos per part de la part catalana del cercle, de Josep Maria Llompart, de les Illes, de Sanchis Guarner pel País, de Lafont per Occitània —i parlant-nos la seua llengua, que poc a poc li anavem comprenent... i un intent de fer parlar Joan Fuster, poc amic, però, de discursos.

Diumenge visitarem Vilafamés i el seu museu, sota les explicacions del pintor Amat Bellés Peñiscola, on dinarem; Vinaròs, on l'alcalde, senyor Bofill, ens dirigí una salutació a la qual els membres del cercle respongueren saludant en ell tots els valencians que tan meravellosa acollida —digueren— els havíem ofert, i congratulant-se perquè els lligams entre els nostres països tornaven a tindre una gran força, la força de dos pobles amants de la pau i el respecte, que en voler ser ells mateixos saben apreciar els que també lluiten per ser-ho.

Emocionats acomiadaments, i tots retornarem, al Nord o al Sud del Cènia, amb més ganes de mai de seguir treballant per la cultura i el nostre país.

A. R.

(Foto: HEREDIO)

«ESPAÑA AGROALIMENTARIA»

UNA GUIA PARA VIAJAR Y CONOCER LOS PRODUCTOS DEL CAMPO, EDITADA POR EL MINISTERIO DE AGRICULTURA.

El Servicio de Publicaciones Agrarias del Ministerio de Agricultura acaba de editar el mapa de la España agroalimentaria, que nos introduce en el conocimiento de los productos del campo a través de la invitación a viajar por las rutas de nuestro país.

El folleto se abre con un comentario de Jaime Lamo de Espinosa, ministro de Agricultura, en el que, entre otras cosas, se dice:

«Este trabajo se ha realizado con el fin de hacer resaltar los valores que atesoran los hombres y las mujeres que, obstinadamente, se empeñan día a día, tanto en producir alimentos, fibras y maderas para el consumo, como en conservar y defender la naturaleza para conseguir la más correcta utilización del espacio natural y de los recursos renovables.

Se ha querido con ello, promover el reconocimiento a quienes llevan a cabo esta labor primordial, por un lado, y suscitar, por otra parte, el interés de los que viven en las ciudades por las producciones agrarias y los atractivos de todo tipo en las zonas y comarcas por las que viajamos».

La guía incluye treinta y seis mapas, cada uno de los cuales está acompañado de los productos típicos de la correspondiente zona geográfica, tanto en su producción agrícola como ganadera, así como una referencia a los vinos y gastronomía típica. De esta forma, vamos conociendo todas las rutas españolas, los productos del sector agrario y los platos que hacen rica, variada y deliciosa la cocina clásica de nuestras regiones: los fastuosos quesos de San Simón,

Cabrales, Villalón, Roncal, Manchego, etc.; la fabada, los asados, jamones y embutidos, la paella; los extraordinarios dulces de elaboración artesanal; los vinos que corresponden a cada una de las denominaciones de origen, especialmente indicados para cada especialidad gastronómica. Se detiene también en el capítulo de los pescados y mariscos, la riqueza cinegética, mapa de especies piscícolas por regiones, artesanía y de parques nacionales, parques naturales y parajes naturales.

En su última parte «España Agroalimentaria» incluye unos comentarios sobre vinos, embutidos y conservas, quesos, conservas, mermeladas y pescados. Termina con datos de carácter turístico referidos a oficinas y alojamientos.

BUENOS DIAS

Niños

Estamos, efectivamente, en el Año Internacional del Niño, lo que no quiere decir que los niños tengan que abusar de sus prerrogativas. Es muy positivo el hecho de que, patrocinado por UNICEF, se dediquen unos niños a dibujar y pintar en fachadas, ya que con ello se evitan las siempre molestas pintadas. Que se organicen festivales con participación masiva de niños, que jueguen al monopatín y hasta ese peligroso «hula-hop», que tendrá que volver a desaparecer. Lo que no está claro es que jueguen al fútbol en las calles, sobre todo en las calles transitadas por vehículos, porque puede ocurrir algún accidente —de hecho ya han ocurrido dos o tres—, porque siempre, tras la pelota va un niño. Si el conductor la ve, puede parar, pero ¿y si no la ve?. Accidente habemus.

Esto, y circular por las calles montados en bicicleta sin respetar las mínimas reglas de seguridad. ¿Es que nadie les enseña que deben circular por la derecha?. ¿Es que nadie les dice que no pueden adelantar a otro vehículo por la derecha?. Pues ya va siendo hora de que alguien se lo diga, para evitar males mayores. ¡Hala!, a ser buenos y a divertirse, pero sin «jeringar» a nadie, y que se les enseñen elementales normas de circulación. Eso.

MIRON

LA CONCENTRACION URBANA ESPAÑOLA, UNA DE LAS MAYORES DE EUROPA

El continuo abandono del sector primario (agricultura) en favor de los sectores industria y servicios ha propiciado la concentración de un, cada vez más, elevado número de personas en las zonas urbanas, con los problemas y consecuencias que todo desequilibrio social lleva consigo.

Las estadísticas internacionales más recientes muestran cómo el porcentaje de la población española que actualmente reside en las ciudades superiores a 100.000 habitantes es uno de los mayores de Europa. Concretamente, el porcentaje de población española que vive en ciudades de más de 100.000 habitantes es del 37%, inferior, en este caso, al País de Gales e Inglaterra, que tiene un 42 %, pero superior a la de otros países como Alemania, 30 %; Dinamarca, 35 %; Holanda, 31 %; Francia, 20 %; Italia, 28 %, y Bélgica, con un 9'5 %, en cuanto a concentración urbana.

Sólo en cinco ciudades españolas (Madrid, Barcelona, Bilbao, Valencia y Sevilla) vive más de la cuarta parte de la población total de España. Con estas densidades de población, la falta de infraestructura urbana, la congestión del tráfico, la contaminación y, en definitva, la deterioración progresiva del medio ambiente urbano tienen el camino abonado. Otros datos recogidos también por este inventario del suelo urbano hecho por la administración, corresponden al resumen de suelo vacante en cuanto a grupos de uso: residencias, zonas verdes, equipamiento social, industria y otros, para las principales áreas metropolitanas, las cinco antes mencionadas, y para cada una de las ciudades capitales de provincia o superiores a 50.000 habitantes.

Los porcentajes de suelo vacante en relación al calificado en cada uso son mayores en el grupo de industria y otros, y se aprecian pocas ciudades con escasos suelo-industria, como sucede en Vitoria, Santa Cruz de Tenerife y Lérida.

DATOS DEL INVENTARIO DEL SUELO URBANO, REALIZADO POR EL MOP Y URBANISMO
Concentración de población en las ciudades

	Núm. de municipios	Población (miles hab.)	% poblac. total esp.
Areas metropolitanas (Madrid, Barcelona, Bilbao, Valencia y Sevilla)	135	10.004	27,8
Resto capitales de provincia y municipios 50.000 habitantes .	68	8.243	22,9
TOTAL			50,7
Otros municipios	253	4.714	13,0
TOTALES	454	22.961	63,7

Suelo vacante en Madrid (área metropolitana) y calificado por el Plan General.

Total	Residencial	Equipamientos	Resto
14.000 Ha.	8.500 Ha.	1.900 Ha.	4.400 Ha.

Beneficios para los mutilados de guerra

Rel Decreto 1372/1979, de 20 de abril, por el que se abre un nuevo plazo de seis meses para la presentación de solicitudes acogiéndose a los beneficios previstos en el Decreto 670/76 y Real Decreto 3025/1976.

El Real Decreto tres mil veinticinco/mil novecientos setenta y seis, de veintitrés de diciembre («Boletín Oficial del Estado» de once de enero de mil novecientos setenta y siete), establecía en su artículo primero que el plazo de presentación de solicitudes para acogerse a los beneficios previstos en el Decreto seiscientos setenta/mil novecientos setenta y seis, de cinco de marzo, finalizaría al cumplirse un año del día siguiente de su publicación en el «Boletín Oficial del Estado».

Transcurrido dicho plazo, y teniendo en cuenta las solicitudes que se han presentado después de la fecha establecida, con el fin de no perjudicar los intereses de posibles beneficiarios que, por distintas causas, no hayan cursado las instancias en tiempo y forma, se considera conveniente la apertura de un nuevo plazo.

En su virtud, a propuesta del Ministro de la Presidencia, y previa deliberación del Consejo de Ministros en su reunión dl día veinte de abril de mil novecientos setenta y nueve,

DISPONGO:

Artículo primero.— Se abre un nuevo plazo de seis meses, contado a partir de la fecha de publicación del presente Real Decreto, para presentar solicitudes de pensiones al amparo de lo ispuesto en el Decreto seiscientos setenta/mil novecientos setenta y seis, de cinco de marzo.

Artículo segundo.— Las solicitudes y la documentación prevista en el artículo quinto del citado Decrto, se presentarán ante el Ayuntamiento de la localidad de los interesados.

En el caso de los residentes en el extranjero, dichas solicitudes se presentarán en el Consulado respectivo en la forma establecida en el artículo segundo del Real Decreto tres mil veinticinco/mil novecientos setenta y seis, de veintitrés de diciembre.

Artículo tercero. — Los derechos económicos reconocidos en el Decreto seiscientos setenta/mil novecientos setenta y seis, de cinco de marzo, sólo tendrán vigencia, para las solicitudes que se presenten al amparo de este Real Decreto, a partir de la fecha de la presentación de la correspondiente solicitud.

Dado en Madrid a veinte de abril de mil novecientos setenta y nueve. JUAN CARLOS.— El Ministro de la Presidencia: José Pedro Pérez-Llorca y Rodrigo.

NOTA DEL GOBIERNO CIVIL DE CASTELLON

Los expedientes de los mutilados de guerra que solicitaron acogerse a los beneficios del Decreto 670/76, de 5 de marzo, en fecha posterior al 10 de marzo de 1978, y que ya obran en este Gobierno Civil, serán cursados a la Dirección General de Política Interior sin necesidad de ninguna otra gestión por parte de los interesados ni de los Ayuntamientos respectivos. El plazo de seis meses que establece el Real Decreto 1372/1979, transcrito, es sólo de aplicación a los mutilados que hasta la fecha no hubieran solicitado acogerse a los beneficios correspondientes.— Castellón, a dieciséis de junio de mil novecientos setenta y nueve.— El Presidente de la Comisión Calificadora Provincial de Mutilados de Guerra.

Se anuncia la subasta de las obras de un centro preescolar, en Castellón

La Delegación Provincial del Ministerio de Educación acaba de anunciar licitación pública para contratar las obras incluidas en dos proyctos del Plan R.A.M. (Reforma, Ampliación y Mejora).

Se trata de la construcción de cuatro aulas de educación preescolar en el Polígono Rafalafena, de nuestra ciudad, con un presupuesto de 9.670.011 pesetas. El plazo de ejecución está fijado en cuatro meses. Y la reforma y ampliación en un aula y aseos, del colegio nacional de Cabanes, cuyo presupuesto asciende a 1.329.841 pesetas. En este caso el plazo de ejecución de las obras es de dos meses.

Señala la resolución que el plazo de presentación de proposiciones finaliza el próximo día 27.

Programas de radio

RADIO CASTELLON CADENA SER

7'40 Sintonía y apertura.—7'45 Matinal Cadena SER. Producción de los Servicios informativos de la SER, con una amplia red de corresponsales y comentaristas sobre temas de máxima actualidad. — 8'30 Música en Long-Play.— 8'55 Los estrenos de la SER.— 9 Boletín informativo. — 9'03 Cante flamenco.— 9'30 Discoteca nueva.— 9'45 La saga de los Porretas.— 10 Boletín informativo.— 10'03 Matinal musical 10'05 Vivir es producir vida. — 10'25 El intérprete del día.—10'30 Disco Club.— 11 Mediodía Cadena SER.— 12 Boletín informat.-vo.— 12'03 A todo ritmo.— 12'30 Notas deportivas. — 12'45 Disco Flash.— 13 Boletín informativo.— 13'03 Servicio meteorológico de Levante.— 13'05 Cotizaciones de productos agrarios.— 13'06 Música de siempre y para siempre.— 13'25 Ayer y hoy.— 13'40 Festival musical.— 14 Actualidad 14 horas.— 14'30 La SER informa.— 14'45 La voz de...— 15 Canta para Vd.— 15'45 Los estrenos de la SER.— 16 Boletín informativo.— 16'03 Milagros. Novela de Delia Fiallos. Cap. 185.— 16'45 Conjuntos musicales. — 17 Boletín informativo.— 17'03...Y creó la familia. Novela de Sautier Casaseca. Cap. 198.— 17'30 Protagonista la música.— 18 Boletín informativo.— 18'03 Temas al día.— 18'35 Fidecaya su caja fuerte. — 18'45 Pequeño musical.— 19 Boletín informativo. — 19'03 Los cuarenta principales.— 20 Informativo de las ocho— 20'30 Los impuestos— 20'45 Actualidad del País Valenciá — 21 De música: Variaciones sobre un tema de Schumann, de Brahms.— 21'30 Ráfagas deportivas, por Chencho. 22 La SER informa.— 22'15 Diario musical SER.— 23 Los superventas.— 23'25 Ellas, ellos y sus coches.— 23'30 Hora XXV.— 0'30 La recta final.— 1 Cierre.

LA VOZ DE CASTELLON RADIO CADENA ESPAÑOLA

MATINAL

7'30 Sintonía y apertura.—7'32 Música al despertar.— 7'40 Radio Gaceta de los Deportes. Edición Matinal.— 8 Diario hablado de España a las ocho.— 8'35 Discorama.— 9 Acuarela matinal. — 9'15 Nuestros oyentes programan. — 10 Servicio informativo. 10'05 Continuación de la audición: Nuestros oyentes programan.— 10'30 Musical Ortoprono. 11 Servicio informativo. — 11'05 La hora del Supermercado del Tresillo.— 11'35 El intérprete de la semana.— 11'40 La Ocasión. 11'50 Las calles de Castellón.— 11'55 Notas locales: Cartelera y farmacias.

MEDIODIA

12 El Angelus.— 12'03 Servicio informativo.— 12'15 El Magazine de las 12'15.— 13 Servicio informativo.— 13'05 Radio Cadena Musical.— 13'35 Epicentro: La Voz de Castellón. Servicio informativo local y provincial, con crónicas, reportajes, informaciones y entrevistas.

SOBREMESA

14 Diario hablado de Radio Nacional de España.— 14'30 Penalty edición de sobremesa.— 14'45 Ritmos, canciones y melodías.— 16 Servicio informativo. — 16'05 Continuación de la audición: Ritmos, canciones y melodías. — 16'30 Novela: El autobús. Cap. 113.

TARDE

17'15 Musical de tarde.— 17'45 Vivir es producir vida.— 18 Servicio informativo.— 18'05 Consultorio Elena Francis. — 18'35 Continuación de la audición: Musical de tarde.— 19 Servicio informativo. — 19'05 Continuación de la audición: Musical de tarde.

NOCHE

20 Diario hablado de Radio Nacional de España.— 20'30 Epicentro: Segunda edición.— 20'40 Santo Rosario. Dirigido por el Excmo. y Rvdmo. Sr. Obispo de la Diócesis Segorbe-Castellón. — 21 Radio Cadena Actualidad y Radio Cadena Cultural.— 21'30 Misión rescate.— 22 Penalty. Revista deportiva de actualidad. — 22'30 Desfile de conjuntos.--23'30 Radio Gaceta de los Deportes.— 23'55 Programas para mañana y cierre de emisión.

Instituto Femenino de Castellón

EXAMENES DE ALUMNAS LIBRES

JUNIO 1979

Los exámenes para las alumnas de Enseñanza Libre, se realizarán en este Instituto los días 22, 23, 25 y 26 de Junio.

Los horarios figuran en el tablón de anuncios del Centro.

AGUA MINERAL

Se vende planta embotelladora de Agua Mineral natural. Ultramoderna. En la provincia de Tarragona. O bien precisa SOCIO al 50% que la dirija.

Fabricación en botellas de 1/2 litros y garrafas de 5 litros.

Informes: Tel. (977) 677369 (943) 641943

POR EFICACIA, TECNICA Y CALIDAD, ROTONDOR ES EL CORTACESPED QUE MAS SE COMPRA.

ROTONDOR corta la hierba a la medida, la aspira y la recoje limpiamente. Hay un modelo ROTONDOR con motor estudiado para cada tipo y medida de jardín. ROTONDOR está garantizado por la experiencia OUTILS WOLF.

Outils WOLF

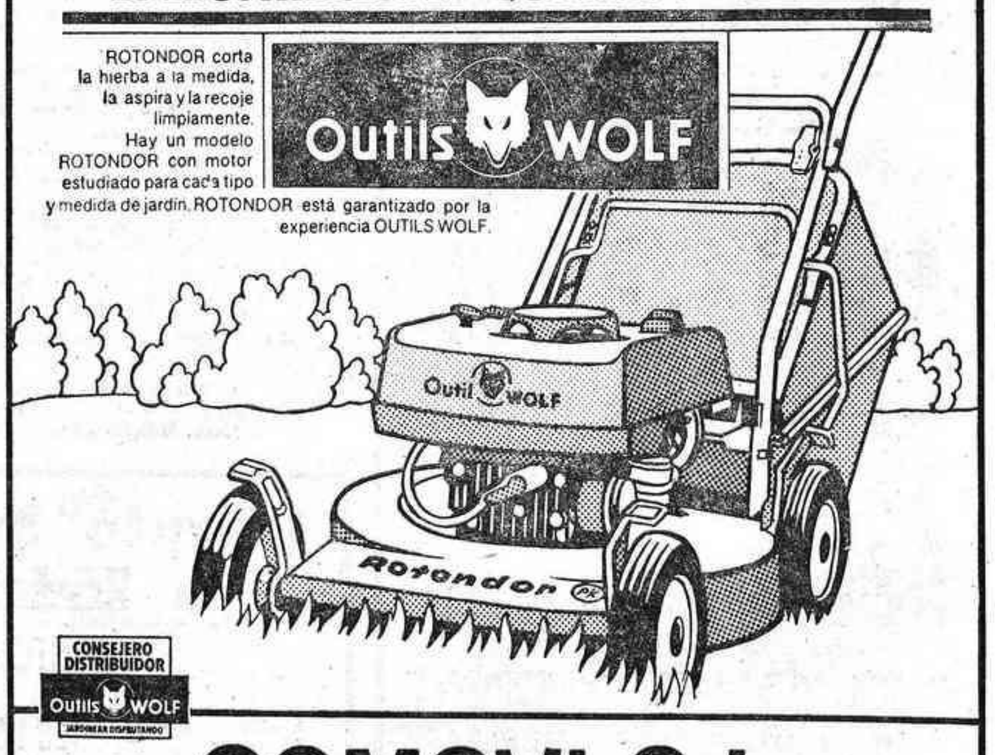

CONSEJERO DISTRIBUIDOR Outils WOLF

COMAVI S.L.

Avda. ALCORA, 12 - Tels. 216099 - 216266

CASTELLON

...rio de Cultura 2007

NUESTRA PROVINCIA

CRONICA DE VILLARREAL

POSITIVA GESTION MUNICIPAL. — TOMA DE POSESION DEL NUEVO CONCEJAL. — COMISION POPULAR DE FIESTAS. — ACAMPADA DE PRIMEROS COMULGANTES.

Con resultado positivo y con una rapidez a la que no estamos acostumbrados cuando en la tramitación de los asuntos tienen que intervenir organismos oficiales, en este caso dos municipios, finalizó la gestión del Ayuntamiento de Villarreal con el de Valencia, tendente a conseguir de este último la donación de una locomotora y un vagón de pasajeros de la popular «Panderola».

En efecto, cuando el pasado miércoles, hace exactamente siete días, nos referíamos en nuestra sección al inicio de los trámites para conseguir la referida cesión del Ayuntamiento de Valencia, poco podíamos imaginarnos que veinticuatro horas más tarde, contando las del día del Corpus Christi, la petición habría sido concedida por la corporación de la capital del Turia, iniciando su viaje —por carretera— la «Panderola» con destino a nuestra ciudad.

Tal vez, muchos de nuestros lectores se preguntarán cuales fueron las causas que aceleraron, de una forma positiva, la gestión de la corporación que preside Bautista Carceller. Pues bien, hechas las oportunas averiguaciones, podemos concretar que estas gestiones se iniciaron a través del Partido Socialista Obrero Español —no hay que olvidar que el Ayuntamiento de Valencia es de mayoría socialista—, a través del teniente de alcalde Ismael Reverter. Luego, los buenos oficios del concejal Godofredo Campón, delegado de Cultura, serían pieza importante en el engranaje del equipo que consiguió para nuestra ciudad la donación de la referida «Panderola».

Pero esto ya es historia; reciente, pero historia. La realidad, agradable por otro lado, es que la «Panderola» se encuentra ya en nuestra ciudad, como lo acredita la foto que adjuntamos a este comentario, y en estos momentos se está trabajando arduamente en su restauración para que, próximamente, pueda ser colocada en el lugar que la corporación tiene previsto, y que no es otro que la plaza que lleva el nombre de la «Panderola».

Toma de posesión del nuevo concejal

En el próximo pleno que celebre la corporación, el que tendrá lugar el día 27 coincidiendo con el último miércoles del mes, es casi seguro que se cubra la baja del concejal socialista, que presentará su dimisión al cargo por asuntos familiares, señor Serrano Ortiz.

Como ya hemos apuntado en estas mismas páginas de MEDITERRANEO su sucesor en el cargo será el también miembro del Partido Socialista Obrero Español, Pascual Rochina Castelló.

Comisión popular de fiestas

En estos días se viene trabajando por la Comisión de Fiestas, y muy especialmente por parte de su delegado, señor Mezquita, en la creación de una Comisión Popular de Fiestas que sea, de una forma directa, la que se encargue de confeccionar los programas con los actos a celebrar con ocasión de las fiestas de Villarreal.

Con tal motivo, y con una gran asistencia de gente que representaba a todo tipo de asociaciones, agrupaciones y entidades de todo tipo de la ciudad, se celebró en el Ayuntamiento la anunciada reunión que tenía como fundamental objetivo la creación de la mencionada Comisión.

En el transcurso de las dos horas que duró el coloquio que mantuvieron los asistentes, fueron desgranándose todos y cada una de las situaciones que podían plantearse con la formación de la Comisión Popular, acordándose al final de dos horas de positivo coloquio que en el transcurso de la presente semana se remitieran al delegado de fiestas una relación de personas —un titular y un suplente— de cada una de las entidades, asociaciones; e incluso particulares que desearan tomar parte de este equipo de trabajo que se encargaría de inmediato en todo lo referente a programación de actos festivos que tengan que desarrollarse en la ciudad.

Una vez quede formada esta Comisión, se comenzará a trabajar con los programas de fiestas buscando, casi con toda seguridad, que estos alcancen un equilibrio entre los gustos de los villarrealenses; consiguiendo de esta forma unas programaciones típicamente populares.

Acampada de primeros comulgantes

Organizada por la Vocalía de Apostolado y Menores de la Congregación de los Luises, ha tenido lugar durante el pasado fin de semana una acampada en los terrenos próximos a la ermita de Gracia, en la que han participado cerca del medio centenar de niños que en este año tomaron su primera comunión.

En los días que ha durado la acampada, viernes a domingo, los niños han recibido una serie de charlas, realizando toda una serie de actividades al aire libre propias de una acampada

Esta iniciativa de Los Luises se repite todos los años por estas fechas, aunque en esta ocasión haya tenido la novedad que los niños han dormido en tiendas de campaña instaladas en el lugar que referenciábamos al comienzo de esta crónica.

(Foto: MARTINEZ)

VINAROZ

JUAN MANUEL VIZCARRO CABALLER, PATRON MAYOR DE LA COFRADIA DE PESCADORES

La Cofradía de Pescadores «San Pedro» de nuestra ciudad, por medio de los trámites reglamentarios, eligió su nuevo cabildo rector. Cuya composición es la siguiente: Patrono Mayor: Don Juan Manuel Vizcarro Caballer; vicepresidente primero, Venancio Bautista Sanz Meseguer; vicepresidente segundo, don Tomás Blasco Oms; vocales agrupación de empresarios: don José Domingo Monserrat Benet, don José María Carlos Balla, don José Forner Miralles, don José Patner Forner. Agrupación de trabajadores y técnicos: don Fernando Albiol Subirats, don Felipe E. Fonellosa Clurana, don Antonio Vericat Giner y don Antonio Haro Guerrero.

A la vez que felicitamos al nuevo cabildo, le deseamos toda clase de aciertos en su nueva singladura.— ANGEL

ALCOCEBER

Congreso Cardiológico Internacional en Las Fuentes

Esta tarde llegarán a la urbanización Las Fuentes, situada en Alcoceber, los participantes en el Congreso Internacional sobre Bloqueo Cardíaco, que ha sido organizado por la Sociedad Valenciana de Cardiología.

El congreso reunirá en la Urbanización Las Fuentes, privilegiado lugar del litoral castellonense, a destacados especialistas de Italia, Grecia, Portugal y España.

El estudio de las distintas ponencias y comunicaciones presentadas al congreso se iniciará mañana jueves día 21 y terminará el sábado 23.

ESTRENO DEL "HIMNO A ARTANA", POR LA BANDA UNION MUSICAL

La Banda «Unión Musical Artanense», bajo la dirección del maestro Pedro Tel Cubedo, ofreció su anunciado concierto extraordinario, poniendo en atril, por vez primera, el pasodoble «Quiquet de Castalia», de Sanchis Miralles, que abrió el programa, y llevando a cabo el esperado estreno del «Himno a Artana», preciosa composición músico-poética, en lengua valenciana, letra de Alex Flich y música del propio maestro Tel Cubedo.

En los intermedios, reclamados desde el estrado por el Director, y aplaudidos por el numerosísimo público que abarrotaba el amplio salón de la Caja Rural, pronunciaron enjundiosos parlamentos, llenos de aliento para los valores culturales de Artana y de su esforzada Banda titular, así como para la callada y meritísima etapa de trabajo llevada a cabo, a su frente, por don Pedro Tel, los señores Alex Flich, autor de la letra del «Himno», Angel Mateu, director de la Casa de Cultura y de la publicación «Noulas», de Nules, Miguel Huesa, delegado provincial de Bandas de Música y «Quiquet de Castalia», director de «Castelloneries».

El concierto, por sufrir una remodelación el horario previsto para su celebración estuvo integrado por «Quiquet de Castalia», pasodoble de Sanchis Miralles; «El Barberillo de Lavapiés», de Barbieri; «El sitio de Zaragoza», de Oudrid; «Ateneo Musical», pasodoble de M. Puig, y, finalmente, el esperado estreno del ya mencionado «Himno a Artana», que alcanzó caracteres de clamoroso plebiscito popular, pues a las dos versiones ofrecidas (Banda sola, y banda y coro), quiso unir el pueblo todo de Artana su voz, y así, se puso broche de oro, volviéndose a interpretar conjuntamente por Banda y coro y los centenares de asistentes que, incluso, tuvieron que seguir el concierto desde la calle.

Una gran mañana cultural la ofrecida por la Banda «Unión Musical Artanense», rubricada, al concluir su meritísima actuación por nutridas ovaciones y sinceras felicitaciones de todos los asistentes. Afectuosas muestras de simpatía que compartieron, con todo merecimiento, el Director, Pedro Tel y los solistas Juan Pitarch (trompeta), Benjamín Plá (fliscorno) y la jovencísima Isabel Caro (flauta). Enhorabuena a todos.

NAVAJAS

Campaña de limpieza del pueblo y sus alrededores

Dentro de la capaña de limpieza y aseo del pueblo y alrededores promovida por el Ayuntamiento, hemos podido observar cómo en estos últimos días el pueblo cambiaba de aspecto, pues aparecían tanto las calles como los alrededores de Navajas completamente limpios, dando al conjunto un aspecto mucho más agradable; también se han vallado todos los solares, evitando así la mala impresión que causaban, pues de hecho se convertían en vertederos de basuras y trastos viejos.

Asimismo han sido colocados en las salidas de la población y en los lugares donde acuden los turistas a pasar el día y hacer sus comidas, unos bidones pintados de amarillo y con el rótulo de «basura», con la intención de que sean depositadas en ellos las bolsas y desperdicios ocasionados por estas comidas campestres, consiguiendo de esta forma conservar estos bellos lugares de esparcimiento, completamente limpios.

En otro orden de cosas, existe entre algunos vecinos y visitantes de Navajas, un cierto malestar y descontento, como consecuencia de haber dejado de prestar servicio el tren de las seis de la mañana, considerado como tren obrero, ya que era utilizado preferentemente por trabajadores y veraneantes, que de esta forma permanecían unas horas más con sus familias, y que utilizando este tren les permitía llegar puntualmente a sus ocupaciones; y este malestar crece más todavía, si cabe, porque esta supresión de un servicio no ha sido consultada con nadie, ni se ha comunicado a los organismos correspondientes de cada pueblo, para que expresaran su parecer.

En el aspecto deportivo, hay que reseñar, que el pasado domingo, el equipo de fútbol de Navajas se desplazó a Canet de Berenguer par disputar un encuentro amistoso con el equipo de esa localidad, encuentro que terminó con el resultado de cinco goles a cuatro a favor del equipo de Canet; los cuatro goles del Navajas fueron marcados por el jugador Pedro Mañez que fue la figura del encuentro.

FUE NOTICIA EN CASTELLON...

20 DE JUNIO

HACE 50 AÑOS

— El Ayuntamiento de Vinaroz acordó crear una academia de dibujo. También adoptó el acuerdo de ceder, a cambio del solar que ocupaba la antigua ermita de Santa Magdalena, otro solar situado en el Paseo Marítimo en el que reedificar dicha capilla.

— El Ministro de Fomento recibió la visita del alcalde y concejales del Ayuntamiento de Burriana.

— Fue nombrado director de la Casa de Beneficencia don Saturnino Lizondo.

HACE 25 AÑOS

— Se celebró la procesión del Corpus en la parroquia de la Sagrada Familia.

— Partió para Nicaragua el carmelita villarrealense Alfredo de la Sagrada Familia.

— El Burriana perdió la final de la Copa de Aficionados ante el Boeticher, por 2 goles a 0.

EFEMERIDES

Hoy, 20 de junio, se cumplen los siguientes aniversarios:

■ Felipe IV crea la «Coronelía de la Guardia del Rey», origen del Regimiento de Infantería del Rey.

■ 1670.—Canonización de San Francisco de Borja.

■ 1789.—Juramento del juego de pelota, inmediato precursor del estallido de la Revolución francesa.

■ 1793.—En el «Diario de Madrid» se publica una información taurina, primera de esta índole aparecida en la Prensa española.

■ 1841.—Aparece en Barcelona «Lo Pare Arcángel» primera publicación periódica escrita en catalán.

■ 1858.—Constitución del Círculo de la Unión Mercantil, de Madrid, que hoy subsiste.

■ 1864.—Quedan incluidas en el «Indice» todas las obras de Sthendel.

■ 1867.—Por primera vez se juega al fútbol en la República Argentina.

■ 1870.—Fallece el escritor francés Julio Goncourt.

■ 1883.—Nace en Toledo Emiliano Ramírez Angel, poeta y periodista

■ 1892.—Por vez primera se declaran en huelga los telegrafistas españoles.

■ 1904.—Real Decreto autorizando «cualquiera de los idiomas o dialectos hablados en España» para las conferencias telefónicas y telegramas.

■ 1920.—Inauguración oficial del puerto franco de Barcelona.

■ 1977.—Un comunicado a «Radio Popular de Bilbao» indica que Javier Ybarra ha sido asesinado y su cadáver abandonado en el monte Gorbea.

(EFE-DOCUMENTACION)

GENARO LAHUERTA

EN BURRIANA. CON SU CARPETA

EN EL HOTEL ALOHA

LOS DIAS 20-21 Y DE 7 A 9 DE LA TARDE GENARO LAHUERTA PRESENTARA PERSONALMENTE SU CARPETA DE DIBUJOS, EDITADA POR VICENT GARCIA EDITORES.

Círculo Mercantil e Industrial

CASTELLON

— AVISO —

Se pone en conocimiento de los Sres. Socios y simpatizantes, que esta Sociedad pone a su disposición su Sala de Fiestas «XALOC» en sus instalaciones de la Playa del Pinar de Castellón, a partir del próximo jueves día 21 de los corrientes.

Con motivo de la inauguración, se invita al público en general.

Castellón, Junio de 1979

LA JUNTA DIRECTIVA

LA MOTO DE MAR PARA TU HIJO

Este verano se lo merece ¿no es verdad? Le premias con un Johnson fueraborda de 2, 4 ó 6 caballos briosos y seguros.

¡Para que disfrute, hombre! y para que se inicie en los sanos deportes de la mar.

Es un gran regalo para tus hijos... que apenas notarás en el bolsillo.

Por 3.853 Ptas* al mes le compras embarcación y fueraborda Johnson

Johnson te ofrece fueraybordas hasta 235 c.v. La más extensa gama del mercado.

Si no tienes la embarcación, el Distribuidor Johnson te aconsejará la que vaya mejor, a un módico precio.

El Distribuidor Johnson (donde veas el emblema) Johnson SERVICIO te solucionará papeleos e invernaje, si quieres.

Johnson, la moto de mar para tu hijo... o la excusa para tenerlo tú, ¿de acuerdo?

*A partir de 2 C.V.

Distribuidor exclusivo para España: harry walker, s.a.

Johnson

(c) Ministerio de Cultura 2007

Emisión de Deuda Pública con la garantía del Estado.

La inversión fuerte.

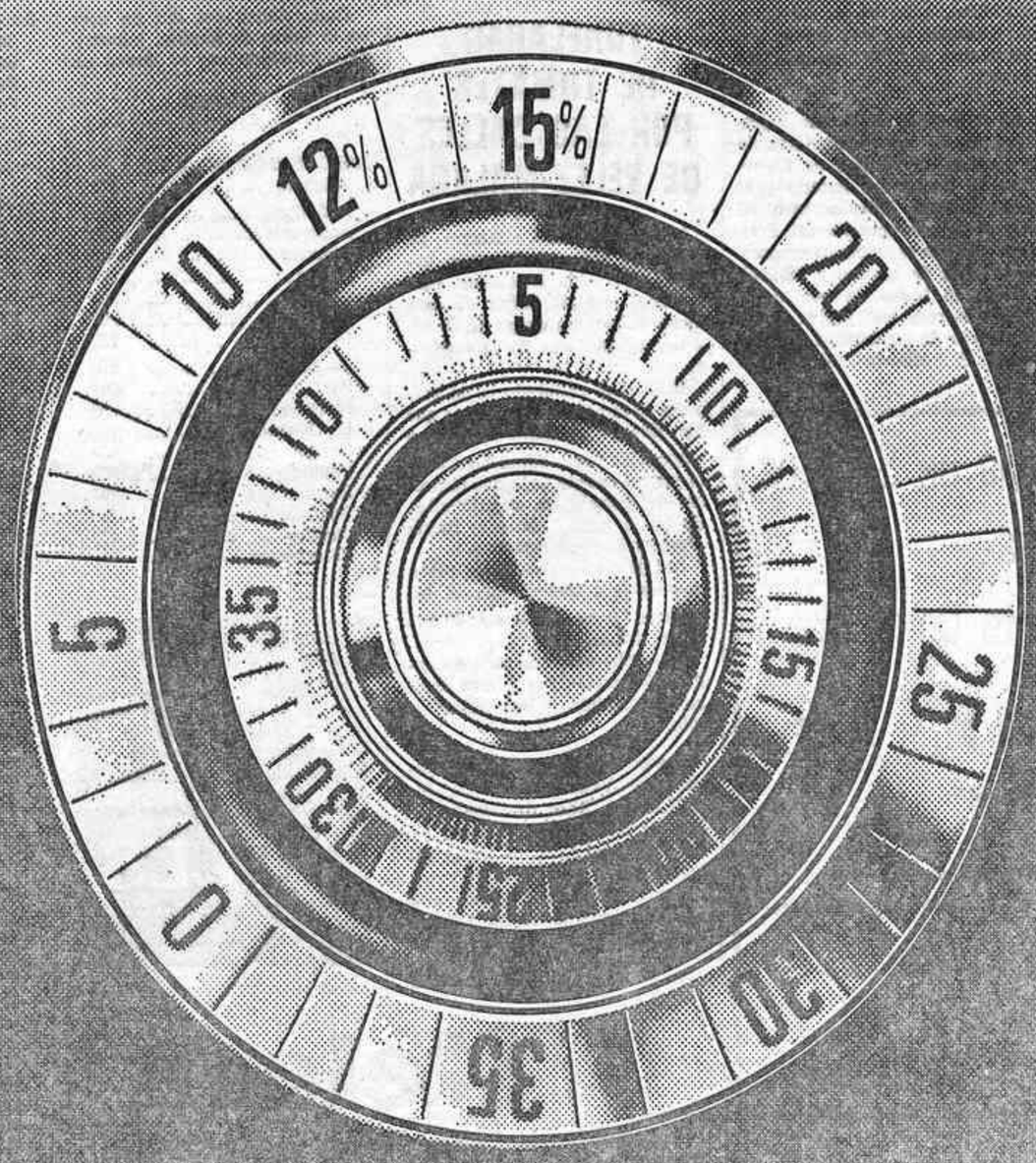

Combinación.

12%-15%-5años

Interés. Desgravación. Amortización.

Características de la Emisión

Cantidad: 20.000 millones ptas.
Interés: 12%
Desgravación: 15%
Amortización: 5 años
Liquidez: Títulos de Cotización Calificada en Bolsa

Plazo de suscripción: 16 Junio al 6 Julio
Tipo de emisión: A la par
Títulos: 10.000 ptas.
Garantía: La del Estado
Destino: Financiación de Inversiones Públicas
Lugar de suscripción: Bancos y Cajas de Ahorros

MINISTERIO DE HACIENDA

...rio de Cultura 2007

NACIONAL

SEGURIDAD SOCIAL HA ORDENADO EL PAGO A LAS FARMACIAS

MADRID, 19. (Efe). — La Tesorería General del Ministerio de Sanidad y Seguridad Social ha ordenado hoy el pago de las facturas de farmacia, que en algunas provincias llevaba un retraso de dos meses, según han informado fuentes competentes del citado departamento.

Paulatinamente, y en el curso de este mismo mes, se atenderán los pagos a los diversos sectores de acreedores del Instituto Nacional de Previsión.

El retraso en el pago de las facturas citadas anteriormente ha sido debido, principalmente, y según las mismas fuentes, al tener que asumir la Tesorería del Ministerio de Sanidad y Seguridad Social el control de los recursos de 2.000 instituciones y centros de la Seguridad Social, así como de las 30.000 cuentas corrientes en que tales recursos estaban desperdigados, lo que se ha realizado en unos quince días.

Por otra parte, cabe destacar que gracias a la garantía de la Tesorería General y a las gestiones realizadas ante las cajas de ahorro y bancos, el pago de las pensiones de este mes de junio se ha ralizado con absoluta normalidad habiéndose eliminado las anomalías que se venían produciendo en algunas provincias.

"La Policía Nacional actuó correctamente en Rentería"

No será cesado el Comandante Mendaro

MADRID, 19 (Efe). — El comandante de Caballería, Miguel Mendaro Corsini no será cesado en su cargo de jefe de la 63 bandera de la Policía Nacional con base en San Sebastián, según manifestaron a «Efe» fuentes autorizadas.

Con motivo de los sucesos ocurridos en Rentería en los primeros días de la semana pasada se extendió el rumor del inminente cese del comandante Mendaro como responsable de la actuación de la Policía Nacional, e, incluso, se dijo que el propio gobernador civil, Joaquín Argote, se había pronunciado también en este sentido, aunque la Inspección de la Policía Nacional desmintió categóricamente que autoridad alguna en Guipúzcoa hubiese hecho declaraciones al respecto.

«La actuación de la Policía Nacional en Rentería fue correcta», manifestaron a «Efe» en la Inspección de Policía Nacional. Las mismas fuentes añadieron que «una patrulla de este cuerpo, en la que se encontraba el capitán, fue agredida desde el Ayuntamiento de Rentería por lo que el citado capitán penetró en el zaguán del Ayuntamiento, desarmado y sin casco, para dialogar, siendo agredido de nuevo. Fue entonces cuando la patrulla entró también para defender al oficial. Dado el cariz de los sucesos, tuvieron que intervenir después otras patrullas. En ningún momento fuerzas de la Policía Nacional subieron al piso de arriba».

El comandante Mendaro fue llamado a Madrid para abrir una información sobre los hechos, al tiempo que el general Timón de Lara, inspector general de la Policía Nacional, se trasladaba a San Sebastián para recoger los datos de que disponía el Gobierno Civil. Contrastadas estas dos informaciones en Madrid, el informe elaborado por la Inspección de Policía Nacional, en el que se deducía «que la actuación fue correcta», se remitió a las más altas autoridades responsables de la seguridad nacional.

Tras permanecer varios días en Madrid, el comandante Mendaro ha tomado unos días de vacaciones antes de reintegrarse a su puesto de jefe de la 63 bandera de la Policía Nacional en San Sebastián.

Detenidos en La Coruña

DOCE PRESUNTOS "GRAPOS" INGRESAN EN LA PRISION DE ZAMORA

ZAMORA, 19 (Efe). — Doce presuntos miembros del GRAPO llegaron ayer noche a la Prisión Provincial de Zamora procedentes de La Coruña, donde fueron recientemente detenidos.

Con estos últimos incorporados son ya 62 los presuntos miembros del GRAPO recluidos en esta prisión.

La "Super-cárcel" de Herrera de la Mancha, dispuesta para entrar en servicio

MADRID, 19 (Efe). — La prisión de máxima seguridad de Herrera de la Mancha (Ciudad Real) no se encuentra aún dispuesta para su entrada en funcionamiento, pues quedan por ultimar algunos trámites de última hora, entre ellos completar la plantilla de la guardia exterior del centro, informan a «Efe» fuentes penitenciarias.

La prisión de Herrera de la Mancha cuenta con modernas instalaciones —como circuitos cerrados de televisión— y será destinada a reclusos comunes y dirigentes de la «COPEL», añaden las mismas fuentes. Por otro lado, el centro de detención de jóvenes, ubicado junto a las dependencias de la prisión madrileña de Carabanchel, será inaugurado al mismo tiempo que la cárcel de Herrera de la Mancha.

información laboral

LOS FUNCIONARIOS DE LAS OFICINAS DE PARO, EN PARO

Continúa la huelga en el sector panadero gaditano

MADRID, 19 (Efe). — Los empleados del Instituto Nacional de Empleo han comenzado hoy una huelga, de 48 horas de duración, cuyo objetivo es conseguir la democratización y la operatividad del Instituto.

El paro, según informaron a "Efe" fuentes de los trabajadores ha afectado en la provincia de Barcelona a 325 de los 350 funcionarios del INEM. Asimismo, la huelga ha sido secundada también en Gerona, y por el momento no se tienen noticias de la incidencia que ha alcanzado en las provincias de Lérida y Tarragona.

La huelga repercutirá sobre 155.000 parados de la provincia de Barcelona ,y que durante estos dos días los funcionarios no efectuarán los trámites del seguro de desempleó, las posibles renovaciones y el control del sellado.

● En otro orden de cosas, el Ministro de Cultura señaló a miembros del Comité de Empresa de "Solidaridad Nacional" y "La Prensa", que se conservarán los puestos de trabajo de ambos periódicos, que fueron cerrados, sin traslados a otras provincias, informaron a "Efe" fuentes del Comité.

La entrevista entre los representantes de los trabajadores de la Cadena de Medios de Comunicación Social del Estado y el señor Clavero Arévalo, tuvo lugar en el aeropuerto del Prat, antes de que el ministro emprendiera viaje de regreso a Madrid.

Sobre el hecho de que el reciente decreto que regula el tema se cite la posibilidad de traslados, el Ministro afirmó que "se trata de una cuestión puramente técnica.

● Por otra parte, en Sevilla, las organizaciones empresariales del ramo de la construcción, han puesto fin al cierre patronal, mantenido durante cuarenta y ocho horas por todas las empresas asociadas.

● Ha entrado en su segundo día, en Cádiz, la huelga convocada por CC.OO y USO —con carácter indefinido— en el sector de panadería.

● El acuerdo alcanzado de madrugada para el sector de la construcción, en Tarragona, no ha impedido el paro, puesto que no llegó a tiempo en muchas zonas de la provincia. Por otra parte, en Sabadell, toda la plantilla de la empresa de la construcción "Enrique Vallés", permanece encerrada en una de las las obras en construcción. Los trabajadores no han recibido sus salarios desde el pasado 13 de mayo, al ser declarada la suspensión de pagos de la empresa.

TONELADAS DE TOMATES POR LAS CALLES DE VELEZ-MALAGA

VELEZ MALAGA (Málaga), 19. (Efe). — Miles de kilos de tomates han sido esparcidos esta mañana por las calles de esta localidad por un grupo de 25 jóvenes agricultores de la comarca.

Este es el resultado de la primera de una serie de acciones que los jóvenes agricultores piensan emprender como consecuencia de la impresionante baja que el precio del tomate ha experimentado en la zona, dada la fuerte oferta y la débil demanda.

Los jóvenes agricultores están dispuestos a impedir que el tomate se venda a menos de 10 pesetas el kilo.

Sin embargo, esta mañana salió a 7 pesetas y a última hora se ha vendido a una peseta el kilo.

Según manifestaciones del alcalde de Vélez habrá unos dos millones de kilos de tomates en los mercados de la comarca sin encontrar salida a un precio razonable.

Para última hora de hoy está anunciada una asamblea a fin de tratar el tema.

Importante Compañía de Seguros
precisa
para Departamento Comercial
5 PERSONAS
(HOMBRES Y MUJERES)
— Importantes ingresos
— Seguridad Social en régimen especial
— Posible ascenso rápido a puestos ejecutivos según valía.
INTERESADOS-AS escribir al Sr. Aguilar
C/ Trinidad núm. 13 y 15, 1.º
CASTELLON
(Ref. O. E. CS-014)

programas: TVE

Canal VHF

13,45 Carta de ajuste «Canciones populares españolas» García Lorca
14,00 Apertura y presentación
14,01 Avance informativo
14,05 Programa regional simultáneo
14,30 Gente hoy
15,00 Telediario Primera edición
15,35 Hora 15
15,45 Vivir cada día
16,15 Despedida y cierre
18,45 Carta de ajuste «Romanticismos» Rafael Beltrán
19,00 Apertura y presentación
19,01 Un globo, dos globos, tres globos. Los episodios: «El marciano»
19,45 Cine español «Un invierno en Mallorca»
21,30 Telediario Segunda edición
22,05 Orquesta RTVE
23,00 Eduardo VII «El Pacificador»
24,00 Ultimas noticias Buenas noches Despedida y cierre

Canal UHF

19,00 Carta de ajuste «The Hub of Hubbard»
19,30 Presentación y avances
19,31 Polideportivo
20,00 Redacción de noche
20,30 Pop-grama
21,30 Imágenes
22,30 Tribuna de la historia Buenas noches Despedida y cierre

BOLSA - BOLSA - BOLSA - BOLSA - BOLSA

Pequeños avances

MADRID, 19 (Efe).— Da comienzo la semana, con una sesión en la que se marcaron pequeños avances, distribuidos irregularmente. Así avanzan en forma moderada, eléctricos, inversión, químicas, textiles y varios.

Los valores bancarios también avanzaron en sus valores comerciales. Sesión, pues, moderadamente optimista, con reflejo en el índice general de escasa consideración.

Las bajas afectaron a diversos sectores del mercado, cobrando más intensidad (-1,05) en el grupo de construcción.

El cierre, se efectuaba, completamente desvaído.

De un total de 154 valores contratados en renta variable, 45 suben, 42 bajan y 67 no varían.

Indice general de la sesión: 96,54 contra 96,38+0,16.

En base 31 de diciembre de 1970: 66,58 contra 66,47+0,11.

EN BARCELONA

En la sesión que inicia la actividad bursátil de la semana, el mercado, con un comportamiento irregular, sigue mostrándose resistente a la baja sin que, por otra parte, se denoten indicios de cambio en el clima de desinterés y apatía que caracteriza actualmente a la Bolsa.

Al cierre no se apreciaban síntomas de cambio.

Por sectores eléctricas y bancos han sido los grupos mejor dispuestos. Con una contratación algo más activa se han registrado ligeras mejoras.

El sector químico también mostró un comportamiento firme en conjunto con un ligero predominio de la demanda.

Servicios, varios y papeleras se mostraron débiles, especialmente las papeleras y poco activos. El dinero se mostró retraído para estos valores, cuyas bajas se deben a la presión de una oferta escasa.

La oferta afectó en mayor medida a cementos, construcciones, inmobiliarias, siderúrgicos y minero, algunos de cuyos valores quedan con posición papel, sin operaciones.

En total se contrataron 116 clases de acciones de la que 26 suben, 48 bajan y 42 no varían. El índice general ponderado pierde tres centésimas y se sitúa a 93'32 y en base 1-1-63 cede cuatro, cerrando a 117'90.

EN BILBAO

Entonada la iniciación de la actividad bursátil, no ha mostrado ningún cambio relevante respecto a la disposición que con anterioridad acompañaba a la Bolsa advirtiéndose dentro del poco negocio que ha caracterizado su desarrollo una posición entonada, pese al ligero decaimiento del grupo eléctrico.

Contrariamente, el sector bancario ve consolidada su situación al ofrecer mejoramiento en la casi totalidad de los valores que contrata, dominando de igual forma las rectificaciones de signo positivo en torno a siderometalúrgicos y químicos, al mismo tiempo abundan los valores que se sostienen y que son minoría, los que son objeto de retroceso.

La presencia de demanda al cierre para las acciones eléctricas y el dinero que acompaña a las bancarias en su fase final confirman el tono resistente que ha dominado la negociación en esta jornada.

Indice general de la Bolsa de Bilbao 96,09 (+0,13) suben 20, bajan 12 y repiten 6.

COTIZACIONES

Cotizaciones del día de ayer en la Bolsa de Madrid. Información facilitada por el Banco de Valencia.

VALORES

BANCOS COMERCIALES	
Valencia	372
Atlántico	235
Andalucía	430
Banesto	240
Bilbao	269
Central	301
Exterior	262
Gredos	130
Guipuzcoano	270
Herrero	503
Hispano	259
L. Quesada	200
Pastor	303
Popular	239
Rural	294
Santander	308
Vizcaya	273
Zaragozano	227
BANCOS INDUSTRIALES	
Bankinter	155
Bankisur	194
Bankunión	140
Fomento	172
Noroeste	147
Occidental	160
Urquijo	240
ELECTRICAS	
Fecsa P.	55'75
Fenosa	53
H. Cataluña	45
Hidrola	64'45
Iberduero	59'50
Reunidos Zaragoza	35
Sevillana	51'75
Saltos Nansa	60
Unión Eléctrica	59
Electra Viesgo	55
AGRI. Y ALIM.	
El Aguila	54'50
Ebro	248
COMERCIO	
C. I. C.	102
Finanzauto	122
F. y Servicios	103
Galerías Preciados	67
Sogefisa	128
CEMENTOS Y CRIST.	
Cementos Alba	152
Asland	104
Cristalería	266
Uralita	230
CONSTRUCTORAS	
Dragados	146
Vallehermoso	96
INMOB. Y URBAN.	
Inm. Metro	80
I. Urbis	59
Inobanif	70
INVERSION MOB.	
C. Mobiliaria	35
Gral. Inversiones	41
Cartinbao	67
Invatisa	114
G. A. Banloque	39
Inv. Herrero	155
Popularinsa	121
E. Inversiones	50
Nuvofondo	328'46
Rentfondo	275'98
Plusfondo	40'14
Profodo	101'38
MONOPOLIOS	
Campsa	227
Tabacalera	114
NAV. Y PESCA	
Trasatlántica	70
PAPELERAS	
Papelera Reunidas	25'50
Torras H.	47
QUIM. Y TEX.	
Cros	35'50
Aragonesas	29
Explosivos	42
H. Nitro	42
Gal	202
Q. Canarias	28'50
E. Petróleos	152
Petromed	166
SEGUROS	
Fénix	352
MINERAS	
Los Guindos	50
Ponferrada	25
SIDEROMET.	
A. Hornos	13'50
Echevarría	14'50
Olarra	42'50
E. del Zinc	86
Macosa	25
Tubacex	40
Otis	302
IND. DEL AUTOMOVIL	
Citroen	48
Fasa-Renault	95
Santa Ana	83
TELEF. Y RADIO	
Telefónica	73'75
DERECHOS	
Banco General	131
Finanzauto	22
Telefónica	2'50

BELL'S
SCOTCH WHISKY
BELL'S

cartelera

ASTORIA.— (Teléf. 215956). (Refrigerado) Hoy no hay función. Mañana: EMMANUELLE BLANCA Y NEGRA. Technicolor. Anthony Gismondo y Ritta Manna. (Clasificada «S»). Mayores 18 años.

AVENIDA. —(Teléf. 223224). (Refrigerado) 7,45 y 10,30. EL LEGADO. Technicolor. Katharine Ross y Sam Elliot. Mayores 18 años.

CINE AZUL.— Teléf. 213499. Hoy no hay función. Próximo viernes: LAS AVENTURAS DEL LADRON DE BAGDAD.

CINE CONDAL 2.—(Climatizado) Tel. 227608. Hoy 7,45 tarde y 10,30 noche: TORTILLA A LA ITALIANA. Susan Scott. Clasificada «S». Esta película, por su contenido, puede herir la sensibilidad del espectador. A. mayores 18 años.

CINE CONDAL - Villarreal.— (Climatizado) Tel. 521120. Hoy 10,30 noche: LA CALIFA. Rommy Schneider-Ugo Tonazzi. A. mayores 18 años.

GOYA.—(Teléf. 210221) (Refrigerado) 7,45 y 10,30. El regreso del mayor éxito cinematográfico mundial: LA GUERRA DE LAS GALAXIAS. Technicolor. Mark Hamill y Harrison Ford. Tolerado menores.

REX.— (Climatizado). Teléf. 220591. Hoy no hay sesiones. mañana jueves, 7,45 y 10,30. Erótico estreno. CARIÑO MIO ¿QUE ME HAS HECHO?. Color. Clasificada «S». Desnudarse era muy fácil en aquella casa... vestirse era otra historia. Vicente Parra-Raquel Evans. Rigurosa M. 18 años. Aviso: Esta película por su contenido, puede herir la sensibilidad del espectador.

RIALTO.— (Teléf. 224296). (Refrigerado) Hoy no hay función. Mañana: JUSTINE DE SADE. Technicolor. Alice Arno e Yves Arcanel. (Clasificada «S»). Mayores 18 años.

SABOYA.— (Teléf. 214619). (Refrigerado) 7,45 y 10,30. Segunda semana. LA GRAN ESCAPADA. Technicolor. Pierre Richard y Victor Lanoux. Mayores 14 años.

BINGO: Círculo Mercantil e Industrial. Avd. Rey D. Jaime 19. Castellón. Grandes sesiones todos los días desde las 19,30 hasta las 3 de la madrugada.

CALIPSO PUB.— Un estilo diferente. Calle General Moscardó. Villas de Benicasim. Poesía y canciones de Sudamérica en la voz y la guitarra de VALENTINO. Actuación tarde y noche.

PUB L'IRLANDES.— Playa del Pinar. Grao-Castellón. Tarde y noche actuación de AMERICA 2, con su música sudamericana.

GIRLS.— Discoteca-Pub de gran lujo primera especial.— Abierta todos los días de 6 tarde hasta la madrugada. GIRLS. Tel. 201254 - CASTELLON.

Mercado de divisas

Cambios oficiales de Mercado Libre correspondientes al día 19 de Junio de 1979, ofrecidos por el Banco de Bilbao.

Divisa	Comprador	Vendedor
1 Dólar U.S.A.	65,912	66,112
1 Marco Alemán	35,053	35,254
1 Franco francés	15,096	15,159
1 Libra esterlina	138,612	139,297
100 Liras italianas	7,802	7,835
1 Dólar Canadá	56,041	56,277
1 Franco suizo	38,758	38,990
100 Francos belgas convertibles	218,164	219,553
100 Francos belgas financieros	210,379	212,373
1 Florín holandés	31,910	32,085
1 Corona sueca	15,172	15,253
1 Corona danesa	12,167	12,227
1 Corona noruega	12,755	12,819
1 Marco finlandés	16,652	16,745
100 Chelines austríacos	475,384	480,290
100 Escudos portugueses	132,994	133,938
100 Yens japoneses	30,063	30,224

ZONA LEVANTE
FABRICA DE MUEBLES DE BAÑO
necesita representante o mayorista introducido ramo sanitarios con almacén y posibilidades de reparto.
Tel. 977/826128
Crta. de Reus, s/n
MONTBRIO DE TARRAGONA

(c) Ministerio de Cultura 2007

NACIONAL

PARLAMENTO DE PAPEL

FIRMAR PARA SEGUIR VIVOS

(«El Periódico»)

El SALT II es un acuerdo limitado, importante pero insuficiente que, sin embargo, era muy urgente firmar a causa de la personalidad y las circunstancias que rodean el mandato de sus dos firmantes: el presidente norteamericano Carter y el líder soviético Leonid Brejnev.

El primero tiene difícil la reelección en 1980 y su desprestigio ante la opinión de su país exigía que aceptara un acuerdo por modesto que fuese, como ya hizo anteriormente con el acuerdo egipcio-israelí; el segundo está ya en el ocaso físico de su carrera y un próximo relevo en el poder podría remitir al futuro incierto la oportunidad de una nueva firma, por lo que tanto su interés como el de Washington y Occidente aconsejaban preferir una firma aunque modesta en mano a ciento volando.

Estas SALT II que ayer se firmaron siguen siendo las de la paz armada, la paz del terror atómico. Pero el hecho de que se hayan concluido un poco «por seguir firmando», por la dinámica de mantener unos acuerdos aunque no sean revolucionarios, no ha de servir para minimizarlas. El día que se deje de firmar somos planeta muerto.

LOS MIL DIAS DE ADOLFO SUAREZ

(«A B C»)

Son ciertos muchos defectos que se le imputan a la situación actual. Por ejemplo, la inseguridad jurídica; la flexibilidad en la interpretación de las leyes que permiten cierta laxitud ante el terrorismo e incluso ante la delincuencia común. Todavía no hemos llegado a una democracia fuerte. Atravesamos momentos de desorientación y de permisividad que quizá sean propias de momentos transitorios. Cambiar cuarenta años de sistema no es fácil. Y los baches, las debilidades, las desorientaciones coyunturales se cargan, con razón, en la cuenta del ejecutivo y quieren desgastarlo por lo que es dolorosa actualidad, olvidando la historia reciente y voluntariosa por dar a España unos resortes constitucionales que permiten convivir ideologías dispares en el Parlamento: desde Fuerza Nueva al Partido Comunista.

Y ésa ha sido una tarea muy difícil, que, como se revela en el libro de Joaquín Bardavío, «Los silencios del Rey», tuvo el origen en la voluntad de don Juan Carlos de Borbón, quien encargó al presidente Suárez acometer la reforma. El Rey, con la Constitución de 1978, ha salido de juego voluntariamente. Ha entregado a las urnas el Gobierno y las urnas han elegido a Adolfo Suárez, el hombre ratificado dos veces por la voluntad mayoritaria de los españoles. El proceso ha sido limpio, desde sus orígenes a sus consecuencias.

Y, en efecto, el presidente ha atravesado, quizá lo atraviese todavía, un bache. Eso ha sido reconocido hasta por el secretario general de Unión de Centro Democrático. Y sobre ese bache se ha ejercido una presión quizá excesiva. Se han olvidado los «mil días de Adolfo Suárez» y se le zahiere por dos semanas muy duras que han provocado, ciertamente, indecisiones y balbuceos, pero que no son suficientes para condenar una labor muy larga y que no suponen una prueba definitva, ni mucho menos, para la capacidad de un hombre que tiene que encararse ahora con la difícil tarea de dar solidez c un Estado jovencísimo y con un amplio margen de esperanza, pese a los negros acontecimientos vividos.

De todos modos, el presidente Suárez es objeto —no víctima— de la situación que él mismo ha ayudado de forma importantísima a crear: una democracia que da sus primeros pasos y una libertad de opinión implacable que, legítimamente, ataca o aplaude.

Tras los mil primeros días, ha llegado un aviso grave a la Moncloa. Quedan bastantes más días para cimentar definitivamente el nuevo Estado. El presidente está advertido y es seguro que ha recibido con toda claridad, de entre los ataques, el mensaje de lo que se le demanda; una democracia fuerte.

José MARIO ARMERO

PESIMISMO NACIONAL

(«Pueblo»)

El diputado catalán Roca tiene razón, lo que resulta chocante, peligroso y hasta me atrevería a decir irresponsable, es que el capital español sea mucho más pesimista que el extranjero, y aún añadiré más, que el propio Estado español no se líe, con un poco más de valor, la manta a la cabeza en esto de las inversiones y no se lance a un plan más vigoroso que el que deja adivinar el Presupuesto de 1979 que acabamos de aprobar en el Congreso.

Un plan serio de servicios, en los sectores de construcción de viviendas, escuelas, sanidad, deportes, cultura, agricultura, etcétera, crearía empleo y generaría optimismo. Se me dirá que mientras dábamos empleo con una mano recogíamos inflación por la otra; pero no sé qué es peor, si la enfermedad o el remedio. En todo caso, deberían estudiarse las razones «económicas» pensando en las consecuencias «sociales», de las cuales no es la más pequeña esa delincuencia juvenil cada día preocupante, a la que hay que añadir el fenómeno de todas esas subculturas pasotas cuyas repercusiones se detectan ya en familias nada afectadas por el «paro» y que provienen de otros tipos de «paro», el de universitarios sin otra cosa que hacer que la revolución «hippy» o el peligroso fenómeno que Alberto Moncada ha definido con tanta agudeza como «la adolescencia forzada».

Es una fórmula tan simple que parece idiota. Son enfermedades que se pasan trabajando. Ya sabemos que no es fácil generar trabajo; pero no estaría mal que dejásemos de obsesionarnos tanto con los problemas inmediatos y tratásemos todos de jugar un poco a lo grande, a lo General Motors, creyendo en el porvenir y apostando por él, cada cual desde su pequeña o grande parcela de responsabilidad. Hay que invertir. Quien tenga capital haciéndolo trabajar y los que sólo tenemos trabajo, trabajando.

Pilar NARVION

(De "PUEBLO")

LO QUE SUPONE ALIARSE CON U. S. A.

(«El Imparcial»)

Lo que ahora sucede en Nicaragua recuerda bastante lo que ocurrió en Irán. Ahí el sha Mohamed Reza Pahlevi volcó —al igual que Somoza— toda su confianza en los Estados Unidos. Estalló el pueblo, se organizó la oposición, e inmediamente Washington «recomendaba» al emperador abandonar el país. Y, lo que es más notorio, envió a su ex secretario de Justicia, R. Clark, a París para entrar en contacto con nada menos que el «Ayatu-Ala» Jomeini, máximo opositor al sha. Y ahí están el ex emperador y la ex emperatriz, buscando refugio en el exilio, con la amenaza del asesinato pendiendo sobre sus respectivas cabezas.

Las alianzas de los norteamericanos y los intereses de las multinacionales son cambiantes. Y la Casa Blanca y el Pentágono se hallan constantemente dispuestos a pactar, con igual solidez, tanto con los ángeles como con los diablos. Y la prueba la de esta vez Nicaragua: después de un silencio significativo, y amparándose en la extraña práctica política de «esperar y ver», Washington se dispone ahora a cambiar de aliado. Y si la fórmula de «somocismo sin Somoza» no llegara a cuajar, ya encontrarán los norteamericanos otra. Perder, desde luego, no pierden.

Fernando LATORRE

grupos políticos

El Congreso extraordinario del PSOE, los días 28 y 29 de septiembre

Ha sido aplazada la reunión del Comité Ejecutivo de U. C. D.

MADRID, 19 (Efe). — La Comisión Gestora del PSOE ha convocado el congreso extraordinario del partido para los días 28 y 29 de septiembre próximo. El día 30 del mismo mes se celebrará un acto público como cierre del congreso, según ha manifestado a "Efe" Carmen García Bloise, miembro de la Comisión Gestora.

En la reunión celebrada hoy por la Comisión Gestora del PSOE se ha acordado enviar mañana una circular para convocar el congreso extraordinario, a todas las agrupaciones provinciales y regionales del partido.

Todo el mecanismo de preparación para el el congreso está ultimado y fijadas las fechas para que las federaciones envíen sus proposiciones para el mismo, con plazo máximo de 24 de julio.

Otros acuerdos adoptados en la reunión de la Gestora del PSOE son los siguientes:

—Análisis de la situación política, destacando como tema de gran preocupación al del estatuto vasco. Próximamente se celebrarán varias reuniones para fijar la estrategia del partido en torno a la discusión del estatuto vasco.

—Financiación de los ayuntamientos: la solución que se ha buscado ahora sólo sirve para paliar una situación crítica, pero no absorbe las deudas.

—El PSOE realizará una serie de actuaciones para que el Gobierno tome una decisión en cuanto a la remuneración de alcaldes y concejales. El PSOE entiende que los ayuntamientos no pueden funcionar si los alcaldes y concejales no pueden dedicar el tiempo necesario por proceder muchos de ellos de las clases obreras y no poder vivir sin trabajar.

—También serán desarrolladas actividades tendentes a apoyar a los movimientos de liberación, en especial los de Nicaragua, Uruguay y Chad.

—La Gestora ha sido informada de las recientes reuniones orgánicas celebradas en Cáceres y Asturias, a las que acudieron José Prat y Carmen García Bloise, respectivamente. También se informó de las reuniones que próximamente celebrará el partido en León, Albacete, Santander, Córdoba y Almería.

Finalmente fue entregado un análisis de la evolución de la coyuntura económica, que será discutido en la próxima semana.

RUIZ GALLARDON, CANDIDATO

MADRID, 19 (Efe). — Llamar la atención de la conciencia ciudadana respecto a la necesidad de dar una respuesta popular pacífica y democrática a las manifestaciones de desobediencia civil, que ponen en peligro la democracia y la unidad de España, fue uno de los acuerdos adoptados por el Comité Ejecutivo de Alianza Popular, en su reunión de esta mañana.

También se acordó someter a la aprobación de la próxima asamblea de la Junta Nacional de AP, que se celebrará el próximo día 25, el programa de movilizaciones y respuestas ciudadanas a las citadas manifestaciones de desobediencia civil.

Por otra parte, el Comité Ejecutivo aprobó asimismo el calendario definitivo de la primera fase de los actos que habrán de constituir la campaña nacional de afiliación al partido y que comenzará esta noche en Madrid.

Finalmente, el Comité se dio por enterado de la candidatura presentada, y que encabeza José María Ruiz Gallardón, para la próxima elección de la Junta Provincial de Madrid y aceptó que, durante la misma, José María Ruiz Gallardón, actual Secretario General Adjunto del Partido, sea relevado de estas funciones, asumiéndolas provisionalmente Guillermo Piera Jiménez, de la Ejecutiva Nacional.

APLAZADA LA REUNION DEL COMITE EJECUTIVO DE UCD

MADRID, 19 (Efe). — La reunión del Comité Ejecutivo de UCD que iba a celebrarse esta tarde para estudiar los motivos de desacuerdo que el grupo centrista presentará a los estatutos de autonomía vasco y catalán ha sido aplazada, según ha sabido "Efe".

Aunque la convocatoria de la reunión no llegó a cursarse oficialmente ,en medios solventes del partido del Gobierno se daba por segura la celebración, hasta el punto de que algunos miembros del Comité Ejecutivo han sido "desconvocados" por teléfono.

Audiencias del Presidente del Gobierno

MADRID, 19 (Efe). — El presidente del Gobierno, Adolfo Suárez, recibió esta mañana, separadamente, en audiencia, al diputado de UCD por Murcia, Ricardo de la Cierva, y a los tenientes generales Lluch Colomina y Quintana Lacacci, según ha sabido «Efe».

Primeramente, el señor Suárez recibió al diputado murciano y a continuación, y por separado, a los tenientes generales Lluch Colomina, jefe superior de Personal del Cuartel General del Ejército de Tierra, y Quintana Lacacci, capitán general de la primera región militar.

Comisión del Congreso

Aprobado el convenio de defensa de los derechos humanos

MADRID, 19. (Efe). — La Comisión de Asuntos Exteriores del Congreso aprobó hoy la ratificación del convenio europeo de defensa de los derechos humanos y libertades fundamentales de 1950, que el Rey Juan Carlos presentará en Estrasburgo ante el Consejo de Europa el próximo mes de octubre.

La Minoría Catalana a través del diputado Maciá Alavedra, planteó una enmienda a la reserva sometida por el Gobierno en su proyecto referente al mantenimiento del actual estatuto de Radio Televisión, por entender que al ser objeto de debates en la Cámara el proyecto de Ley de Radio-Televisión estatales, la declaración interpretativa del convenio europeo prejuzgaba dicho proyecto y que el mantenimiento del actual estatuto de RTVE estaba en contraposición con los derechos humanos.

Apoyaron la postura de la Minoría Catalana, con matices, los diputados Manuel Marín, Blas Piñar, José Verde y Aldea, José María de Areilza y Jaime Ballesteros.

Defendieron la aprobación el representante de la Administración señor Laciella, de Asuntos Exteriores y el diputado de UCD, Joaquín Muñoz Peirats.

sucesos en españa

LEON: Descarriló un tren con cisternas de combustible

Varios de los vagones, se incendiaron

LEON, 19. (Efe). — A las cinco y media de esta madrugada, cuando procedente de Asturias hacía su entrada en la estación de la RENFE de esta capital, descarriló un tren con cisternas de combustible, y se incendiaron varios de los vagones situados en cabeza.

Por ser zona del casco urbano de Trobajo del Camino, se tomaron medidas de seguridad. Acudieron a sofocar el siniestro los servicios de bomberos de la capital, y ante las proporciones que adquiría, a las siete de la mañana fue precisa la colaboración de los bomberos de la base aérea de la Virgen del Camino.

Las comunicaciones ferroviarias de trenes de viajeros entre León y Asturias fueron interrumpidas y las pérdidas son elevadas tanto en combustible como en el material ferroviario destrozado, ya que cerca de medio kilómetro de vía fue afectada por este descarrilamiento y posterior incendio.

A media tarde de hoy quedaron normalizados los servicios ferroviarios con Asturias, al repararse el tramo de vía afectado por el descarrilamiento. El tren siniestrado trasladaba gasolina y gasóleo desde el puerto de El Musel, en Gijón, a los depósitos de León y, como consecuencia del accidente, se incendiaron tres cisternas de gasoil y una que contenía gasolina, quemándose unos 267.000 litros de gasolina.

JOVEN HERIDO POR DISPARO

MADRID, 19. (Efe). — Un joven de 16 años que presentaba una herida de bala de carácter muy grave ha ingresado esta mañana en la clínica de «La Concepción, adonde fue trasladado por un vehículo policial, según ha sabido «Efe» de fuentes policiales.

Se trata de Jorge Hernández Arana, de 16 años, quien sufre un impacto de bala, con orificio de entrada y salida, en el costado izquierdo, de pronóstico muy grave, según fuentes de esta clínica.

Pasadas las doce de la mañana, un hombre que manifestó haber escuchado dos detonaciones, dio aviso a la dotación de un coche de la Policía Nacional de que un joven se encontraba tendido en la calzada, en el Paseo de los Plátanos, en el Parque del Oeste.

Por el momento se desconocen las circunstancias en las que el joven resultó herido. Junto al lugar de los hechos la policía ha recogido una pistola del 7'65, con varios proyectiles en su interior, y se ha podido saber que con esa misma arma se habían efectuado dos disparos.

SEIS DETENIDOS POR ROBO Y VIOLACION

BARCELONA, 19. (Efe). — Seis individuos han sido detenidos como presuntos implicados en 35 robos en saunas y casas de masaje, en Barcelona, y que, en varios casos, coincidieron con la violación de las víctimas. A los detenidos se les han ocupado efectos por valor superior al millón de pesetas, así como diversas armas de fuego.

Los detenidos son los hermanos Francisco Javier y Salvador Corella Sierra, de 23 y 25 años de edad respectivamente; Pedro Sans Mercader, de 38; el menor de 15 años J.A.M.L. y el perista Antonio Montoro, de 41.

PAMPLONA

INCIDENTE ENTRE LA FUERZA PUBLICA Y MANIFESTANTES

PAMPLONA, 19 (Efe).— Anoche, a últimas horas se produjeron, en Pamplona, diversos incidentes entre fuerzas antidisturbios y grupos de manifestantes que querían celebrar una asamblea informativa sobre el juicio que hoy se celebra en Madrid contra los presuntos implicados en la muerte del Subteniente de la Guardia Civil, Eseverri.

Ante la presencia de las FOP, que impidió la asamblea, los manifestantes, en grupos, se dirigieron al casco viejo, donde formaron barricadas y mantuvieron enfrentamientos con las fuerzas del orden.

Nikon FM
La compacta de Nikon

Nikon
CAMARA Y SERVICIO OFICIALES DE LA XXIF OLIMPIADA 1980 EN MOSCU
DISTRIBUIDORES:
OPTICA CHIVA . ... C/ Enmedio, 23
OPTICA FAYOS . ... C/ Enmedio, 68

Si las moscas fastidian en su tienda o bar, instale el

auténtico COOPERMATIC
El Coopermatic de verdad es el aparato eléctrico que lanza, a intervalos regulares, un poderoso insecticida capaz de hacer desaparecer las moscas
Hay otros aparatos parecidos, pero sólo el Coopermatic es el que tiene cargas de larga duración y el insecticida que se emplea puede usarse en presencia de personas y alimentos, porque no es tóxico.
No se deje engañar, el auténtico Coopermatic es el que tiene la garantía de:
COOPER-ZELTIA, S.A.
DIVISION QUIMICOS PORRIÑO (PONTEVEDRA)
COMERCIAL PALLARES.
Cardenal Costa, 7 Tel. 21 53 06 · CASTELLON
VICENTE ORS. Navarro Reverter, 24
Tel. 11 11 38 ALTURA (Castellón)

...rio de Cultura 2007

NACIONAL

DESDE HOY SE ESTUDIARA

UN PARO GENERAL EN LA PRENSA

Pérez Llorca, con representantes de U.G.T. y CC.OO.

Clavero Arévalo habló en Barcelona con los trabajadores de la "Soli" y "La Prensa"

MADRID, 19 (Efe). — La posibilidad de que el próximo viernes se realice un paro general en las empresas periodísticas, en protesta por el cierre de los MCSE, será decidida en las asambleas que los trabajadores del ramo celebrarán a partir de mañana, según ha sabido «Efe» de fuentes de la asamblea permanente de los MCSE de Madrid.

Por otra parte, en el momento de redactar esta información representantes de CC.OO. y UGT se encuentran reunidos con el ministro de la Presidencia, Pérez Llorca, y el secretario de Estado para la Información, Josep Meliá, para tratar la situación que se ha producido con el cierre decretado para seis periódicos y la agencia «Pyresa».

En Madrid, los trabajadores del ramo de prensa celebrarán mañana la asamblea en la que se decidirá la convocatoria de paro. En Barcelona, se ha celebrado ya esta asamblea y tanto las centrales sindicales como los comités de empresa han decidido efectuar el llamamiento al paro, a partir de las dos de la tarde del próximo viernes, así como una manifestación de protesta. También, se realizará, después de la manifestación, una asamblea general de los trabajadores de esta ciudad para adoptar la postura que se seguirá en el futuro.

Por otra parte, los trabajadores de «El Pueblo Gallego» permanecen en asamblea permanente y mañana se entrevistarán con el Gobernador Civil de la provincia, Faustino Ramos, para estudiar las posibles soluciones a los 80 trabajadores afectados por el cierre.

En Sevilla, los trabajadores del periódico «Sur-Oeste» (M.C.S.E.) han acordado constituirse en asamblea permanente en solidaridad con los compañeros de los centros de trabajo de los M.C.S.E. cerrados y con los que se ven amenazados por el cierre inmediato.

Finalmente, en Jerez de la Frontera, el personal de «La Voz del Sur» ha decidido, tras una asamblea de tres horas de duración, pedir a la gerencia de los MCSE, la explotación del mismo en forma de cooperativa y permanecer también, a partir de mañana, encerrados en asamblea permanente.

PROMESA DEL MINISTRO DE CULTURA

BARCELONA, 19. (Efe). — El ministro de Cultura Clavero Arévalo prometió esta mañana a los trabajadores de «Soli» y «La Prensa» que se garantizaba los puestos de trabajo y que no efectuarían traslados fuera de la provincia, minutos antes de entrar en el palacio de la Generalidad, donde le esperaba el presidente Tarradellas.

A las dos y veinte, cuando el coche oficial del ministro se acercaba al palacio presidencial, cerca de medio centenar de trabajadores de los clausurados periódicos de Barcelona de Medios de Comunicación Social del Estado, se encontraban concentrados en la plaza de Sant Jaume con una pancarta que decía «La Prensa estatal per al poble». El vehículo en que viajaba el ministro de Cultura se detuvo y mantuvo una breve conversación con los trabajadores a los que citó a las cuatro y media de la tarde en el aeropuerto para discutir más ampliamente la problemática que les afecta.

Una vez en el interior de la Generalidad, Clavero fue recibido por el consejero Folchi quien le acompañó a los despachos de Tarradellas. Minutos antes de entrevistarse con el presidente, el ministro indicó a los medios de comunicación que había venido a Barcelona a presidir la Comisión de Delegados del Libro Español y que aprovecha la estancia en la Ciudad Condal para visitar a Tarradellas al que les une una cordial amistad desde sus tiempos de ministro para las Regiones.

TELEGRAMAS DE LOS TRABAJADORES DE «SOLI» Y «LA PRENSA» A TARRADELLAS

Los trabajadores de «Solidaridad Nacional» y «La Prensa», los dos periódicos de Medios de Comunicación Social del Estado, de Barcelona, cerrados por el Gobierno, han enviado al presidente Tarradellas un telegrama pidiendo su intercesión ante la visita a Barcelona del ministro de Cultura, Clavero Arévalo.

El texto del telegrama es el siguiente: «Enterados entrevista ministro de Cultura, los trabajadores de «Soli» y «La Prensa», pedimos su intercesión para no perder puestos de trabajo en Barcelona. Deseamos también que reciba a nuestro Comité de Empresa. Pedimos la intervención del conseller de Treball en este conflicto».

El Comité de Empresa de los dos periódicos cerrados serán recibidos a las 11.30 por el referido conseller de Trabajo.

PROPUESTA SOCIALISTA EN EL CONGRESO

MADRID, 19 (Efe).— La Mesa del Congreso de los Diputados se reunió esta mañana para examinar aproximadamente 80 escritos que han tenido su entrada en la Cámara.

Entre estos escritos figuran diversos acuerdos entre el Estado español y la Santa Sede: una proposición no de ley del grupo socialista relativa a Medios de Comunicación Social, y diversos convenios y tratados internacionales.

LOS TRABAJADORES DE «EL PUEBLO GALLEGO»

VIGO, 19. (Efe). — El Gobernador Civil de Pontevedra, Faustino Ramos Díez ha prometido a los ochenta trabajadores de «El Pueblo Gallego» la absoluta conservación de todos los puestos de trabajo en el curso de una asamblea celebrada esta tarde en la sala de linotipias del periódico.

El Gobernador Civil respondiendo a preguntas de los trabajadores de «El Pueblo Gallego», único órgano de los Medios de Comunicación Social del Estado que había en Galicia, aseguró que no habría traslados y si se producía alguno sería previamente solicitado por los trabajadores de «El Pueblo Gallego» y, puntualizó que el Decreto que regula la transferencia de dicho personal garantiza su trabajo en distintas dependencias ministeriales en la propia ciudad de Vigo.

Todas las condiciones mínimas laborales de cada uno de los ochenta trabajadores serán respetadas y en caso de que se produjera un desfase entre las percepciones recibidas en «El Pueblo Gallego» y las de la Administración se respetarían las primeras, adecuándolas a los distintos conceptos retribuidos de la Administración Civil del Estado.

Mañana comenzará a elaborarse por una comisión técnica, en la que tendrán representación los propios trabajadores, los estadillos de adecuación profesional a la Administración Civil del Estado de cada trabajador.

PRESIDENCIA DEL GOBIERNO ACEPTA CREAR UNA COMISION

MADRID, 19. (Efe). — Presidencia del Gobierno ha aceptado esta tarde la creación de una comisión mixta de trabajo administración - centrales sindicales, para analizar la situación planteada en los Medios de Comunicación Social del Estado, tras la supresión de seis diarios y una agencia de la Cadena, según un comunicado conjunto CC. OO.-UGT.

A la reunión, celebrada en la sede de Presidencia del Gobierno, y que tuvo una duración de una hora y media, asistieron el titular del Departamento, señor Pérez Llorca, los secretarios de Estado para la Información y para la Función Pública, señores Meliá y Ríos Mingarro, la diputado y miembro de la Ejecutiva de UGT, Elena Vázquez y el miembro de CC. OO. y UGT y dos representantes del Comité Central de MCSE.

Ante los numerosos problemas creados por la medida del Gobierno, añade el comunicado, y que los representantes sindicales plantearon al Ministro, el señor Pérez Llorca reconoció la necesidad de un detallado desarrollo del Real Decreto recientemente promulgado sobre MCSE.

Los representantes de los trabajadores insistieron en la necesidad de su presencia en tal desarrollo y se acordó finalmente la creación de la comisión de trabajo, en la que estarán presentes una representación ministerial, miembros de las centrales sindicales UGT y CC. OO., así como representantes del Comité Central de MCSE.

El señor Pérez Llorca, añade la nota, ante la acusación de anticonstitucionalidad de las medidas adoptadas por el Gobierno, manifestó que la solución a este tema correspondía al Parlamento en donde ya estaba presentada una moción por parte del PSOE.

ESTANCIA EN MADRID DEL MINISTRO ITALIANO DE COMERCIO

MADRID, 19 (Efe). — El ministro italiano de Comercio Exterior, Gaetano Stammati, visitó esta mañana al ministro de Hacienda, Jaime García Añoveros, para tratar sobre temas fiscales relacionados con la futura entrada de España en la Comunidad Económica Europea.

El señor Stammati estaba acompañado por el embajador italiano en Madrid, señor Marras, y varios altos cargos del Departamento. La visita duró media hora.

Por otra parte, el señor Stammati se encuentra reunido desde las seis de la tarde con el ministro de Economía José Luis Leal.

PLENO DEL SENADO

Necesidad urgente del decreto sobre bilingüismo en el País Valenciano

POLEMICA INTERPELACION SOBRE EDUCACION FISICA • LOS EXPEDIENTES DE PENSIONES A LOS FAMILIARES DE LOS FALLECIDOS EN LA GUERRA CIVIL • MOCION SOBRE LA SITUACION EN NICARAGUA.

MADRID, 19. (Efe). — La intervención del senador centrista Fernández Galiano, ex-subsecretario de Educación y Ciencia, en relación con una interpelación socialista sobre la enseñanza de la educación física produjo un leve incidente, y las protestas de la Oposición, en el transcurso del pleno que se celebra esta tarde en el Senado.

El socialista Juan Francisco Delegado Ruiz se refirió en su interpelación a la situación de penuria que padece la educación física, la falta de claridad y criterios coherentes sobre la misma y la anómala situación de los institutos nacionales de educación física (INEF).

Interpeló al Gobierno sobre sus criterios para la impartición efectiva de la educación física, y para la preparación del profesorado, adecuación y futuro de los INEF.

Respondió el ministro de Educación José Manuel Otero Novas que en su departamento existe una seria preocupación por regular de modo coherente las enseñanzas y actividades de educación física dentro del sistema educativo. Prueba de ello —añadió— es el informe elaborado con fecha 1 de diciembre de 1977 por un grupo de trabajo, informe que constituyó la base para elaborar una serie de anteproyectos de ley sobre ordenación de la enseñanza de educación física.

Otero Novas señaló que no puede olvidarse que esta enseñanza estaba vinculada a las estructuras y organizaciones del extinto Movimiento Nacional, y que la necesidad de reajustarla a la nueva situación obliga a la realización de unos estudios previos.

Sobre los criterios dijo que era tarea del Parlamento el darlos y el Gobierno tendrá que aceptarlos y aplicarlos. Añadió que tan pronto queden fijados, a través de la discusión de la ley general de la cultura física y del deporte, los criterios generales y derogada la normativa anterior, el Departamento de Educación procederá a regular todos estos aspectos de la educación física con un criterio científico tanto en contenidos como en las correspondientes orientaciones pedagógicas, así como a regular todo lo relativo a formación, titulación y estatuto académico, administrativo y retributivo del profesorado.

En turno de réplica el señor Delgado Ruiz afirmó que esperaba la respuesta del ministro y que los criterios expuestos eran vagos, pobres y no responden a los que debe tener un Gobierno fuerte.

El senador Montaner del grupo socialista de Andalucía se refirió también a este tema, incidiendo en las palabras de su compañero. El senador centrista de UCD Fernández Galiano intervino para negar la mayoría de las afirmaciones hechas por el interpelante; dijo que para hablar conviene concretar las cosas y documentarse y afirmó que parecía que el interpelante venía a verter basura con sus palabras. En este momento se oyeron protestas en los bancos de la oposición.

Al terminar su intervención el presidente del Senado, Cecilio Valverde pidió al señor Galiano que retirara las palabras que molestaban a la oposición, de cara a la cordialidad en la Cámara y para que no constase en el diario de sesiones.

El señor Fernández Galiano aceptó las palabras del presidente de la Cámara, y retiró sus palabras como ya lo había hecho al escuchar las protestas socialistas. Antes de dirigirse a su escaño se acercó al senador Delgado Ruiz y le estrechó la mano.

Intervino entonces el portavoz del grupo socialista Juan José Laborda para pedir, puesto que las palabras eran públicas, constasen en el diario de sesiones y para expresar la extrañeza de su grupo por la intervención del señor Galiano ya que —dijo— no sabíamos si hablaba en nombre de UCD si del Gobierno o como ministro aspirante. En estos momentos se produjeron algunos silbidos en los escaños del grupo centrista.

El presidente del Senado dijo que en su criterio no debían constar estas palabras en el diario de sesiones así como las últimas pronunciadas por Juan José Laborda.

BILINGUISMO EN EL PAIS VALENCIANO

El senador socialista José Vicente Bevia Pastor defendió una interpelación sobre la urgente aprobación del decreto de bilingüismo en el País Valenciano, y dijo que sólo podrá desarrollarse en plenitud la cultura propia del País Valenciano en una situación de normalización lingüística.

Pidió al Gobierno que explique cuales han sido las causas que han originado el retraso «sine die» de la aprobación del citado decreto, y si tiene prevista su aprobación y publicación inmediatas, para que el próximo curso 79-80 pueda procederse a la incorporación efectiva y normalizada del valenciano al sistema escolar, dentro del ámbito territorial del País Valenciano.

Respondió el ministro de Educación, José Manuel Otero Novas, quien tras afirmar que es preciso asegurar la efectiva instrumentación práctica de las enseñanzas que el decreto de bilingüismo prevea, señaló que el Gobierno no abriga ningún intento dilatorio de la promulgación de las disposiciones que han de incorporar al sistema escolar las enseñanzas de las lenguas y culturas propias de las diversas regiones y nacionalidades.

Anunció que en estos días se está trabajando en la aplicación del decreto de bilingüismo del País Vasco y que está a punto de dictarse el decreto de bilingüismo gallego. Contamos ya —añadió— con trabajos avanzados que nos permitirán dictar el decreto que regule el bilingüismo en el País Valenciano.

Tras la intervención del ministro y en turno de portavoces, intervinieron los senadores Tirso Pons (Grupo Mixto), Iriarte (Vasco), Andreu y Abelló (Cataluña, Democracia y socialismo) y Broseta (UCD).

LOS EXPEDIENTES DE PENSIONES

Se pasó a continuación a sendas interpelaciones sobre la tramitación de los expedientes de concesión de pensiones a los familiares de los fallecidos como consecuencia de la guerra civil, presentadas por Carlos Martí Massague (Cataluña Democracia y Socialismo) y Casimiro Bárbado González (Socialista).

Ambos interpelantes coincidieron en afirmar que las interpretaciones dadas por la Dirección General de Política Interior y los Gobiernos Civiles sobre las pruebas documentales necesarias para probar el fallecimiento de un familiar son obstrucionistas y significan gastos y tiempo excesivos.

Los intepelantes solicitan del Gobierno que la Secretaría General de Política Interior curse las correspondientes órdenes a los gobernadores civiles para que puedan tramitar las instancias correspondientes, acreditando la defunción y las causas de la misma por medio de prueba testifical practicada ante un funcionario público o también que puedan acreditarse las circunstancias anteriores por medio de acta de notoriedad.

Respondió el Ministro del Interior, Antonio Ibáñez Freire, quien afirmó que «rebasado hace tiempo el horizonte emocional de nuestra guerra civil, su recuerdo nos une en un común deseo de que no vuelva a producirse». «Este es el ánimo —añadió— con que este decreto se promulgó».

Dijo el ministro que en la resolución de todos los expedientes se está adoptando y se adoptará siempre el criterio más flexible. No existe obstrucción, ni tan siquiera retraso, y se está dando la celeridad posible a estos expedientes, con los recursos disponibles, que ahora se van a aumentar radicalmente.

Se ha seguido siempre el criterio más favorable a los interesados e incluso el Ministerio ha creado un equipo especial de trabajo para lograr la mayor rapidez y eficacia en la resolución de estos expedientes.

Ibáñez Freire anunció que su departamento, junto con el Ministerio de Justicia, están tratando un procedimiento sumarial para la inscripción de la defunción de los fallecidos en la guerra civil y solucionar así las demoras de tiempo a las que habían aludido los interpelantes.

Tras la intervención del Ministro, en turno de portavoces intervino el senador centrista Emilio Casals.

A continuación se suspendió la sesión por unos minutos, para reanudarse con la elección de los miembros y la constitución de la comisión especial de investigación sobre la situación del orden público y las actividades terroristas, por acuerdo tomado en el último pleno del Senado.

UNA MOCION SOBRE NICARAGUA

Al reanudarse la sesión, el presidente de la Cámara procedió a dar lectura a una moción aprobada por unanimidad esta mañana en la Comisión de Asuntos Exteriores de la Cámara y dirigida a la Organización de Estados Americanos.

La moción, aprobada por unanimidad del pleno del Senado dice:

«Con todo el respeto que nos merece esa institución y movidos por la tristeza y el dolor que hoy embargan a todos los pueblos, y con singular intensidad a España y a los países iberoamericanos, por los sufrimientos y la violación de los derechos humanos que viene padeciendo el pueblo de Nicaragua, nuestra nación hermana, nos permitimos hacerle llegar el acuerdo que, por unanimidad, acaba de aprobar el Senado español de pedir a la CEA que haga valer toda su autoridad con objeto de que se restaure la paz civil y se haga posible la expresión libremente manifestada de la voluntad del pueblo nicaragüense».

DESEQUILIBRIOS INTERREGIONALES

Tras la aprobación de la moción se pasó al último punto del orden del día, la proposición no de ley del grupo parlamentario mixto solicitando que el Gobierno comparezca ante el pleno de la Cámara para formular una declaración sobre criterios y medidas tendentes a corregir los desequilibrios interregionales actualmente existentes.

Defendió la proposición el senador Ramiro Cercós, quien afirmó que el gran reto que tiene la institución parlamentaria, y en especial el Senado, es sintonizar en profundidad y sin interferencias con lo que anhela y preocupa al ciudadano medio español, y que al lado de la seguridad ciudadana es el saber a dónde conduce el acontecer preautonómico del actual momento español.

No podemos olvidar, dijo, que junto a las reivindicaciones políticas y culturales anida en el fuero interno de cada ciudadano la justa aspiración de mejorar su situación presente. Y a un buen número de españoles lo que le falta es bienestar. Para una mayoría de gentes democracia y autonomía son sinónimos de fórmulas para salir de la marginación en la que han vivido y viven, y de ahí que una nueva frustración en el tema autonómico acarrearía una desilusión política y social por la democracia.

El señor Cercós añadió que las autonomías deben estar basadas en un equilibrio democrático entre las entidades autonómicas. Los entes autonómicos no deben ser compartimentos estancos en el marco de la unidad de España y esa sensación de que hoy por hoy cada región va a lo suyo es la que tiene el ciudadano medio de nuestro país.

España presenta hoy graves desequilibrios espaciales en la distribución de la actividad económica y en los servicios. Se refirió después a una serie de datos que confirman estos desequilibrios y dijo que las regiones atrasadas están ya hartas de que su ahorro se capitalice en las grandes urbes industriales.

En la proposición no de ley se pregunta al Gobierno los criterios que se utilizan para evaluar las diferencias interregionales, los objetivos de la política regional española, la coordinación de los presupuestos regionales con los del Estado, los criterios para fijar el volumen financiero para combatir las diferencias interregionales, así como sobre la coordinación entre los diferentes niveles territoriales y los distintos ministerios y la metodología que se piensa seguir para coordinar la programación regional con la que se pudiera establecer a nivel del Estado.

Seguidamente y en relación con el mismo tema de desequilibrios territoriales intervinieron, en turno de portavoces, los senadores Ollora (Vasco), Subirach (Cataluña, Democracia y Socialismo), Estrella (Socialistas de Andalucía), Biesca Ferrer (Grupo Socialista) y Francisco Villodres UCD). Este último pidió también la creación de una comisión especial sobre autonomías.

La proposición no de ley defendida por Ramiro Cercós para que comparezca el Gobierno en relación con el tema de los desequilibrios territoriales fue aceptada por asentimiento.

Poco antes de las 11 de la noche se levantó la sesión.

QUE CONTINUE LA LIQUIDACION DE LA PRENSA ESTATAL

Comunicado de la Asociación de Editores de Diarios Españoles

MADRID, 19 (Efe). — La Asociación de Editores de Diarios Españoles, con motivo del cierre de seis diarios y una agencia de prensa de la cadena «Medios de Comunicación Social del Estado», ha remitido a «Efe» el siguiente comunicado:

«Caben, en torno a la titularidad jurídica de los Medios de Comunicación Social del Estado, dos clases de consideraciones. Una, de naturaleza política-filosófica, y, económica, la otra. La primera nos trae la cuestión de si es conforme a la naturaleza de la prensa el hecho de que el Estado participe en su campo como dueño o titular de periódicos. Existen al respecto tres teorías: la liberal, que postula a favor de la prensa la más completa independencia respecto del Estado (que es la que impera en los sistemas de prensa de los regímenes democráticos); la totalitaria, según la cual la prensa debe estar dirigida y controlada por el Estado (que es la propia de todas las dictaduras) y finalmente, la teoría de la responsabilidad del Estado, alumbrada hace unos 40 años a raíz del problema que significaba para la libertad de opinión la concentración de empresas periodísticas, en virtud de la cual se considera que el Estado debe asegurar las condiciones necesarias para que exista una prensa independiente, plural y de contenido cultural y éticamente valiosos».

Después dice: La consideración económica del asunto viene planteada por la concurrencia en el mercado periodístico de 35 periódicos, más el portavoz de la antigua Organización Sindical, altamente deficitarios en su conjunto, sostenidos con cargo al erario público, es decir, a los contribuyentes; de lo que resulta una situación de privilegio y de competencia desleal de los M.C.S.E., con respecto a la prensa privada, y, en definitiva, dos clases de prensa: una, privada, sometida a las leyes del mercado y al lógico riesgo económico, y otra, la estatal, sin riesgo alguno. Ante esta situación, lo que A.E.D.E., ha defendido desde su constitución es la igualdad de oportunidades y el juego limpio, conforme a las reglas del mercado, cuyos últimos reguladores —en definitiva— son los criterios del lector y del anunciante.

Por otra parte, en una economía de mercado el cierre de empresa no rentables es inevitable. Lo importante es que funcione un buen sistema de subsidios de desempleo y de oportunidades y de trabajo para asegurar el porvenir del trabajador».

Más adelante acuerda «No se puede afirmar, con un mínimo de rigor, que la prensa estatal asegura el pluralismo, como se ha llegado a decir. En España, el pluralismo está salvado por la existencia de periódicos que representan especialmente a grupos de interés o partidos políticos («Mundo Obrero» y, próximamente, «El Socialista») y por 92 periódicos línea editorial, de las más variadas tendencias».

«Por estas razones —termina el comunicado— A.E.D.E., estima necesario que continue el proceso de reconversión de la prensa estatal, con especial atención, a aquellos medios que de suyo se justifican económicamente y a los que se abren múltiples posibilidades, desde las cooperativas hasta las sociedades de régimen mercantil común, para que los periódicos que lo merezcan pasen a reforzar o continúen nutriendo la prensa de este país. Y respecto a las personas que resulten afectadas por la necesaria reforma, cuyos sentimientos tienen toda nuestra comprensión, estamos seguros de que el Estado cumplirá escrupulosamente las obligaciones que, como empresario, le corresponden».

DOS MOVIMIENTOS SISMICOS EN GRANADA

GRANADA, 19 (Efe). — Dos terremotos han sacudido esta madrugada la capital y parte de la provincia granadina.

El primero de estos movimientos sísmicos, de pequeña intensidad, fue detectado a las cero horas y 46 minutos, sintiéndose con mayor fuerza en Ardsle, un pueblo situado a 5 kilómetros de Granada en dirección a Motril.

Las sacudidas de mayor intensidad se produjeron a las seis menos cinco y a las seis menos tres minutos, siendo la segunda de ellas bastante fuerte, además de estar acompañada de un gran ruido subterráneo que despertó a la casi totalidad del vecindario.

De los datos recogidos tanto por los radioaficionados como por una emisora grunadina, se desprende en una primera información que no se han registrado daños personales ni materiales, aunque sí se produjeron algunos momentos de auténtico pánico en los sectores más afectados.

(c) Ministerio de Cultura 2007

NACIONAL

Política innovadora, realista y transparente abierta a la opinión pública

Sánchez Terán ante la Comisión de Transportes del Congreso

MADRID, 19 (Efe). — «Hacer una política innovadora, realista y transparente, abierta a la opinión pública, es el principal objetivo de mi Departamento», dijo esta tarde el ministro de Transportes y Comunicaciones, Salvador Sánchez-Terán, ante la Comisión de Transportes del Congreso de los Diputados.

Innovadora —dijo— porque por primera vez se contempla una política integrada de todos los medios del transporte, hasta ahora dispersos; realista porque tiene en cuenta los imperativos del desarrollo de los medios de transporte que vienen dados por el condicionante de las fuentes energéticas; y transparente porque está sometida a la información pública a través del «libro blanco» del transporte, recientemente publicado y abierto a las sugerencias que le puedan hacer tanto el sector como las fuerzas políticas y sindicales del país.

ETAPAS TRANSCURRIDAS

Sánchez-Terán aludió a las etapas transcurridas desde la creación del Ministerio, en julio de 1977, y dijo que ya se habían rebasado las dos primeras en las cuales se han adoptado las medidas urgentes llevadas a cabo en el primer año de actuación. Ahora —dijo— se afronta la tercera, de ejecución de las directrices contenidas en el libro blanco. «Estas nuevas directrices —señaló el ministro— se cumplirán rigurosamente».

Tras detenerse en el detalle del contenido del «libro blanco», señaló que su aplicación se instrumentará en tres fases, en razón de la urgencia y de la posibilidad material de realizar los trabajos programados.

La primera fase comprende una serie de acciones prioritarias que deben quedar ultimadas en un plazo de seis meses, entre las que figura la ley de transportes en las grandes zonas urbanas, la ley de tasas aeroportuarias, la ley que constituye en organismo autónomo, la escuela nacional de aeronáutica, el plan de seguridad de transportes de mercancías peligrosas, la ley de cuerpos especiales, la creación de la Junta Nacional de Seguridad del Transporte y la campaña sobre la utilización de los transportes colectivos en las grandes ciudades, que se pondrá en marcha este mismo mes.

LEY DE TRANSPORTES POR CARRETERA

En la segunda fase se pondrá en marcha una nueva ley de transportes por carretera, la ley penal y procesal de la Marina Mercante y de la navegación aérea, la ley para la tramitación del plan general de ferrocarriles que abarcará el decenio 1980-1990 y una serie de decretos y normas sobre centros de contratación de transportes de mercancías por carretera, promoción del transporte marítimo en barcos españoles, construcción de estaciones para vehículos de mercancías, reestructuración de aeropuertos y de sus accesos terrestres, planes de desarrollo de los metropolitanos de Madrid, Barcelona, Bilbao, Sevilla y Valencia y construcción de empresas mixtas de transporte que aseguren la coordinación entre el ferrocarril y la carretera.

En la tercera fase, cuyo plazo de ejecución finaliza en 1980, se incluyen las acciones destinadas especialmente a la integración de España en el Mercado Común, un estudio comparado del transporte marítimo y una norma ordenadora del transporte terrestre internacional.

OTROS PROYECTOS

El señor Sánchez-Terán se refirió, asimismo, a los proyectos de ley ya presentados al Congreso y que se refieren al Metropolitano de Madrid y a la creación del Fondo de Regulación y Organización del Mercado de Productos de la Pesca y Cultivos Marinos (FROM).

Se refirió también a la actuación de su departamento en la transferencia de competencias a la Generalidad de Cataluña y al Consejo General Vasco y terminó haciendo repaso de las realizaciones de su departamento.

EL TEMA PESQUERO

En respuesta a distintas preguntas formuladas por diversos miembros de la comisión, el señor Sánchez Terán, entre otras cosas, ha dicho:

—Después del verano presentaré el plan de reestructuración pesquero en el que se tratará el tema de los caladeros para nuestros 17.000 barcos.

—Hay conversaciones con Portugal y están aclarándose los puntos. Con Mauritania el acuerdo pesquero está claro y funciona satisfactoriamente. Marruecos se ha comprometido a dar prioridad a partir de octubre a la ratificación del acuerdo pesquero y, mientras tanto, se va a negociar un acuerdo transitorio por el que se fija el número de barcos que pueden pescar. O el asunto queda aclarado o habrá que cambiar la política pesquera.

—De lo que se trata es de dar un encaje razonable a nuestra flota; y apuntó la necesidad de una política que permita un cambio de caladeros en el supuesto de un cambio de régimen político en determinados países.

OTROS TEMAS

—A final de año se pondrá en funcionamiento el aeropuerto de La Foronda (País Vasco).

—Metro de Bilbao: lo más urgente es que cubra la margen izquierda de la ría y que conexione con el ferrocarril de vía estrecha de la margen derecha.

A continuación la Comisión ha entrado en el siguiente punto del orden del día consistente en una pregunta del diputado señor Peinado sobre el ferrocarril Baeza-Albacete-Utiel, a la que el ministro de Transportes ha respondido que el tramo Albacete-Utiel en este momento es prácticamente imposible, en cuanto a Baeza-Albacete en un plazo de dos o tres meses el Ministerio facilitará los datos correspondientes a la comisión creada precisamente para este tema.

Habrá sesiones extraordinarias en el Congreso durante el mes de julio

MADRID, 19 (Efe).— La Junta de Portavoces del Congreso en su reunión de hoy, acordó la celebración de sesiones extraordinarias en la Cámara baja durante el próximo mes de julio.

Según explicó a la prensa, la secretaria tercera del Congreso, Soledad Becerril (UCD), la Mesa y Junta de Portavoces acordaron en este sentido que durante la reunión que han de celebrar la próxima semana, los distintos grupos parlamentarios presenten sus propuestas de calendario de trabajos, con objeto de fijar las sesiones extraordinarias y someter dicho calendario a la consideración del pleno de la Cámara.

Tal como establece la Constitución en su artículo 73, las cámaras se reunirán anualmente en dos períodos ordinarios de sesiones: el primero de septiembre a diciembre y el segundo de febrero a junio. El texto constitucional contempla asimismo la posibilidad de que las cámaras puedan reunirse en sesiones extraordinarias a petición del Gobierno, de la Diputación Permanente o de la mayoría absoluta de los miembros de cualquiera de las cámaras. En este sentido se establece que las sesiones extraordinarias deberán convocarse sobre un orden del día determinado y que serán clausuradas una vez que éste haya sido agotado.

Por otro lado, la Mesa y la Junta de Portavoces establecieron el orden del día del pleno que la Cámara celebrará el miércoles día 27 de la próxima semana, en el cual figura como punto principal, un debate general sobre las Comunidades Europeas. En el orden del día de esta sesión también figura una moción sobre la retirada de reservas de España al convenio sobre derechos políticos de la mujer.

Sesión informativa en el Congreso

«ESTAMOS SENTANDO LAS BASES PARA LA CONFIGURACION AUTONOMICA DEL ESTADO»

(Viene de la primera)

de comunidades autónomas, que entrará en la Cámara el próximo julio, afirmó que «si queremos tener autonomía municipal, es precisa la autonomía financiera». En este sentido afirmó que hay una clara insuficiencia en el capítulo de ingresos de las haciendas locales, motivada por dos procesos, de tipo social (emigraciones interiores, entre nosotros) y económico (la inflación, entre otros).

La consolidación de las haciendas locales, dijo, implica un incremento en los impuestos y habrá que aumentar la contribución urbana, la rústica, el impuesto de radicación y los rendimientos del trabajo profesional, así como la participación porcentual de las corporaciones locales en los presupuestos generales.

A continuación el presidente de la Comisión, señor Reol de Tejada, con el asentimiento de los miembros de la citada comisión, concedió un descanso de media hora para que los diputados que lo desearan, pudiesen preparar, incluso por escrito, las preguntas que iban a formular al ministro de Administración Territorial.

PREGUNTAS Y RESPUESTAS

Tras este descanso, Antonio Fontán contestó, una por una, a un buen número de preguntas que le fueron formuladas, unas por escrito y otras de palabra.

Entre las preguntas fomuladas de palabra al ministro, varias de ellas correspondieron al diputado socialista señor Fajardo, quien preguntó sobre la capacidad normativa de los entes de administración local; principales fuentes de financiación de los mismos; competencias; mancomunidades de cabildos insulares; Instituto de Estudios de Administración Local; sueldos e indemnizaciones de alcaldes y concejales; asociación de alcaldes y exalcaldes, liquidación de deudas de los ayuntamientos y la evaluación de la deuda municipal.

El ministro Antonio Fontán respondió lo siguiente:

● Capacidad normativa de entes de administración local: creo que la legislación general del Estado y de las comunidades autónomas habrá de ser aplicada en los territorios de su competencia. Habrá sectores, como el urbanismo, donde la capacidad de estos entes será más amplia. Lo que no se puede hacer es convertir a las corporaciones locales en cámaras legislativas.

● Sobre las competencias dijo: las competencias locales no pueden ser excluyentes y exclusivas con las del Estado y comunidades autónomas. Tienen que ser unas competencias concurrentes.

● Las mancomunidades de cabildos es una realidad que está ahí. No vamos a sacralizarlas en la ley de régimen local, de forma que su mantenimiento en la ley tendrá una flexibilidad de cara a que el futuro estatuto de Canarias no esté condicionado por la existencia de unas mancomunidades.

● En relación con el Instituto de Estudios de Administración Local dijo que se trataba de un organismo autónomo «sui géneris», vinculado al Ministerio de Administración Territorial. Dijo que ya está preparado un proyecto de reforma de sus órganos directivos, en el que se otorga una representación muy importante a los representantes de corporaciones locales.

● Retribuciones a alcaldes y concejales: manifestó que existían diversas propuestas sobre el tema, no precisamente coincidentes. Creo que la norma jurídica que trata de hacer una síntesis de las mismas está en estudio en los distintos departamentos afectados.

● Asociación de alcaldes y exalcaldes: no tiene carácter oficial. Se trata de una asociación acogida al régimen de asociaciones de 1964. Afirmó que no había tenido ningún contacto con la misma y que no está vinculada al Ministerio de Administración Territorial.

● Liquidación de deudas de los ayuntamientos: dijo que a nivel de elaboración de los presupuestos para 1980, se contempla una cantidad para este destino.

● Evaluación de la deuda municipal: está evaluado el total del endeudamiento municipal, sólo existen imprecisiones de detalle. El endeudamiento global no es alarmante, pero sí son alarmantes las cuantías de algunas de las amortizaciones inmediatas, que han de verse incrementadas por las moratorias de 1978.

Sobre el régimen de tutela y fiscalización de las corporaciones locales por parte de los gobernadores civiles, otro diputado socialista preguntó al señor Fontán si el Ministerio conoce estadísticas de suspensiones de acuerdos por parte de los gobernadores y qué criterio seguirá el Ministerio para resolver los recursos planteados con dicho motivo.

● El señor Fontán dijo que no tenían estadísticas, pero quiero señalar, añadió, que estos tipos de acuerdos de las corporaciones son de dos clases: unos en materia de su competencia y otros, declarativos. En cuanto a los primeros conocemos pocas suspensiones, en cuanto a los segundos, son más numerosas. El criterio por parte del Ministerio será el de la legalidad y su respeto.

● Entre las preguntas que le fueron formuladas por escrito había una en el sentido de que si la ley de régimen local va a ser un texto articulado o una ley de bases, a lo que el ministro respondió que será un texto articulado, pero en ley básica.

Pasadas las tres y cuarto de la tarde el presidente de la Comisión, señor Reol de Tejada, levantó la sesión, que duró más de cuatro horas.

AUTORIZADA MANIFESTACION GAY EN BARCELONA PARA EL DIA 24

BARCELONA, 19 (Efe). — El Gobierno Civil de Barcelona ha autorizado la manifestación que, con motivo del «Día del orgullo gay» se realizará el próximo 24 de junio, a las 20 horas, en la Plaza Universidad.

Por este motivo, el «Front D'Alliberament Gay de Catalunya» ACG, hace un llamamiento a gays y lesbianas para que se manifiesten libremente desde Plaza Universidad hasta el Paralelo, por Rondas, por el derechos de asociación, por la despenalización de la homosexualidad y por una libre sexualidad.

Esta manifestación, que marchará con el lema «contra todas las normas y leyes que reprimen la sexualidad» cuenta con las últimas adhesiones del PSC-PSOE, Mujeres Socialistas, Objetores de Conciencia, Coordinadora Anti-Otan, Comité Anti-Nuclear de Cataluña y la rama joven de los Boy-Scout catalanes.

NUEVO CARNET PARA LOS PERIODISTAS

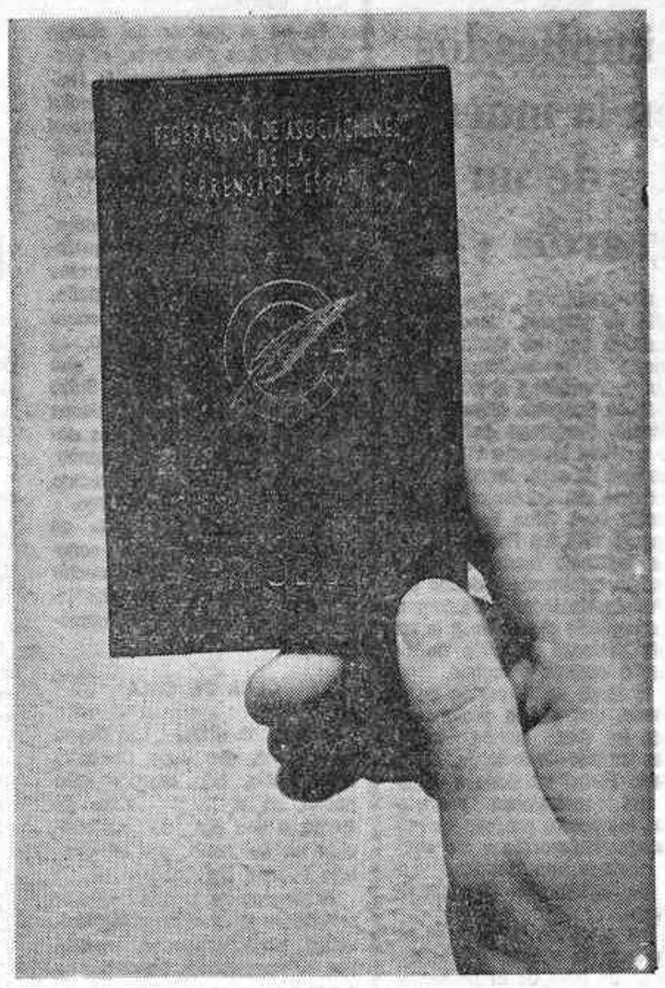

Este es el nuevo carnet profesional de periodista en activo, expedido por la Federación de Asociaciones de la Prensa y adaptado a la nueva Constitución. El modelo ha sido patentado y lleva impreso en el centro y en oro, sobre piel corinto, el anagrama de la Federación. La renovación de los carnets ha comenzado ya.

Por no pagar el «impuesto revolucionario»

IRUN: Asesinato de un comerciante

(Viene de la primera)

también hace poco más de un año en atentado, acción que fue reivindicada por ETA.

—El señor Muñoz Espinosa estaba casado con una súbdita francesa. Según fuentes policiales, testigos del suceso de hoy retuvieron la matrícula del Seat 124, de color beige, utilizado en el atentado, que coincide con la del vehículo de una persona de Beasaín (Guipúzcoa). La matrícula y el nombre del propietario no ha sido facilitada por la Policía.

Esta persona salió de su casa en la tarde de ayer hacia la zona de Azpeitia-Cestina. A las once de la noche al no haber regresado a casa, su esposa llamó a tráfico para preguntar si había sido víctima de algún accidente. Por el momento se desconoce el paradero del propietario de este vehículo. Se sabe que es viajante.

Para unas Vacaciones Tranquilas

Ponga a Punto su Motor

En estas vacaciones no deje que su motor le juegue una "mala pasada". Ponga su vehículo en buenas manos.

Los Talleres Colaboradores para esta Promoción Vacaciones **pondrán a punto** seis elementos vitales de su motor: carburador, faros, encendido, bujías, contactos y control de gases de escape.

Y si fuese necesario cambiar bujías, Bosch le **regala** un **bidón plegable de auxilio** por la compra de 4 bujías Bosch.

Busque esta flecha que identifica a los Talleres Colaboradores. Son talleres amigos a los que puede confiar la tranquilidad de sus vacaciones.

Puesta a Punto BOSCH

Busque esta OFERTA en Talleres Colaboradores

Válida hasta el 30 de julio de 1979

Técnica Bosch mejora su coche. BOSCH

...io de Cultura 2007

NACIONAL

Los Reyes de España, en Suiza

(Viene de la primera)

A las 14'15 horas de Suiza (12'15 hora peninsular) el DC-8 de la Fuerza Aérea española que trasladó a don Juan Carlos y doña Sofía desde Madrid aterrizó en el aeropuerto de Kloten. Al pie de la escalerilla del avión, los Reyes fueron saludados por el presidente de la Confederación Helvética, Hans Hurlimann, al que acompañaba su esposa, y por el ministro suizo de Asuntos Exteriores, Pierre Auvert.

Tras saludar a las primeras autoridades de Zurich y al embajador de España en Suiza, Nicolás Martín Alonso, los Reyes, acompañados del presidente Hurlimann y señora, subieron a un podio desde donde escucharon los himnos nacionales de ambos países.

Seguidamente, el Rey don Juan Carlos y el presidente suizo pasaron revista a una compañía del Ejército helvético que les rindió honores.

Más tarde, y en automóvil, SS.MM., los Reyes emprendieron viaje al castillo de Lohn, en las cercanías de Berna, que será su residencia oficial durante su estancia en Suiza.

Acompañan en este viaje a SS.MM., los Reyes: el ministro de Asuntos Exteriores Marcelino Oreja, la señora de Oreja; el jefe de la Casa Real, marqués de Mondejar y señora; el jefe del Cuarto Militar del Rey, teniente general Valenzuela, el secretario general de la Casa Real, Sabino Fernández Campo; y el director general de Asuntos de Europa del Ministerio de Asuntos Exteriores, Juan Durán Loriga.

Esta tarde S.M. el Rey será recibido por el Consejo Federal, donde pronunciará una breve alocución.

VISITA AL CONSEJO FEDERAL

BERNA, 19 (Efe).— A primeras horas de esta tarde, los Reyes de España, don Juan Carlos y doña Sofía, se trasladaron a la presidencia del Consejo Federal en Berna, donde fueron recibidos por el presidente de la Confederación Helvética Hans Hurlcinn.

La llegada de los Reyes a la Plaza Federal, que aparecía engalanada con todas las banderas de los cantones helvéticos, fue acogida con una cariñosa ovación de centenares de personas que allí se habían congregado.

Tras pasar revista a una compañía que le rindió honores, don Juan Carlos en compañía de doña Sofía saludó a los consejeros federales.

Ya en el interior del «Salón de los Pasos Perdidos», el presidente de la Confederación Helvética expresó «la más cordial bienvenida del Consejo Federal y del pueblo de Suiza «a Vuestra Majestad y a Su Majestad la Reina».

El presidente de la Confederación Helvética recordó seguidamente, como muchos habitantes suizos habían servido a España, a través de la historia, como soldados. Del mismo modo, se refirió a los trabajadores que vienen en la actualidad a Suiza procedentes de España, quienes «por sus virtudes, sus altas dotes profesionales y humanas, gozan aquí de muy merecida consideración y estima». dijo.

Finalmente, el presidente de la Confederación Helvética señaló que hoy observan con mucha simpatía como España ha logrado alcanzar una forma democrática de gobierno.

CENA DE GALA

BERNA, 19 (Efe).— Los Reyes de España, don Juan Carlos y doña Sofía, han asistido esta noche, en el hotel «Ville» de Berna, a una cena de gala ofrecida en su honor por el Consejo Federal Helvético.

Al término de la cena, el presidente de la Confederación Helvética, Hans Hurlimann, en breves e improvisadas palabras, ha expresado su alegría por la visita de los Reyes, por el talante que atesoran, y, del mismo modo, su admiración por España y por su proceso político.

De igual manera, el señor Hurlimann, se ha referido a la gran tarea colectiva que los españoles han emprendido con el concurso de todas las fuerzas políticas y sociales.

RESPUESTA DE S.M. EL REY

«Muchas gracias, señor presidente, en mi nombre y en el de la Reina, por las amables y afectuosas palabras que nos habéis dirigido y por los sentimientos que tan noblemente habéis expresado hacia mi país y hacia el pueblo español, tan ampliamente representado en tierra suiza.

He apreciado particularmente vuestra referencia a la gran tarea colectiva que los españoles hemos emprendido, con el concurso de todas nuestras fuerzas políticas y sociales.

Es una empresa que responde a ideales comunes a los dos pueblos y que persigue, en un marco de valores que el vuestro comparte, dentro de nuestra nueva ordenación constitucional, la construcción en nuestro país de una sociedad más libre, más equitativa y justa y más feliz capaz de hacer frente con eficacia a los grandes desafíos de nuestro tiempo y de conducir con los demás países, una vida de relación más rica y solidaria.

Cuando esta mañana pisamos vuestro suelo sabíamos ya que nuestro encuentro sería, además de grato, útil y provechoso, me complace confirmar ahora que a ambos nos anima el mismo espíritu. La amistad entre nuestros pueblos, su mutuo buen conocimiento y el respeto que los dos tienen por unos mismos principios, serán siempre la mejor prensa de éxito en el desarrollo armonioso y satisfactorio de sus relaciones.

Permitidme, señor presidente, que, alzando mi copa, haga los votos más fervientes por vuestra ventura personal, por la de la señora Hurlimann y por la de los miembros del Consejo Federal y de vuestro cuerpo legislativo y judicial. Brindo por Suiza, por su pueblo y por la amistad entre nuestras dos naciones».

Exposición de la actuación económica del Gobierno

(Viene de la primera)

atajar el desánimo del mundo empresarial restableciendo la confianza y al mismo tiempo conociendo los problemas de los empresarios.

ABRIL MARTORELL, DISPUESTO A DIALOGAR

Según manifestó a los periodistas uno de los asistentes a la reunión, el señor Abril señaló durante la sesión de la tarde que entre los tres objetivos básicos del Gobierno están los estatutos autonómicos, el plan energético y el marco de relaciones laborales.

Agregaron las mencionadas fuentes que el señor Abril reconoció que los principales problemas con que se encuentran los empresarios, a su juicio, son la autoridad en la empresa, el problema del coste del dinero y la actitud de responsabilidad y solidaridad entre los diversos sectores laborales.

Por otra parte, el señor Abril dejó constar en la reunión que este no debería ser un acto aislado y que está dispuesto a dialogar con quien se lo proponga. «Si los sindicatos me invitan —dijo— estoy dispuesto a hablar con ellos».

Según el mismo portavoz, el vicepresidente dijo que a finales de junio habría una revisión de los objetivos gubernamentales, dado que las circunstancias de contorno a nivel internacional han cambiado la situación.

Entre otros temas, en la reunión se examinaron a fondo el tema del déficit del sector público, así como la necesidad de una línea de consulta y responsabilidad del PNV y del PSOE en el tema del estatuto vasco y la importancia de la unidad empresarial.

Durante la sesión de la tarde, que aún continúa, ha habido intervenciones de representantes sectoriales y territoriales de la CEOE, a las que el vicepresidente del Gobierno ha respondido cada cuatro intervenciones empresariales.

La reunión, que continúa en estos momentos, tratará de los costes financieros y se continuará con el examen general de la situación.

LOS "DC-10", AUTORIZADOS DE NUEVO A VOLAR

MADRID, 19 (Efe). — La Subsecretaría de Aviación Civil ha restablecido la vigencia de los certificados de navegabilidad de los aviones «DC-10» de las empresas «Iberia» y «Spantax».

Los aviones se encontraban inmovilizados por orden de la Subsecretaría de Aviación Civil como consecuencia de las medidas precautorias adoptadas internacionalmente por el accidente de uno de los aparatos de este modelo en los Estados Unidos.

Ayer se celebró en Zúrich una reunión de los máximos dirigentes de la Administración de Aviación Civil de Alemania Occidental, Gran Bretaña, Bélgica, Dinamarca, España, Finlandia, Francia, Holanda, Italia, Noruega, Suecia, Suiza, Turquía, y Yugoslavia, en la que estuvieron presentes como observadores un alto funcionario de la Federal Aviation Administration de los EE.UU. y un técnico de la Mac Donnell-Douglas, como asesor de la firma constructora.

En la reunión, que obedecía a una convocatoria del «Grupo Especial de Revisión de Mantenimiento», se tomó por unanimidad la decisión de permitir de nuevo los vuelos de los «DC-10» exigiendo una alta revisión técnica.

En la decisión han participado también países que no cuentan con este modelo de avión, como Yugoslavia.

Juicio contra supuestos implicados en la muerte de un guardia civil

PAMPLONA, 19. (Efe). — En medio de grandes medidas de seguridad se ha iniciado esta mañana en la Audiencia Territorial de Pamplona el juicio contra Jesús Suescun, Miguel Angel Valencia, Francisco Javier Orofino y Jesús Modesto Villanueva, acusados de estar implicados en la muerte del Subteniente de la Guardia Civil Juan Eseverri, en mayo de 1978, en Pamplona.

La Audiencia Territorial se encontraba totalmente rodeada por la Policía Nacional y únicamente se permitía el acceso a la sala de sesiones después de un riguroso control y cacheo.

A lo largo de la sesión de la mañana, que se ha prolongado desde las diez menos cuarto hasta las 3'15 de la tarde, el Ministerio Fiscal ha dado a conocer sus conclusiones provisionales, los cuatro procesados han prestado declaración y los equipos médicos han testificado sobre las heridas del Subteniente Eseverri.

A las cinco de la tarde se ha reanudado la sesión, y han declarado un total de 21 personas. Ninguno de los testigos ha reconocido a los cuatro acusados como participantes en las agresiones al Subteniente de la Guardia Civil. La sesión que ha durado hasta las diez de la noche, continuará mañana.

Para contribuir a la concordia europea e internacional

LA VOLUNTAD ESPAÑOLA SE DIRIGE A LA INTENSIFICACION DE RELACIONES HISPANO - SUIZAS

Discurso del Rey Juan Carlos ante el Consejo Federal Suizo

BERNA, 19 (Efe). — S. M. el Rey don Juan Carlos I, pronunció las siguientes palabras ante el Consejo Federal de Suiza:

"Señor Presidente, señores consejeros:

Muchos y muy profundos son los sentimientos que vienen a mi ánimo al dirigirme a este Consejo Federal en la primera visita de estado de un Rey de España a la Confederación Helvética. Ante todo, la gratitud que en nombre de la Reina y en el mío propio quiero expresaros por la amable invitación del Consejo que nos permite volver hoy, con carácter oficial, a vuestro hermoso país.

A este sentimiento se unen entrañables recuerdos familiares y personales. En efecto, los primeros años de mi niñez transcurrieron en Suiza, y en el colegio de San Jaun de Friburgo cursé mis primeras letras. En Lausanne residió hasta su muerte, y allí reposa, mi abuela la Reina Victoria. En "Vieille Fontaine" transcurrieron momentos muy gratos de mi vida, disfrutando de la hospitalaria acogida y del cariño que la población de Vaud dedicó siempre a la familia real española.

Con el agradecimiento y los recuerdos personales no puede menos de asociarse aquí la consideración de los episodios de la historia europea a través de los cuales ha llegado vuestro país a esa forma de Estado y a esa personalidad política verdaderamente única en el mundo internacional, así como la significación que hoy tiene para el futuro de Europa el modelo de convivencia que habéis sabido crear.

En ninguna parte como en Suiza se realiza aquel ideal que las comunidades europeas expresaron en 1973 en el documento sobre la "identidad europea", al decir que la diversidad de culturas dentro del marco de una civilización común, la profesión de unos mismos valores, la conciencia de una comunidad de intereses y la determinación de construir una unidad en la diversidad, es lo que da a la identidad europea su originalidad y su dinamismo propio. Bien puede decirse que constituye Suiza un microcosmos europeo, una pluralidad de etnias, lenguas, costumbres y creencias religiosas que ha encontrado su unidad superior, no sólo en el interés común de cantones y poblaciones, sino, sobre todo, en la aceptación de ciertos principios que informan la estructura unitaria de la Confederación, por encima de las legítimas diversidades geográficas y culturales. Porque la diversidad no es contradictoria, sino enriquecedora, cuando se integra y se potencia en una síntesis superior basada en principios e ideales, que en el caso de Suiza no son otros que los que informan a la civilización occidental; el imperio de la ley, la defensa de los derechos humanos y la busca de la justicia.

Esta síntesis creadora debe ser a la vez productora de una madurez histórica y de un acto positivo de voluntad política. Históricamente los suizos habéis sabido defender con heroismo vuestras libertades y cimentar vuestra unidad en modos de vida libremente elegidos. A través de largas y difíciles luchas se templaron vuestras gentes en un espíritu militar que sirvió primeramente a la preservación de la propia independencia y que formó también cuerpos profesionales que en diversas épocas de la historia se pusieron al servicio de nobles ideales .

Los soldados suizos, de tan justificado renombre por su bravura e innovadora táctica, han servido durante siglos bajo banderas españolas a los reyes de España en incontables batallas a todo lo ancho de la geografía europea. El testimonio más antiguo lo encontramos en la "Crónica de los Reyes Católicos" de Hernando del Pulgar, quien relata que en el año 1483 vinieron a servir al Rey y a la Reina gentes naturales del "Reino de Suiza". Si tal testimonio es cierto, bien puede decirse que vuestras gentes, señor Presidente, colaboraron en las serranías de Córdoba y Granada para lograr la tan anhelada reunificación de de España en los últimos tiempos de la Reconquista.

Y no sería este un hecho único en la historia pues ya en la época moderna, en otra lucha por la independencia de nuestro país, fue un general suizo, Teodoro de Reading quien, en estrecha colaboración con el general español Francisco Javier Castaños, consiguió la decisiva victoria de Bailén, batalla de amplias repercusiones que influyó en el desenlace de las guerras napoleónicas.

Contribución cultural

Igualmente importante es la contribución de Suiza a la cultura europea. Vuestras antiguas tradiciones universitarias y el importante papel que escritores nacidos en vuestra tierra desempeñaron en las épocas de la ilustración y el romanticismo, reflorecen modernamente en vuestro progreso científico y en el adelanto que han logrado entre vosotros disciplinas como la medicina y la ingeniería. Lo mismo puede decirse en este campo tan importante de la cultura moderna constituida por los medios informativos, ya que la objetividad y la precisión de la prensa periódica es un elemento fundamental para la formación del espíritu cívico, y en vuestro país se alcanzan en este aspecto niveles de calidad reconocidos universalmente.

Producto igualmente valioso del cultivo humanístico han sido las iniciativas aquí germinadas y que hace ya más de un siglo, como la institución de la Cruz Roja, convirtieron a Suiza en centro de filantropía mundial. Si la historia se ocupase de los actos benéficos, individuales y colectivos, con la misma asiduidad con que relata los hechos de armas, no cabe duda de que en su páginas habría un amplio capítulo dedicado a la aportación de Suiza para el alivio de los sufrimientos de la humanidad. Creo que en él podríais bien cimentar un legítimo orgullo nacional.

No es un azar, por otra parte, que vuestras ciudades, y particularmente Ginebra, tan rica en tradiciones y cultura, haya sido y sea una verdadera capital internacional, sede de la Sociedad de Naciones, y actualmente de importantes organismos de la familia de las Naciones Unidas. El espíritu que os ha llevado a mantener la neutralidad en las contiendas europeas dimana, sin duda, de vuestro amor a la independencia, pero también de una visión universalista que se proyecta por encima de las fronteras. Se diría que los pensamientos más elevados de Rousseau en su "Contrato Social" y los idílicos sentimientos de amor a la naturaleza que respiran los aires pastorales de vuestros Alpes, se alían en el alma del suizo con el sentido de una sociedad universal igual y libre como aspiración abierta a todos los hombres, por muy lejana que veamos su realización práctica.

Universalismo

Señor Presidente: El Universalismo ha sido también inspiración constante en las grandes empresas españolas del pasado. Tanto la epopeya aragonesa en el Mediterráneo en el siglo XIII como la epopeya americana y nuestras acciones en el Continente Europeo, estuvieron siempre movidas por la fe en la igualdad y la solidaridad de todos los hombres y buena prueba de ello son las "Leyes de Indias" en un siglo en el que tal norma parecía inconcebible. En ese alto ideal estamos, pues, hermanados y ello puede servirnos para comprender que las relaciones entre nuestras dos naciones hayan sido siempre pacíficas y amistosas. Relaciones estrechas en muchos aspectos y que con tal carácter se prolongan en la actualidad, tanto en su dimensión estrictamente bilateral como en el entramado de cooperación económica y social que caracteriza a esta nueva Europa que emerge.

Signo de estos tiempos es la importante emigración laboral de España a Suiza, esos cien mil españoles que encuentran aquí acogida y oportunidad para sus legítimas aspiraciones de progreso material, al tiempo que contribuyen con su esfuerzo al progreso del país huésped y a su mantenimiento en la primera línea de las potencias industriales del mundo. El tradicional respeto helvético por la justicia y la hospitalidad que vuestro pueblo ha brindado siempre al extranjero se manifiestan y encuentran oportunidad de desarrollarse ante la presencia de esta importante masa de compatriotas nuestros.

Intensificación de relaciones

La voluntad española se dirige firmemente hacia la intensificación y el fortalecimiento de las relaciones hispano-suizas, tanto para el beneficio mutuo de los dos países como para su contribución conjunta a la concordia europea e internacional. En relación con ese doble aspecto, no puedo menos de resaltar con satisfacción el hecho de que dentro de pocos días España pasará a formar parte de la EFTA; organización a la que ya pertenece la Confederación Helvética. Es de esperar que, como consecuencia de ello, el comercio hispano-suizo, y en general nuestra cooperación económica, conozcan un nuevo y sustancial incremento. Paralelamente esperamos que puedan intensificarse las relaciones culturales y los intercambios de todo orden entre nuestras poblaciones, facilitados por los modernos medios de comunicación y por el constante aumento en los niveles de vida.

En el orden multilateral nos encontramos juntos no solamente en la EFTA, en el Consejo de Europa y en la OCDE, sino también en la Conferencia Europea de Seguridad y Cooperación que celebrará en Madrid en 1980 su segunda reunión de las previstas como continuación de la conferencia de Helsinki. Mucho esperamos de la contribución suiza en estos foros internacionales a los que España está ya dedicando y dedicará su mayor empeño y esfuerzo, fiel a su renacida vocación europea.

Señor Presidente, señores consejeros: Los europeos, y también los demás miembros de la sociedad internacional, nos enfrentamos hoy a ingentes problemas y a apremiantes y peligrosas pruebas pero nuestro ánimo está y debe estar a la altura suficiente para encontrar las soluciones y perseguirlas sin desfallecimiento. No nos faltan ejemplos en la historia que nos sirvan de inspiración ni modelos cuya aplicación perseverante nos lleve al éxito que no dudamos. La solidaridad en la defensa de los valores humanos, de la justicia y de la libertad, es la clave de la solución de aquellos problemas, que los pueblos esperan, y tienen derecho a esperar de sus gobernantes. Yo quiero expresar aquí mi confianza, y también mi convicción, de que el estrechamiento de las relaciones entre Suiza y España será un elemento importante para esa solidaridad que hoy no acepta alternativas posibles. Recuerdo la sabia advertencia que en una de sus cartas daba al Duque de Alba al Rey Felipe II al decirle: "Mi leal consejo es que jamás nadie pueda decir que España haya tenido diferencias alguna con los suizos.

En las circunstancias actuales yo añadiría que "se puede decir que los suizos y los españoles, animados del mismo propósito, estén decididos a colaborar en la defensa de los ideales comunes.

Detectados en Barcelona billetes de 1.000, falsos

BARCELONA, 19 (Efe). — Han sido detectados en la provincia de Barcelona gran cantidad de billetes de mil pesetas falsos, todos ellos pertenecientes a emisión del 17 de noviembre de 1971, en la que figura la efigie de Echegaray.

Al parecer los billetes proceden de Francia y fue en la población gerundense de Sant Feliu de Guixols donde se detectaron por primera vez. Posteriormente, se encontraron billetes en Mataró, Badalona, Arenys de Mar, Cornellá, Hospitalet, El Prat y la barriada de Horta en Barcelona.

Se sospecha que los introductores son una familia de quinquis, en número de unos cuarenta, que se los distribuyen por parejas y nunca llevan más de dos billetes falsos.

La impresión de los billetes no es muy fiel, tienen el color verde desvaído y al tacto les falta el satinado.

MANIOBRAS NAVALES HISPANO-FRANCESAS

PALMA DE MALLORCA, 19 (Efe).— Los ejercicios navales hispano-franceses «Alcudra 79» comenzaron esta tarde en aguas mallorquinas y se desarrollarán hasta el 30 de junio bajo el mando del capitán de navío de la Armada española, Marcial Fournier y Palicio.

Interviene en las maniobras una división de dragaminas y cazaminas dirigida por el capitán de corbeta de la Armada francesa, Boyer Vidal.

Por parte española, la flotilla de «medidas contraminas», compuesta por dos escuadrillas de guardaminas.

(c) Ministerio de Cultura 2007

DEPORTES

MIGUEL, traspasado al Real Madrid

Miguel, portero del Castellón que esta pasada temporada ha jugado en el San Fernando, donde estaba cumpliendo su servicio militar, ha sido traspasado al Real Madrid.

La noticia de este traspaso nos la brindó ayer noche desde la capital del país el presidente del C. D. Castellón, Antonio Sales, una vez culminadas las negociaciones con los directivos madrileños. Según sus palabras, el traspaso se ha formalizado en las mejores condiciones para las tres partes —Castellón, Madrid y jugador—, aunque no nos facilitó cifra alguna. El traspaso es ya firme, aunque el jugador tiene que sufrir la revisión médica habitual antes de incorporarse a la plantilla merengue.

BELL'S
SCOTCH WHISKY
BELL'S

COPA DEL REY

El juvenil del Castellón perdió en Sevilla por la mínima (2-1)

Alineaciones:

SEVILLA AT.: Fraidia, Pedro, Grande, Joaquín, Chico, Cano, Codesal, José Luis, Boro, Manolín y Gervasio. (En el minuto 20 del segundo tiempo Ruda por Manolín y en el 35 Moisés por Codesal).

C. D. CASTELLON: Alejo, Carrillo, Balaguer, Beltrán, Salvador, Ibeas, Marzá, Ramírez, Tico, Pellicer y Conde. (En el minuto 8 del segundo tiempo Ribes por Marzá y en el 36 Carceller por Beltrán).

Arbitro: el colegiado balear Pascual Segura, que tuvo una irregular actuación. Tras un primer tiempo francamente bueno pasó a un segundo con claro color andaluz. Sancionó una falta inexistente al jugador albinegro Ramírez, pitó un penalty más que discutible a favor de los propietarios del terreno y dejó de sancionar con igual pena un derribo de Ribes en el área local cuando el peligro de gol era evidente.

GOLES

0-1, minuto 35, Pellicer; 1-1, minuto 37, Gervasio, y 2-1 minuto 16 del segundo tiempo, Boro.

COMENTARIO

En el Sánchez Pizjuán sevillano se disputó el partido de ida de las semifinales de la Copa del Rey. Mucho calor, terreno en buenas condiciones y mucho público en los graderíos. El partido resultó en líneas generales de gran calidad ya que ambos equipos jugaron en todo momento de cara a cara, con un mayor dominio de los locales, pero que no fue todo lo excesivo que el hecho de jugar en su terreno significaba. El primer tiempo el juego fue más cauteloso porque ambos equipos se temían y hacían más por controlar al contrario que intentar imponerse en el mismo. Aún así, pronto se definió que ambos conjuntos preferían como arma el contragolpe y por ello el dominio de uno y sobre otro pasó por diferentes fases. El planteamiento fue idéntico en ambos bandos un 4-3-3, y marcajes muy pronunciados en el centro del campo. Las ocasiones de gol en este primer período fueron más bien escasas para ambas metas. Aun así, hubo movimiento en el marcador. En el minuto 35 jugada de Pellicer al borde del área que el árbitro sanciona con falta contra el portal sevillista. El castigo es lanzado al segundo palo por Conde y allí el propio Pellicer de cabeza envía impecablemente a la red. Aún no habían transcurrido dos minutos cuando una falta al borde del área albinegra es aprovechada por Gervasio, que de tiro directo establece la igualada sorprendiendo al meta Alejo con un disparo en parábola que se coló en la misma escuadra. Tras el descanso, el partido se animó más, entre otras razones porque ambos equipos habían perdido los temores iniciales, y se lanzaron sobre las metas contrarias en busca del tanto que les diera la ventaja en el marcador. Fue el Castellón el que primero dispuso de ocasiones, pero ni Marzá, Tico, ni Pellicer, lograron enviar el balón a la red en sus respectivas y consecutivas ocasiones. Precisamente en una de estas acciones se lesionó Marzá saltando al terreno Ribes, y fue éste jugador quien en el minuto 11 tuvo ocasión de adelantar a su equipo, pero su disparo dio en el lateral de la red junto al palo. A partir de aquí y como impulsado por un extraño resorte el colegiado cambió la panorámica de su buen arbitraje y empezó a sancionar con faltas inexistentes a los albinegros. Mostró la tarjeta a Ramírez lo que frenó las acciones del medio albinegro, y sancionó con penalty una disputa del esférico entre Ibeas y Grande cuando el albinegro llevaba la mejor parte. El máximo castigo lanzado por Gervasio dio en el palo, como haciendo justicia por lo absurdo del castigo. En estos momentos el Sevilla dominó con claridad al Castellón. Fueron sólo diez minutos de este dominio, lo que dio a los andaluces el gol que al final significaría su victoria. Jugada de Pedro por la derecha que centra pasado sobre Boro quien a placer marca de cabeza. No se movió ya el marcador aunque ocasiones las hubo por ambos bandos, una clarísima de Ibeas en jugada con Conde que el capitán no logró convertir en el gol de la igualada porque el meta Fraidia realizó la parada de la noche, amén del derribo a Ribes en el minuto 25 que hubiera dado un signo muy diferente al partido. De cualquier forma, el árbitro alargó aún el encuentro 3 minutos, lo que dio ocasión a que Alejo se luciera también atajando un remate a bocajarro de Ruda a pocos metros de la portería albinegra.

No se tradujeron estas ocasiones y el partido quedó en una corta victoria sevillista, que cabe considerarla como justa aunque el empate rondó en lo posible y no hubiera sido un resultado totalmente injusto.

El Sevilla demostró claramente que es un gran equipo, haciendo buenas todas las referencias que sobre el mismo se tenían, pero enfrente tuvo a un Castellón que jugó un partido muy digno y merecedor de mejor suerte. Con este resultado el partido del próximo sábado en el Bovalar cobra un inusitado interés, ya que la eliminatoria está aún en el alero y muy difícil tanto para uno como para otro. En el orden de destacados, José Luis, Boro y Gervasio destacaron por los locales, mientras por los albinegros, que en esta ocasión cambiaron su habitual vestimenta, los laterales Beltrán, y Carrillo y Pellicer fueron los mejores sobre un conjunto que salvo alguna aislada laguna rindió un buen partido.

RICARDO GIMENEZ

RESULTADOS

Barcelona, 0; Bilbao At., 0

Sevilla At., 2; C. D. Castellón, 1.

Encierro de los jugadores del Avilés

AVILES, (Efe) .— Los jugadores del Real Avilés que llevan sin cobrar los haberes de abril, mayo y la parte final de la prima de fichaje, decidieron en el día de ayer permanecer encerrados en la secretaría del club por tiempo indefinido hasta que la junta directiva no les solucione este problema económico, ya que muchos de ellos por vivir únicamente del fútbol no pueden hacer frente a sus necesidades familiares.

Ayer tarde toda la plantilla se personó en las instalaciones del estadio Román Suárez Puerta, pero una vez allí se les comunicó de que había orden de que no podían pasar a los vestuarios, por lo cual decidieron encerrarse en la secretaría del club al parecer por tiempo indefinido.

Un portavoz de estos jugadores comunicaría esta tarde que habían hablado con el presidente del club y éste les manifestó que hasta el mes de agosto no podían pagarle al no disponer el club de dinero, ni tener esperanza de poder conseguirlo de forma inmediata. También comunicó este portavoz que los socios y aficionados habían hecho causa con ellos, ya que esta tarde recibieron muchas pruebas de adhesión y hasta le fue entregado un televisor para que sus horas de encierro no fueran tan aburridas. Asimismo otro grupo de socios, parece ser que están recogiendo firmas para poder celebrar una junta extraordinaria y solucionar este problema, que indudablemente es el comentario general en toda la provincia.

Hoy, toma de posesión del nuevo presidente de la Federación de Ciclismo

Esta tarde, a las ocho, tendrá lugar en la Delegación Provincial de Deportes, calle Trinidad, 7-2.º, la toma de posesión del nuevo Presidente de la Federación Castellonense de Ciclismo, Fulgencio Sánchez Montesinos.

Al acto, al que asistirá el Delegado Nacional de Ciclismo, don Luis Puig Esteve, están invitados todos los aficionados a este deporte.

PRIMERA REGIONAL

El Torreblanca, asciende a Preferente

En el último partido venció al Benicarló (1-0)

Extraordinaria actuación del colegiado Sr. Ferré Domínguez, ayudado en las bandas por los señores Martínez y Urzangui, pero quizá abusó de su autoridad, al no dejar pasar ni una sola falta, obsequiando con tres tarjetas amarillas a los locales y dos a los visitantes. Clasificación, sobresaliente.

COMENTARIO

Un sólo gol le bastó al Torreblanca para conseguir la victoria, el campeonato y su ascenso a la categoría Preferente. Gol que marcó Petit al transformar un máximo castigo, en el minuto 25 de la primera parte.

Analizando minuto a minuto el partido no vimos un claro dominio por ninguno de los dos equipos, porque ambos extremaron las precauciones y quizá no dieron de sí toda su valía, presos del nerviosismo y responsabilidad frente a sus hinchadas.

Digna de mención es la deportividad que reinó durante los noventa minutos, tanto en los artífices del encuentro como en la masa de público que llenó por completo todo el recinto deportivo.

Seguidores de uno y de otro bando mostraron pancartas con frases alegóricas al acontecimiento que verdaderamente, fue grande, al reunir en el campo del Torreblanca afición local, comarcal y provincial, pendientes todos de este choque donde el vencedor sería un campeón de valía indiscutible.

Felicidades a esta directiva por este ascenso tan merecido y a su presidente Vicente Vidal, que una vez más ha llevado a su equipo a una superior categoría y la magnífica organización de este encuentro donde las majorettes locales con la banda de trompetas y tambores deleitaron al respetable, y fue porque todos a una dieron muestra de mayoría de edad ante un encuentro tan trascendental.

Tracas, cohetes y jolgorio fueron la culminación a esta efemérides que finalizó con el traslado de jugadores y directiva al Ayuntamiento donde fueron recibidos por el Alcalde y varios concejales. El público abarrotó la plaza y con su aplauso y gritos obligó a que todos saliesen al balcón para premiar de nuevo la gesta. Con un aplauso ininterrumpido desfilaron jugadores, directiva y el entrenador Mendieta, que ya fue paseado a hombros por el campo de fútbol. Luego el capitán Petit dirigió unas palabras al público agradeciendo todos las muestras de simpatía, y dando un abrazo al alcalde como representante del pueblo, finalizó esta fecha tan notable para la afición local.

Resumiendo, dos equipos que se merecen ser campeones, ya que las aficiones se lo merecen, con un tercero que también es digno de estar. Pero el fútbol es así y hay que acatarlo.

BENICARLO: Saura, Esteve, Rubén, Navarro, Isidoro, Raúl, Bosch, Blas, Fuster, Añó, Segura (Avila).

TORREBLANCA: Sanfélix, Manolo, Blázquez, Petit, Calvet, Pedro, Vidal, Beltrán, Carlos, Torres (Catalá), Víctor (Facundo).

TECE

ENHORABUENA, CAMPEON

Tras 90 minutos preciosos, con un fútbol si no bueno, sí viril y entusiasta, el Torreblanca C. F. le ganó la partida al Benicarló y se clasificó Campeón del Grupo Norte, en donde durante toda la temporada, tres equipos de la provincia, habían rivalizado en liderato, en emociones y en deportividad: Torreblanca, Benicarló y Burriana.

Ya llegó el final de la Liga, y han quedado quietos, sin tensión, esos nervios que en el Campo del Torreblanca, estuvieron en un tris de estallar en unos y otros.

Ya queda para la historia el penalty que les dio la victoria, marcado por Petit, un veterano que no supo serlo al dirigirse al público, como retando, cuando un jugador la obligación que tiene es la de jugar, y también queda en la historia del más oscuro de los anonimatos, el penalty hecho a Bosch, en el área pequeña, en el primer período del partido, cuando el marcador andaba 1-0 y el Benicarló, como buen deportista, buscaba con ansia el empate con el que entonar el alirón.

Ya quedan atrás aquellas jornadas en las que, la irresponsabilidad se daba cita sin otra misión que la de escribir borrones en la limpieza de una objetiva personalidad, y también quedan lejos aquellos partidos que se ganaban por una decisión arbitral, o aquellos otros que se perdían por parecidas circunstancias.

¡Enhorabuena al campeón!, y con él, a toda la plantilla que conducida por el gigantón de Mendieta (todo corazón y nobleza) estuvo presidido por las actuaciones portentosas de uno de los guardametas más veteranos y más nobles del fútbol español: Sanfélix.

La verdad es, que la última página de este relato deportivo que tuvo 3 actos, fue brillantísima, rivalizando la deportiva presencia de dos aficiones, con un estallido final que ¡miren por dónde! cogió desprevenido al ganador, que no esperaba conseguirlo, pese a que los méritos de la temporada le habían conducido hasta allí.

Del encuentro, versiones para todos los gustos, pero sin esa objetividad que debe caracterizar a los buenos aficionados. Hemos dicho que el Torreblanca ganó de penalty, y afirmamos también que hubo otro de tan grave como aquel que no se señaló. Habrá quien pueda decir que «el pataleo» es propicio a las derrotas, pero le sacaríamos de ese error, al tener como base, imágenes filmadas del hecho.

El Torreblanca, es campeón, y como a tal, no precisaba de los empujones de nadie para conseguirlo, ni siquiera de quienes catalogados como «mejores» no saben hacer honor a esa bandera en el momento de su determinante.

Fuimos de los primeros en felicitar al campeón. Nos fundimos en un abrazo con Sanfélix y estrechamos la mano de Mendieta. Eran con Calvet, los hombres que para nosotros, en aquellos instantes tenían más valor. Lo demás, era también parte de la obra, pero ausente muy mucho, de ese momento importante que vivíamos. Sanfélix y Calvet, ante nuestros ojos, se agigantaban. ¡Y bien merecían este párrafo en una crónica final de felicitación al campeón!

Ya quedó cancelado el campeonato. Ya está todo dispuesto para el descanso veraniego, y la perspectiva de esos cambios de plantillas, de directivas, de proyectos y de situaciones que a buen seguro van a llegar.

El Benicarló, tiene una deuda con su entrenador. Y con sus jugadores. Una deuda de proporciones muy elevadas.

¡Pensamos que la cumplirá!.

JOSE PALANQUES

(Corresponsal en Benicarló)

El Peñíscola, continúa en Segunda Regional

El pasado domingo el Peñíscola, en su terreno, terminó la temporada liguera, del campeonato de la segunda regional valenciana grupo I. Se enfrentó con el Fundación Flors de Villarreal, llegándose al final del partido con el resultado de 3 a 1, favorable a los locales.

De este encuentro dependía la permanencia o nó, para el Peñíscola en la segunda regional; pues, al resolverse a su favor, el cuadro peñiscolano permanecerá una temporada más en esta categoría.

Bastante asistencia de público, tarde veraniega con un sol irresistible.

Alineaciones:

FUNDACION FLORS: Eliseo; J. Antonio, Campillo, Bernat, Emilio, Casas, Parra, Rafa, Prieto, Cortés y Luque.

PEÑISCOLA: José Manuel, Clotet I, Vicente, Colom; Antonio, Lino; Alcántara, Castillo, Martorell, Tom y Richard.

Sustituciones: José por Cortés en los visitantes y Clotet II por Alcántara en los locales.

Dirigió el encuentro el colegiado Sr. Sánchez. Buen arbitraje.

Goles: 0-1, Minuto 30; J. Antonio cede a Rafa, éste lo eleva por encima de Antonio y de José Manuel y marca 1-1. Minuto 35, Tomás saca un corner centrando al pelota a Colom que cede a Vicente que venía desde atrás para que éste enviase a las mallas. Con este resultado se llegó al descanso.

En el segundo tiempo se adelantó el Peñíscola. 2-1, minuto 4, Lino recibe un pase de Vicente, apura la jugada hasta dentro del área visitante, cuando el guardameta se dispone, a salir, cede a su compañero Martorell quien de fuerte chut consigue marcar. 3-1., minuto 40, rápida arrancada de Clotet II, consigue llegar hasta dentro del área de los visitantes y cuando vio el hueco tiró y marcó el que sería el gol de la tranquilidad.

CARLOS CASPE

OPERACION CAMBIO
¡¡FUERA TRASTOS VIEJOS!!

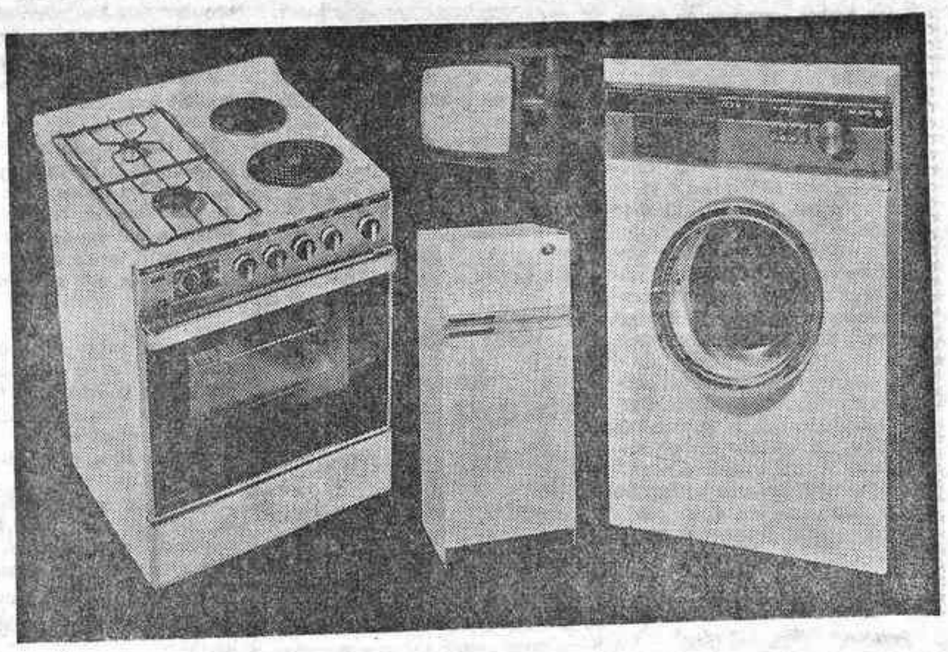

LE ABONAMOS HASTA

10.000 PTS. por su viejo televisor
3.000 PTS. por su viejo frigorífico
1.500 PTS. por su vieja cocina
6.000 PTS. por su vieja lavadora
7.000 PTS. por su viejo lavaplatos
1.200 PTS. por su vieja estufa

NO DESAPROVECHE ESTA OFERTA
SOLO DURANTE ESTE MES

5.000 Ptas. POR SU VIEJO EQUIPO DE ALTA FIDELIDAD

ALMACENES AVENIDA
CENTRAL: HERRERO, 11 - TELEFONOS: 22 64 41 - 22 48 16 - 22 62 79
CASTELLON

OFERTA televisores a color
Y TODOS LOS ELECTRODOMESTICOS QUE NECESITE
¡PAGUELOS SIN ENTRADA EN 44 MESES! ENTREGA INMEDIATA

vema
ELECTROBOMBAS
LA SOLUCION A SUS PROBLEMAS DE AGUA
consulte a su instalador
DISTRIBUIDOR OFICIAL
SUMINISTROS VALLS
SERVICIO TECNICO PROPIO
AVENIDA ALMAZORA, 37
TEL. 22 66 00
CASTELLON

...rio de Cultura 2007

NICARAGUA: Somoza, acosado internacionalmente

Sigue deteriorándose su posición

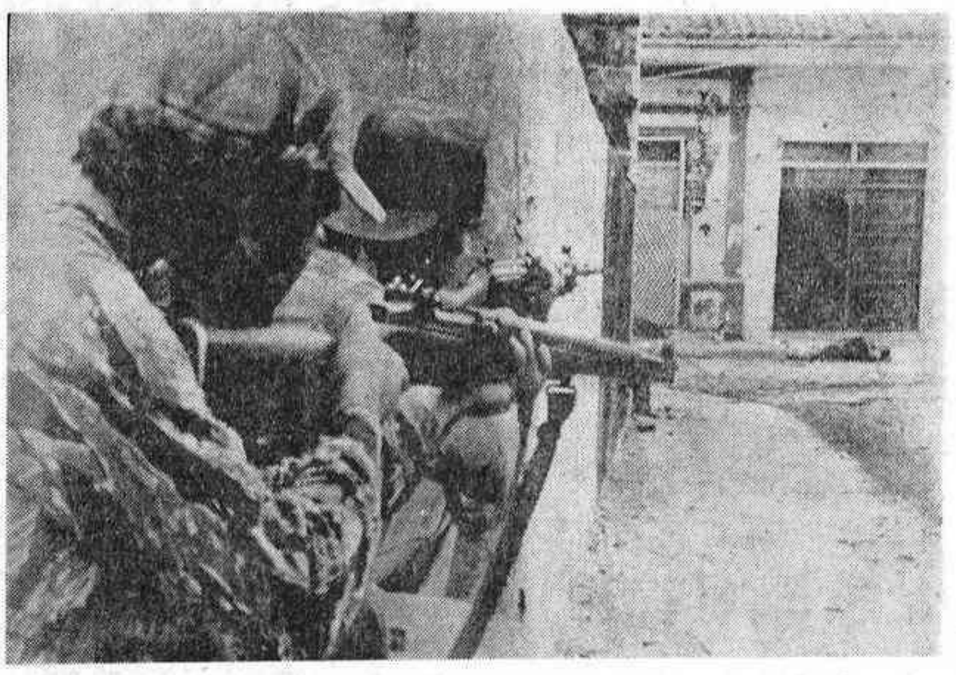

LEON (Nicaragua). — Dos guerrilleros sandinistas apuntan sus armas automáticas hacia una puerta abierta, tras la consolidación de sus posiciones en la ciudad de León, la segunda en importancia del país. Junto al objetivo de estos dos hombres armados, yace el cuerpo sin vida de un miembro de la Guardia Nacional de Somoza. — (Telefoto EFE-UPI).

MANAGUA, 19 (Efe). — Sandinistas y fuerzas gubernamentales combaten hoy en pleno centro de Rivas y una columna del Frente Sandinista de Liberación Nacional (FSLN) ocupa una de las islas del maíz, mientras la posición del presidente Somoza sigue deteriorándose a nivel internacional.

Panamá, que el pasado lunes rompió sus relaciones diplomáticas con el régimen somocista, anuncia hoy su decisión de reconocer al recién creado Gobierno provisional de Nicaragua. Según informa la agencia soviética «Tass», representantes del Gobierno panameño en San José de Costa Rica entregaron esta mañana el correspondiente comunicado oficial a los miembros del «Consejo de Reconstrucción Nacional» de Nicaragua.

Combatientes sandinistas atacaron hoy los alrededores del cementerio y de la plaza mayor de Rivas, ciudad situada a unos 40 kilómetros al norte de la frontera con Costa Rica y escogida por el «FSLN» para servir de capital provisional del «Nicaragua libre».

Mientras tanto, un nutrido grupo de guerrilleros invadió una de las islas del maíz, a 80 kilómetros de la costa atlántica. Según las fuentes oficiales que dan cuenta de esta invasión, los rebeldes tienen en su poder a cerca de cien rehenes y exigen el cese inmediato de las incursiones aéreas y de las operaciones del servicio de guardacostas nicaragüense.

En León, la segunda ciudad en importancia de Nicaragua, los sandinistas consiguieron tender una emboscada a una columna de la Guardia Nacional enviada desde Managua para reforzar el dispositivo militar que las fuerzas gubernamentales mantienen todavía en el fuerte de Acosasco, en una colina cercana a la ciudad. Los sandinistas anuncian su próximo asalto a estas posiciones somocistas.

Noticias llegadas a Managua desde el norte y este del país informan de que casi todas las ciudades importantes y capitales de provincia se encuentran asediados por fuerzas guerrilleras.

En Managua, la Guardia Nacional ha lanzado hoy un nuevo ataque contra los barrios orientales de la capital, pero los sandinistas mantienen sus posiciones en lo que califican ya de «Managua libre».

SOMOZA INTENTA REUNION CON LA JUNTA MILITAR

TEGUCIGALPA, 19 (Efe). — El presidente de Nicaragua, general Anastasio Somoza, hace urgentes intentos por lograr una reunión con la Junta Militar de Honduras, informa hoy el diario local «La Prensa».

Señala la información periodística que Somoza quiere solicitar ayuda al Gobierno de Honduras para solucionar su problema interno.

El periódico afirma que ha logrado saber que después de celebrar consultas con sus asesores, la junta militar ha determinado no reunirse con Somoza por el momento, para no comprometer la posición de neutralidad en los asuntos internos de países vecinos que ha adoptado el Gobierno de Honduras.

«La Prensa» también dice que Somoza busca con desesperación la ayuda de sus vecinos de Guatemala y El Salvador o cualquier otro de los países que aún considera amigos para combatir a la guerrilla sandinista y mantenerse en el poder.

DECLARACIONES DE CARLOS ANDRES PEREZ

CARACAS, 19 (Efe). — El expresidente de Venezuela, Carlos Andrés Pérez dijo hoy aquí que estamos en la víspera de graves acontecimientos que «van a enfrentar a Estados Unidos con la opinión latinoamericana y del mundo».

Pérez convocó una rueda de prensa con las agencias internacionales para exponer su opinión sobre una posible y próxima intervención militar estadounidense en Nicaragua.

Responsabilizó a la «OEA» y al Gobierno Carter de la situación actual de ese país centroamericano.

Dijo que temía una maniobra para justificar una intervención norteamericana en Nicaragua, similar a la de hace pocos años en la República Dominicana.

Se dirigió a todos los Gobiernos democráticos de Iberoamérica «para que traten de evitar lo que me temo».

El expresidente venezolano aplaude la acción de Ecuador y Panamá de romper relaciones diplomáticas con Nicaragua, pero cree que se debe «ir más allá» y el primer país que reconozca al Gobierno provisional designado por los sandinistas «dará un gran ejemplo a América».

PETICION SANDINISTA

BOGOTA, 19 (Efe). — El Frente Sandinista nicaragüense pidió hoy a los países iberoamericanos que formen un «bloque unido» contra el régimen de Anastasio Somoza, presidente de Nicaragua.

Según «Radio Sandino» captada en esta capital la petición fue formulada a los ministros de Asuntos Exteriores americanos que mañana se reúnen en Washington en la OEA.

La emisora de radio de los sandinistas denunció por otra parte a Chile, Argentina, Honduras y El Salvador como naciones que colaboran más intensamente con Somoza.

Nuevo paso para la fusión

SIRIA E IRAK UNIFICAN SUS MANDOS POLITICOS

BEIRUT, 19 (Efe). — Siria e Irak formaron hoy un mando político conjunto, como un paso más hacia la unificación total que los dos países anunciaron en octubre pasado.

La medida se produce al término de tres días de conversaciones en Bagdad entre el presidente de Siria, Hafez Assad, y de Irak, Ahmed Hassan al Bakr que serán co-presidentes del mando conjunto.

El ministro iraquí de Información, Saad Hassem-Hammoud, declaró al respecto que «Tal acuerdo se basó en los principios y las bases del nuevo Estado y que sólo queda elaborar la constitución de dicho Estado en su formulación jurídica».

Hammoudi destacó «la firme resolución de los dirigentes iraquíes y sirios de realizar la unidad sirio-iraquí lo más rápidamente posible».

El ministro iraquí añadió que «el mando político unificado sirio -iraquí mantendrá una reunión cada tres meses y la próxima este organismo sustituye al alto comité político creado por los dos países en su congreso de reconciliación celebrado en Bagdad en noviembre pasado. El mando conjunto coordinará la política exterior, árabe, de defensa y económica de Siria e Irak.

Desde hace unos doce años Siria e Irak estaban distanciados a causa de diferencias ideológicas, ya que en cada país está en el poder una rama distinta del partido Baas (renacimiento) árabe y socialista.

Pero en octubre pasado y de forma inesperada, los dos partidos olvidaron sus disputas, a menudo violentas, para enfrentarse de forma conjunta a los acuerdos de paz egipcio-israelíes, a los que ambos se oponen enérgicamente.

A partir de entonces cesaron los ataques verbales y los dos países anunciaron su propósito de formar un solo Estado y de reunificar el partido.

Precisamente los observadores destacan la ausencia de algún comunicado sobre la unión de las dos ramas del partido Baas, que era la máxima aspiración tanto de Al Bakr como de Assad. «Nos hubiese gustado llegar a mayores acuerdos. Pero lo que hemos conseguido ya es un gran paso», manifestó Al Bakr en una rueda de prensa celebrada tras el anuncio de la unificación política.

«Hemos acordado seguir luchando sin tregua y con firmeza por la unión total», declaró por su parte el presidente Assad.

ARGELIA RECHAZA LAS ACUSACIONES DE MARRUECOS ANTE LA O. N. U.

NACIONES UNIDAS, 19. (Efe). — Argelia rechazó hoy categóricamente las acusaciones formuladas por Marruecos ante el Consejo de Seguridad y negó que sus tropas hayan cruzado la frontera marroquí.

En una larga carta dirigida al Presidente del Consejo, Argelia dijo que las acusaciones marroquíes no tienen fundamento y que están dirigidas a confundir a la opinión pública internacional sobre el tema real del conflicto, el Sahara Occidental.

El representante argelino, Fathih Bouayad-Agha, agrega que las fuerzas a las que hace referencia Marruecos sin identificarlas son las del Frente Polisario.

La carta de Argelia es respuesta a la petición urgente de reunión del Consejo de Seguridad formulada por Marruecos ante los ataques registrados en el Sur de su país.

Marruecos acusó a fuerzas con base en Argelia de ser responsables de estos ataques que causaron bajas y daños mamateriales en las ciudades de Tan-Tan y Assa.

En su carta de respuesta, Argelia reconoce que existe un conflicto armado en la región «pero éste es entre el pueblo saharaui que lucha por su independencia y dos estados que han usurpado su territorio».

El representante de Argel advierte que al invocar el derecho a la defensa propia «Marruecos se prepara agredir militarmente a Argelia», asume la responsabilidad histórica de desencadenar un conflicto «de consecuencias incalculables para la seguridad y estabilidad de una gran parte del continente africano».

El tema fue estudiado el lunes por el grupo de países occidentales y será analizado el martes por la mañana por el grupo de países africanos.

En caso de llegarse a un acuerdo, el tema será sometido a consideración del Consejo de Seguridad que deberá decidir el martes por la tarde si acepta la petición marroquí.

TRAS LA FIRMA DEL "SALT-2"

"No puede haber más ciclos de guerra y paz, sino sólo de paz"

ALOCUCION DE CARTER ANTE EL SENADO

WASHINGTON, 19. Por Juan Roldán, de Efe). — El presidente Carter se dirigió el lunes por la noche a un Congreso escéptico para decirles que «no puede haber más ciclos de guerra y paz, sino sólo de paz».

Dos horas después de su regreso de Viena, donde ayer por la mañana firmó el tratado de limitación de armas nucleares (Salt-2) con su colega soviético, Leónidas Breznef, Carter declaró que dicho tratado satisface «el interés de la seguridad americana y la paz del mundo».

El presidente norteamericano había convocado con anterioridad a ambas Cámaras del Congreso par informarles nada más regresar de los frutos de la «cumbre soviético-norteamericana en la capital austríaca.

«La verdad de la era nuclear es que los EE. UU. y la Unión Soviética deben vivir en paz o no vivir de ninguna forma», añadió Jimmy Carter.

El Senado, integrado por cien miembros, deberá ratificar en los próximos meses el tratado firmado ayer y de momento una mayoría está indecisa o desea introducir algunas enmiendas a los textos.

El domingo pasado, el líder soviético, Leónidas Breznef, avisó en un discurso en Viena que Moscú no está dispuesto a aceptar cambios en el contenido del tratado Salt-2.

Las palabras de Brezhnef fueron ayer criticadas por numerosos senadores que le acusaron de intervenir en el proceso político norteamericano y que coincidieron en ignorar su aviso.

Las palabras de Brezhnef fueron ayer criticadas por numerosos senadores que le acusaron de intervenir en el proceso político norteamericano y que coincidieron en ignorar su aviso.

El presidente Carter, que reconoció que se habían hecho «progresos reales» en Viena, afirmó que «entre naciones provistas de millares de armas termonucleares, cada una capaz de producir una destrucción inimaginable, no pueden existir más ciclos de guerra y paz. Sólo puede haber paz».

Sin embargo, al margen de Salt-2, el presidente norteamericano no informó al Congreso de ningún otro progreso en el campo de las relaciones entre las dos superpotencias.

En el comunicado conjunto hecho público en Viena al término de la conferencia bilateral se prevé que continuarán «regularmente» los contactos a alto nivel entre ambos países, pero no se concreta ninguna fecha para la próxima reunión.

Se habla también de que continuarán los esfuerzos de las dos partes por limitar la venta de armas convencionales a terceros países, por reducir las armas y soldados en Europa, por alcanzar una prohibición de armas bacteriológicas y químicas y encontrar una solución al problema de las armas anti-satélites.

El Gobierno Carter iba buscando también de los soviéticos una reducción de la ayuda de Moscú a las guerrillas en Africa y a los árabes radicales en Oriente Medio, pero ningún acuerdo al respecto ha traslucido en público, como era de esperar.

Carter reconoció la imposibilidad de cambiar la mentalidad y la política soviética cuando declaró al Congreso que el tratado Salt-2 «no pondrá fin a la rivalidad entre los EE. UU. y la URSS».

«La competitividad entre ambas superpotencias tiene sus raíces en visiones fundamentalmente diferentes de la sociedad humana y del destino humano», dijo.

A pesar de las críticas en contrario de algunos senadores, Carter manifestó que el tratado establece por primera vez un número igual de armas estratégicas intercontinentales atómicas para cada nación y en cierta forma reduce el arsenal soviético.

REACCIONES AL TRATADO

WASHINGTON, 19. (Efe). — La defensa hecha anoche del tratado «Salt 2» por el presidente Carter, nada más regresar de Viena, no parece haber cambiado sustancialmente la oposición existente en el sector conservador del Senado norteamericano al pacto armamentista.

Los cien miembros del Senado deberán ratificar el tratado sobre limitación de armas estratégicas nucleares, pero el debate del mismo se espera que dure hasta noviembre.

El único apoyo claro y decidido entre sus miembros procedió hoy del senador Edwar Kennedy, que a pesar de sus diferencias con Carter en materias de política interior, suele coincidir generalmente con sus decisiones en el exterior.

Uno de los aspectos negativos que parece tener en contra el presidente Carter con sus senadores es el hecho de que éstos no han visto que, aparte de la firma del tratado, Carter y Breznef hayan coincidido en ningún otro aspecto de las relaciones internacionales.

Esto, unido al creciente sentimiento conservador y militarista del Congreso norteamericano en su totalidad hace predecir una dura batalla de Carter para conseguir ver ratificado el «Salt 2».

LAS ACTIVIDADES CUBANAS

WASHINGTON, 19. (Efe). — El presidente Carter calificó de «impacto negativo» en las relaciones soviético-norteamericanas la participación militar cubana en Africa, y en Centroamérica y el Caribe.

En una referencia de su discurso de anoche al Congreso sobre el Salt-2, el presidente Carter mencionó que había hecho saber en Viena al líder soviético, Leónidas Breznef, la preocupación de los EE. UU. por las actividades militares cubanas.

«Dejó en claro al presidente Breznef que las actividades militares cubanas en Africa, patrocinadas por la Unión Soviética, y la creciente participación de Cuba en los problemas de América Central y el Caribe, sólo pueden constituir un impacto negativo en las relaciones soviético-norteamericanas», dijo.

El presidente Carter no mencionó cuál había sido la respuesta de Breznef.

Pero en declaraciones a la televisión norteamericana desde Viena, el jefe de Prensa de Breznef, Zamyatin, manifestó que la Unión Soviética no tenía nada que ver con dichas actividades.

«Cuba y la URSS sólo actúan en cumplimiento de la Carta de las Naciones Unidas, cuando acuden en ayuda con armas y soldados de aquellas naciones colonizadas que lo solicitan», declaró Zamyatin.

CONFIRMADO EL HALLAZGO DE LA AMETRALLADORA QUE ASESINO A MORO

ROMA, 19. (Efe). — La ametralladora "Skorpión" encontrada por la Policía hace pocas semanas en un apartamento de las "Brigadas Rojas" en Roma, fue utilizada en el asesinato del líder democristiano Aldo Moro, según confirmaron las pruebas efectuadas por los peritos.

El arma, de fabricación checoslovaca, fue empleada también en numerosos atentados perpetrados por la organización terrorista italiana.

En el apartamento donde fue hallada, junto con abundante material de las "BR", fueron detenidos Valerio Morucci y Adriana Faranda, que serán procesados el miércoles por tenencia ilícita de armas.

Por otra parte, el líder de "Autonomía Obrera", Tony Negri, detenido desde el pasado mes de abril, ha amenazado con iniciar una huelga de hambre si no se especifican concretamente las pruebas acusatorias que pesan contra él como presunto miembro dirigente de las "Brigadas Rojas".

Mientras tanto, en un centro especializado de la universidad de Michigan (EE. UU.) se efectúa la pericia fónica para averiguar si Negri fue uno de los autores de una llamada telefónica a la familia de Aldo Moro durante el secuestro de éste.

ULTIMO ESFUERZO PARA CONTROLAR LA CAIDA DEL "SKYLAB"

SE INTENTARA QUE NO CAIGA EN ZONAS POBLADAS

NUEVA YORK, 19. (Efe). — Expertos de la agencia espacial norteamericana (NASA) ultiman hoy los preparativos para la maniobra con que mañana intentarán el último esfuerzo para controlar la caída del «Skylab» sobre la Tierra.

La maniobra, que se iniciará a las 7 de la mañana desde el centro espacial de Houston (Texas), consistirá en colocar a la estación espacial en una posición óptima para que sus antenas puedan recibir órdenes desde la Tierra hasta el momento en que entre en contacto con la atmósfera terrestre.

Los científicos de la «NASA» esperan también que la nave quede colocada de forma que se reduzca al mínimo la posibilidad de que no pueda ser controlada.

Con esta última operación los científicos norteamericanos tienen la esperanza de conseguir un descenso de la estación espacial más lento, con la posibilidad de corregir su dirección en las últimas órbitas a fin de evitar que caiga sobre zona poblada.

La estación, de unas 80 toneladas de peso, puede caer sobre la Tierra en cualquier momento a partir de primeros del próximo mes de julio, aunque los científicos estiman como la fecha mas probable el día 16 de dicho mes.

La nave se desintegrará en gran parte al entrar en contacto con la atmósfera terrestre pero se calcula que unos 500 fragmentos, algunos de hasta 50 kilos de peso, caerán sobre la superficie terrestre.

Por el momento se desconoce el punto de la Tierra en que pueden caer los restos de la nave y los científicos de la «NASA» han señalado que no se podrá saber hasta un plazo de seis a tres horas antes de que se produzca el impacto.

La zona sobre la que orbita ahora la estación espacial y sobre la que podrían caer sus restos es una franja que incluye el centro de nuestro Planeta desde el paralelo 50 n, pe al 50 sur.

Esta zona incluye una gran extensión de mar, pero también las áreas más pobladas de la Tierra, incluidas las grandes capitales de numerosos países, con excepción de Londres, Moscú y Berlín.

A pesar del pesimismo que pueden suponer estos datos, la «NASA» insiste en que las posibilidades de que alguien resulte herido por los restos de la estación espacial es de 150 contra uno y asegura que se contará con el tiempo suficiente para tomar medidas preventivas.

La agencia espacial norteamericana intentó en un principio evitar la caída de la nave sobre la Tierra, pero el retraso experimentado en el programa del «autobús espacial» impidió el envío de uno de estos artefactos para colocar el «Skylab» en una órbita segura e impedir su descenso.

Elecciones presidenciales en Ghana

Owuso se perfila como ganador

ABIDJAN (COSTA DE MARFIL), 19. (Efe-Reuter). — El abogado Víctor Owusu encabeza la lista de candidatos a la presidencia de Ghana, según los resultados provisionales de las cinco principales circunscripciones electorales, anuncia Radio Accra.

Las elecciones generales que se celebraron en Ghana el pasado 18 de junio son las primeras que tienen lugar en el país en los últimos siete años.

Víctor Owusu, líder del partido del Frente Popular que fue ministro en un Gobierno anterior, es uno de los diez candidatos que se presentaron para la presidencia.

Según Radio Accra, captada en Abidjan, Owusu obtuvo 39.268 votos en las cinco circunscripciones electorales. Le sigue, con 33.961 votos, el doctor Hilla Limann, diplomático retirado y representante del Partido Nacional Popular.

No podrán aterrizar en USA

VIA LIBRE A LOS "DC-10" EUROPEOS

ZURICH, 19 (Efe). — Las compañías aéreas europeas empezaron hoy a dar permisos de vuelo a sus «DC-10» tras la decisión adoptada ayer en Zurich por autoridades de la aviación civil de trece países europeos.

El acuerdo prevé el levantamiento de la prohibición de vuelo a los «DC-10» impuesta hace dos semanas por la Administración Federal norteamericana de Aviación Civil (FAA).

Suiza, Francia, Alemania Federal, España, Gran Bretaña, Finlandia, Holanda, Italia, Bélgica y los Países Escandinavos, dieron luz verde para el despegue de sus «DC-10». El primero en hacerlo fue un avión de la compañía de vuelos charter holandesa «Martin Air», con rumbo a Palma de Mallorca.

El acuerdo adoptado ayer por representantes de trece compañías aéreas y trece departamentos de aviación civil de otros tantos países prevé inspecciones especiales de los «DC-10» bajo un «programa global de mantenimiento y especial revisión»

Los «DC-10» europeos podrán sobrevolar el espacio aéreo estadounidense, pero no podrán aterrizar en los EE.UU., donde sigue vigente la prohibición de la «FAA», que prosigue sus pruebas de mantenimiento y diseño de los aparatos.

(c) Ministerio de Cultura 2007