

# LA PRENSA

ALCARRENA

AÑO IV Número 919

Director: Francisco J. PEREZ DE ALMENARA

Jueves, 29 de Noviembre de 1984 30 Ptas.

## MAÑANA SE CELEBRA PLENO EN LA DIPUTACION PROVINCIAL

EL GRUPO SOCIALISTA, A TRAVÉS DE UNA MOCION Y POR SEGUNDA VEZ, LA RETIRADA DE LA PLACA DE MARMOL SITUADA EN LA ESCALINATA DEL PALACIO PROVINCIAL



EL AUMENTO DE LA CANTIDAD ASIGNADA A GUADALAJARA POR PARTE DEL MINISTERIO DE ADMINISTRACION TERRITORIAL AL MENOS UN 6,5 POR CIENTO RESPECTO AL AÑO ANTERIOR, PROPUESTO POR EL GRUPO POPULAR

(PAGINA 5)

PUESTA EN MARCHA POR EL INSALUD, FUNCIONA YA EN 15 HOSPITALES

## HUMANIZACION DE LA ASISTENCIA SANITARIA, LA ASIGNATURA PENDIENTE

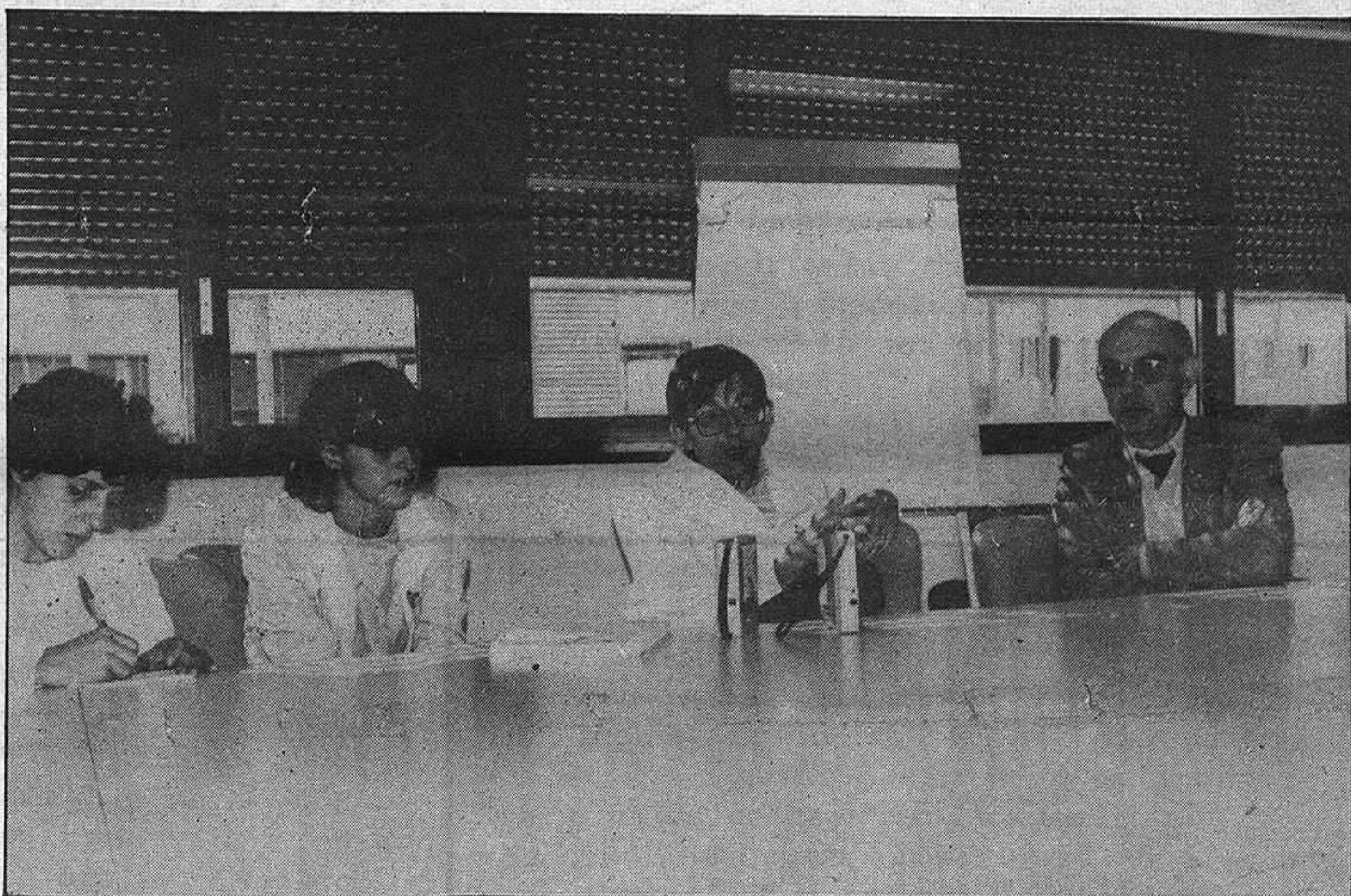

Victorino de Vicente, primero por la derecha, director provincial del INSALUD. A su lado, Ramón Gálvez, director de la Residencia Sanitaria

## SE CONTINUA CELEBRANDO, CON EXITO, LA SEMANA DE ECOLOGIA Y MEDIO AMBIENTE

(PAGINA 16)

## COLISION ENTRE CAMIONES, UN HERIDO GRAVE

CON PRESENCIA DE FRANCESC  
RAVENTOS, DIRECTOR GENERAL  
DEL INSALUD

## MAÑANA SE INAUGURA EN AZUQUECA EL PRIMER CENTRO DE SALUD DE LA PROVINCIA

(PAGINA 5)

(PAGINA 11)

nacional nacional nacional nacional

# BREVE

**ARAFAT DIMITE COMO PRESIDENTE DEL EJECUTIVO DE LA O.L.P.** Yasir Arafat, líder de la resistencia palestina, presentó inesperadamente la pasada madrugada su dimisión como presidente del comité ejecutivo de la Organización para la Liberación de Palestina (OLP), responsabilidad que, según afirmó él mismo en una declaración, "no podía seguir asumiendo". La renuncia de Arafat tuvo lugar 24 horas antes de la fecha prevista para su dimisión, junto con todo el comité ejecutivo, ante el Consejo Nacional Palestino (CNP), Parlamento palestino en el exilio, actualmente reunido en Amman.

La dimisión de Arafat ha sido interpretada por observadores independientes como un gesto espectacular con el que el líder palestino pretende consolidar su autoridad sobre el movimiento palestino, suscitando así numerosas adhesiones y comunicados de apoyo por parte de los diferentes sectores de la resistencia, como el que esta madrugada hizo público Nabil Charf, presidente del comité político del CNP.

**SERAN JUZGADOS ACTOS CARGOS EN RELACION CON EL SUMARIO DE LA COLZA.** El Tribunal Supremo dictaminó que la presunta responsabilidad de 10 altos cargos del Gobierno de UCD en el caso del envenenamiento masivo por aceite de colza deberá ser investigada en un nuevo sumario.

La confirmación del desdoblamiento del sumario de la colza no estuvo motivada por lo acertado de la decisión de la Audiencia Nacional, que lo había ordenado, sino porque, según el Supremo, los abogados recurrentes no interpusieron el recurso adecuado.

## EL PAIS

### EL REINO UNIDO ACEPTA DISCUTIR LA SOBERANIA DE GIBRALTAR

Las restricciones al tráfico para la entrada y salida de Gibraltar quedarán levantadas completamente antes del 15 de febrero. Desde esa misma fecha se aplicarán en las relaciones entre España y la Roca las disposiciones del tratado de adhesión española a la CEE, mientras se establece un proceso negociador con el Reino Unido para resolver todas las diferencias sobre Gibraltar. Por su parte, el Reino Unido acepta sobre la soberanía de la Roca. Este es, en esencia, el contenido de la declaración que hicieron pública en Bruselas los ministros de Asuntos Exteriores español, Fernando Morán y británico, sir Geoffrey González, valoró el acuerdo como un "movimiento interesante", que hay que acoger "con discreción y sin alharacas".

El presidente entiende que este nuevo paso en relación con Gibraltar forma parte del avance global de la política exterior española. Preguntando por los periodistas en Madrid qué relación puede tener el acuerdo con la actitud de su Gobierno favorable a la permanencia en la OTAN, González contestó que "en política exterior todo es interdependiente".

El comunicado difundido en Bruselas se refiere a la aplicación de la declaración hispano británica firmada en Lisboa el 10 de abril de 1980, "en todos sus aspectos", pero va más allá en cuanto a los detalles, pues el "establecimiento de la igualdad y reciprocidad de derechos de los españoles en Gibraltar y de los gibraltareños en España" se concreta "en la concesión mutua de los derechos de que gozan los ciudadanos de los países comunitarios con los plazos y condiciones acordados entre España y la CEE". A este fin, se añade, "se presentará las propuestas legislativas necesarias entre España y Gibraltar". Es decir, que la aplicación del acuerdo deberá esperar a que se realicen las reformas legisla-

tivas oportunas tanto en el Peñon como en España. "El acuerdo entrará en vigor en el momento en que se tomen las iniciativas legislativas", precisó Morán.

Asimismo, supone, de manera simultánea, "el establecimiento del libre tránsito de personas, vehículos y mercancías entre Gibraltar y el territorio circunvecino", con las limitaciones propias del estatuto especial que tiene el Peñon en al CEE, al no pertenecer a la unión aduanera. Habrá, pues, indicó Morán, "un puesto de frontera".

Todo esto significa de hecho, según explicaron Morán y Howe, que entre España y Gibraltar se van a aplicar anticipadamente las disposiciones del tratado de adhesión a la Comunidad, no sólo para cuestiones laborales, sino también para derecho de establecimiento, movimiento e inversiones financieras y compra de propiedades.

El proceso negociador que se establezca por medio de grupos de trabajo y encuentros periódicos de los ministros de Asuntos Exteriores estará dirigido a solucionar todas las diferencias sobre Gibraltar.

## EL HUMOR DE LOS DEMAS

GALLEGO REY EN DIARIO 16

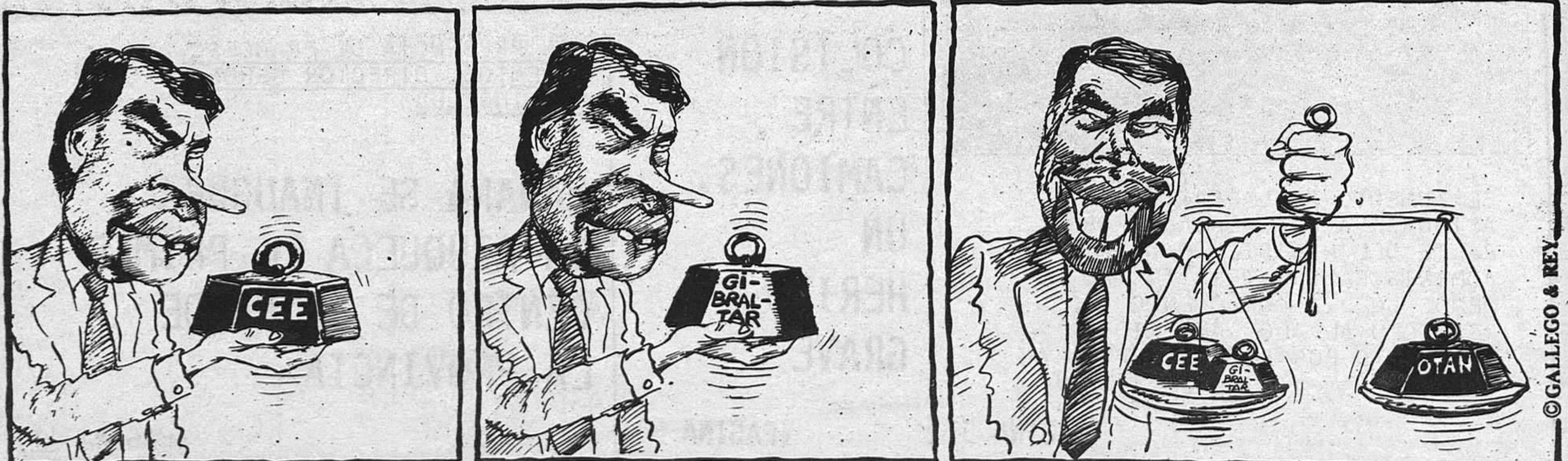

© GALLEGO & REY

región

región

región

región

HOY,  
CONSEJO  
DE  
GOBIERNO

El Consejo de Gobierno de la Junta de Comunidades se reunirá hoy, jueves, en el palacio de Fuensalida, a partir de las 10 de la mañana, bajo la presidencia de José Bono. Entre los temas a abordar, dentro del orden del día, hay que destacar el informe que presentará Juan José de la Cámara, titular del departamento de Sanidad, Bienestar Social y Trabajo en relación a las campañas sanitarias que su Consejería va a acometer en lo que resta de año y a lo largo del 85 en el ámbito territorial de nuestra comunidad autónoma.

LA JUNTA PONE  
EN MARCHA  
EL PROGRAMA  
DE  
ACTIVIDADES  
"FORMACION  
DEL  
PROFESORADO"

La Consejería de Educación y Cultura de la Junta de Comunidades en colaboración con las direcciones provinciales del Ministerio de Educación y Ciencia ha elaborado y puesto en marcha un programa de actividades denominado "Formación del profesorado", por el cual ha entrado en funcionamiento en el ámbito territorial de nuestra comunidad autónoma los Centros de Profesores (CEP), como alternativa a la formación permanente del profesorado, labor encomendada hasta ahora a los Institutos de Ciencias de la Educación (ICE).

EN ENERO, SELECCION DE LOS  
CANDIDATOS A OCUPAR 61 VACANTES  
CONVOCADAS POR LA CONSEJERIA  
DE SANIDAD

En enero de 1985, comenzará y concluirá el proceso de selección de los candidatos a ocupar 61 vacantes de diferentes categorías y niveles convocadas por la Consejería de Sanidad, Bienestar Social y Trabajo de la Junta de Comunidades de Castilla-La Mancha, con el fin de proveer otros tantos puestos de trabajo en guarderías infantiles de las provincias de Albacete, Ciudad Real, Cuenca y Toledo.

El sistema a seguir en dicho proceso, inédito hasta el momento en la Administración autonómica y que a partir de ahora regulará todas las convocatorias que formule la Consejería de Sanidad, se ajusta a lo que señalan en estos casos la Ley Básica de Empleo y el Estatuto de los Trabajadores.

Las vacantes a ocu-

par, que quedaron sin cubrir en su día cuando se inauguraron las guarderías, son las siguientes: 24 auxiliares de puericultura, 15 en Ciudad Real y 9 en Cuenca; 4 ayudantes técnico sanitarios, 3 en Ciudad Real y uno en Cuenca; dos auxiliares de clínica, ambos en Ciudad Real; 22 limpiadoras, 11 en Ciudad Real, 7 en Cuenca, 3 en Albacete y una en Toledo; un peón de mantenimiento en Ciudad Real; 3 ayudantes de cocina, dos en Ciudad Real y uno en Cuenca; dos médicos en Ciudad Real; un vigilante, una cocinera y una costurera, todos ellos con destino también en la provincia de Ciudad Real.

El método que se aplicará para llegar a la selección de los candidatos a través de concurso público, se inicia con la solicitud, al Insti-

tuto Nacional de Empleo de los profesionales debidamente cualificados con el título que se requiere para cada puesto de trabajo. El INEM remitirá a las delegaciones provinciales de la Consejería de Sanidad afectados por la convocatoria una relación de cinco aspirantes por cada plaza. Si a juicio de la comisión de selección que se forme el número de candidatos propuestos por el INEM son insuficientes se realizará una nueva petición que, de no poder ser atendida por el INEM dará paso a que se anuncie en los medios de comunicación la convocatoria de plazas en aquellas especialidades que no hayan concentrado el número total de aspirantes.

Todos los castellano-manchegos inscritos en la Oficina de Empleo pueden participar en esta convocatoria.

NOTAS  
CORTAS

**ENTREGA DE PREMIOS "EN FORMA" DE RADIO 80.** En la tarde de ayer, tuvo lugar en una conocida discoteca de Toledo, de la entrega de premios que Radio 80 ha creado a través del apartado "En forma" de su programa "Informe Regional". El consejero de Industria y Comercio, Fernando Novo ha sido designado "primer consejero en forma" con 21 puntos y Francisco Cañizares de Lera quedó como "primer parlamentario en forma", también con 21 puntos. Los segundos y terceros clasificados, en cuanto a consejeros y parlamentarios se refiere, fueron Fernando López Carrasco y José Bono, y Javier Rupérez, respectivamente. Para la elección de los mejores "en forma", Radio 80 preguntó a los medios de comunicación regionales, entre ellos a LA PRENSA ALCARREÑA.

**A LA MESA DE LAS CORTES.** Diputados por Albacete, pertenecientes al grupo parlamentario popular han formulado al Consejo de Gobierno de la Junta un pregunta en donde dan a conocer que los medios de comunicación de Albacete informaron de la presencia de los militares que secuestraron al presidente de Bolivia Silés Zuazo, en distintos puntos de la provincia albacetense, llegándose a especular que estas personas habían utilizado como alojamiento un albergue propiedad de la Junta de Comunidades.



**ASAMBLEA CONSTITUTIVA DE SOGAMAN.** José Bono cerró con su intervención la Asamblea constitutiva de la Sociedad de Garantías Recíprocas de Castilla-La Mancha el pasado sábado. En la mesa presidencial, y junto a José Bono, se hallan Cesar García Paniagua, presidente electo de SOGAMAN; el delegado del Gobierno en la Comunidad autónoma, Pedro Valdecantos, y Juan Pedro Hernández Moltó, consejero de Economía y Hacienda de la Junta, entre otros.

# PRESTENOS SU PROBLEMA LE DEVOLVEREMOS SU SOLUCION

**SOMOS ESPECIALISTAS EN MECANIZAR EMPRESAS**

*Tenemos funcionando en más  
de 400 empresas:*

**APLICACIONES GENERALES**

*Contabilidad.  
Gestión Comercial.  
Nóminas.*

**APLICACIONES SECTORIALES**

*Administración de fincas.  
Agentes de aduanas.  
Gestorías y asesorías.  
Distribución alimentación.  
Confección.  
Publicidad.  
Calzado.  
Agencias de viajes.  
Constructoras e Inmobiliarias.  
Limpieza.  
Cristalerías.  
Declaración de renta y Patrimonio  
Video club*



*Además haremos su aplicación a medida*

**AMPLIA GAMA DE EQUIPOS  
DESDE 19.000 Ptas MES**



**INFORMATICA S.A.**

Núñez Morgado, 3 - 6.º  
28016-Madrid  
Tels. 733 77 46 - 733 76 12/96

General Ruiz, 4 bis  
Valladolid-4  
Tel. 22 21 97

Deseo más amplia información sobre sus equipos

Nombre \_\_\_\_\_  
Empresa \_\_\_\_\_  
Dirección \_\_\_\_\_  
Población \_\_\_\_\_  
Tel. \_\_\_\_\_

provincia provincia provincia provincia

## EL PRESIDENTE DE LA DIPUTACION INAUGURO EL AYUNTAMIENTO DE POZO DE ALMOGUERA

El presidente de la Diputación Provincial de Guadalajara, presidió el sábado la inauguración del nuevo Ayuntamiento de Pozo de Almoquera junto al alcalde de esta localidad, Juan Pérez Aguilar, y los miembros de la Corporación Municipal; así como el senador José Ruiz; los diputados provinciales Mariano Eusebio, José Antonio Minguet y José Díaz; y autoridades de los pueblos de la zona.

Tras asistir a una misa, el presidente de la institución provincial se trasladó hasta el nuevo edificio de la Casa Consistorial, que fue bendecido por el párroco de la locali-

dad. Después, el alcalde se dirigió a los vecinos y autoridades agradeciendo a todas las personas que han participado en este proyecto el esfuerzo desarrollado, así como a la Administración central que ha llevado a cabo la obra. Solicitó de la Diputación ayuda para la construcción de un frontón y de un hogar del Jubilado.

Por su parte, el presidente de la Diputación aseguró que los ayuntamientos constituyen pilares básicos en todos los pueblos para su normal desarrollo, por lo que se está apoyando la recuperación y construcción de

estos edificios.

Aseguró que el nuevo Ayuntamiento debe estar abierto a todos los vecinos de Pozo de Almoquera, siendo el lugar idóneo para resolver todos sus problemas en conjunto. Tras solicitar del alcalde el sacrificio necesario para afrontar las dificultades, aseguró que la Diputación estudiará las peticiones hechas por el pueblo considerando que, como se ha demostrado en la construcción del Ayuntamiento, Pozo de Almoquera merece la mayor atención por parte de la Diputación y de otras instituciones para que pueda contar con la infraestructura necesaria.

## EL PSOE ENTIENDE QUE TOMEY PARECE EVIDENCIAR UNA AUSENCIA DE TACTO Y DE ELEGANCIA POLITICA

En relación con la inauguración el pasado día 24 del Ayuntamiento de Pozo de Almoquera con la asistencia del Presidente de la Diputación Sr. Tomey, la Comisión Ejecutiva del PSOE quiere precisar, a través de un comunicado de prensa, de lo siguiente:

-La remodelación del Ayuntamiento de Pozo de Almoquera ha sido íntegramente ejecutada con cargo a los presupuestos Generales del Estado de 1984. La financiación ha correspondido por tanto a la Administración Central.

-La inauguración oficial del edificio remodelado del Ayuntamiento ha sido presidida por el Sr. Tomey actual Presidente de la Diputación Provincial.

Desconocemos si el Presidente de la Diputación es aficionado a operaciones de

travestismo político. En cualquier caso hasta donde alcanza nuestra información, no tenemos noticias de que el Sr. Tomey desempeñe ningún cargo de la Administración Central.

En la hipótesis (que parece confirmada) de que el Sr.

Tomey siga perteneciendo a AP y desempeñando la presidencia de la Diputación, su presencia en Pozo de Almoquera inaugurando una obra en la que no ha tenido nada que ver, parece evidenciar una ausencia de tacto y de elegancia política.

### SUCESOS

#### HERIDO GRAVE AL COLISIONAR DOS CAMIONES

El pasado martes, tuvo lugar, en las carreteras de nuestra provincia, un accidente de circulación, sin consecuencia, afortunadamente, demasiado graves. El hecho se produjo pasadas las 10 de la noche, a la altura del kilómetro 79,750 de la N-II en el término de Trijueque,

cuando el camión Dodge, CR-1974-G, conducido por Ricardo del Valle Mañas, de 27 años, alcanzó al camión Pegaso, matrícula MU-3863-B, conducido por Antonio Rojo Valverde, de 49 años que resultó ileso. No así Ricardo del Valle quien sufrió heridas de pronóstico grave.

#### CON DIEZ PUNTOS EN EL ORDEN DEL DIA

#### MAÑANA, PLENO DE LA DIPUTACION PROVINCIAL

Mañana viernes se celebra en el palacio provincial, a las 12 de la mañana, pleno de la Diputación, que contará con diez puntos en su orden del día, de los que cabe destacar las mociones presentadas tanto por el grupo socialista como por el grupo popular.

Tras la aprobación del acta de la sesión anterior, se pasará a estudiar el convenio de colaboración con la Junta de Comunidades destinado a inversiones públicas. Posteriormente, se tratarán dos temas de Obras, sobre adjudicaciones de obras de los planes de 1984 e informe sobre planes de obras.

El expediente cuarto de suplemento de crédito será debatido por la Corporación Provincial así como asuntos relativos al Plan V Centenario de la Unidad de España. Seguidamente, el pleno escuchará las mociones presentadas por los grupos populares y socialista, para finalizar con correspondencia oficial, manifestaciones de la presidencia y ruegos y preguntas.

#### MOCIONES SOCIALISTAS

Tres mociones presenta al pleno el grupo socialista. En la primera de ellas, se propone, en atención y como homenaje al espíritu de convivencia y respeto a los demás del que está impregnada la Constitución, la retirada de la placa de marmol situada en la escalinata del Palacio Provincial.

Cabe señalar que esta es la segunda vez que el grupo socialista propone esta retirada. En la primera moción fue rechazada la propuesta.

En la segunda moción, el grupo socialista propone que en los presupuestos de la Diputación Provincial para 1985, y concretamente en el Presupuesto de Inversiones, se habilite una partida destinada a financiar las solicitudes que presenten los Ayuntamientos con destino a la mecanización de los mismos.

Finalmente, la última moción del grupo socialista propone al pleno que se publique en el B.O. de la Provincia los decretos dictados por el presidente de la Corporación, el número de los mismos y su contenido económico. Esta propuesta se basa en la omisión últimamente de los decretos dictados por el presidente.

#### MOCION DEL GRUPO POPULAR

Por otra parte, la moción del grupo popular se refiere a la aportación del Estado a la financiación de los planes de Obras y Servicios y solicitan dirigirse a los parlamentarios de todos los grupos políticos representados en la Diputación para que pidan al Ministerio que corresponda y por las vías pertinentes se aumente la cantidad asignada a Guadalajara, al menos un 6,5 por ciento respecto al año anterior.



## opiniones ajenas - cartas al director

# TRES BOTARGAS DESAPARECIDAS: LAS DE EL VADO, VIÑUELAS Y VILLASECA DE UCEDA (2)

J. RAMON LOPEZ DE LOS MOZOS Y RAQUEL MATEO VIÑUELAS

En Valdenuño-Fernández, la botarga (en femenino) usa también máscara agresiva, cachiporra, cencerros a la cintura y va acompañando sus bailes de casa en casa a cambio de naranjas y dinero. Las danzas son de paloteo y se acompañan exclusivamente por el monótono sonido del tambor. Su salida tiene lugar el domingo siguiente al de Reyes (6 de enero) con motivo de la festividad del Santo Niño Perdido, cuya procesión se celebra por la tarde.

Interesa mucho destacar el uso de la naranja como elemento de carácter transmisor de una posible fuerza fertilizadora de campos y personas.

En el Vado no se usaron nunca las naranjas en este sentido.

En otra botarga como la de Montarrón (19,20,21 de enero, San Sebastián) se vuelven a encontrar los mismos aspectos de agresividad y pertenencia al denominado ciclo invernal, aunque como en el caso de la anteriormente reseñada de Valdenuño-Fernández, carezca de unte.

Con el fin de no ser excesivamente prolijos en lo referente a las similitudes existentes entre el botarga el El Vado y el resto de las botargas invernales, nos limitaremos a los de Palancares (desaparecido), cuya salida tenía lugar en grupo el día de Santa Agueda:

"Vestidos de blanco llevaban cencerros atados a la cintura, junto con un cuerno colgando, lleno de gachas, con las que untaban a mozas y chiquillos, mientras perseguían a los fo-

rasteros, amenzándoles con una tosca espada de madera, para que dieran algo de dinero para ayuda de la fiesta".

de los que destacamos, como queda patente, su denominación: vestidos (en masculino); el uso de cencerros, y muy especialmente, el llevar un cuerno colgado con gachas con las que untaban a mozas y chiquillos.

Hay que manifestar que tanto Palancares como El Vado fueron pueblos enclavados en una misma zona: la Serranía de Tamajón.

Más se alejan los/las botargas de Almiruete, ya que salían el Martes de Carnaval, así como los domingos anterior y posterior, haciendo sonar sus cencerros (tilines) y untándose las manos de hollín para manchar las caras de mozas y críos. Ningún parecido tan notorio volveremos a encontrar en botargas invernales, aunque como veremos, sí con dos casos que se celebran en verano a pesar de que realmente sean de invierno en sus principales características.

Se trata de los botargas (en masculino) de Majaerayo, también en las cercanías del pico Ocejón (2.048 m.) y que acompañan a los danzantes el primer domingo de septiembre.

Para don Isidoro Moreno:

"Representa un terror para los chiquillos, porque al ir provisto de un cuerno de vaca, en el que con harina y agua hace una especie de gacha (a decir del vulgo) corre tras ellos para darles de aquello con una cuchara. Mientras los

chiquillos van diciendo: "Remendón... Remendón..." y "Botarga la larga". En las misas nadie quiere dormirse porque le da "sopas".

Si comparamos estos ejemplos más directamente emparentados con el botarga de El Vado, nos encontraremos solamente con tres, al menos de los que tengamos noticia: Palancares, Almiruete y Majaerayo.

a) Palancares -Varios botargas. Salían en Santa Agueda (5 de febrero). Es decir, invernal.

Cencerros. ¿Máscaras? Cuerno con unte. Desaparecidos. Zona de Tamajón.

b) Almiruete -Varios/as. Salían el Martes de Carnaval (marzo-abril). Es decir, en primavera.

Cencerros. Máscara: Hollín. Desaparecidos/as. Zona de Tamajón.

c) Majaerayo -Dos botargas. primer domingo de septiembre. Verano.

Anteriormente invernal (tercer domingo de enero: Santo Niño).

Cencerros. Sin máscara. Cuerno con unte. Actuales. Danzantes. Zona de Tamajón.

### EL BOTARGA INFANTIL DE EL VADO

Con respecto al botarga infantil de El Vado, la búsqueda de unos posibles paralelismos se hace más sencilla al conocer caso similar en la provincia de Guadalajara. Se trata de la botarga de Robledillo de Mohernando, que efectúa su salida el día 24 de enero, Nuestra Señora de la Paz.

Va sin careta y en su arlequinada vestimenta lleva cosidos

lagartos, serpientes, dragones, astros, etc., recortados en telas de vistosos colores. Va acompañada de otros niños que desempeñan el papel de danzantes, músicos y limosneros. Su cometido es el de dirigir la danza que se ejecuta con el fin de recoger los donativos que les ofrecen los vecinos en su recorrido por las casas de la localidad (tocino, patatas, huevos, etc) con los que se hace una comida en casa de la botarga. Otro de los acompañantes da a besar la Paz.

El traje de esta botarga escolar lo guardan los padres del niño, entregándose al año siguiente al designado para desempeñar tal función.

Es lástima que no conozcamos más profundamente, por el momento, al botarga infantil de El Vado.

a) Robledillo de Mohernando.- La botarga. 24 de enero (Virgen de la Paz). Invierno.

Cencerros. Cachiporra. Sin máscara (cara tiznada imitando patillas, barba y bigote). Danzantes y limosneros. Portapaz. Actual. Campaña Alta (cerca de la Serranía de Tamajón). (Existió botarga de adultos).

b) El Vado.- El botarga. 6 de enero (Reyes Magos). Invierno.

¿Cencerros? ¿Cachiporra? ¿Acompañantes? Sin máscara. Desaparecido. Serranía de Tamajón (cerca de la Campaña Alta).

Partimos de la base de que los/las botargas encierran un significado de fertilidad que creemos, primeramente, de tipo matriarcalista/agrario, que posterior-

mente evoluciona a patriarcalista/ganadero, correspondiendo más adelante una fase de cristianización, como queda a la vista con el botarga de El Vado o con la infantil de Robledillo de Mohernando, recogiendo junto a los mozos, alimentos que después se subastarán en honor al Santísimo, y llegando, a veces, a ser simples hechos etnográficos secularizados o municipalizados (asalariados), sin olvidar lo que de lúdico contienen. Esa carga de poder fertilizante, propiciatoria de la fecundidad de campos y ganados y posteriormente ampliada al género humano la vemos -al menos creemos verla- en los ejemplos antes citados de Palancares y Majaerayo, conteniendo varios sentidos o significados: el de juego (la broma que representa el untar a una persona que se duerma en misa); el de fiesta cristianizada (nadie debe quedarse dormido en misa, porque si lo hace comerá sopas, aparte de que constituya un acto irreverente, de prestar poca atención al hecho religioso que se está produciendo) y el de fertilidad (al manchar con esa especie de gachas que contiene en un cuerno colgado a la cintura, a mozas y niños). Lo que también sucede con el hollín con que tiznaban los botargas de Almiruete, con el mismo contenido y significación que el unte que usaba el botarga de El Vado.

Se trata, en fin; de, mediante ese contacto en el momento de untar (restregar), fertilizar.

opiniones ajenas - cartas al director

COLABORACIONES

EN NAVIDAD SE CONSUME MAS CARNE

Si siempre constituye la carne y sus derivados factor importante en la alimentación, lo mismo desde el punto de vista cualitativo como cuantitativo y por supuesto económico su consumo aumenta de forma considerable en la época de Navidad y, pensamos no estará de más hagamos un pequeño comentario sobre el tema con la esperanza de que pueda servir al Ama de Casa de orientación al hacer su compra.

En primer lugar, hay que reconocer que coincidiendo con estas fechas, los productos cárnicos suelen aumentar de precio como consecuencia de una mayor demanda, derivada ésta, muchas veces de hábitos de consumo selectivos circunstanciales, como ocurre con el pavo por ejemplo, plato "obligado" en Nochebuena; no es propósito de estas líneas dar consejos de economía; pero no estaría de más decir que no siempre los artículos más caros son los de mejor calidad.

Lo que si quisiera es dar algunas orientaciones de contenido sanitario que deben tenerse en cuenta a la hora de efectuar la compra de los artículos que nos ocupan:

En primer lugar, el consumidor debe seleccionar su lugar de compra en base a las condiciones higiénico-sanitarias del establecimiento, dando preferencia a

aquellos que ofrezcan mejor exposición y mantenimiento de los artículos, separación entre ellos, conservación en frio cuando sea preciso, pulcritud en el aseo personal de los dependientes, etc.

En segundo lugar, las Amas de Casa a la hora de comprar deben asegurarse de que las canales frescas, refrigeradas o congeladas ofrezcan garantías de que han sufrido la inspección sanitaria reglamentaria, comprobando para ello, que llevan el sello de la Inspección Veterinaria; si se trata de embutidos u otros derivados cárnicos deberán comprobar que posean el correspondiente marchamo o etiqueta reglamentaria donde aparezca el número de Registro Sanitario del fabricante que permita siempre la identificación de su procedencia.

Desconfíen de aquellos artículos que les ofrezcan como "fabricación casera" ya que la mayoría de las veces estos no ofrecen garantías sanitarias.

Y en todo caso, sepa que tanto los Servicios Veterinarios Municipales como Provinciales, están a su disposición para atender cualquier posible reclamación.

CONCEJALIA DE SANIDAD Y DELEGACION PROVINCIAL DE SANIDAD Y BIENESTAR SOCIAL Y TRABAJO

GUADALAJARA Y ONCE PROVINCIAS MAS, VIBRAN EN EL HOGAR EXTREMEÑO

"Extremadura está viva, no hay razón para que calle", dice una jota. Por este convencimiento, el Hogar Extremeño, ha organizado, un año más, las Jornadas Extremeñas en Guadalajara, en colaboración con diversas Entidades tanto de Extremadura como de nuestra Capital. El día 7, el presidente del Hogar Extremeño en Guadalajara, abría estas Jornadas con un gesto muy bonito: dar acogida a las Casas Regionales de Guadalajara. Era como una forma de agradecimiento a Guadalajara

que había acogido a todos, los venidos de otras provincias.

Actuaron, por orden alfabético, las Casas de Andalucía, Extremadura y Segovia. Todo fué bello. Cada Casa, cada baile, cada joven, incluso cada niño y cada niña, dieron lo mejor de sí, lo mejor que trajeron, con la sangre, de su tierra. ¡Y era mucho!

Guitarra, dulzaina, pandereta, castañuelas, tambor e incluso botellas y almirez (inagotables), eran fuentes de música, manantiales de jotas, rondeñas, sevillanas,

fandangos, tanguillos, seguidillas y melodías alegres de redoble.

Los trajes de lunares y volantes, mantillas y faralaes, las faldas rojas, y picadas, las blusas y el delantal, sin olvidar los aderezos y las flores, y en los hombres el traje cordobés, el calor, la gracia, la sal, el ritmo, el paso medido, el taconeo y el plante, los hombres y mujeres de cada tierra. ¡Una delicia!

J. Manuel BELMONTE

BUENAS

Un saluda como el que reproducimos fué recibido por los afiliados locales de Guadalajara anunciándoles, como en el mismo se indica, la convocatoria de la Asamblea Local. El convocante es don Carlos Torres, según acuerdo tomado en la reunión de la Junta Directiva el pasado día diecinueve.

No sabemos a qué obedece la postura de ciertos convocados que ven en este tema, una significativa tomadura de pelo que pone en precario la credibilidad de algunas personas. Hemos tratado de profundizar, encontrando una oposición a clarificar posturas, aún cuando hemos tenido promesas firmes de que las consecuencias de la convocatoria serán definitivas de actitudes y tendremos primacia en la noticia. Dejamos constancia de algo que presuponemos será decisivo en la marcha futura de Alianza Popular en Guadalajara o propiciatorio de la "limpia" que este partido está necesitando si es que pretende obtener resultados positivos en próximas confrontaciones electorales.

PACO



Saluda

y le convoca a la Asamblea Local de Guadalajara, que se celebrará el día 4 de Diciembre de 1984, a las 18 horas en 1ª y a las 18,30 horas en 2ª convocatoria, en el Hotel Pax, con el siguiente:

ORDEN DEL DIA

1º.- Elección de la JUNTA DIRECTIVA LOCAL

2º. Carlos Torres Martinez: Delegado Junta Directiva P.

aprovecha esta ocasión para expresar el testimonio de su consideración más distinguida

Guadalajara, a 22 de Noviembre de 1984

**local local local local local**

**ESCAPARATE LITERARIO**

POR M. DE PRADA

**VIAJAR;** Revista de rutas, viajes y aventuras. Noviembre marca el cenit del otoño. Todavía el clima no se ha mostrado con esa severidad que caracteriza al invierno. Como estación climatológica de transición nos ofrece, por un lado los restos de un agradable calorillo y por otro, la posibilidad de gozar de los deportes de nieve.

"Viajar" -esta revista tan grata- nos ofrece en su "Bolsa" los datos actualizados de las estaciones deportivas de montaña que permitirán a los aficionados a la nieve hacer sus proyectos de excursiones con toda comodidad.

Como ya anunciábamos en nota anterior, "Viajar" se nos ofrece con una presentación gráfica imposible de mejorar, pues la nitidez de las fotografías se enriquece con los matices delicados del color. Esta característica en una revista de este tipo la convierte en algo que forzosamente hay que guardar y coleccionar, puesto que supera a cualquier fascículo al uso.

Además del sumario que reseñamos a continuación, el ejemplar de Noviembre (nº 68) de "Viajar", contiene folleto-separata, muy detallado, correspondiente a "Las Rias Gallegas".

**BECAS PARA POSGRADUADOS**

El Ministerio de Asuntos Exteriores, a través de su Dirección General de Relaciones Culturales, ha hecho pública la convocatoria de 21 becas de estudios superiores para el curso de los Estados miembros del Consejo de Europa, para realizar estudios en el República Federal de Alemania.

Las becas, con una duración de 10 meses, están destinadas a los candidatos que hayan cumplido, como máximo, 32 años en octubre de 1985 y que posean un amplio dominio de la lengua alemana.

Las solicitudes para optar a las mismas, cuya dotación oscila entre los 830 y los 1.400 marcos alemanes, deberán realizarse en el Ministerio de Asuntos Exteriores.

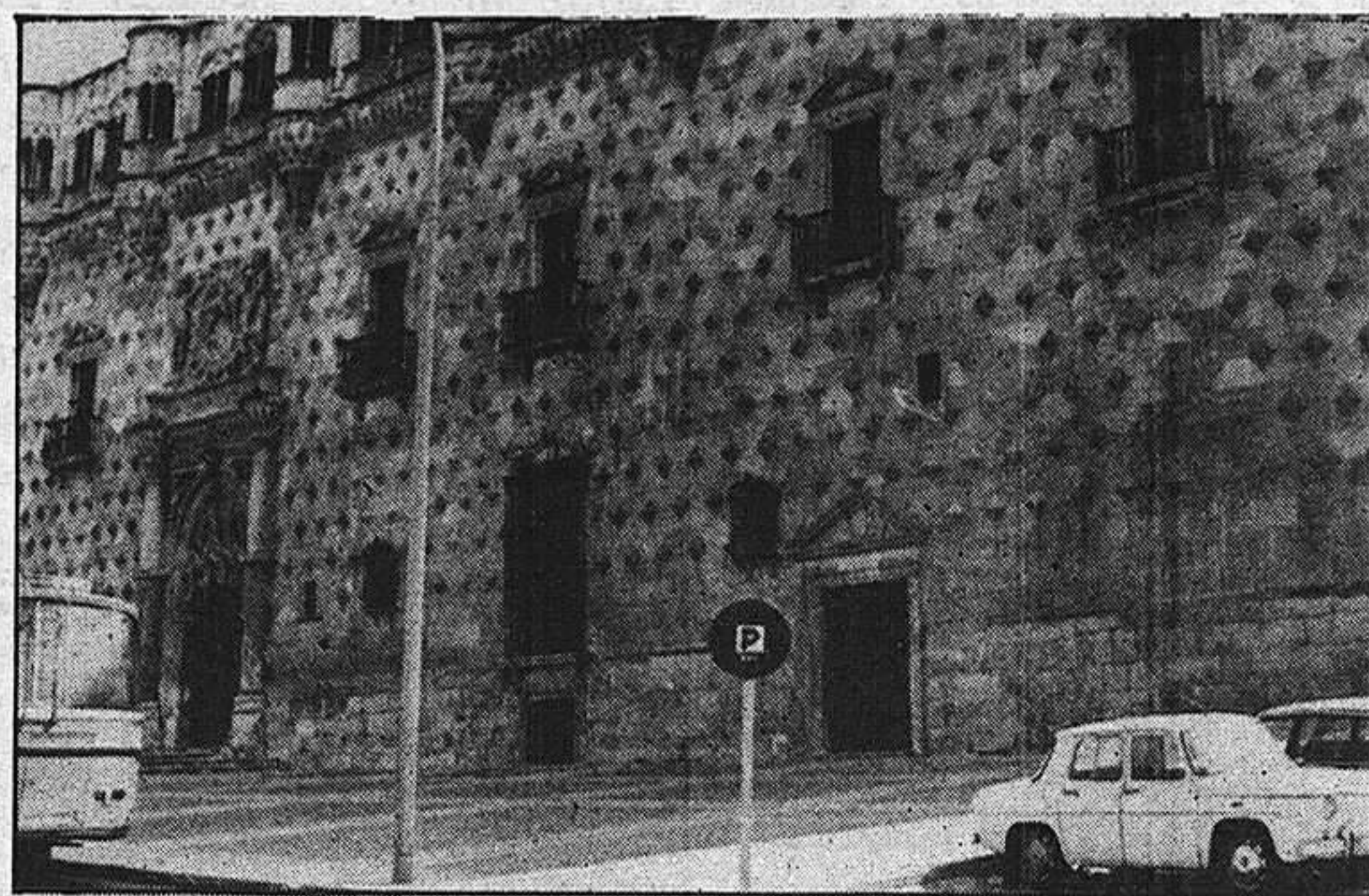

**LA ACTIVIDAD CULTURAL SE CENTRA AQUI.** Hoy, el palacio del Infantado es noticia por los numerosos actos que, de tipo cultural, se realizan en el mismo. Actualmente se celebra la Semana de Ecología y Medio Ambiente (esta tarde se proyecta "A años luz" de Alain Tanner). Las audiciones semanales y cursos de la biblioteca son continuos y el palacio se está convirtiendo en un trasmisor de cultura.

**Campaña de información al consumidor  
NAVIDAD-84**

**Esta Navidad consume, sí, pero consume bien**

**ESCUCHE:** Ser-Guadalajara los lunes de 12,30 a 13,30 y de martes a viernes a las 9,55  
Radio-Guadalajara de martes a viernes a las 11,45

**Esté atento a los artículos sobre consumo navideño que se publicarán en la prensa local todas las semanas**

**Concejalía de Sanidad y Consumo**



**Excmo. Ayuntamiento de Guadalajara**

**Colabora: Delegación Provincial de Sanidad, Bienestar Social y Trabajo (Area de Consumo)**



local local local local local



# La Calle

## LA DELEGACION DE GUADALAJARA AL PRIMER CONGRESO DEL PARTIDO REFORMISTA, CONSTITUIDA POR 44 COMPROMISARIOS

El pasado fin de semana se celebró el 1.º Congreso del Partido Reformista en el Palacio de Congresos y Exposiciones de Madrid. Más de 2.500 compromisarios se reunieron allí, donde hubo una nutrida representación alcarreña, 44 compromisarios constituía la delegación de nuestra provincia que participaron en las siete ponencias de trabajo del congreso que posteriormente fueron aprobadas en el pleno del congreso.

Mariano Colmenar, presidente provincial dirigió los debates en la ponencia de Política social, y José Jódar, de la ejecutiva provincial, en la ponencia de Estatutos defendió con éxito seis enmiendas que afectaban principalmente a la autonomía de los partidos provinciales, entre las que desta-

can la referente a la elección por los comités ejecutivos provinciales de dos miembros por provincia al Consejo Político Federal, así como otra sobre la eliminación de las listas cerradas para todo tipo de elecciones provinciales. Estas enmiendas fueron masivamente apoyadas por el resto de las delegaciones.

En el Congreso se eligió el Comité Ejecutivo del Partido, siendo proclamado presidente Antonio Garrigues, que definió al partido como de centro y de una ideología liberal progresista; Garrigues salió al paso de aquellos que se preguntaban quien iba a ser el líder del partido presentando a los congresistas como líder indiscutible a Miguel Roca, que en su intervención a la clausura del mismo

rechazó los liderazgos carismáticos y denunció a aquellos partidos que se parapetan en sus líderes para ocultar el incumplimiento de sus promesas electorales.

Una amplia representación de Convergencia Catalana encabezada por su presidente Trias Fargas asistió al Congreso y manifestó su total apoyo al Partido Reformista. Ambos partidos irán coaligados en las próximas elecciones, Convergencia y Unió en la región catalana y el Partido Reformista en el resto de la nación.

La comisión permanente del partido en Guadalajara, que se reunió el pasado miércoles, examinó la actuación provincial en el congreso, valorándola positivamente y felicitando a la organización por el éxito que ha significado este congreso.

Se han puesto en marcha, dada la proximidad de las fiestas navideñas, diversas campañas de protección al consumidor. En los mercados se vigilará que la relación calidad-precio no varíe en tan señalados días. El ciudadano podrá ser asistido en sus quejas o reclamaciones "a pie de obra" por funcionarios contratados al efecto. Si aún así se consigue perpetrar algún tipo de fraude, se deberá a dos cosas: la bondad o la ignorancia del sufrido consumidor. Permítase, si le alcanza el presupuesto, el tipo de lujo o exceso que prefiera, déjese tentar por las viandas que se ofrecerán a su vista, engorde hoy para adelgazar en enero, pero no se deje engañar. Haga caso, por lo menos esta vez, de las campañas.

o o o o o

Para ir abriendo boca, algunos no la cierran en todo el año, se puede asistir la próxima semana al V Festival Gastronómico. La publicidad insertada en esta página informa del lugar donde los amantes de la buena mesa tendrán oportunidad de poner, sus paladares y estómagos, a prueba. Diversas cocinas regionales, sobre las que destaca la Alcarreña, ofrecen lo más granado de sus despensas. El buen "gourmet" no es el que más come, sino el que mejor degusta. Entre unos y otros, el bicarbonato.

o o o o o

Se está celebrando en Guadalajara una semana dedicada a la ecología y el medio ambiente. La afluencia de público registrado confirma lo sensibilizado que está el ciudadano con el tema. La protección de la naturaleza y del medio ambiente no es cosa de cuatro románticos desfasados, ni de marginales, es un problema, con el tiempo lo será más, que nos afecta a todos. Rápido, huye de esta ciudad en obras y vete al campo. Aunque sólo sea a dar un paseo.

DARDO

## HOMENAJE A FELIX LOPEZ DEL CASTILLO

El próximo día 30 los funcionarios de la Jefatura Provincial del IRYDA tendrán un acto de homenaje despedido a su compañero Félix López del Castillo, Subalterno Principal, quién después de 27 años de servicios ininterrumpidos al antiguo Servicio de Concentración Parcelaria y posteriormente al IRYDA, ha venido desarrollando una inapreciable labor y una dedicación total en su puesto de trabajo. Funcionario ejemplar que prestigia a la Administración Pública.

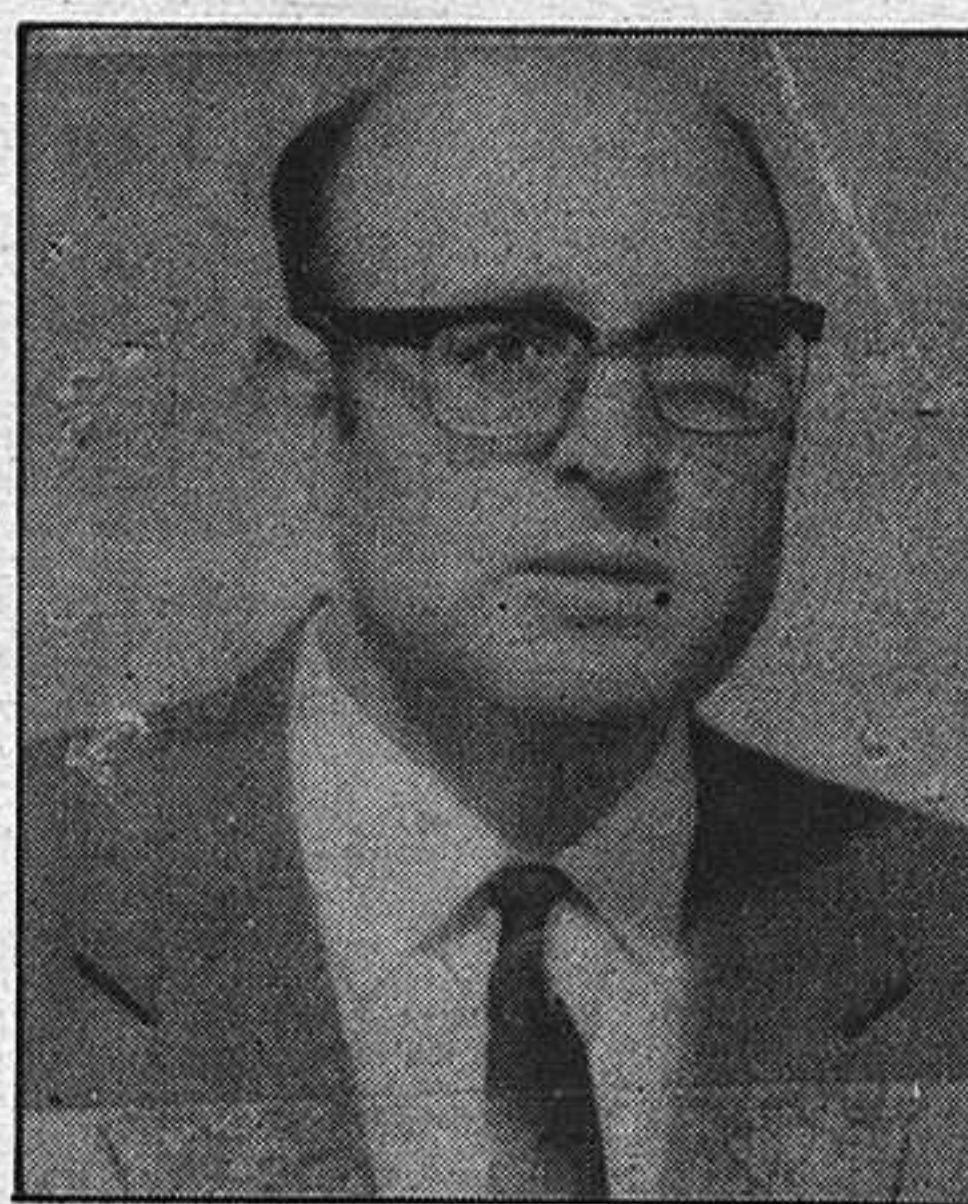

le fué concedida la Medalla de Bronce de la Orden Civil de

Mérito Agrícola.

Lamentablemente una dolencia visual de carácter irreversible le obliga a abandonar su actividad.

Con su marcha deja un recuerdo imborrable no sólo entre sus compañeros de trabajo sino ante el gran número de administrativos que han tenido ocasión de conocerle y constatar su buen hacer.

Todos le deseamos, con nuestro gran afecto, toda clase de felicidades.

Nació en Ablanque (Guadalajara) el 1.º de septiembre de 1927 ingresando en el antiguo Servicio de Concentración Parcelaria el 1.º de julio de 1957, en el año 1973 reconociendo sus servicios prestados

### PODOLOGO

ORTOPEDIA Y AFECCIONES DEL PIE

Consulta Previa Petición de hora.  
Teléfono 23 13 97

---

Constitución, 31 bajo Guadalajara

### FESTIVAL DE GASTRONOMIA HUSA

GRUPO HOTEL HUSA PAX

del 3 al 9 de Diciembre

Guadalajara - 1984

# Más servicios

En CAJAMADRID disponemos de todos los servicios necesarios para que Usted gane más comodidad, seguridad y rapidez en sus gestiones, dentro y fuera de la Caja.

## 1. LIBRETAS DE AHORRO Y CUENTAS CORRIENTES

Dos conocidos Servicios que siguen dando mucho servicio. La Libreta opera en todo el país, le dá el máximo interés entre las fórmulas de ahorro a la vista, y le permite llevar sus cuentas al día.

La cuenta corriente, por medio del talonario, es la forma más cómoda y segura de llevar consigo su dinero.

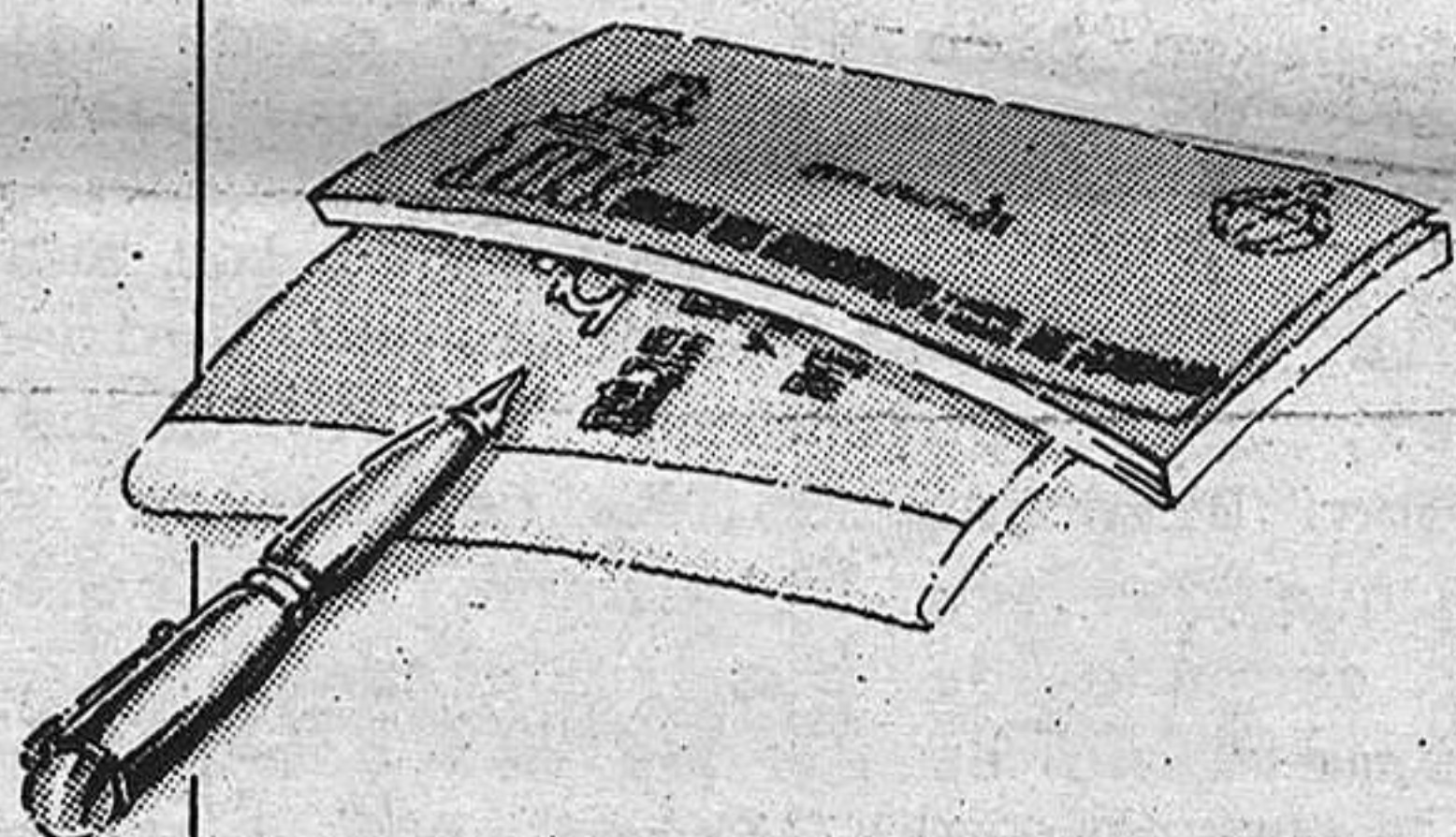

## 2. TARJETAS DE CREDITO Y CAJEROS AUTOMATICOS

Con nuestra Tarjeta Visa tendrá cuenta abierta en tres millones de establecimientos de todo el mundo, para comprar al contado y pagar en cómodos plazos.



La Tarjeta 6.000 le permite retirar dinero en cualquiera de las 9.500 oficinas que la Confederación de Cajas de Ahorro tiene por toda España.

Con la Tarjeta CAJAMADRID, para los Cajeros Automáticos, dispondrá de dinero a todas las horas, todos los días del año.

## 3. CREDITOS Y PRESTAMOS

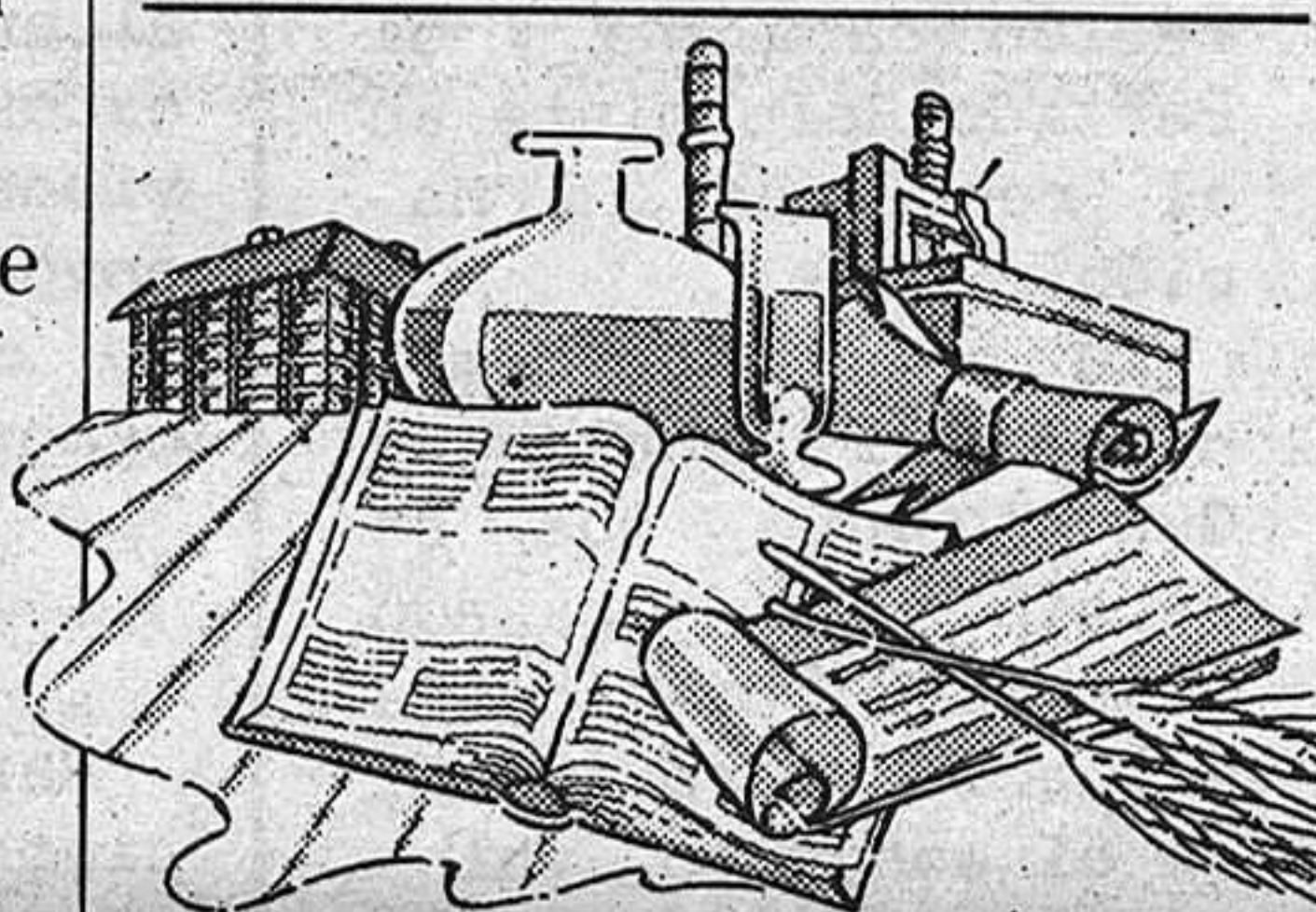

Familiares, personales, a la vivienda, etc., con la solicitud del interesado.

Comerciales, industriales, agrícolas a través del Servicio Integral de Financiación, Apoyo y Asistencia a la pequeña y Mediana Empresa.

En CAJAMADRID tenemos soluciones para todo lo que haga falta.

## 4. DOMICILIACION DE NOMINAS Y PAGO DE PENSIONES

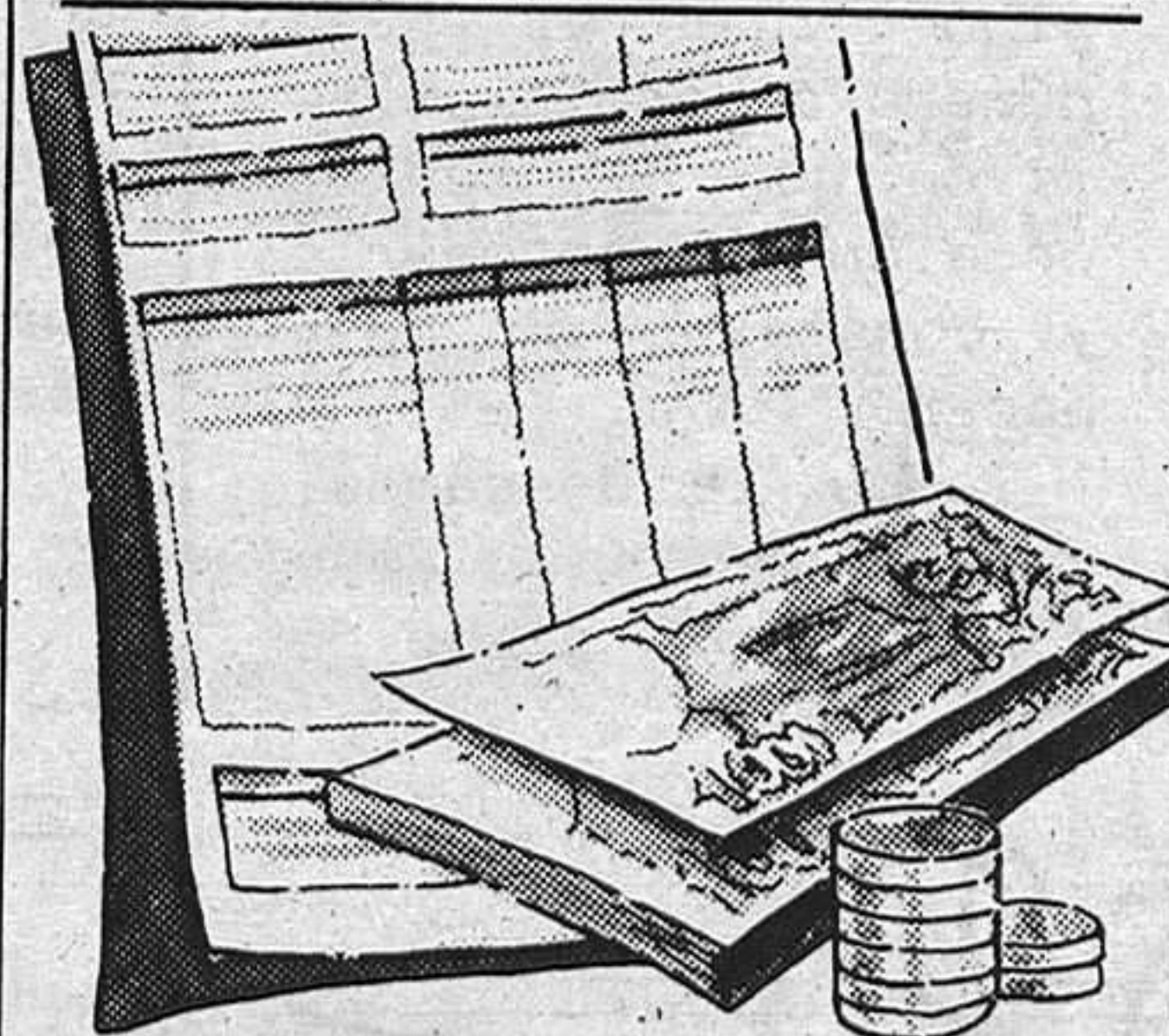

CAJAMADRID da muchas ventajas y facilidades a todos los trabajadores. Jubilados y en activo.

## 5. PREMIOS AL AHORRO

Coches, pisos, videos, viajes, etc.



Sólo por ser cliente de CAJAMADRID usted podrá ganar estos y otros muchos regalos en los Sorteos de Promoción al Ahorro.

## 6. GESTION DE SERVICIOS

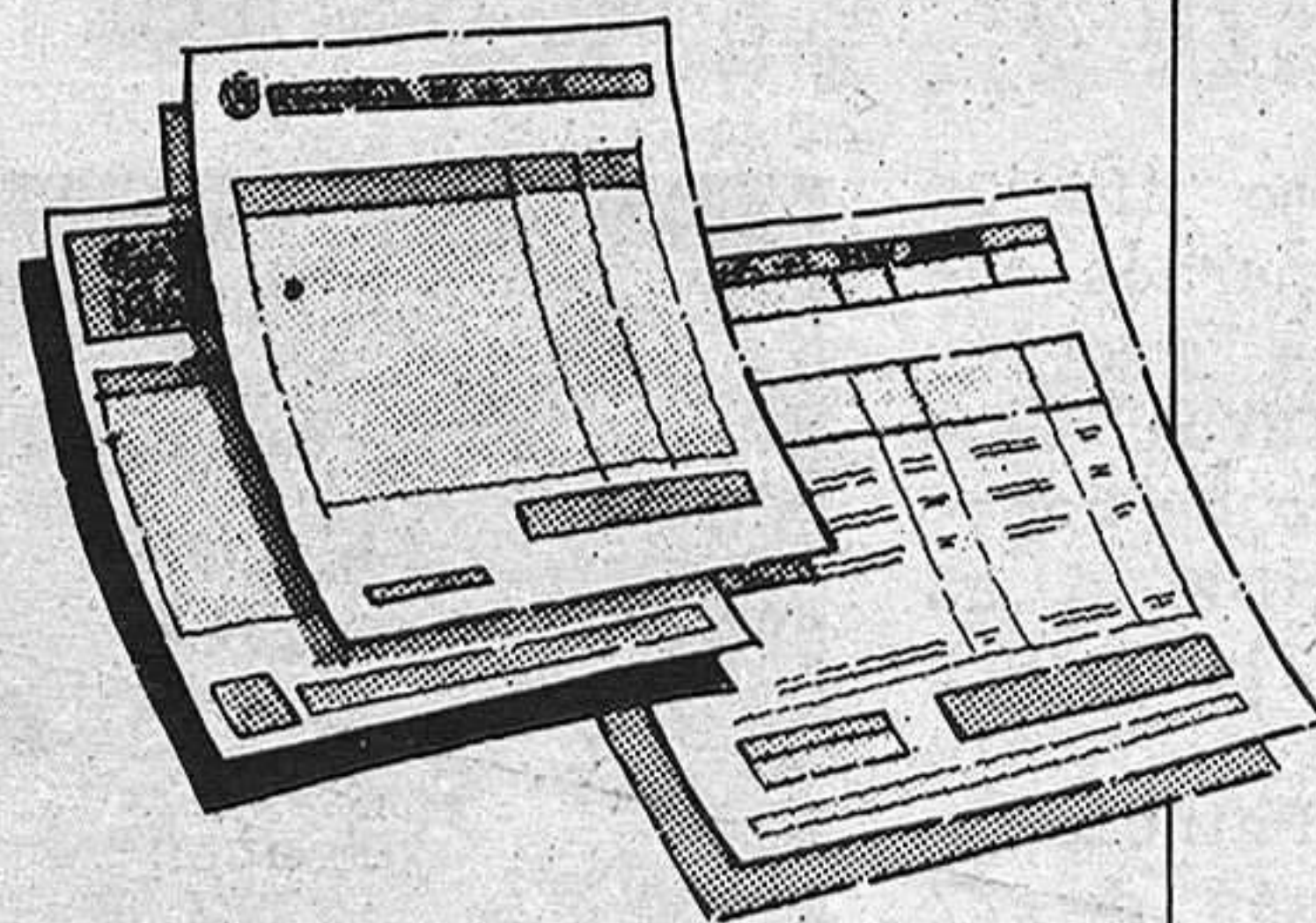

Para que Usted no se preocupe ni se le pase, CAJAMADRID paga sus Seguros Sociales, becas, recibos de luz, agua, colegios, matrículas universitarias, etc. Y también, domicilia los Negociables del Sen pa.

**local local local local local**

El Plan de Humanización de la Asistencia se puso en práctica, en una primera fase, en 15 hospitales del Estado. A la vista de los resultados, se amplió, en segunda fase, a otros 30 hospitales, entre los que se encuentra el de Guadalajara. El Plan, además de mejorar la calidad asistencial y las condiciones de vida de los enfermos durante su ingreso, pretende humanizar las relaciones médico-enfermo y aumentar el confort, tanto físico como psicológico del paciente. Otro de los objetivos del Plan de Humanización de la Asistencia, asignatura pendiente de la Medicina, es disminuir el tiempo de estancia en el hospital y cubrir los prolongados tiempos muertos de que dispone el paciente durante su ingreso.

**MATERIALIZACION DEL PLAN DE HUMANIZACION**

Para materializar el plan, para el que se dispone de presupuesto adecuado, 1.000 pesetas por cama, aproximadamente, se ha constituido el Servicio de Atención al Paciente, compuesto por un médico, especialista en medicina familiar y comunitaria, una ATS visitadora y dos auxiliares administrativos. A este

**SU ENTRADA EN VIGOR ES INMINENTE EN EL HOSPITAL GENERAL DOCENTE, RESIDENCIA SANITARIA, DE GUADALAJARA**

**PLAN DE HUMANIZACION DE LA ASISTENCIA**

El Plan de Humanización de la Asistencia, creación del INSALUD para mejorar la calidad de la asistencia sanitaria que recibe el paciente, que se pondrá en marcha en los primeros días del mes de diciembre en el Hospital General Docente, Residencia Sanitaria de la Seguridad Social, de Guadalajara, fue presentado ayer a los informadores locales por Ramón Gálvez, recientemente nombrado director del hospital, y Victorino de Vicente, director provincial del Instituto Nacional de la Salud.



equipo se incorporará, en el próximo mes de enero, una Asistente Social. Este servicio, será el encargado de atender al paciente desde su ingreso.

El Plan prevee, para la consecución

de los fines propuestos, la utilización de instrumentos tales como la "carta de derechos y deberes del paciente", declaración de principios que tiene por objetivo armonizar las relaciones entre

los diversos elementos del sistema sanitario; el "servicio de atención al paciente" antes mencionado, que se responsabilizará de la acogida y orientación del paciente y familiares, recogiendo

sus propuestas, sugerencias, quejas y reclamaciones, "comisión de humanización de la asistencia", para el seguimiento y análisis del Plan; como medida y evaluación del programa de humanización se realizará una "encuesta posthospitalización"; se mejorará la señalización interna y externa del hospital; se favorecerá la unión madre-hijo ingresado; se contará, como ya se hiciera durante el pasado curso escolar, con la presencia de un maestro en el hospital infantil; se constituirá, mediante la donación de fondos de libros, una biblioteca para uso de los ingresados; asimismo, se darán cursos didácticos a los pacientes sobre higiene, dietética, sanidad, etc.; también se incluirá en el Plan de Humanización la ampliación del horario de visitas y que los pacientes puedan comer a la carta. En este sentido, a partir de la entrada en funcionamiento del Plan, en el Hospital General Docente de Guadalajara, los pacientes podrán elegir el primer plato y el postre. Para la completa y exhaustiva información, tanto oral como escrita, se facilitará un folleto explicativo del Plan a todos los pacientes y, en su caso, a los familiares, que ingresen en el centro.

**Comodíssimo.**

Así se presenta el Fiat Argenta 84: Comodíssimo. Fiat ha mejorado el modelo Argenta haciéndolo más lujoso, con mayores prestaciones, con más variantes y, sobre todo, más cómodo. Porque conducir en un amplio habitáculo teniendo todo bajo control y dentro de un lujo sin precedentes, es muy cómodo. Porque echar una ojeada al Check-panel y saber rápidamente qué hace falta a su Argenta, es muy cómodo. Porque consumir menos que cualquier coche de su categoría gracias a sistemas como el cut-off, que impide un consumo inútil de carburante en las deceleraciones, es muy cómodo, sobre todo para su bolsillo. Y porque poder elegir entre varios modelos de gasolina o de gasoil sabiendo que todos van a responder a la perfección, es muy cómodo.



Fiat Argenta 84, un coche de élite, conseguido por la tecnología Fiat cómodamente.  
Argenta "120 i.e.": 1.995 c.c.; inyección electrónica; 122 CV.  
Argenta Diesel: 2.445 c.c.; 72 CV.  
Argenta Turbo Diesel: 2.445 c.c.; 90 CV. y turboalimentado.  
La novedad Fiat para administrar potencia con la mayor economía.



**ARGENTA'84 ...es un FIAT**

S. S.A.

C/ FERIA, 1. Téf.: 22 31 00. C/ Francisco Aritio, n.º 16. Teléfono 21 29 00. GUADALAJARA

deportes deportes deportes deportes

VOLEIBOL

SEGUNDA DIVISION NACIONAL

EL CAJA SALESIANOS, TRAS VENCER AL C.V. COSLADA, SE AFIANZA EN LA PRIMERA POSICION DE SU GRUPO

El domingo día 25 de noviembre, en el Polideportivo Municipal, el Caja Provincial Salesianos recibía a su rival de turno, el C.V. Coslada, del que daba cumplida cuenta en una hora ocho minutos con un contundente 3-0 y parciales de 15-10, 15-6 y 15-12.

ALINEACIONES: C.V. Coslada: Calderón, Martín, Ruiz, López, Álvarez y Alcolea, con las incorpora-

ciones posteriores de Hernández, Redondo y Gutiérrez. Caja P. Salesianos: Amo, Moratilla, Ju-

lio, Rodrigo, Salvador y Samuel, en el seis inicial, contando luego con Pouso y Antoño. Arbitros: Sres. Antón y Corrales, ayudados en la Mesa por la Srta. Moratilla, del Colegio Alcarreño.

Cumplió el Caja y

fue superior en todo el encuentro, ganando ampliamente, aunque apareció, sobre todo en algunos momentos, demasiado relajado y frío quizás seguro de su victoria. Pero, ¡ojo!, que esa actitud puede ser muy negativa en Voleibol, máxime ante equipos que, como el Coslada, no dan un balón por perdido y luchan hasta la saciedad, por muy difícil que se lo ponga el contrario.

Así pues, aparecieron sobre la cancha dos estilos diferentes de juego: ante un conjunto fuerte, seguro de sí mismo, bastante técnico en todos los gestos, se enfrentaba otro muy peleón, luchador incansable, con una fuerte defensa, capaz de reducir fuertes y espectaculares remates.

La alineación de los Salesianos no fue la habitual, por la baja de Raúl, su capitán, lesionado, que hizo trastocar la formación ordinaria, pues los que debían haber suplido su ausencia, llevaban dos semanas sin entrenar. Por ello, Rodrigo, colocador, jugó el primer set como rematador de cuatro, y Moratilla ocupó el puesto de colocador, jugando bien, a rachas, nervioso y más impreciso que otras veces, quizá debido a que ayer debutaba en esta división.

El primer set se

pudo vencer, a pesar de los continuos fallos de saque en los locales (sin sacar bien no se consigue punto) y así encarrilar el resto del encuentro, basado todo en la buena recepción de todo el conjunto. A pesar de los muchos cambios o rotaciones durante este set (22) y los 27 minutos de duración, se respiraba tranquilidad y seguridad en la victoria, porque esa recepción (uno de los gestos fundamentales) funcionaba y era la clave de los duros remates en que se culminaba cada jugada. Resultó así bastante espectacular este juego, rubricado por los continuos y espontáneos aplausos del aún escaso público que se dio cita en la cancha municipal. Se acabó venciendo por 15-10.

El segundo set duró sólo 15 minutos y necesitó nada más que 12 cambios o rotaciones (10 menos que el primero). Samuel consiguió 4 puntos de saque, Julio tres y Amo otros tres; los otros cinco puntos estuvieron repartidos, sin tantos fallos como en el juego anterior.

El tercer set y definitivo, fue casi idéntico al primero: 22 cambios por equipo, un minuto más de duración y dos tantos más en favor de los visitantes, que llegaron a 12, por 15 del Caja.

Y la próxima semana, el sábado 1 de diciembre, nuevo encuentro en el Polideportivo Municipal, contra "A.D. ALSIMAN" de Cuenca, a las 20.15 horas.

¡¡ NINGUN ALCARREÑO SIN VIVIENDA !!

En Protección Oficial

(17 años de facilidades, 11% interés)

SANALCO

Es una SOCIEDAD COOPERATIVA dedicada a la

promoción de VIVIENDAS DE PROTECCION OFICIAL,

para ponerlas a disposición de sus SOCIOS

en las condiciones siguientes:

FINANCIACION: 17 años

INTERES: 11%

SUPERFICIE: Límite máximo en V.P.O.,

distribuida en 4 Dormitorios y 2 Baños.

BENEFICIOS FISCALES: Exentas de Derechos Reales.

SANALCO: CREAMOS VIVIENDAS

INFORMACION EN Iparraguirre 16, 1.º

Tlfs: 22 11 11 y 22 37 25



Fdez. Iparraguirre, 12. 2.º.  
Tel.: 23 29 86.  
GUADALAJARA

# deportes deportes deportes deportes

## EL AZUQUECA DIO LA CARA EN FUENSALIDA

CAMPO: MUNICIPAL EL PARQUE, Buena entrada. Campo de tierra, pero en buenas condiciones.

RESULTADO: FUENSALIDA 2 (Juli y Miguel de penalty); AZUQUECA 2 (Javi y Susi).

FUENSALIDA: Velasco; Eruste, Maya, Higes, Saez; Cedillo, Canito, Gonzalo; García Baratas, Juli y Alonso. Al comienzo de la 2.ª parte Esteban y Miguel sustituyeron respectivamente a Maya y Alonso.

AZUQUECA: Pedro (2); Ramón (2), Aris (2), Hita (2), Quique (1); Tito (1), Javi (2), Luis (1), Susi (2), Embarba (2) e Ignacio (1). A los 47 minutos, Vela sustituyó a Luis y a los 87, Herrero a Susi.

ARBITRO: García Gómez (0). Mala la actuación de este colegiado que no sé que tendrá contra los equipos alcarreños, ya que es el mismo que pitara en el partido Aranjuez-Deportivo con un gol concedido a los locales que la pelota no llegó a entrar y que supuso la pérdida del partido, pues al Azuqueca el ha perseguido con descaro, amenazando a sus jugadores y pitando un penalty a Quique, cuando la pelota no llevaba ningún peligro y si fúe mano, era sin intencionalidad, había delegado arbitral en el campo, nos imaginamos que tomaría buena nota y a ver si le retiran la licencia. Estuvo mal auxiliado en las bandas por los señores España Martínez y Ubeda Román, sacó cinco tarjetas amarillas a los alcarreños, Susi a los 33 minutos, Pedro a los 66 al protestar por el penalty señalado en su contra, y a Vela en el 77; y a los locales Alonso a los 13 y Alonso a los 69 minutos.

En otro orden de cosas, decir que se guardó un minuto de silencio por el fallecimiento de la madre del entrenador local Mancebo.

Venimos diciendo y repitiendo que el Azuqueca va a más a tenor que avanza la temporada es un equipo incomodo para cualquier adversario, disputa la pelota durante los 90 minutos, no para, juega la pelota a los espacios libres y monta un contragolpe de los más efectivos que he visto yo a lo largo del campeonato ya que Tito, Javi y Susi unas veces e Hita otras, lanzan a sus dos puntas Embarba e Ignacio con una facilidad asombrosa, además los mismos Tito y Javi se suman al ataque cada vez que su equipo intenta el mencionado contragolpe como además cuentan con un buen portero y una defensa que no da ningún tipo de facilidad, hace que sea un equipo a partir de ahora a tenerle muy en cuenta; sino con darle una mirada a sus resultados con seis puntos conseguidos en los desplazamientos, bastará para pensar que es un enemigo de

cuidado, pero vayamos con el partido.

Baldo de salida pone a Ramón sobre García Baratas verdadero motor y líder de los toledanos formando en el centro del campo una maraña de jugadores pues Ignacio se retrasaba en ayuda de su centro de campo dejando solamente en punta a Embarba que hoy estaba peleón y además muy peligroso en los escarceos que intentaba en los alrededores del área de Velasco, con esta táctica el Fuensalida no encontraba huecos, pero mira por donde cuando los jugadores se estaban asentando en el campo una jugada de Gonzalo, la primera de peligro, era rematada por Juli al fondo de la portería de Pedro. Felices se las prometían los locales tanto público como jugadores con este 1-0 que subía al marcador. El Azuqueca no se descompone y como si tuviera fé en sus posibilidades sigue jugando al mismo ritmo y con la

misma táctica como si no hubiera pasado nada, tenían razón, ya que a los 20 minutos Luis profundiza por su banda y manda la pelota a Tito y este a Javi que ante la pasividad de la defensa local incrusta la pelota en las mallas y establece el 1-1 y así dejar las cosas como al principio. Siguen los alcarreños con esa maraña en el centro del campo que los locales no pueden deshacer y que además les impide penetrar a las cercanías de Pedro porque al estar García Baratas perfectamente controlado, no hay quien abra la pelota a las alas que sería únicamente por donde podría venir peligro, los visitantes que poco a poco se han ido sacudiendo del dominio local, ahora se estiran con más peligro y Embarba es una pesadilla para los defensores, Javi se está erigiendo en el hombre importante de ese centro de campo e Ignacio se adelanta



Javi, nuevamente motor de su equipo, fue el autor del primer gol.

un poco más de como lo ha venido haciendo hasta ese momento, y cuando está a punto de cumplirse el minuto 45 de esta 1.ª mitad, Susi arranca del centro de campo, dribla a un par de jugadores, sigue avanzando y al llegar a la línea de medios ante la pasividad del meta Velasco que no intenta salir en su busca, lanza un tiro que el mismo portero con la estatura que realiza no puede impedir que se convierta en el 2.º gol del Azuqueca, a continuación se pita el final de este primer tiempo.

Los inicios de la 2.ª parte no pueden ser más concluyentes ya que Mancebo retira a un defensa que es Esteban y saca a un delantero que es Esteban y también Miguel que es hombre punta sustituye a Alonso, un sub/20 que hoy no está muy afortunado, a renglón seguido Baldo hace lo contrario con muy buen criterio saca de su equipo a Luis que no acaba tampoco de entonarse y entra Vela, un defensa muy seguro y que además va bien por alto ya que con ventaja en el marcador y con el equipo contrario volcado en un ataque desesperado es mejor nadar y guardar la ropa como así lo piensa el mister alcarreño y con un criterio bastante

acertado por cierto. Como ya venimos diciendo, los locales ponen cerco a la portería de Pedro, pero Ramón sigue con su marcaje implacable a García Baratas y los locales no aciertan a hilvanar su juego y lo que crean es más por las ganas que ponen que por otra cosa, no obstante a los 65 minutos, en una de las incursiones al área alcarreña una pelota da en el brazo de Quique sin intencionalidad y el árbitro que está loco por ver lo más mínimo señala el correspondiente penalty entre la desesperación de los jugadores del Azuqueca y sobre todo de su cancerbero Pedro que por sus protestas ve la cartulina amarilla ya comentada en el apartado del arbitro; penalty que lanzado por Miguel pone nuevamente las tablas en el marcador y que ya serían definitivas, 2-2. De aquí hasta el final va a ser una lucha por intentar desnivelar el partido lo que no conseguirían unos y otros, si acaso los alcarreños en las botas de Ignacio cuando estaba finalizando el partido tuvieron la ocasión de apuntillar a los toledanos, pero la fortuna no estuvo de parte del delantero del Azuqueca.

## 10.000 MILLONES DE "YENS" PARA TELEFONICA

El Presidente de la Compañía Telefónica Nacional de España, Luis Solana, ha firmado una operación de financiación exterior de 10.000 millones de "Yens", que equivale, aproximadamente, a 6.900 millones de pesetas.

La operación es del tipo "Instalment sale facility" y en ella participan un consorcio de Entidades financieras japonesas, dirigido por SB General Leasing Co., Ltd. La financiación tiene un plan de 15 años y se amortizará mediante once pagos semestrales iguales y consecutivos, con un período de carencia de 10 años, lo que implica una vida media de 12,5 años.

El tipo de interés se revisará semes-

tralmente, tomando como referencia el tipo de interés preferencial a largo plazo en Japón sin diferencial o "Spread".

Esta operación, primera que realiza Telefónica en el mercado japonés, destaca por su dilatada vida media y la inexistencia de diferencial sobre el tipo de interés preferencial a largo plazo.

Los términos de esta operación, reflejan la buena aceptación del riesgo de Telefónica en los mercados financieros internacionales y establece un precedente muy favorable para posteriores operaciones de prestatarios españoles en este mercado.

## PROGRAMACION DE LAS EMISORAS LOCALES

### SER GUADALAJARA

#### DE LUNES A VIERNES

8,30 Matinal Ser Guadalajara.  
9,00 Aquí la Ser.  
14,00 Informativo (Nacional y Local)  
14,45 Ser Guadalajara Musical  
17,00 "Cita a las cinco"  
18,00 Ser Guadalajara Musical  
20,30 Grande entre los grandes  
22,00 Informativo (Nacional)  
22,10 La noche es joven  
22,30 Angel Alvarez  
23,00 Hora 25  
0,00 La Trastienda  
0,30 El loco de la colina  
3,00 De la noche a la mañana  
6,00 El despertador  
7,00 Matinal Ser

#### SABADOS

8,30 Matinal Ser Guadalajara  
9,00 Ráido Fin de Semana  
11,00 Super Baty  
12,00 Sorteo Lotería Nacional  
12,25 Radio fin de semana -Pajaro que vuela...  
14,30 Informativo (Nacional)  
14,45 Radio fin de semana musical  
15,00 "Entre nosotros"  
17,00 Radio Fin de semana musical  
19,00 Informativo (Local)  
19,30 Carrusel de baloncesto  
22,00 Informativo (Nacional)  
22,10 La noche es joven  
22,30 Angel Alvarez  
23,00 Hora 25  
1,00 Gran Movida

#### DOMINGOS

8,00 Radio Fin de semana musical  
12,00 El Gran Musical  
13,00 Radio fin de semana musical  
14,30 Informativo (Nacional)  
14,45 Radio fin de semana musical  
20,00 Informativo (Local)  
21,00 Extra Deportes  
21,15 Radio fin de semana musical  
22,00 Informativo (Nacional)  
22,10 Adios domingo adios  
22,30 Canciones de otro tiempo  
23,00 Hora 25  
0,00 Extra Deportes  
1,00 Enigmas  
3,00 De la noche a la mañana  
NOTA: A todas las horas se ofrecen boletines informativos.

### RADIO GUADALAJARA

#### DE LUNES A VIERNES

8,00 Las primeras del día  
8,30 En onda  
9,30 FM en castellano  
10,30 Hablar por hablar  
13,00 El sacapuntas  
13,30 Objetivo Castilla-La Mancha  
14,00 Informativo nacional  
14,30 Libro de quejas  
15,00 Pippermin y rosas  
16,00 M tertulia musical  
17,30 De tarde en tarde  
19,30 Guadalajara al día (Informativo Local)  
20,00 Gross musical  
20,15 Ritmo deporte (En conexión con Madrid)  
20,45 Deportivo 94.7 (Este programa los lunes y los viernes finaliza a

las 21,15 h. El resto de los días, a las 21,00 h.)  
21,00 Buscando la noche  
22,00 La época de (Los jueves se convierte en la BUHARDILLA)  
22,30 Sobre las estrellas (Los lunes se convierte en revista taurina, y los jueves en Guadalajara en Radio Guadalajara)  
01,00 Cierre

#### SABADO

8,00 Conectados con Radio Cristal  
9,00 Municipio y formas  
11,00 La mañana del día azul  
13,30 Objetivo Castilla-La Mancha  
14,00 Informativo nacional  
14,30 Autobús internacional  
15,30 Tarde musical  
17,30 Guadaluca  
18,30 Lucas de Bohemia  
22,00 Conexión con Radio Alcala  
01,00 Cierre

#### DOMINGO

8,00 Conectados con Radio Alcala  
9,00 Hoy domingo  
13,00 Rampa de salida  
15,00 Retransmisiones deportivas  
16,30 Con ton ni son  
18,30 Ultimas retransmisiones  
19,30 Conexión con Radio Cristal  
24,00 Cierre.

NOTA: Informativos horarios de Radio Guadalajara: de lunes a viernes: 9.00/10.00/11.00/12.00/13.00/16.00/17.00/18.00/19.00/  
Sábados: 9.00/10.00/11.00/12.00/13.00/16.00/17.00/18.00/19.00/20.00/21.00/  
Domingos: 9.00/10.00/11.00/12.00/13.00/14.00/16.00/

## HOJA DE REGISTRO

### NACIMIENTOS

Nacieron en GUADALAJARA, el día 23 de noviembre Yolanda Martínez Criado; el día 25, María Gago Pérez y Diego Carvajó Sevilleja; y el día 26, Ana Barrio Urrea y Rubén Guizarro Cassoni.

### DEFUNCIONES

El día 27 de noviembre, falleció en GUADALAJARA Anastasio Gómez Espada, natural de Centenera, de 47 años de edad. También el 27 falleció Dorotea del castillo Isidro, natural de Marchamalo y de 79 años de edad.

### SI VD. TIENE TIENDA O LOCAL LE OFRECEMOS.

**VENTA DE LANA ENCONADA (partidas) con precios sin competencia, directamente de fabricantes.**

**VENTA DE PRENDAS 500 ó 1000 Prendas surtidas en Jerseys, chaquetas conjuntos, etc.**

**VENTA DE TRICOTOSA Vd. vende y nosotros absorbemos la producción de prendas que hagan los compradores de las maquinas.**

Es un negocio altamente rentable dinamico, con gran venta diaria e ingresos sustanciosos. **VD. NO DEBE INVERTIR NI UN SOLO CENTIMO.**

Le establecemos un deposito de material para el inicio del negocio. Escribir a **CRUZ DUQUE, Muntaner, 269. Telf. 200-91-69. 08021. BARCELONA.**

. VENDO PISO a estrenar en Azuqueca de Henares. Teléfono: 890232.

. **COMPRO VESPA O LAMBRETTA** máximo 25.000 pesetas. Tf.: 228597. Horas de oficina. Javier Fernández. Guadalajara.

. VENDO MONTESA COTA 349. Nueva, con 3.000 Km. reales. 110.000 Ptas. Tfno.: 230803. Noches. Guadalajara.

. VENDO MIEL pura de la Alcarria. Villanueva de Argecilla (Guadalajara). Preguntar por Elena.

### BINGO

. BINGO CLUB DEPORTIVO GUADALAJARA (Reinoso, 2). Horario: 5 a 3. Excelente servicio. Aire acondicionado. Restaurante hasta las 3.

### VARIOS

. ¡SIN ELECTRICIDAD! o con ella SU NEVERA. Tres años de garantía. Tfno.: 22 78 78.

PRECISO DONCELLA para Madrid. Matrimonio solo. 25.000.-pts. Agustina Sanchez. Paseo Castellana 84. Telef. 91-261 86 75

. QH QUINIELA HIPICA. Sellamos en Bodega DEL REY. C/ Alcalá de Henares, 12. GUADALAJARA.

. **SEGUROS GENERALES.** Camiones. Turismos. Tractores. Tfno.: 22-4058. Virgen del Amparo, 16-18, 1.º Izda.

. **ESPECIALISTAS EN REVESTIMIENTOS DE PISCINAS.** Llámenos al Tfno.: 223315. Guadalajara.

. **IMPERMEABILIZACIONES** garantía. Llámenos 227878.

. **TALLER DE EBANISTERIA ABAD.** Muebles de encargo. Tfno.: 22 33 65. C/ Casto Plasencia, n. 13. GUADALAJARA.

. VENDO FURGONETA MERCEDES, MB 130 COMBI, M-2795-EL, 22 83 96.

. **ALQUILO LOCAL** terminado en Avda. Castilla, 2. 80 m2. Tfno.: 22 83 96.

**Anuncios por palabras**

**ANUNCIO NORMAL, 10 PESETAS LA PALABRA CON RECUADRO, 500 PESETAS**  
Los anuncios en Cogolludo, 36. Tel.: 22 48 03  
**LA PRENSA ALCARREÑA**



Ambulancias	21 10 74
Policia	091
Comisaria de Policia	22 51 11
Gobierno Civil	22 52 61
Policia Nacional	22 02 41
Policia Municipal	21 10 09
Guardia Civil	22 31 58
Guardia Civil de Trafico	22 16 90
Ambulatorio de la S. S.	21 17 68
Residencia de la S. S.	22 88 00
Casa de Socorro	21 24 40
Cruz Roja	22 17 88
Donantes de Sangre	22 43 43
Bomberos	21 20 80
Taxis	21 22 45
Ayuda mecánica permanente en carretera	22 11 00
Oficina de información municipal	21 31 02

## HORARIO DE TRENES

RENFE - CERCANIAS DE MADRID

GUADALAJARA → MADRID

Salidas	Llegadas
5.45	6.54
6.05	7.14
6.35	7.44
6.55	8.04
7.05	8.14
7.25	8.34
7.45	8.54
7.55	9.04
8.25	9.34
8.55	10.04
9.15	10.24
9.37	10.35
9.53	11.02
10.35	11.44
11.15	12.24
11.55	13.04
12.35	13.44
12.55	14.04
13.35	14.44
14.15	15.23

RENFE - CERCANIAS DE MADRID

MADRID → GUADALAJARA

Salidas	Llegadas
5.38	6.47
5.58	7.07
6.20	7.16
6.28	7.37
6.48	7.57
7.18	8.27
7.38	8.47
8.18	9.27
8.38	9.47
9.18	10.27
9.58	11.07
10.38	11.47
11.13	12.12
11.18	12.27
11.52	13.01
12.18	13.27
12.38	13.47
13.18	14.27
13.38	14.47
13.58	15.07

Todos los trenes llegan a la estación de CHAMARTIN A MADRID ATOCHA APD 14 min. antes que a CHAMARTIN A RECOLETOS (apd). Este tren llega a MADRID ATOCHA APD 13 min. antes que a CHAMARTIN

Todos los trenes proceden de la estación de CHAMARTIN De CHAMARTIN a NUEVOS MINISTERIOS invierte 5 min. De CHAMARTIN a RECOLETOS (apd) invierte 9 min. De CHAMARTIN a MADRID ATOCHA APD invierte 12 min.

### Primera edición

- 13.45 Carta de ajuste. Selección Miguel Bosé (y 4).
- 14.00 Programación de cobertura regional.
- 15.00 Telediarlo. Primera edición.
- 15.35 La vida de Berlín.
- 16.35 La tarde. Temas e invitados: Ergonomía, el arte de sentarse bien. Contracepción. Conexión con Barcelona, cabellerías.
- 17.25 Un país de Sagitario.
- 17.50 Jitsu, chiscol.
- 17.55 Barrio Óscama. Ana, peluquera.
- 18.25 El quíscos. Experimentos científicos al alcance del público infantil y el espacio Baby Disco.
- 18.50 Informativo Juvenil.
- 18.55 Micky y Donald.
- 19.30 Dicese visto. Proyección de los vídeos Eat It, de Weird al Yankovic, Destination Zyluland, de King Kurt, Doctor Beat, de Miami Sound Machine, I want to be free, de Queen, Klatovesssdstein, de Blue Rondo, One better day, de Madness, Hitler Rap, de Mel Brooks, American beat 84, de Fleshtones.
- 20.00 De película. Renoir vivo (II). Segundo programa dedicado al director francés en el que se comenta su película La Marsellesa, una película financiada por suscripción popular en la que se describía los avatares de la Revolución Francesa y el origen del popular himno francés. Después vendrían filmes de la categoría de La bestia humana, La regla del juego, El río, La carroza de

### Segunda edición

- 20.30 Telediarlo. Segunda edición.
- 21.05 Ninette y un señor de Murcia. Episodio número 5. Intérpretes: Ninette, Victoria Vera; Andrés, Juanjo Menéndez; Pjero, Ismael Merlo; Bernarda, Florida Chico; cura, Juanito Navarro; Marija, María Casal; y la colaboración especial de Alfredo Landa. Andrés, con su familia, está ya instalado en Murcia, donde la joven Ninette se aburre sobranamente, ya que su marido no la deja trabajar ni en la tienda ni en cualquier otro lugar donde su idioma puede servirle de distracción. Solamente, alguna que otra vez, le deja hacer alguna visita con su madre.
- 21.45 Ahí te quiero ver.
- 22.45 Palenque con figuras. La Calderona. Intérpretes: Carmen Maura y Joaquín Kremel. María Calderón, más conocida por La Calderona, nació en fecha desconocida en el siglo XVII. Conocida como actriz, interpretó en los corrales a todos los clásicos del momento. Concubina de Felipe IV, tuvo un hijo, pero el rey, Carlos II, mandó a matarlo. Le hizo recluir en un convento del que llegó a ser, después de la muerte, su abadesa.
- 23.35 Telediarlo 3.
- 23.45 Telediarlo 4.
- 23.55 Despedida y cierre.

### Ción Nacional de Música de Cámara

- 18.00 Agenda.
- 18.10 Puesta a punto.
- 18.30 Arco Iris.
- 18.45 Arte y tradiciones populares. Arquitectura popular gallega: las construcciones adólicas (II). Buena parte de las construcciones de la arquitectura popular gallega aparece ligada al proceso de almacenamiento y transformación de los cereales.
- 20.00 Lea, contra todos.
- 21.05 Fila 7.
- 22.05 Clacelab. Ciclo Jean Renoir. Memorias de una doncella (The diary of a chambermaid), 1946 (84 minutos). Director: Jean Renoir. Guion: Burgess Meredith. Intérpretes: Paulette Goddard, Hurd Hatfield, Burgess Meredith, Francis Lederer, Judith Anderson. Celestine llega a un castillo propiedad de la familia Lantaire para servir como doncella. Madame Lantaire trata de que su hijo Georges, enfermizo e indolente, se interese por la joven, pensando que así podrá retenerlo en casa. Celestine se enamora verdaderamente de Georges y es correspondida; pero él, sabiéndose enfermo, rompe las relaciones. La doncella acepta entonces las proposiciones del mayordomo Joseph, hombre egoísta y dominante que, para conseguir dinero, asesina a un yiejo vecino, el capitán M...
- 24.00 Telediarlo 4.

### SOPA DE LETRAS

E N D I L T E G A  
A S A L O M O N E  
M A T I N J A R O  
S U C H A M B A D  
E L A C E R D I L  
S S O L A R V E S  
I B E N J A M I N  
O C O M D E T R A  
M A T E R D I A S

SIETE personajes bíblicos

### JEROGLIFICO

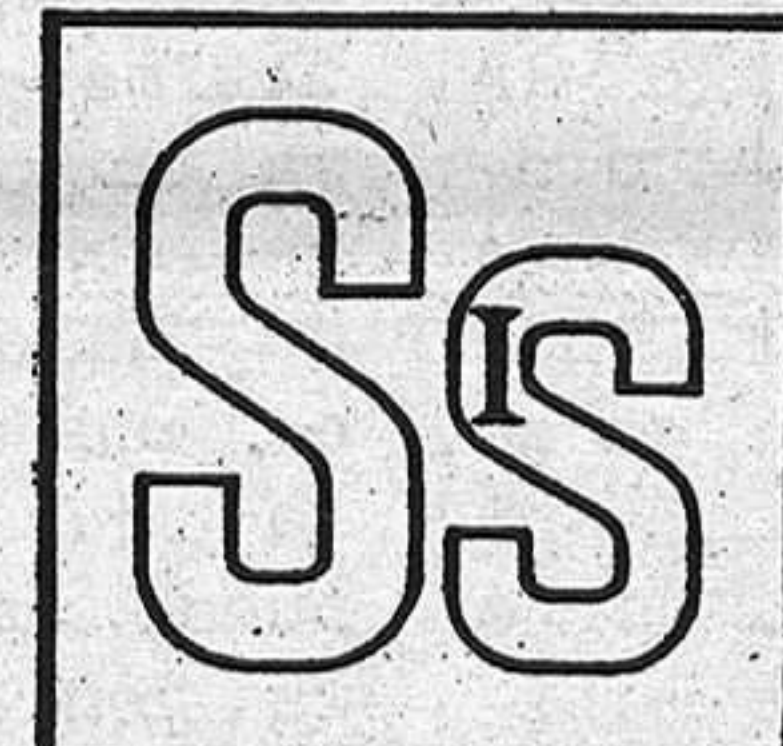

Hay aceite en las tinajas?  
(Solución, cuatro palabras)

## EMISORAS DE RADIO

RADIO GUADALAJARA. Red de emisoras Rato:94.7 megaciclos, frecuencia modulada.  
RADIO SER GUADALAJARA:88.6 Megaciclos, frecuencia modulada

## Autocares de línea

- Empresa Flora Villa, S. A.**  
Madrid-Trillo-Zaorejas-Saelices de la Sal: 8.45 y 15 horas.  
Guadalajara-Trillo: 10 y 16.10 horas.  
Guadalajara-Brihuega: 13.30 y 19.00 horas.
- Empresa Continental**  
Guadalajara-Madrid: 10, 14.30 y 18.15 horas.  
Madrid-Guadalajara: 7.30, 13.15 y 15 horas.  
Madrid-Guadalajara-Jadraque-Soria: 8.45 y 16 horas.  
Soria-Jadraque-Guadalajara-Madrid: 10.30 y 15.30 horas.
- Empresa Samar**  
Madrid-Guadalajara-Molina de Aragón-Teruel: 7.45 y 15 horas.  
Llegan a Guadalajara a las 8.45 y 16 horas.  
Llegan a Molina de Aragón a las 17.45 horas.  
Teruel-Molina de Aragón-Guadalajara-Madrid: 8 y 14.30 horas.  
Llegan a Molina de Aragón a las 9.45 y 16.15 horas.  
Llegan a Guadalajara a las 11.45 y 18.15 horas.
- Empresa Vázquez**  
Madrid-Guadalajara-Molina de Aragón: 14 horas.  
Pasa por Guadalajara a las 14.50 horas.  
Llega a Molina de Aragón a las 17.45 horas.  
Molina de Aragón-Guadalajara-Madrid: 8.30 horas.  
Llega a Madrid a las 12 horas.  
A las 10 y 16.30 salen de Alcolea del Pinar hacia Sigüenza.

## Farmacia de guardia:

HOY.- Fernando Bolaños Bunez.  
Colonia Sanz Vázquez, 1.

cupón pro-ciegos 8895

## BOLETIN DE SUSCRIPCION

D. ....  
calle ..... núm. .... piso .....

Localidad .....

Provincia ..... Teléfono .....

### LA PRENSA

Se suscribe al diario LA PRENSA por el período de un .....  
Y PRORROGABLE HASTA NUEVO AVISO.  
Indique con una cruz (X) la forma en que abonará su suscripción.

- Giro postal núm. .... impuesto con fecha: .....
- Cheque adjunto, núm. ....

Firma

### PRECIO DE SUSCRIPCION

- Anual: 9.300
- Semestral: 4.650

ENVIE ESTE BOLETIN A

LA PRENSA

Calle Cogolludo, 36  
GUADALAJARA

Tel.: 22 85 97.

ACTUALMENTE SE VIENE DESARROLLANDO EN NUESTRA CIUDAD

## SEMANA ECOLOGICA Y DE MEDIO AMBIENTE: POR LA DEFENSA DE LA NATURALEZA

Se está celebrando con gran éxito de público, la Semana Ecológica y de Medio Ambiente organizada por la Asociación Alcarreña para la Defensa del Medio Ambiente (DALMA), sobre la problemática de la Conservación de la Naturaleza. Algo en lo que todo el mundo coincide en que es, más que importante, vital para la Humanidad y que por ser así, no debería tener problema alguno. Sin embargo la realidad es bien distinta y no solamente los tiene, sino que lo que es peor, no se ven soluciones ni claras ni a corto plazo. Por este motivo, las Asociaciones ecologistas, protectionistas y las personas preocupadas por estos problemas y por buscar soluciones válidas y urgentes deberían ser mas numerosas. Esta es más o menos, la conclusión de Benigno Varillas, Coordinador de la Revista QUERCUS y periodista de EL PAIS, en su intervención del lunes día 26. Llegó con el tiempo justo, porque venía de hacer un reportaje en el Valle de Iruela en Avila, donde miembros del grupo ecologista PHORACANTA se habían encadenado a las máquinas del ICONA que aterraban este lugar, como antes hicieron en Extremadura y últimamente en Palancares, lugares todos ellos de un gran valor ecológico.

Como es natural, su estado de ánimo era pesimista. Con charla

fluida y agradable nos contó las peripecias que los conservacionistas -ecologistas o no- deben soportar día tras día en su trato con la Administración, que nunca tiene "competencias" para proteger nada y las tiene todas, cuando de lo que se trata es de talar, aterrizar y plantar sobre todo y por encima de todos pinos para la Industria Papelera. Quiso ser breve en su última charla pública ya que aseguró haber venido por tratarse de Guadalajara, que es una Provincia en la que todavía se puede hacer mucho si la gente se lo propone, y por la amistad que le une con DALMA. Expuso el resultado de algunas reuniones que habían tenido, a los más altos niveles -Jefe del Gobierno incluido- todas ellas con signo negativo y nos dijo que la Ley del Medio Ambiente ha quedado arrinconada de momento, por que el Sr. Boyer asegura que es demasiado cara para ponerla a "trabajar". !!Así nos luce el pelo!!.

Se estableció a continuación un animado coloquio que nos llevó al filo de las diez, en donde el "personal" preguntó cuanto quiso, contestando el Sr. Varillas en forma amena, casi siempre con ejemplos de su dilatada experiencia en el conflictivo campo de la defensa de la Naturaleza.

El martes 27 y tal vez como homenaje a

los ornitólogos, de cuyo número salieron muchas Asociaciones ecologistas o protectionistas, que veían y ven, como los hábitats del objeto de su interés: los pájaros, iban desapareciendo y ellos con él, comprendieron que lo verdaderamente urgente era tratar de proteger estos hábitats, que al fin y al cabo son los de todos y cada uno de nosotros, se han proyectado con la colaboración del Cine Club Alcarreño, dos películas rodadas por el Fondo Internacional para la Protección de las Aves Rapaces (F.I.R.): "Las aves de Eleonor" y "Las Grandes Rapaces de Europa", que han hecho las delicias del público que llenaba totalmente el Salón de Actos del Palacio del Infantado, muchos de ellos niños.

Finalmente, nos permitimos recordarles la visita a la Exposición Permanente de Material Ecologista (posters, pegatinas, sellos de la Asociación Filatélica Alcarreña, etc) que tiene su ubicación en el 2.º piso del Centro Cívico Municipal (Edificio Negro), de 7 a 9 de la tarde, toda la semana y en la que podrán ver una magnífica muestra del ingenio artístico y fotográfico de las diferentes Asociaciones nacionales y extranjeras puesto al servicio de una buena idea. LA DEFENSA DE LA NATURALEZA Y DEL MEDIO AMBIENTE.

## FRANCESC RAVENTOS, DIRECTOR GENERAL DEL INSALUD, INAUGURA MAÑANA EL CENTRO DE SALUD DE AZUQUECA.

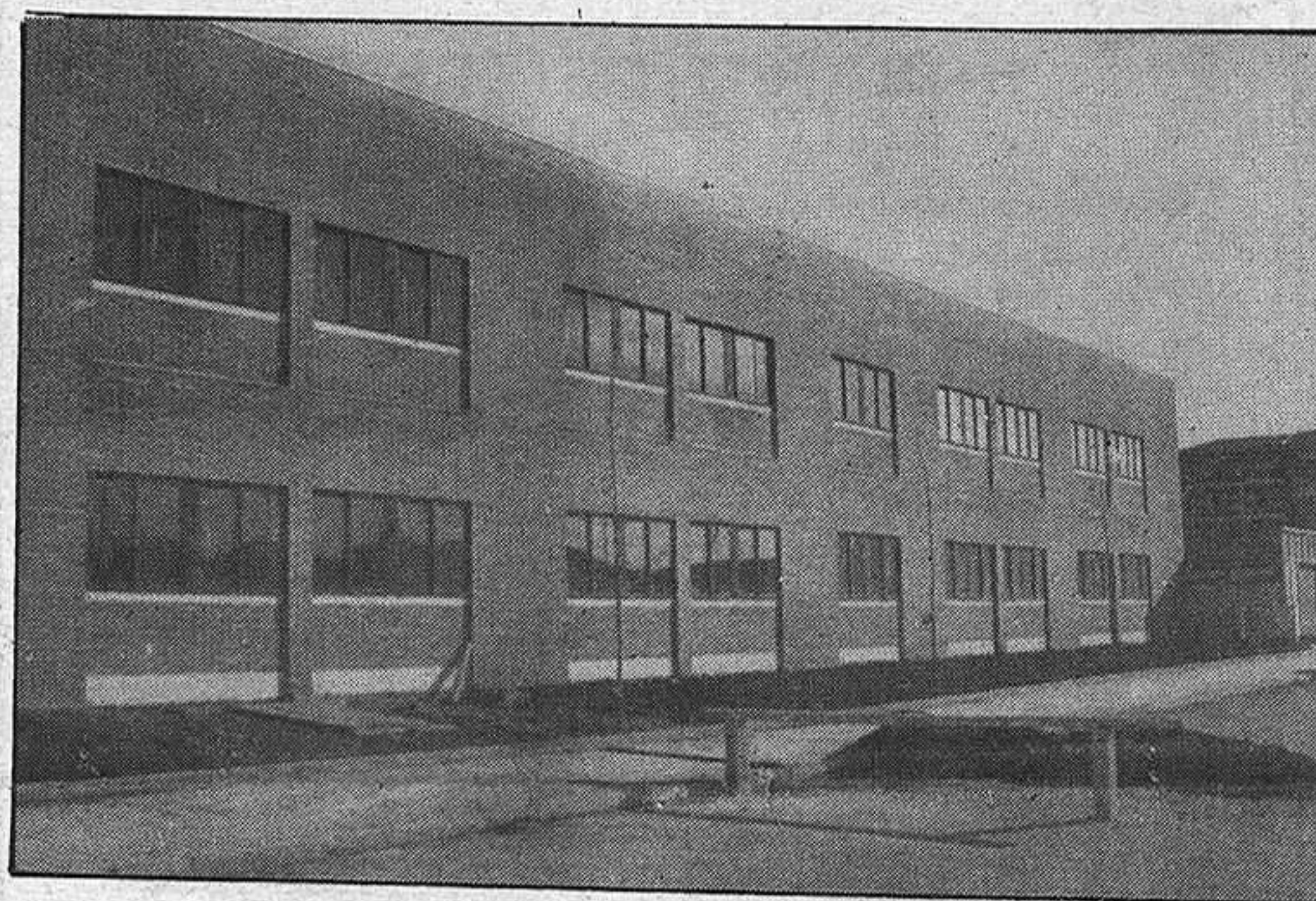

Con la presencia del Director General del INSALUD, Francesc Raventós, será inaugurado mañana el Centro de Salud de Azuqueca de Henares. Tres médicos generales, un pediatra, y cinco ATS, compondrán el equipo del primer Centro de Salud de Guadalajara.

Al Centro de Azuqueca, que entrará en funcionamiento el día 1 de diciembre, se agregará el médico de Alovera y, en enero, se contará con una asistente social, un auxiliar de clínica, un auxiliar administrativo y dos celadores. El Centro de Salud supondrá un cambio cualitativo en la asistencia sanitaria. Los Centros de Salud, pronto entrarán en funcionamiento el de Guadalajara Sur, dedicarán especial atención a la medicina preventiva, con progresivas campañas de vacunaciones, de sanidad escolar y de atención a los ancianos; así como a los diagnósticos de salud, para lo que estudiarán los riesgos sanitarios de la comunidad en la que están ubicados, y analizarán, igualmente, los problemas ambientales y laborales.

En el Centro de

Salud de Azuqueca se cambiará la forma tradicional de ejercer la medicina, curar y recetar y, además de lo mencionado, se pasarán futuras consultas de especialidades y se realizarán extracciones de sangre. Los servicios de consulta y urgencia estarán perfectamente reglamentados y atendidos pasando, durante una hora al día, consulta previa citación, en la que se atenderá detenidamente a los pacientes que lo requieran.

El Centro de Salud Guadalajara Sur se establecerá, provisionalmente, en la tercera planta de la escuela de enfermeras. Cuando finalicen las obras, se trasladará a la Antigua Residencia. Este Centro entrará en funcionamiento el día 3 de diciembre.

Foto: DIAZ-VILLAMIL