

# LA PRENSA

ALCARRENA

AÑO IV \* Número 814

Director: Francisco J. PEREZ DE ALMENARA

Jueves, 28 Junio 1984 \* 25 Ptas



## PASTRANA



COINCIDIENDO CON EL CONGRESO DE  
LA JUGLARESCA

## SE CELEBRA EL I CERTAMEN DE ARTESANIA PROVINCIAL

(PAGINA 16)

## SIGÜENZA

## DOS MOCIONES PRESENTA EL GRUPO SOCIALISTA AL PLENO DE MAÑANA

(PAGINA 4)

AYER EN EL GOBIERNO CIVIL

## FIRMADO UN IMPORTANTE CONVENIO ENTRE ICONA Y PAPELERA NAVARRA

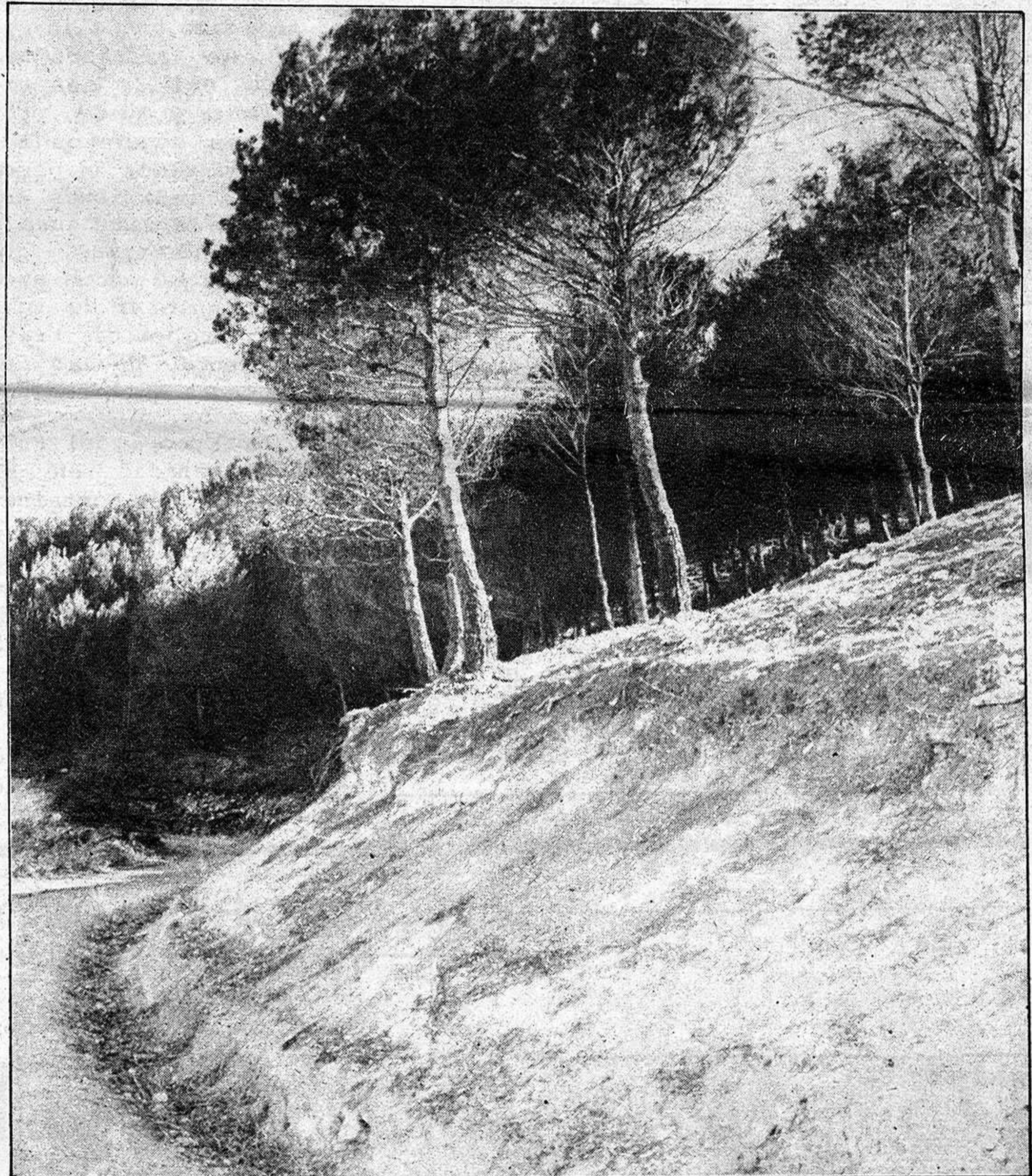

- ICONA SE COMPROMETE A ENTREGAR DE 25.000 A 30.000 METROS CÚBICOS DE MADERA AL AÑO, QUE PAGARA PAPELERA NAVARRA A UN PRECIO DE 2.440 PESETAS METRO CÚBICO
- EL ACUERDO SUSCRITO, QUE BENEFICIA A GUADALAJARA, LOGRARA MANTENER DEL ORDEN DE LAS CIEN PERSONAS TRABAJANDO

(PAGINA 11)



nacional nacional nacional nacional

# BREVE

**EL GOBIERNO CORREGIRA SU POSICION O CONSULTARA A LAS CORTES SI PIERDE EL REFERENDUM DE LA OTAN.** Felipe Gonzalez, presidente del Gobierno, manifestó que si el pueblo español vota en el referéndum sobre la OTAN en contra de la posición del Ejecutivo, "tendremos que corregir nuestra posición o plantear esta corrección al Parlamento". El presidente insistió en que el Gabinete hará pública su postura inicial antes de convocar la consulta, y recaló que la pregunta será "absolutamente clara".

**LA HEROINA HA PROVOCADO 70 MUERTES EN MADRID DURANTE 1984, SEGUN EL FISCAL ESPECIAL ANTIDROGA.** Unos 30.000 toxicómanos hay en el área metropolitana de Madrid, según un informe presentado por las Juventudes Comunistas (JJ.CC) en las Jornadas de Seguridad Ciudadana, que, organizadas por los concejales del PCE en el ayuntamiento de la capital, concluyeron el martes. Los participantes en las jornadas alentaron al fiscal especial contra la droga, José Jimenez Villarejo, presente en las mismas, a actuar "duro y a la cabeza" contra los grandes traficantes de heroína. Jimenez Villarejo declaró que, según estimaciones de la Brigada Central de Estupefacientes, los fallecidos en Madrid durante 1984 como consecuencia del tráfico y consumo de heroína pueden ser unos 70.

**JORDI PUJOL SE DESHIZO EN ELOGIOS AL EX PRESIDENTE ADOLFO SUAREZ.** El presidente de la Generalitat, Jordi Pujol, se deshizo en elogios hacia el presidente Suárez en el transcurso de un almuerzo celebrado en Madrid con motivo de la presentación del libro de Federico Ysart, "¿Quién hizo el cambio?". El dirigente catalán se refirió al ex presidente, del que dijo: "Hizo una obra extraordinaria de cambio, increíble y no igualada".

# EL PAIS

## MITTERRAND CONFIRMA EL INGRESO DE ESPAÑA EN LA CEE EN ENERO DE 1986

España podrá ingresar el 1 de enero de 1986 -el presidente François Mitterrand lo confirmó- en una Comunidad Económica Europea saneada y relanzada a la altura de los tiempos. Esto será así aunque la negociación de ingreso se retrase más allá del 30 de septiembre y queden problemas concretos sobre el vino, la pesca y las relaciones entre la agricultura y la industria, que Mitterrand citó ayer al clausurar la cumbre europea más trascendental de las celebradas en los últimos años.

La Europa del futuro renació en el castillo de Fontainebleau, que pasará una vez más a la historia por este motivo. Tras resolver, al menos por unos años, el tema de la contribución británica -con concesiones importantes de todos, pero principalmente de

Margaret Thatcher-, los jefes de Estado y de Gobierno de los "diez" concluyeron los dos días de reunión del Consejo Europeo con decisiones importantes para un "fuerte relanzamiento" de la CEE y de su idea primigenia, que tanto había decaído en los últimos tiempos.

En la cumbre se decidió el aumento, a partir del año 1986, de los recursos financieros de la Comunidad Económica Europea. Con esta medida, absolutamente indispensable para acoger en las condiciones adecuadas a España y a Portugal, la puerta de la Comunidad Económica Europea ha quedado finalmente abierta.

François Mitterrand señaló, como presidente de esta reunión, que la cumbre de Fontainebleau había dado unas orientaciones básicas para mantener la fecha fijada previamente, el 30 de septiembre para el fin de las negociaciones. Pero "es previsible", añadió el presidente francés, "que haya un retraso para España, en cuyo caso se pediría firmemente a los negociadores que con-

cluyeran su tarea en el curso de 1984. Así, la entrada de España y Portugal tendría lugar el 1 de enero de 1986".

El comunicado final de la reunión, hecho público anoche, no menciona, sin embargo, la fecha de ingreso de España y se limita a señalar que "el Consejo Europeo reafirma que las negociaciones de adhesión de España y Portugal deberían terminarse a más tardar el 30 de septiembre de 1984".

El presidente francés no faltó al realismo y habló de la necesidad de examinar entre los diez y España y Portugal el control de la pesca, de la producción vinícola y del lazo entre la agricultura y la industria. Con el desbloqueo del problema británico, para el presidente de la Comisión Europea, Gastón Thorn, "la ampliación vuelve a ser posible."

Aunque Mitterrand mencionó la fecha de 1986 para el ingreso de España, ésta no se recoge en el comunicado final presentado anoche como conclusiones de la presidencia.

## EL HUMOR DE LOS DEMAS

GALLEGO REY EN DIARIO 16

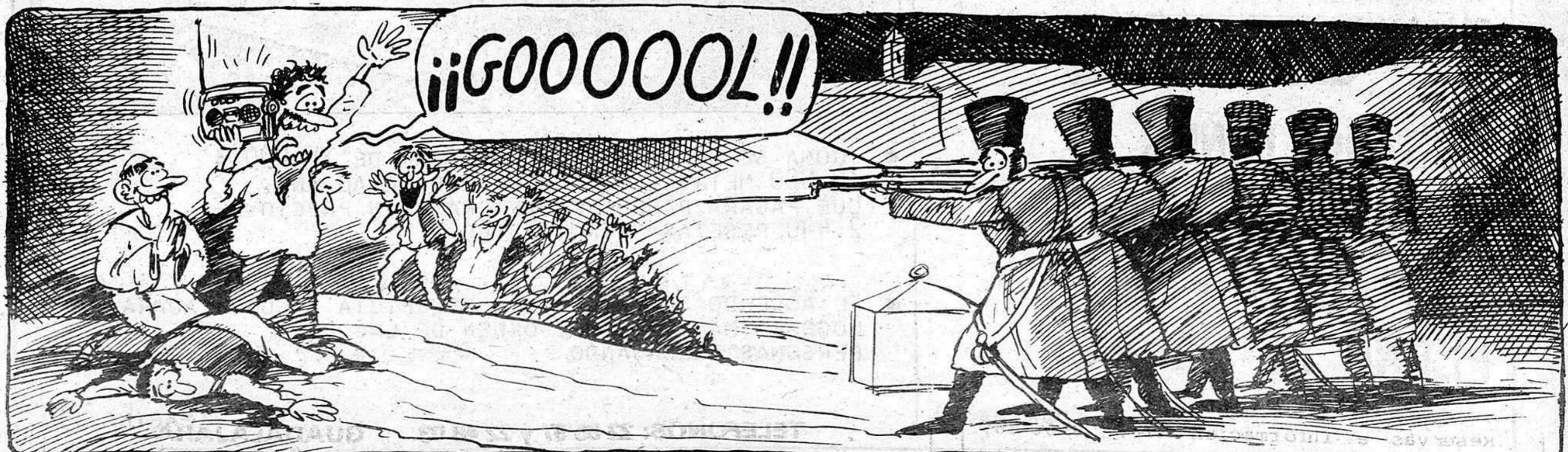

© GALLEGO & REY



# región región región región

## HOY SE INAUGURA EN TOLEDO LA EXPOSICION DE BENJAMIN PALENCIA

El Consejero de Educación y Cultura, José María Barreda, inaugurará a las 8 de la tarde de hoy, en el salón de actos de la sede central de la Caja de Ahorro Provincial de Toledo, la exposición itinerante "Benjamín Palencia, surrealista", configurada a base de un total de 59 obras. La muestra que inició su andadura por la región en el mes de mayo en Ciudad Real y concluirá en octubre en Albacete, después de pasar por Cuenca y Guadalajara, es fruto de una iniciativa de la Administración autonómica castellano-manchega a la que se han incorporado numerosos coleccionistas y la Galería de Arte Ignacio de Lassaretta.

Natural de Barrax, en la provincia de Albacete, Benjamín Palencia, de vivir, cumpliría el próximo 7 de julio 90 años de edad. En 1917, con el que se abre la exposición, hace una serie de óleos pintando en cada uno de ellos una figura humana con cierto carácter arquitectónico, el atleta, el futbolista, etc. En 1923, Juan Ramón Jiménez publica su

libro "Niños" sobre la obra de Palencia quien precisamente ilustra el texto. Ya en el año 1925, participa en la exposición de los artistas ibéricos celebrada en el madrileño palacio del Retiro y su obra recibe elogiosos comentarios de Francisco Alcántara y Juan de la Encina. Uno de sus bodegones se apunta ya el inicio de la etapa propiamente cubista.

En el periodo comprendido entre los años 29 y 30, Benjamín Palencia se abre al surrealismo y a una gran abstracción. En la materialización de esta última introduce elementos nuevos, sobre todo arena. Durante la contienda civil, el artista permanece en Madrid, primero en su casa de la calle Martín de los Heros, pero la proximidad al frente le obliga a trasladarse al estudio de la calle Sagasta y consigue transportar sus obras, aunque un incendio provocado por un bombardeo ha incinerado algunos dibujos. El piso de Martín de los Heros queda precintado, bajo la protección del Ministerio de Instru-

cción Pública.

A la llegada del año 1939, la obra de Palencia penetra en cauces realistas. A partir de ahora, la caracterizará un paisaje, el de Castilla o las zonas montañosas de Avila y el mismo interior de Alicante, sobrio y aspero, de gran fuerza expresiva.

En la muestra que hoy se abre en Toledo y que podremos apreciar en Guadalajara en un futuro breve, y hasta el 18 de julio, se ofrecen entre otros cuadros, "Mujer de espaldas", "Mujer de perfil", "Las tres gracias", "Artificio", "Pájaro sobre piedra", "El puente", "La barraca", "La vida es sueño", y así una larga relación de colas, técnica mixta, tinta china, acuarela, y lápices de colores.

### NUEVO DECRETO DE LA CONSEJERIA DE PRESIDENCIA Y GOBERNACION

## ANTE LA AUSENCIA DEL PRESIDENTE DE LA JUNTA

En el supuesto de ausencia, enfermedad o impedimento temporal en el ejercicio de sus funciones, el presidente de la Junta de Comunidades será sustituido interinamente por los vicepresidentes si los tuviere, por su orden, y en su defecto, por el consejero más antiguo en el cargo a contar desde la toma de posesión del presidente y, en caso de igualdad, por el de mayor edad, según el decreto que elaborado por la Consejería de Presidencia y Gobernación acaba de ver la luz en el Diario Oficial de Castilla-La Mancha.

En el preámbulo, dicho decreto que consta de dos artícu-

los y de una disposición final, hace referencia al artículo 7 de la Ley sobre Régimen Jurídico de la Junta de Comunidades que establece como facultad del presidente del ejecutivo autónomo la de designar a un consejero para que le sustituya en los casos de ausencia, enfermedad o impedimento temporal. Igualmente el artículo 10 de la misma norma señala que los vicepresidentes, fórmula que en estos momentos no existe en el Gobierno regional, sustituirán al presidente en los casos que procedan y, por el mismo orden que establezca el correspondiente decreto de nombramientos.

### "VIAJE A LA ALCARRIA"

El Ayuntamiento de Brihuega, organiza todos los domingos a partir del próximo 1 de julio un viaje para visitar BRIHUEGA con salida y regreso desde Madrid, por el precio total de 1.500 pesetas, incluye visitas monumentales, desayuno, almuerzo, piscina, discoteca, etc.

No deje de utilizar las ventajas que esta oferta le proporciona para disfrutar de un fin de semana en condiciones muy ventajosas.

Con salida desde Guadalajara 1.000 pts.

Venta de boletos en Taquillas de Empresa Flora Villa.

Reservas e información Tlf: 28-00-16, 28-00-19, 28-03-00.

## SUS PROBLEMAS TIENEN FACIL SOLUCION

### NO TIENE MAS QUE LLAMARNOS Y SERA ATENDIDO EN EL ACTO

- Albañilería
- Electricidad
- Fontanería
- Pintura
- Acristalamientos
- Carpintería

CUALQUIERA DE SUS NECESIDADES ESTARAN CUBIERTAS

PRESUPUESTOS EN VEINTICUATRO HORAS

TELEFONOS: 22 85 97 y 22 48 03 GUADALAJARA



provincia provincia provincia provincia

SIGÜENZA

MOCIONES DEL GRUPO SOCIALISTA PRESENTADAS AL PLENO DE MAÑANA

El grupo socialista del Ayuntamiento de Sigüenza ha presentado dos mociones al pleno municipal que serán tratadas en la sesión ordinaria que se celebra mañana viernes. Una de ellas se refiere a la Universidad, tema éste que ya ha sido estudiado en la última sesión extraordinaria celebrada el lunes. En aquella ocasión, el grupo socialista presentó una moción que fue rechazada por el equipo de Gobierno municipal al no mostrarse éstos de acuerdo con el último punto del escrito que hacía referencia a recogida de firmas. La nueva moción sobre el tema presentada por el grupo socialista anula este último punto y dice textualmente lo siguiente:

Ante la posibilidad de que el Gobierno apruebe un decreto regulador del funcionamiento de la Universidad de Castilla-La Mancha, según el cual el COU y la Escuela Universitaria de Formación del Profesorado de EGB existente en nuestra ciudad, pasaría a depender de la Universidad de Castilla-La Mancha, en evitación de los graves perjuicios que esto produciría en el sector educativo de nuestra Ciudad y su Comarca, la Corporación acuerda solicitar al Gobierno lo siguiente:

Primero: Que la Escuela de Formación del Profesorado de EGB existente en nuestra localidad, siga perteneciendo como en la actualidad, a la Universidad de Alcalá de Henares.

Segundo: Que las facultades relativas al Curso de Orientación Universitaria,

COU, con respecto a los estudiantes de Sigüenza y su comarca, sigan dependiendo de la Universidad de Alcalá de Henares, sin perjuicio de que tengan opción al acceso de la Universidad castellano-manchega.

Tercero: Que por todas las partes e instituciones interesadas y con competencias en el tema, se potencie la Universidad de Verano de Sigüenza, en estrecha colaboración con la Universidad de Alcalá de Henares.

OBRAS DE ABASTECIMIENTO DE AGUAS

Por otra parte, la oposición ha presentado una moción más sobre las obras de abastecimiento de aguas que dice textualmente:

"La Corporación anterior, cumpliendo con el acuerdo tomado a primeros del año 1980, llevó a cabo la obra de abastecimiento de aguas a nuestra ciudad, trayéndolas desde las fuentes del río Henares, en Horna, hasta el depósito de la Pinarilla en primera fase y al depósito de los Hoteles en segunda fase, siendo la distancia aproximada de 11.500 metros de tubería de 300 mm. y los costos aproximados de un importe total de 28.000.000 de pesetas, haciéndose un cálculo de litros por segundo en el depósito de Hoteles de 102 litros/segundo por tener una cuarta más baja de nivel, no llegándose a realizar esta obra.

Si hacemos unos cálculos aproximados del caudal que debería llegar a Sigüenza tomando como referen-

cia el depósito de la Pinarilla, obtenemos como resultado que deberían venir diariamente una cantidad aproximada a los 4.500 litros capaces para abastecer en sus necesidades a una población de 18.000 habitantes.

Si tenemos en cuenta que la Comisaría de Aguas del Tajo sólo nos ha concedido un caudal de 20 litros/segundo, obtendremos como resultado que teóricamente habrá agua suficiente para una población de 6.000 habitantes, por lo tanto, el problema resuelto de momento en los 11 meses del año, quedando sólo deficitarios en el mes de agosto, que tendremos que elevar el agua del Manantial de la carretera de Alcuneza.

Hemos atravesado una larga sequía que ha durado tres años, bajando el manantial de las fuentes del Henares hasta quedarse prácticamente agotado, con lo que no

se ha podido, según unos, y no ha querido, según otros, comprobar la veracidad de la obra realizada, tanto en la capacidad de traída de aguas como en la resistencia por presión de las mismas, llegando, pues el momento de comprobar estos supuestos ya que tenemos en manantial, el caudal suficiente.

A la vista de estos datos de fácil comprobación, pido al pleno de esta Corporación tome los acuerdos siguientes:

Primero: que se tomen las medidas oportunas para verificar y comprobar si con caudal suficiente en Horna nos llegan a Sigüenza los 53 litros/segundo calculados, invitando a los señores ingenieros encargados de la obra, Arturo Carpintero y Alejandro Ibañez, a la comprobación de los datos.

Segundo: por ser una obra de gran envergadura y de grandes beneficios

para Sigüenza, una vez comprobada la calidad de la misma, invitar a la Corporación anterior y proceder a la inauguración oficial que todavía no se ha hecho.

Tercero: entregar llaves de arquetas y casillas al fontanero municipal para que pueda cumplir con su trabajo profesional, ya que hasta ahora carece de las mismas y de la menor información.

Cuarto: dejar de suministrarnos aguas del Pozo de la carretera de Alcuneza si es posible ya que nos ahorraremos un montón de dinero al evitar los gastos de energía para elevación de aguas.

Quinto: que se efectúen estas comprobaciones a la mayor brevedad, ya que estamos en puertas del verano y sería paradójico que nos faltara agua después de la inversión realizada.

EL 3 DE JULIO

CHARLA COLOQUIO DE HARE KRISNA

Con motivo de la venida a España del guía espiritual de la Asociación par la Conciencia Krisna (Hare Krisna) Srila Bhagavan Goswami Maharaja, se va a celebrar una charla-colquio que tendrá lugar el día 3 de julio a las 4.30 de la tarde dedicada especialmente a la Prensa Española.

En ella se presentarán las ideas fundamentales, problemática actual de las sectas, control mental, investigación gubernamental, reli-

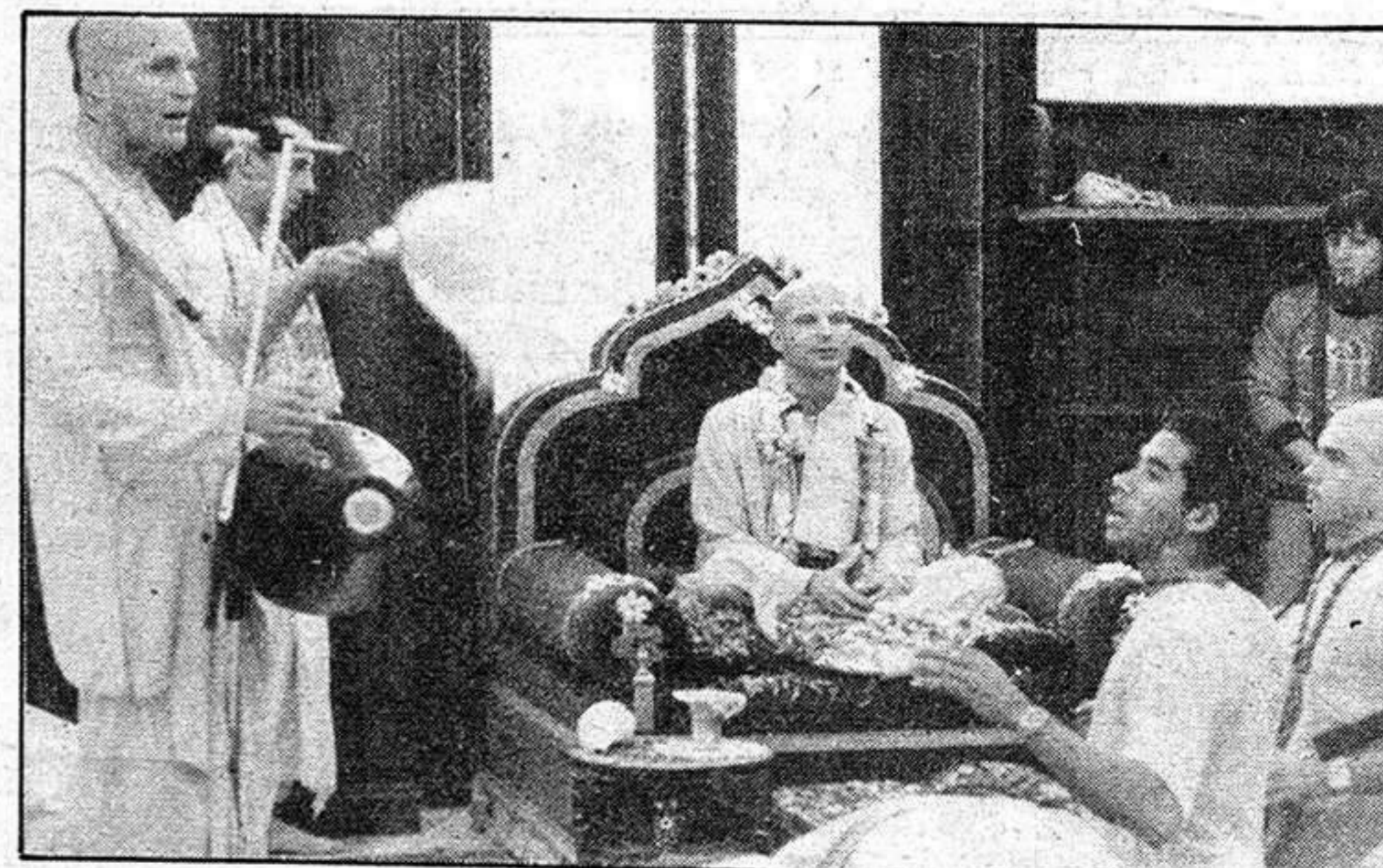

gión y sociedad.

Presentaran también la demanda al Congreso Español de que se les haga una investigación por parte de

dicho Congreso, a fin de aclarar los malentendidos que haya lugar al respecto de nuestra Entidad Religiosa.



provincia provincia provincia provincia

**AZUQUECA DE HENARES**

EL PROXIMO DIA 30

**FIESTA DE TUDOR 84**

El sábado día 30, tendrá lugar la celebración de la fiesta de Tudor que organiza el grupo de empresas. Dicho grupo ha realizado muchas actividades tanto deportivas como culturales, como son el tiro al plato, tenis, vuelo libre, pesca, fútbol-sala, ciclismo, etc. Respecto a las actividades culturales se ha formado una rondalla, se cuenta con una amplia biblioteca, se organizan concursos de fotografía y pronto se creará un club de filatelia. Todas estas actividades están subvencionadas por un fondo de empresas. Igualmente, se llevan a cabo diversas excursiones a lugares culturales y veraniegos.

Las finales de todas estas actividades, así como la exhibición de vuelo libre se desarrollarán el sábado día 30. El programa de la fiesta es el siguiente: por la mañana tendrá lugar una competición de pesca de ciprinidos en el río Henares, lugar puente de "Alarilla" (Humanes).

Participarán todos los trabajadores de Tudor que estén en posesión de la correspondientes licencias de pesca vigentes y previamente hayan efectuado la debida inscripción. Sólo puntuarán los ejemplares de la especie Ciprinidos. Las piezas que no alcancen la medida autorizada por la ley, deberán ser devueltas a las aguas. Cada concursante sólo podrá utilizar una caña. La puntuación se dará aplicando las siguientes normas: ciprinidos y mixto, un punto por cada

pieza y un punto por cada cien gramos.

**TENIS**

En el campo de la fábrica, a media mañana, tendrá lugar la final de tenis entre los finalistas individuales y por parejas, por lo que se espera que los partidos sean muy interesantes. Seguidamente, según se ha informado a LA PRENSA ALCARREÑA, tendrán comienzo las finales de mus, tute, damas, dominó y ajedrez en los comedores de la fábrica Tudor para sacar a los finalistas de cada especialidad.

**VUELO LIBRE**

A las cinco de la tarde, se llevará a cabo una exhibición de vuelo libre en el cerro de la Muela de Alarilla (Humanes) por el Club Vuelo Libre de Tudor. Dicho club está formado por trabajadores de Tudor los cuales son unos buenos aficionados y grandes pilotos en dicho deporte, como lo han demostrado ya en varias demostraciones y competiciones. El Club Tudor está adosado al Club Alcarreño de Vuelo Libre y toda persona interesada en ver dicha exhibición, puede subir al cerro de la Muela el sábado por la tarde y comprobará no sólo el vuelo libre, sino también un paisaje bonito y natural de la Campiña y las riberas del Henares.

**VERBENA**

A las 11.30 de la noche del sábado se celebrará una verbena en el Polideportivo de Azuqueca de Henares, amenizado por el

grupo "Alex", que pondrá las notas y sonido del ritmo actual. A dicho baile podrá asistir toda persona que lo desee y si se va con disfraces mejor. También en dicho baile se espera que actúe la rondalla de Tudor que mostrará los avances logrados y pondrá en sonido las mejores canciones populares.

A la una de la madrugada tendrá lugar la entrega de trofeos a todos los campeones de las distintas competiciones y actividades deportivas llevadas a cabo por los trabajadores de Tudor y a las 3 de la madrugada Fin de Fiesta Tudor 84.

Por último, quisiera resaltar el agradecimiento de los trabajadores de Tudor hacia los compañeros que forman el grupo de empresa como reconocimiento a la labor y trabajo realizado para que funcionen las diferentes organizaciones deportivas y culturales y se esfuercen en mantener dicha unión y trabajo en las fábricas Tudor. Por otro lado, no estaría de más que otras empresas lo tuviesen en cuenta y tomaran ejemplo en nuestra provincia, pues las fiestas no sólo van a ser en pueblos, también en fábricas puesto que ello significa una unión y compañerismo familiar en el que participa toda la familia de los trabajadores.

**Francisco LOZANO GAMO**



**unicef**  
Fdez. Iparraguirre, 12. 2.º.  
Tel.: 23 29 86.  
**GUADALAJARA**

**SIGÜENZA**

**REUNION DE CONCEJALES DEL PSOE**

Recientemente, se reunieron en Sigüenza los concejales de la comarca elegidos en las listas del PSOE.

Asistieron a la reunión junto a la práctica totalidad de los concejales Socialistas de la zona, el Secretario Provincial, Javier Lopez, el Diputado Provincial Jesús Canfrán y el secretario de la Agrupación Local de Sigüenza Agustín Tizón.

Se analizaron los problemas de la Co-

marca en las áreas de educación y agricultura. Los asuntos planteados con mayor insistencia por los concejales fueron los relacionados con el transporte escolar, Cámaras Agrarias y concentración parcelaria.

Esta reunión es la tercera de las organizadas por el PSOE a nivel comarcal con el objetivo de coordinar la actividad de los cargos públicos en los distintos niveles de la Administración.

Tipos de interés en la subasta del 20 de Junio.  
A 6 meses 10,34%      A 12 meses 14,14%



**PAGARES DEL TESORO**  
Deuda Pública a corto plazo.

**NUEVA EMISION:** Viernes 6 de Julio de 1984.

**FECHAS DE AMORTIZACION:** 4 de Enero de 1985 (182 días), 5 de Julio de 1985 (364 días).

Las peticiones de Pagarés deberán ser presentadas en el Banco de España antes de las 12 de la mañana del martes 3 de Julio.

El pago se hará el viernes 6 de Julio hasta la 1 del mediodía en la oficina del Banco de España donde se presentó la petición.

Si la compra se realiza a través de un intermediario financiero, el comprador debe calcular la antelación necesaria para que aquél cumpla los horarios y días indicados. (Una hora antes en Canarias).

Inversión mínima desde 500.000 pesetas, pero como el interés se cobra por diferencia entre el valor nominal del Pagaré y el precio de compra, se puede adquirir un Pagaré del Tesoro por una cantidad apreciablemente menor.

**Información:**

- En Bancos y Cajas de Ahorros.
- En la Caja Postal de Ahorros.
- En todas las oficinas del Banco de España.
- En las Sociedades Mediadoras del Mercado de Dinero (SMMMD).
- En las Juntas Sindicales de las Bolsas de Comercio y en los Agentes de Cambio y Bolsa.
- En los despachos de los Corredores Colegiados de Comercio.
- En otras entidades delegadas del Tesoro.



**TESORO PUBLICO**  
Ministerio de Economía y Hacienda.



# opiniones ajenas - cartas al director

## ESPAÑA, EL PAIS MAS BARATO DE EUROPA

España, pese al aumento registrado en los precios de los hoteles, continúa siendo bastante más barato que los países más atractivos para el turismo del continente europeo.

Nos referimos, claro, a los de la parte occidental, pues sabido es que los orientales se rigen de distinta forma al depender del Estado. Así acaba de revelar lo un estudio realizado por el "Centre Français du Commerce Extérieur", una entidad gala especializada en la materia. Que nuestros hoteles son más baratos es algo que nosotros los españoles sabíamos hace muchos años ya.

Señala dicho organismo que, en un hotel de clase internacional, la habitación doble con desayuno y comida para dos personas tiene estos precios: en Madrid, 880 francos franceses; en Barce-

lona, 675; en Londres, 1.882; en Hamburgo, 2.000. Estas dos últimas ciudades figuran como las más caras de Europa, lo que en cierto modo resulta un hecho algo extraño pues la impresión generalizada era que el primer puesto debía corresponder a París. El tercer lugar, entre las caras, corresponde a la suiza Ginebra, hecho que no sorprende ciertamente, y muy cerca andará Viena.

No resultan tan baratas las capitales orientales, si consideramos que en Moscú llega a costar 1.734 francos franceses al día, muy por encima, desde luego, de las capitales "satélites" como Berlín Oriental, con 790, o Bucarest, con 836. Tratándose de países donde el Estado lo tiene prácticamente todo, no puede decirse que sea barato, precisamente.

## 49.000 MILLONES INVERTIRA ITT EN ESPAÑA

Según han anunciado Daniel Weadock, presidente de ITT en Europa, y Manuel Marquez Balin, presidente de ITT en España, esta empresa va a invertir en España, entre los años 1984 y 1988, 49.000 millones de pesetas, que se dedicarán a la modernización de plantas y a la investigación y desarrollo de alta tecnología.

De esta cantidad total, se van a dedicar 15.000 millones al programa de inversiones en planta, con el fin de modernizar sus instalaciones, principalmente las de Toledo, Málaga y Santander.

A la planta de Toledo se dedican 3.000 millones de pesetas. En ésta se fabrican actualmente las centralitas de computación digital, perteneciendo esta versión a la más moderna generación de estos aparatos. La desarrollan también en esta planta sistemas electrónicos de transmisión de tecno-

logía muy avanzada.

En la factoría de Málaga se invertirán más de 700 millones para la adaptación progresiva de sus instalaciones, de las que sale anualmente una de las producciones europeas más importantes de aparatos telefónicos, que se dedican en gran parte a la exportación, dirigiéndose próximamente un importante número de estos aparatos al mercado de Estados Unidos. De aquí saldrán en breve plazo teléfonos de nuevos diseños digitales.

En la fábrica de Santander se realizará una inversión de 1.000 millones de pesetas, ya que su producción se va a ir adaptando hacia la fabricación de fibra óptica, elemento importante para las futuras redes de comunicación digital.

ITT ha creado hace poco en España una nueva división dedicada a la tecnología de la información, que se dedicará principalmente al campo de la informática y

las telecomunicaciones.

Una parte importante de la inversión total, algo más de la mitad, se va a dedicar a la investigación y al desarrollo de nuevas tecnologías informáticas con lo que se quiere reforzar y consolidar su posición de líder en algunas tecnologías avanzadas del sector.

Se pretende, con este programa de inversiones, conseguir la creación de unos 2.500 puestos de trabajo, y que de este ejercicio se empiecen a obtener beneficios, que podrían estar entre los 500 y 1.000 millones de pesetas.

Sobre los resultados de Standard en 1983, Marquez Balin dijo que las pérdidas se habrán reducido con respecto a 1982, pasando de 2.400 millones a los 1.600 del ejercicio pasado.

Del total de 49.000 millones de pesetas, se dedicará el 15 por ciento a Marconi y el 85 por ciento a Standard.

### CURIOSIDADES

AYUNTAMIENTO DE  
**OLMEDA DE COBETA**  
*(Guadalajara)*

S.  N.

Como encargado del Registro,  
CERTIFICO: Que este sobre contiene solamente correspondencia oficial.



*Ex. Director del Diario*  
**"LA PRENSA ALCARREÑA"**  
*C/ La Cogolludo, 36.-*  
**GUADALAJARA.-**

De vez en cuando llegan hasta nuestra redacción sobres que bien merecen darles luz. La fotografía que publicamos es suficientemente expresiva por su grafología y la enhorabuena se la merece el secretario de Olmeda de Cobeta. Difícilmente se puede encontrar una persona que hoy use una caligrafía similar y de ahí que resaltemos el sobre.

## una esperanza para el mundo

10 FEBRERO 1984 · DIA DEL AYUNO VOLUNTARIO

Manos Unidas  
**XXV**  
**CAMPAÑA**  
**CONTRA**  
**EL HAMBRE**



**25**  
**AÑOS**

participando en el desarrollo del Tercer Mundo a través de 4.373 proyectos en 54 países.

**DONATIVOS:** Banco Español de Crédito, Vizcaya, Hispano Americano, Bilbao Central, Popular Español, Santander, Cajas de Ahorros Confederadas y en todas sus sucursales.

**MANOS UNIDAS**

Campaña contra el Hambre  
c/ Alcalá, 87, 4.º - MADRID-9  
Tel. 431 60 33

Nombre .....  
Dirección .....  
Ciudad ..... D.P. ....  
Ruego me envíen más información sobre M. U.





opiniones ajenas - cartas al director



La Coooperativa Provincial de Agricultores y Ganaderos, inauguró su almazara. La noticia es así y no tendría más importancia si no fuese íntimamente ligada a las necesidades de un sector y los esfuerzos de una entidad por cubrir lo que sus negocios reclaman que son importantes en número y consecuentemente conforman un cuerpo social de la provincia que merece todas las atenciones. Al acto de inauguración fueron invitadas la práctica totalidad de las fuerzas vivas incluidas aquellas que de una forma u otra tienen influencia en el sector; entre todas, destacó por su no comparecencia la Caja Rural Provincial y el hecho nos sorprendió de forma excesiva, ya que si esta entidad ha de vivir del agricultor y la COPAG aglutina a no pocos agricultores no sabemos a que se dedica salvo a intrigar su actual director Carlos Pesquero y que es lo

# BUENAS

que pretende con sus actuaciones que de momento parecen ir encaminadas a cargarse la Caja más que a otra cosa. ¿A quién pedirá pasivo este señor? La actitud es obvia y denota claras intencionalidades que nada o poco beneficiarán a la Rural. Esperemos que las cosas varien y que esa entidad que tanto costó subir a muchos no se la cargue el primero advenedizo llegado a la misma por muchos parientes que tenga en el Banco de España.

\* \* \*

Dicen los viejos

del lugar o de la casa, léase Diputación Provincial, que se están dando casos de que cuando salen a desayunar se encuentran, a la vuelta, a otro sentado en su puesto de trabajo y el asunto estriba en que el ocupante es un contratado, que es, como diría Matias Prats, amigo de..., que a su vez es cuñado del otro cuyas relaciones están íntimamente ligadas y que este último tiene no sé que ver con el presidente; ya que así se está contratando. Desvergüenza tras desvergüenza es el camino emprendido por el

señor presidente y la tónica a seguir en el futuro, caso de que no triunfen ciertos movimientos en marcha. Luego criticarán a la izquierda cuando se aproximen las elecciones aún cuando no sabremos porqué; eso sí, capacidad de embuste no le falta a don Francisco Tomey y digo don Francisco ya que lo de excelentísimo hay que demostrarlo y él ha dejado clara constancia de todo lo contrario.

\* \* \*

Y si la derecha provincial no tiene mucho de que presu-

mir vistas las actuaciones del presidente provincial de A.P., al menos una cosa sí que se consigue y es que el gerente pase a mejor vida, entendiendo esto como defenestración ya que de otro modo le atizarían otro sueldo. Ahora Madrid manda otro que viene no se sabe de donde. Eso sí, en Guadalajara y para los cerebros de A.P. no hay nadie capaz de cubrir el puesto y de ahí que nos endosen otro muerto. Veremos los resultados.

\* \* \*

El que parece haberse caído es José Ignacio Centenera y ha presentado su dimisión como Secretario Provincial. Ya es hora que alguien tenga vergüenza y ponga su cargo a disposición de quienes parecen tenerla, pero menos. Veremos si el ejemplo cunde y con ello se propicia un cambio que está siendo reclamado a gritos.

PACO

BRUSELAS: PARADA Y... OTAN

De un tiempo a esta parte el aeropuerto de Bruselas es testigo de los viajes que están efectuando nuestros políticos a las diversas sedes internacionales que la bella ciudad belga alberga. Una de esas organizaciones está allí de manera enteramente forzada. Nos referimos a la OTAN, que fue expulsada con un "ultimatum" de días de París por el general De Gaulle, a quien le molestaba ese organismo internacional de forma tan rotunda, que además de echarla de su territorio, se separó por completo de su engranaje militar, circunstancia que persiste en el momento actual. El gene-

ral-presidente de la V República vino a decir: "Francia es... para los franceses", "slogan" popularísimo en la nación vecina.

Esa lección parece que alguno de este lado de los Pirineos no la entienden y si la entienden, sus palabras y sus acciones dan por sentado que la OTAN es cosa buena y ... favorable a "sus" intereses.

El Sr. Ojeda es el embajador de España ante la Organización Atlántica y al regresar a Bruselas, tras acompañar a Lord Carrington, hizo unas manifestaciones acordes con su personal saber y entender, que resultan verdaderamente chuscas y ten-

## ESPEJO POLITICO

denciosas.

Este señor, como decimos, acompañó al citado Lord en su visita de cortesía y presentación como nuevo secretario general de la OTAN, y lo expresado lógicamente hay que relacionarlo con las conversaciones del dirigente "atlantista" con don Felipe González y demás ministros españoles.

Por otra parte, este Lord visitante fue ministro de Asuntos Exteriores hasta hace muy poco en el Gobierno Británico y negoció la llamada "declaración de Lisboa", referida a la cuestión de Gibraltar con el ministro Oreja.

Dicen las notas de agencia que las entrevistas y conversaciones citadas no trataron en absoluto el tema gibraltareño.

Esas noticias causan verdadero asombro, pues si hay muchas razones para no desear la integración en la OTAN, el tema de Gibraltar, -que es base de la Organización- es el que más escuece, apasiona y preocupa.

Podrá asegurar don Felipe González que España no será base de misiles, ni de otras armas nucleares, ni consentirá jamás su tránsito, pero... ¿puede asegurarnos que en la Roca gibraltareña no existen ya esas armas...?

Sería pintoresco que en virtud del Tratado del Atlántico Norte nos topáramos cualquier fin de semana en plan de excursión familiar, por cualquier carretera nacional, con un convoy de tropas británicas, en ruta de Gibraltar a... Barcelona, a Bilbao o a La Coruña.

Todo esto es posible y también es posible que cualquier madre diga en el supermercado a su vecina que su hijo está haciendo la "mili"... en Alemania, o en Holanda, o en Grecia.

PICK



**local local local local local**

**CONCURSOS Y CONVOCATORIAS**

**CERTAMEN PERIODISTICO**

Dotado con 250.000 pesetas ha sido convocado el I Certamen Nacional Periodístico Premio de Peñíscola.

La finalidad del premio es promover y fomentar la difusión del nombre y los aspectos turísticos de Peñíscola. El tema deberá estar relacionado con Peñíscola en cualquiera de estas facetas.

Pueden optar al premio los autores de uno o más trabajos periodísticos que ha-

yan sido difundidos por cualquier medio de comunicación social hasta el 30 de junio de 1984.

Los trabajos se remitirán al Centro de Iniciativas Turísticas de Peñíscola, Castellón, antes del 10 de julio del presente año.

**PREMIO DE INVESTIGACION**

Ha sido convocado el III Premio de Investigación Historia de Colmenar Viejo y su comarca, dotado

con un primer premio de 75.000 pesetas y un segundo premio de 25.000 pesetas.

Pueden concurrir a este premio los investigadores que lo deseen con trabajos inéditos escritos en lengua castellana.

El tema de los trabajos debe centrarse en la "Historia de Colmenar Viejo y su comarca", pudiendo desarrollar cualquier aspecto de la misma, costumbres, etnografía, arqueología y aspectos históricos.

**RINCON LITERARIO**

**POR M. DE PRADA**

él forjar su propio destino.

Tomo a tomo, página a página, la presente "Historia de Andalucía" es como un indagado camino que conduce a ésta nuestra actualidad y se afianza en ella con aspiración de futuro.

Mapas, infinidad de ilustraciones (fotografías, grabados, etc.), cuadros estadísticos, van dando aún más interés al texto de cada tomo.

Don José Manuel Lara Hernandez -repetimos- como buen sevillano y como tal enteramente andaluz, ha volcado su conocimiento editorial en esta gran enciclopedia.

**UNA GUIA IDEAL PARA LAS VACACIONES**

La guía turística "verde" de Michelin resulta interesantísima en los viajes y excursiones, pues muchas veces se atraviesan localidades que encierran valiosas muestras artísticas del pasado y, por desconocimiento, no se visitan.

Esta "Guía verde", que edita Michelin, es de aparición discontinua: es decir, suelen transcurrir varios años de una edición a otra. Esto no es ningún obstáculo para el usuario de esta guía, ya que sus datos son casi de información permanente. No ocurre lo mismo con la "Guía roja", de Hoteles y restaurantes que también edita esta empresa internacional, que tiene edición anual.

Los datos de la "Guía verde" abarcan los temas siguientes:

Mapa de las curiosidades más importantes, introducción al viaje (paisajes, vida económica, el arte, la historia, etc.), itinerarios de viaje, ciudades y curiosidades.

**UNA BUENA NOTICIA PARA LOS ANDALUCES PRESENTACION EN CADIZ DE LA "HISTORIA DE ANDALUCIA" de Ed. Planeta.**

La "Historia de Andalucía" en nueve tomos es la afortunada suma de la vocación andalucista del editor José Manuel Lara Hernández y del esfuerzo científico de los catedráticos Antonio Miguel Bernal, Manuel González Jiménez y José Enrique López de Coca, bajo la presidencia del académico Antonio Domínguez Ortiz, quienes sumaron a su dirección la preciosa colaboración de destacados especialistas.

Tras unos años de específica dedicación a esta Historia por parte de sus creadores, la obra se presenta hoy como resultado de una labor de extracto del rico y complejo pasado andaluz, aquello que lo define dentro de la Historia General de España y que fue investigado recurriendo a historias o fuentes eminentemente locales. Y naturalmente se ofrece con el deseo de que el pueblo andaluz, su protagonista, encuentre en las páginas de esta obra sus orígenes y su esencia, su ser andaluz, para con

**Sanjo**  
Garantía en gestiones inmobiliarias  
FERNANDEZ IPARRAGUIRRE, 16  
Telefs. 22 11 11 y 22 37 25 - Guadalajara  
**INFORMACION INMOBILIARIA**

-Director: JOSE L. G. SAN JACINTO. Ingeniero-  
(Agente Prop. Inmob. Colegiado)

**¿BUSCA PISO?**

**LEALO**

Sobre estos cinco pilares vamos a apoyar la compra de su vivienda:

- EXCELENTE SITUACION (Plaza de Sto. Domingo, encima de "Simago")
- COSTO MINIMO (Piso de lujo, desde 7.000.000 de pesetas)
- MENOR FINANCIACION (14% a seis años)
- RAPIDEZ EN LA ENTREGA (llave en mano)

Pisos de 4 o 5 dormitorios,  
3 cuartos de baño,  
garaje opcional

Informa y vende: **SANJO**

Iparraguirre, 16 Teléfonos: 22 11 11 - 22 37 25

**LEA**

**LAPRENSA**  
-ALCARRERA

**SU DIARIO**



local local local local local

MAÑANA VIERNES

# FIESTA DEL SAGRADO CORAZON

Tal y como hemos anunciado en fechas recientes, mañana viernes, se celebra la festividad del Sagrado Corazón, patrono de la Diputación Provincial. Con este motivo el equipo de gobierno provincial ha organizado una serie de actos de lo más vistosos y cuyo presupuesto desconocemos. Tras la misa de rigor se celebrará una fiesta campera para los funcionarios y diputados, que incluye, además de la comida, una suelta de vaquillas.

Por la noche, en la plaza de la Diputación y a partir de las 11, verbena popular amenizada por el grupo Azimut. La verbena incluye un festival musical por todo lo alto, ya que se contará con la actuación del conocido grupo Los Pistones, uno de cuyos componentes, Luis Am-



bite, es de Guadalajara. Este grupo ocupa actualmente uno de los primeros puestos en el hit-parade y seguro que interpretarán su conocida canción "El pistolero".

No solamente estará presente Los Pistones, sino que además podremos observar la actuación del también conocido grupo Alquería, quienes deleitarán al público con

sus canciones de arraigo popular y nuevas versiones. Buena música y para todos los gustos, por tanto, en la noche del viernes que llenará de jóvenes la plaza de Moreno, donde se encuentra ubicado el palacio provincial.

Todo ello acompañado de chocolate con churros y sangría gratis.

# La Calle

En la madrugada de ayer, uno de los reclusos de la Prisión Central de nuestra ciudad, se subió a un tejado con una barra y tardó tres horas en quedar convencido de que lo mejor que podía hacer era bajar de nuevo. Hasta los bomberos, tal vez temiéndose lo peor, acudieron a la calle Amparo. Finalmente, y tras charlar con este interno -uno de los acusados en el asesinato de Vicenti-, volvió a pisar tierra.

o o o o o

Ayer no se hablaba de otra cosa en la ciudad: fútbol. Y más que del partido que se disputaba por la tarde y que cuando escribimos estas líneas acaba de comenzar, de los franceses y es que nos caen mal los franceses, no lo podemos evitar. A muchos nos gustaría que ganara España sólo por dar en las narices a los galos. Todos los chistes de diarios nacionales ayer hacían referencia a ellos de la forma más ignominiosa. Claro que nosotros, los españolitos tampoco hemos salido muy airados con su humor (el francés).

DARDO

## La última moda italiana se lleva muy bien.

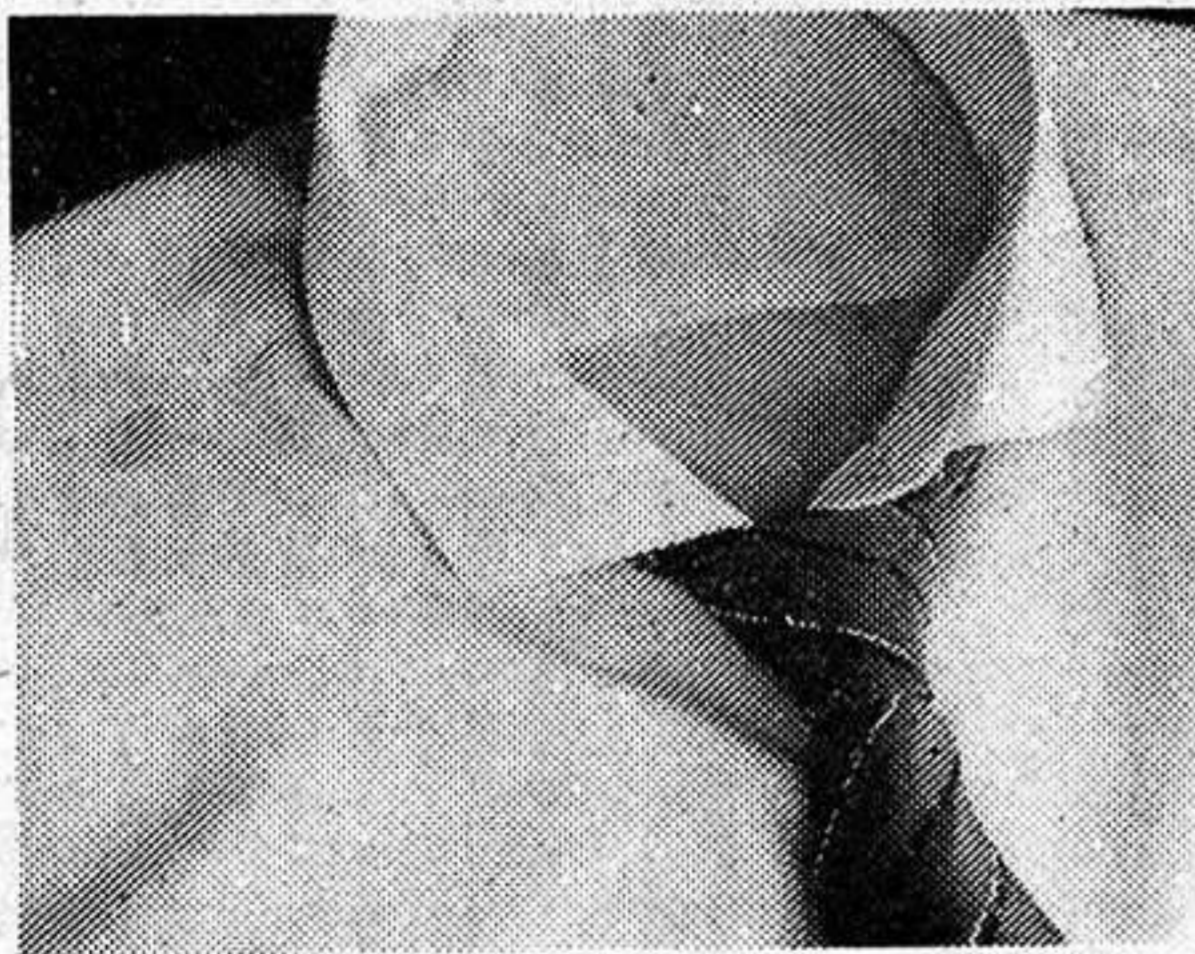

### LANCIA PRISMA.

Este es el Lancia Prisma. Una moda que está conquistando a los europeos. Porque a todos nos gusta la belleza de la línea, del diseño; sin olvidar la funcionalidad, la comodidad, la categoría. Ningún automóvil incluye en su equipo de serie una tapicería tan exclusiva como la que Ermenegildo Zegna ha diseñado para Lancia Prisma.



Definitivamente, si quiere que su estilo le acompañe a donde vaya, no olvide que el Lancia Prisma se lleva muy bien; es la última moda italiana.

1.600 c.c.; 105 Cv.; 5 velocidades. Vel. Máx.: 180 Km/h.; Check-Panel; Encendido electrónico; Cristales atérmicos; Alzacristales electrónicos.

la diferencia de viajar en LANCIA. 

autotres, s.a. C/ Ferrial, 1. Téf.: 22 31 00.

C/ Francisco Artijo, n.º 16, Teléfono.: 21 29 00GUADALAJARA

GRUPOMARCO



**local local local local local**

**NOTA DE ACLARACION SOBRE EL PREMIO DE LA HERMANDAD DE DONANTES**

En nuestra edición de ayer publicábamos el premio "Donación de Sangre y Solidaridad Humana" que había recaído en la Hermandad de Donantes de Guadalajara, cuando en realidad el premio, el segundo, ha sido concedido a los

artículos de prensa realizados por el presidente de la misma, Manuel Cortés, y no por la Hermandad de Donantes de Sangre de Guadalajara. Rectificamos desde estas líneas el error y añadimos que el premio, 150.000 pesetas

serán entregadas por el ganador, Manuel Cortés, a la Hermandad de Guadalajara.

Son tantas las personas que asocian a Manuel Cortés con la Hermandad de Donantes que, por asimilación, informábamos ayer de que el concurso había

sido ganado por la Hermandad. Manuel Cortés es, no obstante, el premiado y altruistamente ofrecerá el premio a la Hermandad. Enhorabuena, presidente.

**DIRECCION PROVINCIAL DE SERVICIOS SOCIALES**

**AYUDAS INDIVIDUALES PARA LA TERCERA EDAD**

De conformidad con las normas recibidas de la Dirección General de Servicios Sociales, esta Dirección Provincial del INSERSO, pone en conocimiento general de los pensionistas de la Seguridad Social, que pueden solicitar ayudas económicas individuales para: Atención Domiciliaria; Vacaciones y estancias en Balnearios y adquisición o renovación de Prótesis auditivas y oculares.

La documentación a aportar para cada uno de los casos figura en pliego redactado por la Dirección Provincial del INSERSO, sito en Avda. de Castilla n.º 12, donde podrá solicitarse, bien personalmente, o por escrito.

**LE DEJAMOS UN TALBOT HORIZON DIESEL DURANTE UN MES PARA QUE LO PRUEBE, LO COMPRUEBE Y LO APRUEBE.**

**Contrato de Confianza.**



Fijese si estamos seguros del Talbot Horizon Diesel que se lo dejamos a prueba durante todo un mes.

Usted a la compra del coche nos firma un contrato de confianza y se lleva el coche. Si al mes de tenerlo no le satisfacen sus prestaciones, usted nos devuelve el coche y nosotros le devolvemos su dinero.

Un mes entero para que pruebe y compruebe las prestaciones del Talbot Horizon Diesel que con un motor Peugeot de 1.900 c.c. y 65 CV es capaz de alcanzar 156 Km/h.

El Talbot Horizon Diesel tiene un equipamiento completo: Caja de cambios Peugeot de 5 velocidades, servodirección, elevalunas eléctrico, parabrisas laminado, retrovisor exterior regulable desde el interior, etc. (en el EXD).

¡Anímesel! Hay un Talbot Horizon Diesel para que se lo lleve durante todo un mes.

Esta acción se realizará con los Talbot Horizon Diesel que se adquieran hasta el 30 de Junio.

**TALBOT HORIZON DIESEL**  
**No hay quien dé más en Diesel.**

CEPSA Lubricantes recomendados **Esso**



**PEUGEOT TALBOT FUERZA DINAMICA**

**CAMBIO DE TITULARIDAD**

Del Bar **Mozo** y Fonda **La Concepción.**

**Tramitante:** Prudencio Mozo Sanz.

**Adquiriente:** José Luis de la Torre Llorente.

Cualquier persona que se considere afectada por ésta tramitación podrá alegar en el término de quince días, a partir de la fecha de hoy, ante la Delegación de Turismo (en Travesía de Beladiez, 2) cuanto a su derecho convenga.

**Guadalajara a 28 de junio de 1984**



**local local local local local**

En la tarde de ayer, se procedió en el Gobierno Civil de la provincia, al acto de la firma del convenio suscrito por ICONA y Papelera Navarra, según el cual ICONA facilita un tipo de madera a Papelera Navarra, que lo compra a su vez, a un precio de 2.440 pesetas metro cúbico.

Al acto de la firma asistieron el gobernador civil, Eduardo Moreno, director general de ICONA, Angel Barbero, representante de la jefatura provincial de ICONA en Guadalajara, el consejero delegado de Papelera Navarra y representantes de la misma.

Tras la firma, el gobernador civil ex-

**AYER EN EL GOBIERNO CIVIL**

**FIRMADO EL CONVENIO ENTRE ICONA Y PAPELERA NAVARRA**

● EL ACUERDO BENEFICIA DE UNA FORMA IMPORTANTE A NUESTRA PROVINCIA

plicó a los medios de comunicación provinciales presentes que el convenio suscrito, que comenzará a primeros de octubre y tiene una duración de tres años prorrogable por ambas partes-, significa que ICONA facilitará a Papelera Navarra un determinado tipo de madera que se comprará a 2.440 pesetas metro cúbico. ICONA se compromete a en-

tregar de 25.000 a 30.000 metros cúbicos por año.

Los beneficios para Guadalajara son amplios: primero se aprovecha un producto que no tenía ningún tipo de salida. Además se consigue una limpieza de los montes y se logra mantener del orden de las 100 personas trabajando en los mismos. Según los estudios realizados, existe un

aprovechamiento de este tipo de madera para unos diez años aproximadamente.

Por otra parte, si bien no se dijo en que lugar exacto iría ubicada la planta troceadora, sí se señaló que se ubicará en un lugar perfectamente comunicado por ferrocarril y carretera. Igualmente, se informó de que un tipo de madera podrá ser aprovechado para sustituir al fuel-oil, consiguiéndose así no dejar materias combustibles en el

monte, tema este verdaderamente interesante dados los frecuentes incendios que se suelen producir y que con estas medidas se evitarán en un tanto por ciento elevado.

El convenio suscrito en la tarde de ayer supone una limpieza aproximada de 2.000 hectáreas al año en montes de estado y consorciados, principalmente de la comarca de Ayllón.

Papelera Navarra entresacará, clareará, podará y procederá a la limpieza de los pinares que cuentan con un espacio de crecimiento rápido. Se trata en definitiva de uno de los convenios que realmente pueden beneficiar a nuestra provincia en un futuro.

**LOS SOCIALISTAS QUIEREN DAR CERCA DE 300.000 MILLONES A LOS AYUNTAMIENTOS**

Hace unos días aparecía publicada una interesante información en Diario 16, en donde se señalaba que, con cargo al Fondo Nacional de Cooperación Municipal, los socialistas quieren dar cerca de 300.000 millones de pesetas a los Ayuntamientos. Ello parece significar un respiro para los pequeños municipios según indica la información y que dice, entre otras cosas, lo siguiente:

El Fondo Nacional de Cooperación Municipal para el próximo año rondará los 300.000 millones de pesetas, según explicó el secretario de política municipal del PSOE, Luis Fajardo, tras la reunión que tuvo lugar en la sede de los socialistas en Madrid, y a la que asistieron alrededor de doscientos responsables municipales y provinciales de este partido.

Entre otros temas estudiaron el proyec-

to de ley de Bases de Régimen Local, en tramitación en el Congreso; el Fondo Nacional de Cooperación Municipal, las líneas generales de la futura ley de Financiación de las Haciendas Locales y la recaudación de tributos.

En cuanto al Fondo Nacional de Cooperación Municipal para 1985, Luis Fajardo afirmó que tiene una gran importancia, "ya que representa el 40 por ciento de los ingresos de los Ayuntamientos, y lo que tratamos es de elevar al Gobierno una opinión de los responsables municipales, tanto sobre la cuantía como la forma de reparto".

Señaló que aunque los alcaldes consideran que el fondo es insuficiente (este año ascendió a 234.000 millones de pesetas), "hay un reconocimiento de la política de contención del déficit público, que lógicamen-

te tiene que afectar también a los Ayuntamientos. No se busca tanto una cantidad, que por supuesto tendrá que subir por encima de la inflación, sino establecer los criterios de reparto, como población, recaudación de tributos, etcétera.

Luis Fajardo señaló que el Fondo rondará el año que viene los 300.000 millones de pesetas, "pero se quiere acortar la distancia entre lo que reciben los grandes municipios como Barcelona y Madrid y lo que perciben los medianos pequeños Ayuntamientos".

En cuanto a la ley de Financiación de las Haciendas Locales, el secretario de política municipal del PSOE destacó que se encuentra en avanzado estado de redacción "y se encuentra dentro de las prioridades legislativas del Gobierno, por lo que será enviado cuanto antes a las Cortes".

**PODOLOGO**

ORTOPEDIA Y AFECCIONES DEL PIE

Consulta Previa Petición de hora.  
Teléfono 23 13 97

Constitución, 31 bajo

Guadalajara

**PENSIONISTAS**

**Si su primer apellido empieza por las letras L, LL, M, N, Ñ**

... y la Seguridad Social les paga la pensión ingresándosela en CUENTA CORRIENTE o LIBRETA deberán presentarse necesariamente, una sola vez, en su BANCO o CAJA, solicitando se tome nota de su presencia.

Unico requisito: Mostrar el Documento Nacional de Identidad.

PLAZO: 1 de Junio a 31 de Agosto de 1984.

Los pensionistas que por cualquier circunstancia tuviesen dificultades para acudir personalmente, podrán enviar a su Banco o Caja, dentro del plazo marcado, un «Certificado de Fe de Vida» o cualquier otro documento (gubernativo, judicial o administrativo) que acredite tal situación.

*Del 1 de Junio al 31 de Agosto de 1984.*

**INSTITUTO NACIONAL DE LA SEGURIDAD SOCIAL**  
Secretaría General para la Seguridad Social.  
Ministerio de Trabajo y Seguridad Social





# Peugeot 205. Contigo al fin del mundo.

## Por tu confort, economía y rendimiento.

*¡Sorprendente 205! Vienes dispuesto a ir muy lejos. Donde quieras llegar. Vienes con ganas y puedes con todo. Sin cansarte nunca y sin pedir casi nada a cambio.*

*Si quiero confort, tú lo tienes. **5 amplias y confortables plazas.***

*Si quiero autonomía, tú me la das. **1.000 Kms. sin repostar.***

*Si quiero economía, tú colaboras. **Sólo 4,9 litros a los 100 Kms.***

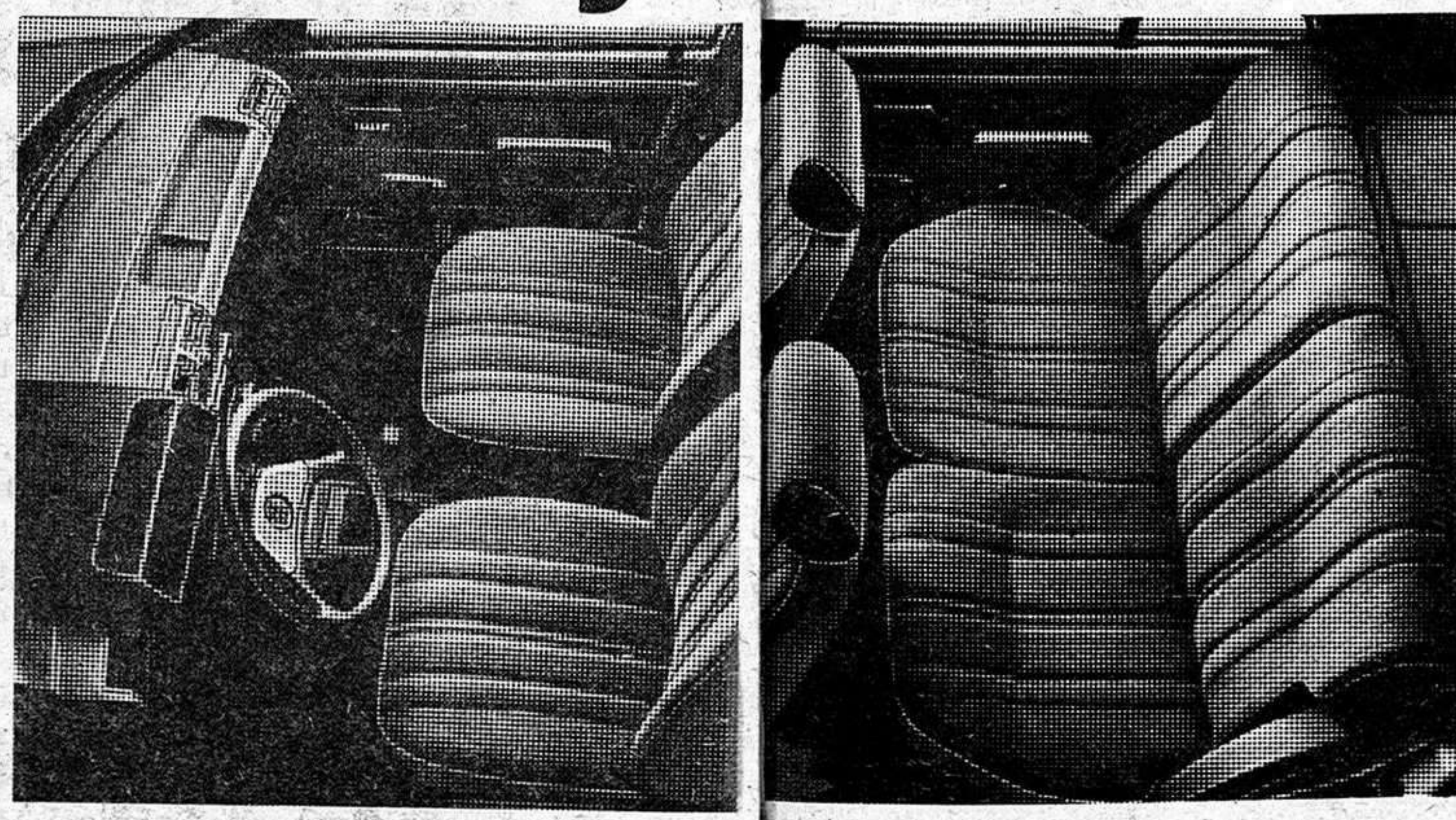

*Siempre adelante. Siempre dispuesto a darlo todo. Que es mucho. Se puede confiar en ti, tanto como para ir contigo al fin del mundo.*

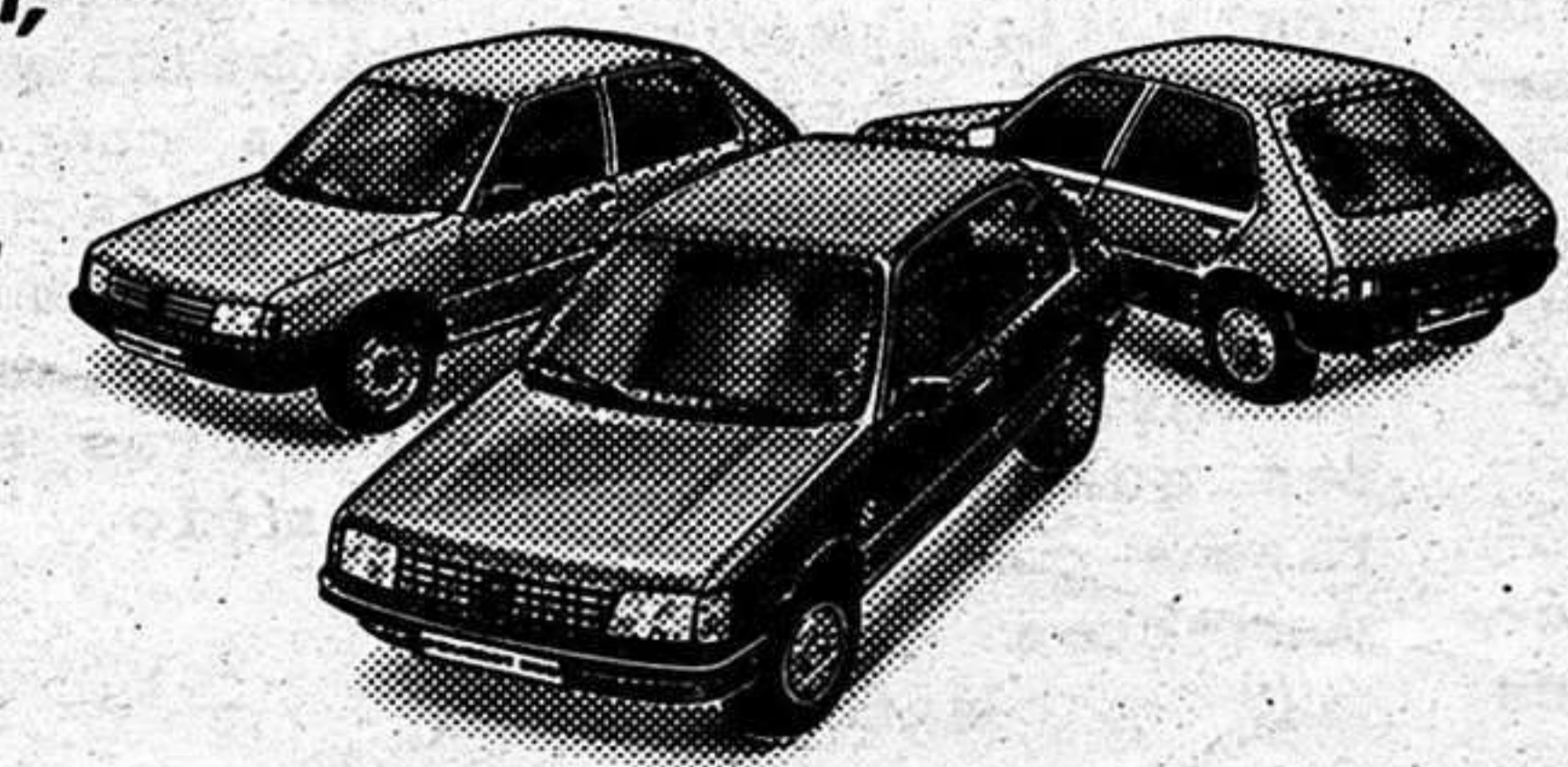

**Tres terminaciones y tres motores: GL, GR Confort y GT.**

### PEUGEOT 205

Utilizamos sólo lubricantes CEPSA

**PEUGEOT TALBOT FUERZA DINAMICA**



# EL BANCO CENTRAL MARCA EL TECHO DE LA BANCA ESPAÑOLA

Alfonso Escámez señaló en su informe presentado a la junta de accionistas, que el Banco Central ocupa una posición predominante en el campo financiero donde desarrolla su actividad, indicando que no concede importancia a los comentarios sobre calificaciones o posiciones que ocupa una u otra entidad ya que le preocupa más el fondo que la imagen.

Manifestó que como grupo empresarial, en su aspecto bancario, administra activos por 3'2 billones de pesetas, en casi 25.000 sucursales repartidas por 21 países.

Refiriéndose a la banca española, dijo que ésta, a nivel interno, parece tener una potencia importante, pero que, comparándose en el marco internacional, España no logra situarse en posiciones similares a otros países europeos, sigue necesitando fortalecer su presencia internacional, para apoyar la salida de las empresas industriales hacia el exterior y buscar en otros mercados una dimensión adicional, y plantearse un mayor grado de concentración bancaria, que habrá de afectar también a las grandes entidades del sector.

Haciendo una panorámica general sobre la situación del Banco Central, su presidente comenzó hablando de los recursos ajenos que están próximos a los 2 billones de pesetas, correspondiendo a depósito de clientes 1.689.719 millones de pesetas, lo que supone una expansión del 15'74 por ciento. Los depósitos en pesetas han tenido el mayor crecimiento de toda la banca española,

superando en 2'63 puntos a la gran banca y en 2 puntos a la banca nacional; los depósitos de clientes en moneda extranjera aumentaron el 10'85 por ciento, destacando en este punto que la entidad es realmente fuerte, por su nivel de presencia y volumen de negocio, en el área del dólar, contando también con una mayor presencia importante en Iberoamérica.

En cuanto a las inversiones, en su aspecto crediticio, el Banco Central presenta un aumento del 15'53 por ciento de las inversiones en pesetas lo que supera en 9'20 puntos la media de la gran banca y en 5'47 puntos a la banca nacional. Esto significa, según indicó Alfonso Escámez, que el banco "utiliza la liquidez, después de asumir los coeficientes legales, a ayudar a la empresa en una etapa en que consideramos este fin como más prioritario". La inversión en moneda extranjera tiene una expansión algo menor con un índice del 11'89 por ciento. En este punto indicó que los riesgos con los países que han refinanciado su deuda exterior suponen 43.089 millones, siendo estos países deudores Argentina, Ecuador, Méjico, Brasil y Polonia. Las previsiones para cubrir este riesgo suponen 10.766 millones en divisas, lo cual cubre con creces las necesidades que el Banco de España considera convenientes.

El planteamiento seguido por el Banco Central en su expansión internacional ha sido el de establecerse directamente en los países que tenían capacidad de compra y de relación con Espa-

ña, actuando de esta forma en los mercados de cada país, lo que ha evitado los riesgos por el cambio de la paridad de divisas.

Además, los beneficios obtenidos en la red exterior se han ido acumulando en un proceso de capitalización de esta misma red, lo que permite lograr las mayores cotas de expansión posibles.

En cuanto a la cartera de títulos, los valores del banco ascendían, antes de la actualización según la ley de presupuestos de 1983, a 262.724 millones de pesetas, con un incremento de 49.829 millones, con una tasa de crecimiento del 23'41 por ciento con respecto al año anterior. Los valores españoles de renta fija y variable se incrementaron en 16.705 millones y una tasa del 26'69 por ciento. En la cartera de títulos extranjeros, el aumento ha sido de 11.796 millones.

En cuanto a la generación de resultados, los fondos obtenidos han sido de 41.626 millones de pesetas. De estos recursos, se dedican a saneamiento y amortizaciones 34.561 millones de pesetas, con lo que en los tres últimos años se han dedicado a consolidación y sanidad de esta cantidad 64.000 millones, a los que hay que añadir 16.800 millones destinados a reservas en el mismo período.



## PROGRAMACION DE SER GUADALAJARA

### DE LUNES A VIERNES

08,45: Al día.  
11,00: Ser Guadalajara Musical.  
13,00: Informativa de la 1 (Informativo de Guadalajara).  
14,30: Informativo de las 2,30 (Informativo nacional).  
15,00: Ser Guadalajara Musical.  
17,00: Cita a las Cinco.  
18,00: Ser Guadalajara Musical.  
20,00: Informativo de las 8 (Informativo de Guadalajara).  
20,30: Grande entre los Grandes.  
22,00: Informativo de las 10 (Informativo nacional).  
22,10: La Noche es joven.  
22,30: Angel Alvarez.  
23,00: Hora 25.  
00,30: El loco de la colina.  
03,00: De la noche a la mañana.  
06,00: El Despertador.  
07,00: Matinal Ser.  
NOTA: A todas las horas se ofrecen boletines informativos.

### SABADOS

08,45: Por fin, Fin de semana.  
11,00: Super Baby.  
12,00: Sorteo Lotería Nacional.

12,45: Pájaro que vuela...  
14,30: Informativo de las 2,30 (Informativo Nacional).  
15,30: Ser Guadalajara Musical.  
16,00: Gran Musical.  
17,00: Ser Guadalajara Musical.  
22,00: Informativo de las 10 (Informativo nacional).  
22,10: La noche es joven.  
22,30: Angel Alvarez.  
23,00: Hora 25.  
01,00: Gran movida.

### DOMINGO

08,00: Ser Guadalajara Musical.  
12,00: Gran Musical.  
13,00: Ser Guadalajara Musical.  
14,30: Informativo de las 2,30 (Informativo nacional).  
15,30: Ser Guadalajara Musical.  
22,00: Informativo de las 10 (Informativo nacional).  
22,10: Adios Domingo, adios.  
22,30: Canciones de otro tiempo.  
23,00: Hora 25.  
00,00: Extra deportes.  
01,00: Enigmas.  
03,00: De la noche a la mañana.

*Anuncios por palabras*

**ANUNCIO NORMAL, 10 PESETAS LA PALABRA CON RECUADRO, 500 PESETAS**  
Los anuncios en Cogolludo, 36, Tel.: 22 48 03  
LA PRENSA ALCARREÑA

### BINGO

• BINGO CLUB DEPORTIVO GUADALAJARA (Reinoso, 2). Horario: 5 a 3. Excelente servicio. Aire acondicionado. Restaurante hasta las 3.

### VARIOS

• ¡SIN ELECTRICIDAD! o con ella SU NEVERA. Tres años de garantía. Tfno: 22 78 78.

• PRECISO pastores de oveja finca próxima Madrid. Sr. Oporto, calle Esprónceda, 12. Madrid.

### NEGOCIO CARTERA DE ADMINISTRACIONES.

Gratifico a quien me proporcione Comunidades de Propietarios para administrarlas. Sr. Díez. Tfno.: 22-55-61.

### Limpiezas

**SIGÜENZA**  
Trav. de San Roque, 3. Teléfono 22 10 00. Guadalajara.

• SEGUROS GENERALES. Camiones. Turismos. Tractores. Tfno.: 22 40 58. Virgen del Amparo, 16-18, 1.º Izda.

• ESPECIALISTAS EN REVESTIMIENTOS DE PISCINAS. Llámenos al Tfno.: 22 33 15. Guadalajara.

• IMPERMEABILIZACIONES garantía. Llámenos 22 78 78.

• VENDO FINQUITA en Humanes, agua corriente, aire acondicionado, cocina bien instalada, baño, vivienda capaz, pozo. Teléfono: 91-2796287.

• QH. QUINIELA HIPICA. Sellamos en Bodega DEL REY. C/ Alcalá de Henares, 12. GUADALAJARA.

• NECESITO PASTOR desde San Pedro. Casado. Teléfono: 975-30 04 62.





Ambulancias	21 10 74
Policia	091
Comisaria de Policia	22 51 11
Gobierno Civil	22 52 61
Policia Nacional	22 02 41
Policia Municipal	21 10 09
Guardia Civil	22 31 58
Guardia Civil de Tráfico	22 16 90
Ambulatorio de la S. S.	21 17 68
Residencia de la S. S.	22 88 00
Casa de Socorro	21 24 40
Cruz Roja	22 17 88
Donantes de Sangre	22 43 43
Bomberos	21 20 80
Taxis	21 22 45
Ayuda mecánica permanente en carretera	22 11 00
Oficina de información municipal	21 31 02

## HORARIO DE TRENES

GUADALAJARA - MADRID-At.		MADRID - At. - GUADALAJARA	
Salidas-Llegadas	Salidas-Llegadas	Salidas-Llegadas	Salidas-Llegadas
5,43	6,40	14,53	15,50
6,03	7,00	15,11	16,10
6,33	7,33	15,33	16,29
6,53	7,50	16,13	17,10
7,13	8,10	16,33	17,30
7,33	8,30	17,03	18,00
8,03	9,00	17,33	18,30
8,23	9,20	17,53	18,50
8,53	9,50	18,13	19,10
9,13	10,10	18,33	19,30
9,39	10,25	18,53	19,50
9,53	10,50	19,33	20,30
10,33	11,30	19,53	20,50
11,13	12,10	20,25	21,25
11,33	12,30	20,53	21,50
11,53	12,50	21,13	22,10
12,33	13,30	21,33	22,30
12,53	13,50	21,53	22,50
13,33	14,30	22,03	23,00
14,08	14,55	22,28	23,15
14,13	15,10	22,33	23,30
14,33	15,30	15,10	16,05

## EMISORAS DE RADIO

**RADIO GUADALAJARA.** Red de emisoras  
Rato: 94.7 megaciclos, frecuencia  
modulada.  
**RADIO SER GUADALAJARA: 88.6**  
Megaciclos, frecuencia modulada

## Autocares de línea

**Empresa Flora Villa, S. A.**  
Madrid-Trillo-Zaorejas-Saelices de la Sal: 8.45 y 15 horas.  
Guadalajara-Trillo: 10 y 16.10 horas.  
Guadalajara-Brihuega: 13.30 y 19.00 horas.

**Empresa Continental**  
Guadalajara-Madrid: 10, 14.30 y 18.15 horas.  
Madrid-Guadalajara: 7.30, 13.15 y 15 horas.  
Madrid-Guadalajara-Jadraque-Soria: 8.45 y 16 horas.  
Soria-Jadraque-Guadalajara-Madrid: 10.30 y 15.30 horas.

**Empresa Samar**  
Madrid-Guadalajara-Molina de Aragón-Teruel: 7.45 y 15 horas.  
Llegan a Guadalajara a las 8.45 y 16 horas.  
Llegan a Molina de Aragón a las 17.45 horas.  
Teruel-Molina de Aragón-Guadalajara-Madrid: 8 y 14.30 horas.  
Llegan a Molina de Aragón a las 9.45 y 16.15 horas.  
Llegan a Guadalajara a las 11.45 y 18.15 horas.

**Empresa Vázquez**  
Madrid-Guadalajara-Molina de Aragón: 14 horas.  
Pasa por Guadalajara a las 14.50 horas.  
Llega a Molina de Aragón a las 17.45 horas.  
Molina de Aragón-Guadalajara-Madrid: 8.30 horas.  
Llega a Madrid a las 12 horas.  
A las 10 y 16.30 salen de Alcolea del Pinar hacia Sigüenza.

## Farmacias de guardia:

HOY.- E. Gimenez Artieda  
C/ Ferial, 64

CUPON PRO CIEGOS: 6861

## PRIMERA CADENA

- 13,30 Carta de ajuste. Quincy Jones.
- 14,30 Programa regional.
- 15,00 Telediario. Primera edición.
- 15,35 Cuentos del mono de oro. «Las leyendas son para siempre».
- 16,25 La tarde.
- 17,30 De aquí para allá.
- 18,30 Barrio Sésamo. «Majo, mimo, mago».
- 18,55 Toros. Desde Zamora.
- 21,00 Telediario. Segunda edición.
- 21,35 Vuelta a España de Cruceros. Resumen de la etapa.
- 21,45 Las grandes batallas navales. Realización: Vicente Amadeo. Guión: Fernando Fernández-Gómez. Intérpretes: Fernando Delgado, Emma Cohen y José María Pou.
- 22,25 Buenas noches. Presenta Mercedes Milá. Último programa.
- 0,10 Telediario cierre.
- 0,15 Despedida y cierre.

## SEGUNDA CADENA

- 18,45 Carta de ajuste. «Sonata en re mayor», Pablo Casals.
- 19,00 Agenda. 1914: Asesinato de Sarajevo.
- 19,10 Puesta a punto.
- 19,25 Curso de inglés. Repaso de las lecciones 57 y 58.
- 19,40 Arco iris. «Cerámica». Dolores Fuentes trata hoy de acercar a los espectadores a la técnica del decorado de «cuerda seca».
- 20,00 Leo contra todos. Programa-concurso de corte electrónico.
- 21,00 Fila-7. Revista sobre cine y teatro, con entrevistas, reportajes y reseñas críticas.
- 22,00 Cine-club. Cortometrajes: «Día a día», de Pablo Núñez, y «El cristal amarillo», de Rafael Galán. Ciclo: Cuatro Clásicos del Terror. Última película: «La novia de Frankenstein» (1935), de James Whale. Intérpretes: Boris Karloff, Colin Clive y Ernest Thesiger.
- 24,00 Telediario 3.
- 0,30 Teledeporte.
- 0,45 Despedida y cierre.

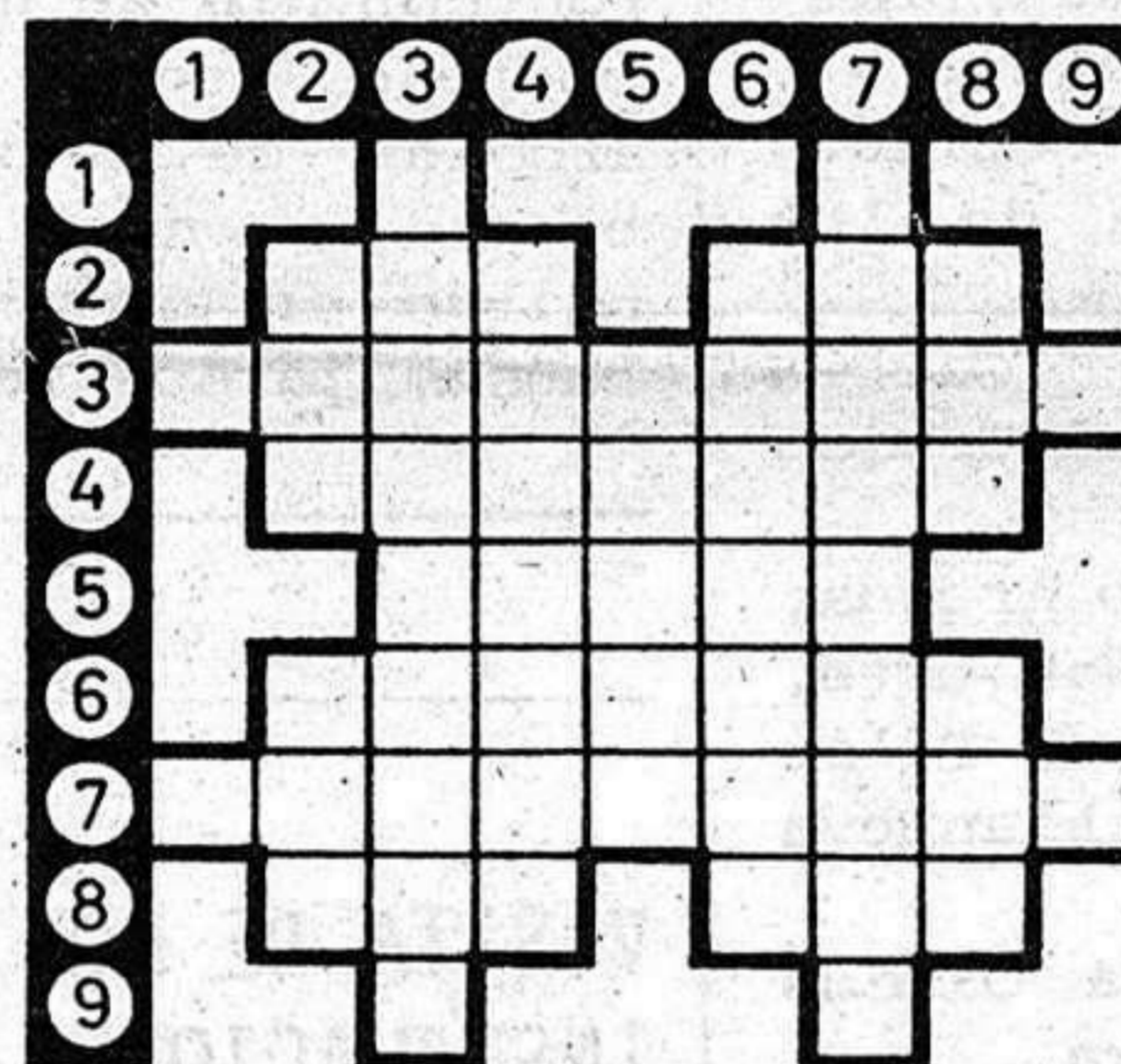

## CRUCIGRAMA

**HORIZONTALES.**—1: Símbolo químico del carbono. Cifra romana. 2: Tratamiento inglés. Extremo inferior y más grueso de la entena. 3: Confrontamos o comparamos una cosa con otra. 4: Pasa rozándolas ligeramente. 5: Emplear una palabra como asonante o consonante de otra. 6: Portador de una carta de un sujeto a otro (pl.). 7: Recompensar, premiar. 8: Alabo. Forman parte de una corporación. 9: Signo numérico que entre los griegos valía 200. Abreviatura de punto cardinal.

**VERTICALES.**—1: Letra que en la química antigua designaba el salitre. Signo numeral que entre los romanos valía 80. 2: Monja. Contracción. 3: Alégramos algún texto para prueba o confirmación de lo que decimos. 4: Lo que resulta de la descomposición, combustión o destrucción de una cosa. 5: Carne curada de la pierna del cerdo. 6: Atravesares un cuerpo de una parte a otra. 7: Mozos de café. 8: Gorro militar. Apócope. 9: Signatura correspondiente al decimonoveno pliego de una obra. Letra que entre los antiguos valía 900.

## BOLETIN DE SUSCRIPCION

D. ....  
calle ..... núm. .... piso .....

Localidad .....

Provincia ..... Teléfono .....

## LA PRENSA

Se suscribe al diario **LA PRENSA** por el periodo de un .....  
Y PRORROGABLE HASTA NUEVO AVISO.

Indique con una cruz (X) la forma en que abonará su suscripción.

- Giro postal núm. .... impuesto con fecha: .....
- Cheque adjunto núm. ....

Firma

## PRECIO DE SUSCRIPCION

- Anual: 7.750
- Semestral: 3.875

ENVIE ESTE BOLETIN A

**LA PRENSA**

Calle Cogolludo, 36  
GUADALAJARA

Tel.: 22 85 97.



## PASTRANA

COINCIDIENDO CON EL CONGRESO DE LA JUGLARESCA

# SE CELEBRARA EL I CERTAMEN DE ARTESANIA PROVINCIAL

Coincidiendo con el Congreso de la Juglaresca que se celebrará en Pastrana la semana que viene, del 2 al 6 de julio, tendrá lugar en la citada localidad el I Certamen de Artesanía Provincial, en el que participarán numerosos artesanos de Guadalajara. Cabe destacar este I Encuentro por la importancia que va adquiriendo, día tras día, la artesanía en nuestra provincia.

Los artesanos que participan son los siguientes:

- Alfar de Monte, de Pozancos.
- Taller Aliada, de Tendilla.
- Julián Chiloeches, de Horche.
- Eusebio Martínez, de Almoquera.
- Luis J. Treceño, de Sigüenza.
- Maika Querol, de Hueva.

- Artesanía Martínez, de Horche.
- Francisca Vila, de Tamajón.
- José Manuel Blasco, de Matallana.
- Rosario Guillén, de Moratilla de los Meleros.
- Arturo García Viejo, de Valfermoso de Tajuña.
- Francisco Aranda, de Riba de Santiuste.
- María del Pilar Serena, de Villanueva de la Torre.
- Artesanía Olmeda de Guadalajara.
- Teresa Vinuesa, de Illana.
- Antonio Alegre, de Pastrana.
- Rosa Miguel de Hueva.

La I Muestra de Artesanía Provincial, contará con el bello marco del convento de San Francisco, restaurado recientemente como se sabe, a raíz de la celebración de la Feria Apícola Regional.

## ¿QUE ESTA SUCEDIENDO EN EL PANTANO DE ALCORLO?

Nadie puede olvidar el pueblo de Alcorlo, hoy bajo las aguas del pantano que lleva su mismo nombre. Un pueblo que desapareció, pese a la oposición de sus vecinos un buen día. Hoy lo visitan algunos vecinos para acudir al cementerio. La iglesia se encuentra en la localidad de Azuqueca de Henares. El pantano de Alcorlo también es visitado en la actualidad por vecinos de Guadalajara capital y otras localidades que acuden a pasar el día. Y cual será la sorpresa cuando al llegar al pantano se encontraron con que se habían cortado todos los árboles de raíz. Si bien no nos hemos podido enterar de la causa, parece ser que



la Confederación Hidrográfica del Tajo vendió los árboles a un maderero y éste a su vez, los cortó todos, con lo cual el panorama es de por sí desolador. Ni una buena sombra ni un animal o ave que lo soporte.

Creemos que nuestra provincia vale más que cualquier venta

y entendemos que alguien debería tomar cartas en el asunto. El gobernador civil, por ejemplo, debería interesarse por la causa de tal "desaguisado". Sólo faltaba que nos quitaran hasta los árboles, después de todo lo que se han llevado ya (pongamos que hablamos del agua).

## CHILOECHES

### VISITA DE LOS DIPUTADOS PROVINCIALES A LAS INSTALACIONES DE TIRO OLIMPICO

El vicepresidente de la Diputación Provincial, José María Bris Gallego, y el presidente de la Comisión de Obras, José Antonio Minguéz Navarro, acompañados por el senador José Ruiz Ruiz han visitado en Chiloeches las instalaciones de tiro olímpico, que se hallan ubicadas en la mencionada localidad.

Fueron recibidos por el presidente de la Federación de Tiro Olímpico, Ataulfo Esteso, y por el presidente de la Federación de Tiro al Plato, Cipriano Valenciano, según nota del Servicio de Información y Publicaciones.

El ambicioso proyecto se encuentra en estado muy avanzado de realización falta-

ndo para su terminación la inversión prometida por la Federación Nacional de Tiro Olímpico, que según visita efectuada por el senador José Ruiz al CDS podría ser incluida en los presupuestos de 1985.

En dichas instalaciones se ubicarán las de tiro al plato y tiro olímpico, constituyendo uno de los complejos más importantes de España en este tipo de actividades deportivas. La Diputación Provincial subvencionó en su día parte de las obras y dentro de sus posibilidades incluyó en el presupuesto de 1984 una partida para la realización del proyecto.

### BONO VISITO LA MANCOMUNIDAD DE SERVICIOS COMSERMANCHA

José Bono, presidente de la Junta de Comunidades de Castilla-La Mancha, se reunió en la tarde de ayer, miércoles, en Alcazar de San Juan con la presidenta de la Mancomunidad de Servicios Comsermancha y los represen-

tantes en la misma de los Ayuntamientos de Argamasilla de Alba, Campo de Criptana, Herencia, Pedro Muñoz, Puertolápice, Quintanar de la Orden, Socuéllamos, Tomelloso y Villarta de San Juan, localidades todas ellas pertene-

cientes a la mancha ciudadreña y toledana a los que afectan los servicios de la Comunidad. Tras ser recibido en la sede de Consermancha, en Alcazar de San Juan, el jefe del Gobierno autónomo ratificó con los reuni-

dos la firma de los estatutos de la Mancomunidad y a continuación giró una visita a la planta central que el citado organismo dispone en la ciudad ferroviaria.