

LA PRENSA

ALCARRENA

AÑO IV * Número 784

Director: Francisco J. PEREZ DE ALMENARA

Jueves, 24 Mayo 1984 * 25 Ptas

VIAJE RELAMPAGO DEL PRESIDENTE DE LA JUNTA DE COMUNIDADES A GUADALAJARA

JOSE BONO VISITO EL BARRIO MAS OLVIDADO, LOS MANANTIALES

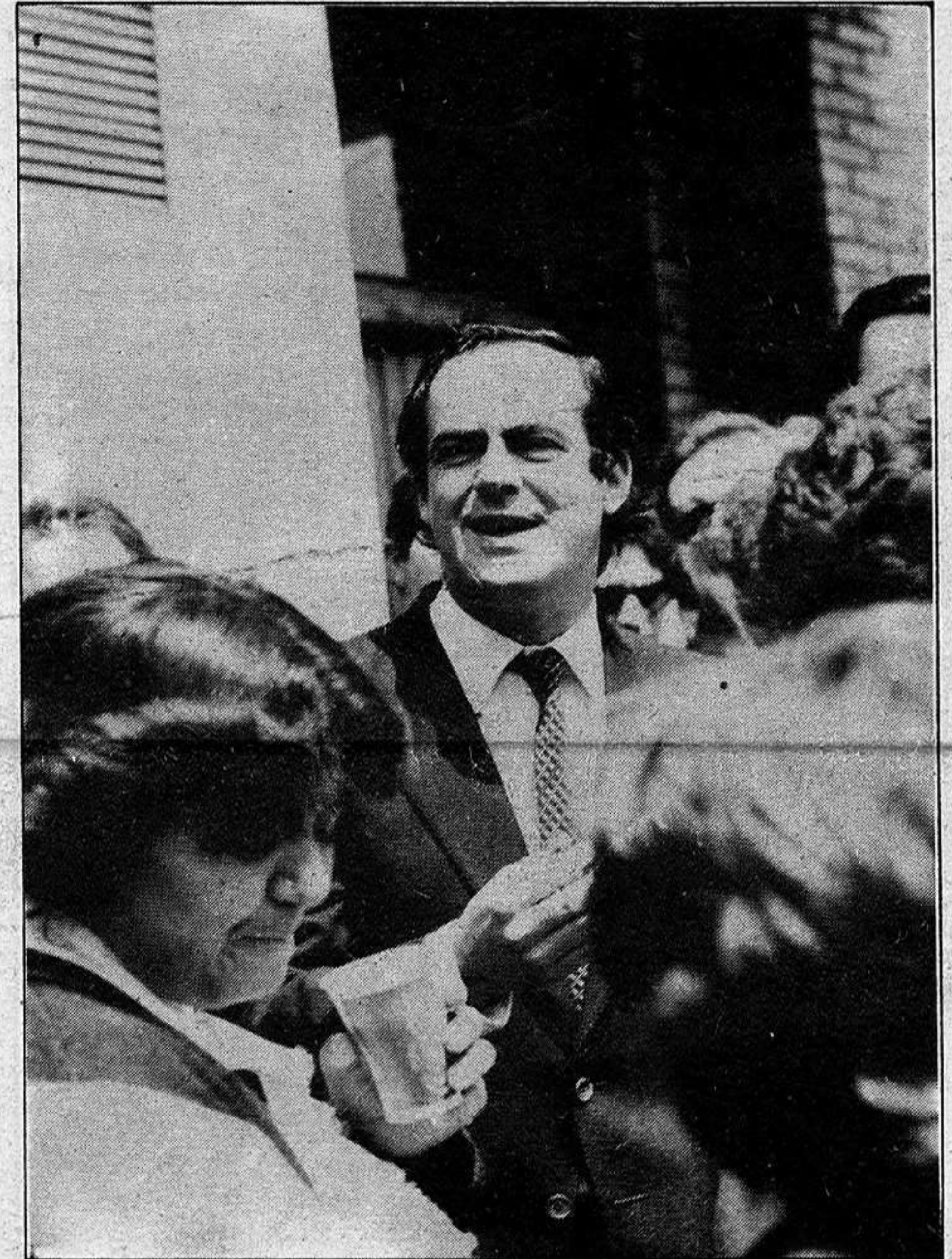

(PAGINA 11)

FIESTAS EN VILLANUEVA DE LA TORRE

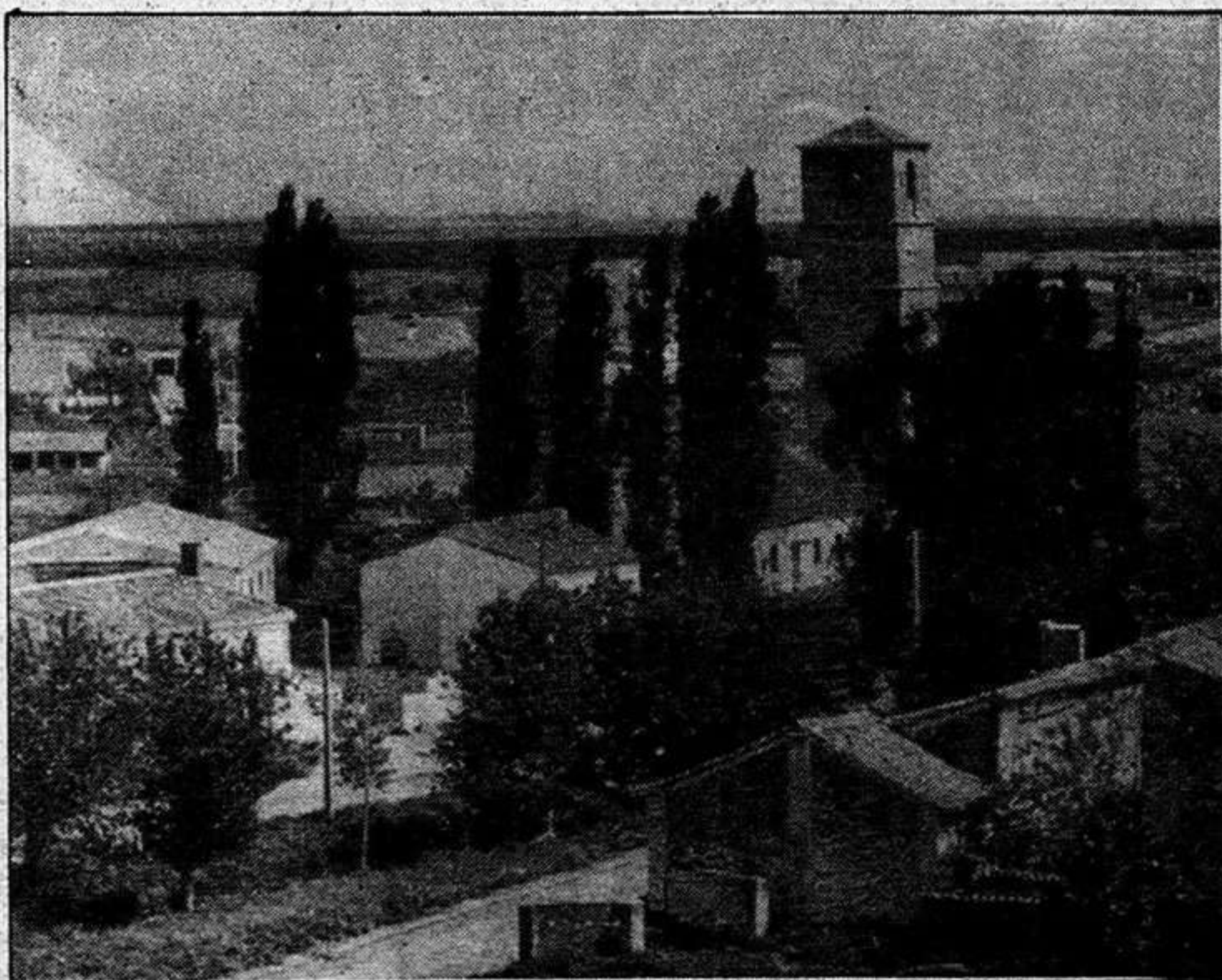

(PAGINA 4)

REUNION DE LOS PARLAMENTARIOS SOCIALISTAS
CON EL RECTOR DE LA UNIVERSIDAD DE ALCALA

COINCIDEN EN LA NECESIDAD DE POTENCIAR LA VINCULACION ENTRE LA PROVINCIA Y LA UNIVERSIDAD

(PAGINA 9)

EL DEPORTIVO GUADALAJARA, A LOS CUARTOS DE FINAL

Anoche el Deportivo derrotaba al Villanovense, 1-0, en un encuentro en el que el resultado debió ser más amplio. Benito con su gol, clasificó a los morados en un partido en el que el Deportivo, en el segundo período hizo muchos más méritos que los verdes, pero el balón se negó a entrar y no hubo forma. Tras el mal partido del domingo frente a los de Segovia, hoy se enmendó la plana y las incorporaciones de Benito, Becerra y Toni se notaron.

nacional nacional nacional nacional

BREVE

EL PSOE PLANEA UNA CAMPAÑA PARA MENTALIZAR A SUS MILITANTES SOBRE LA CONVENIENCIA DE QUE ESPAÑA SIGA EN LA OTAN.

Dirigentes socialistas planean realizar una campaña de mentalización de los militantes del PSOE para convencerles de la "inevitabilidad" de que España se mantenga en la OTAN, según fuentes de este partido. La campaña -que, de alguna manera, ya se ha iniciado con algunas declaraciones recientes del presidente Felipe Gonzalez- trata de lograr un clima no dramático en las sesiones del 30º Congreso del partido, donde la cuestión de la permanencia en la OTAN -modificando, por tanto, los postulados del PSOE al respecto- se configura como un punto clave.

CRECE LA SOLEDAD DE GARAICOECHA EN EL PNV TRAS SU ULTIMA DERROTA FRENTE A ARZALLUS.

La solución del caso navarro, con expulsión de la Ejecutiva regional del PNV, ha significado un duro golpe para el "lendakari" Garaicoechea, asestado implacablemente por Arzallus. La situación de Garaicoechea es bien difícil, al presidir un Gobierno que ha sido descalificado por el partido. Tras esta nueva batalla, saldada favorablemente para el ex presidente del EBB, todos los observadores coinciden en que algo "gordo" se avecina: probablemente el ascenso de Arzallus hacia la presidencia del Ejecutivo autónomo.

JOSE MARIA CUEVAS FUE ELEGIDO AYER "PATRON DE LOS PATRONOS"

Un espigado catalán, presidente de un banco y una empresa química y ex campeón de España de tenis dejó ayer su puesto de presidente de los empresarios españoles a un palentino, más bien bajo, antiguo dirigente de una empresa papelera y de familia de comerciantes. La elección de José María Cuevas como "patrón de los patronos" va a significar algo más que un cambio de imagen en la presidencia de la CEDE. Ayer comenzó la era Cuevas. Bajo el signo también de la desunión al rehusar los empresarios madrileños formar parte de los órganos directivos de la CEOE

ROCA RESPONSABILIZA A FELIPE GONZALEZ DE LA QUERRELLA CONTRA JORDI PUJOL

Miguel Roca acusa a Felipe González de estar detrás de la querrela contra Jordi Pujol por el asunto de Banca Catalana. Para el portavoz de la Minoría Catalana la querrela tendrá graves consecuencias, "de las que la responsabilidad sólo puede incumbir directamente al presidente del Gobierno, que es quien ha dado las instrucciones al fiscal".

EL PAIS

EL FISCAL DE LA AUDIENCIA DE BARCELONA ACTUARA SOBRE BANCA CATALANA, "POR ORDEN" DE BURON BARBA

El fiscal general del Estado, Luis Antonio Burón Barba, aplazó hasta después de que sea presentada la querrela contra Jordi Pujol y otros antiguos responsables de Banca Catalana, su prevista información a los medios de comunicación social sobre las razones de la acción judicial contra unos 25 altos directivos de dicha entidad, incluido el actual presidente en funciones de la Generalitat. Por su parte, el fiscal jefe de la Audiencia Territorial de Barcelona, Alejandro Sanvicente, hizo público ayer un comunicado en el que confirma que en el asunto de Banca Catalana actúa "por orden y delegación directa" del fiscal general.

En la nota de Sanvicente se hace referencia al estudio

realizado por sus subordinados, los fiscales Carlos Jiménez Villarejo y José María Mena Alvarez, "a quienes se había encomendado", dice, "la preparación y redacción del proyecto de querrela por las presuntas irregularidades de Banca Catalana". Indica que el pasado día 4 de mayo recibió el proyecto definitivo de querrela, que "tras su examen, y dada su indudable trascendencia política y su importancia, estimé oportuno", afirma, "haciendo uso de las atribuciones que me conceden las leyes orgánicas que rigen el ministerio fiscal, someter dicho proyecto al superior criterio del excelentísimo señor fiscal general del Estado para su aprobación o rectificación en su caso".

Sanvicente explica, que además del proyecto de querrela, el pasado día 7 de mayo expuso al fiscal general del Estado "las consideraciones de todo orden que mi modesta opinión estimó pertinentes". No detalla el fiscal jefe de la Audiencia Territorial de Barcelona su posición contraria a la interposición de la querrela, más por razones

de oportunidad y conveniencia política que de carácter técnico-jurídico, único tema de discusión aceptado por Burón sobre la querrela.

La explicación de Sanvicente continúa dando cuenta de que el fiscal general del Estado, "con el fin de aclarar y matizar los aspectos técnicos del proyecto de querrela, convocó a través de mi persona", dice, "a los señores fiscales que la habían redactado a una reunión que se celebró el pasado día 18". Se trata de la reunión sobre la que informó este periódico al día siguiente, y a la que asistieron junto al propio Burón y los fiscales José María Mena y Carlos Jiménez Villarejo, los también fiscales José Julian Hernandez Guijarro y Cándido Conde-Pumpido.

En aquella reunión se planteó la posibilidad de que, dada la importancia del caso y la oposición del fiscal jefe de Barcelona, fuera el fiscal general del Estado quien interpusiera la querrela.

EL HUMOR DE LOS DEMAS

MINGOTE EN EL PAIS



estotus sol sigg 93

región región región región

El pasado fin de semana, se mantuvo en Cuenca una reunión de trabajo del grupo popular regional, en donde se trataron diversos temas de interés, entre los que cabe destacar el acuerdo de solicitar pleno extraordinario, en el que se debata una moción pendiente sobre los viajes institucionales, en donde se pide que se sometan a la Cámara, así como los gastos y pretensiones del viaje siempre que este sea fuera de la Comunidad autónoma.

Por otra parte, se trataron las cuatro interpelaciones que se han presentado sobre la Universidad regional, la TVE (centro emisor regional, programa regional y segunda cadena), política turís-

REUNION DEL GRUPO POPULAR EN CUENCA

tica y una última sobre oficinas comarcales. Igualmente, el asesor jurídico del grupo dió cuenta del estudio realizado sobre las tres proposiciones de ley que se presentarán sobre temas puntuales, a fin de resolver problemas concretos de la región. En este sentido, no se nos informó sobre los temas concretos de las proposiciones, aunque afectan a las Consejerías de Trabajo, Sanidad y Seguridad Social, una de ellas, a Industria, Comercio y Turismo, la otra, y a Educación, Cultura y Juventud, una tercera.

Durante la reunión, el grupo eligió a las personas que serán miembros de las comisiones no permanentes recientemente creadas. Por lo que se refiere a la Comisión no permanente del Río Tajo han sido designados miembros de la misma Felipe Solano, José Luis Malfeito, Fernando Chueca y Agustín Lorenzo. Para la Comisión no permanente de las Tablas de Daimiel, Antonio

López Polo, Consuelo García Valaquer, Mauro García y Luis Toledano.

Por otra parte, se han estudiado cuatro futuras comisiones no permanentes, que podrían ser creadas en breve, por lo que fueron designados sus miembros. Respecto a las relaciones con el paro, fueron elegidos Francisco Cañizares, Luis Toledano, José Lara y Mauro García. Para las lagunas de

Ruidera, José Rieta, Miguel Angel Ortiz, Consuelo García Valaquer y Ballesteros. Para el Gran Area de Expansión Industrial, Luis de Grandes, Luis Toledano, Moreno Arenas y Ruiz Ayucar. Y, finalmente, para la adhesión a la CEE, José Arrieta, Javier Rupérez, Ballesteros y Tradacete.

Así mismo, se estudió la posibilidad de que se solicite la creación de una nueva Comisión no permanente sobre seguimiento del SENPA en nuestra región durante este año.

CON MOTIVO DE LA I SEMANA DE LA PROVINCIA EN CIUDAD REAL

I CERTAMEN DE NARRATIVA

Con motivo de Semana de la Provincia que organiza la Diputación Provincial de Ciudad Real, del 26 de junio al 1 de julio de 1984, ambos inclusive, se convoca el I Certamen de Narrativa "Semana de la Provincia", con las siguientes bases:

1.- Se concederán los siguientes premios: Primer Premio: Dotado con cien mil pesetas (100.000 pts) y trofeo para un trabajo en narrativa con libertad de tema, que tenga como mínimo 5 folios DIN 4 y un máximo de 15 folios. Este premio será para el mejor de los trabajos presentados a juicio del Jurado, sea o no sea el autor nacido o residente en la provincia.

Segundo premio: Dotado con cincuenta mil pesetas (50.000 pts), para un trabajo en narrativa con libertad de tema, que tenga como mínimo 5 folios DIN 4 y un máximo de 15. Este premio será únicamente para los autores

nacidos o residentes en la provincia.

2.- El Jurado Calificador que se nombre queda facultado para conceder las menciones honoríficas que crea convenientes.

3.- Los trabajos premiados quedarán en propiedad del Organo Convocante y Patrocinador.

4.- El plazo de admisión de trabajos finalizará a las 14 horas del día 20 de junio de 1984.

5.- Los trabajos serán enviados por triplicado a: Excm. Diputación Provincial. Area de Cultura. Ciudad Real.

Indicando en el sobre "I Certamen de Narrativa Semana de la Provincia".

6.- Los mismos se enviarán por el sistema de plica, es decir: Firmados con un lema y en sobre aparte cerrado conteniendo el nombre y dirección del autor.

7.- Las obras deberán ser inéditas y no habrán sido premiadas en otro certamen.

¡¡ NINGUN ALCARREÑO SIN VIVIENDA !!

En Protección Oficial

(17 años de facilidades, 11% interés)

SANALCO

Es una SOCIEDAD COOPERATIVA dedicada a la

promoción de VIVIENDAS DE PROTECCION OFICIAL,

para ponerlas a disposición de sus SOCIOS en las condiciones siguientes:

FINANCIACION: 17 años

INTERES: 11%

SUPERFICIE: Límite máximo en V.P.O., distribuida en 4 Dormitorios y 2 Baños.

BENEFICIOS FISCALES: Exentas de Derechos Reales.

SANALCO: CREAMOS VIVIENDAS INFORMACION EN Iparraguirre 16, 1.º

Tlfs: 22 11 11 y 22 37 25

provincia provincia provincia provincia

FIESTAS PATRONALES EN VILLANUEVA DE LA TORRE

No muy lejos de la carretera general y lindando con la provincia de Madrid, está el pequeño y apacible pueblo de Villanueva de la Torre, que como todos los años rompe el fuego de los festejos populares de los alrededores de la comarca. No es que la programación sea muy ostentosa, más al contrario, es sencilla pero entrañable, puesto que guarda costumbrismo que gracias al dinamismo a la Alcadesa del pueblo, Dña. Amalia Santalla y a sus directos colaboradores ediles, este año se harán realidad, y

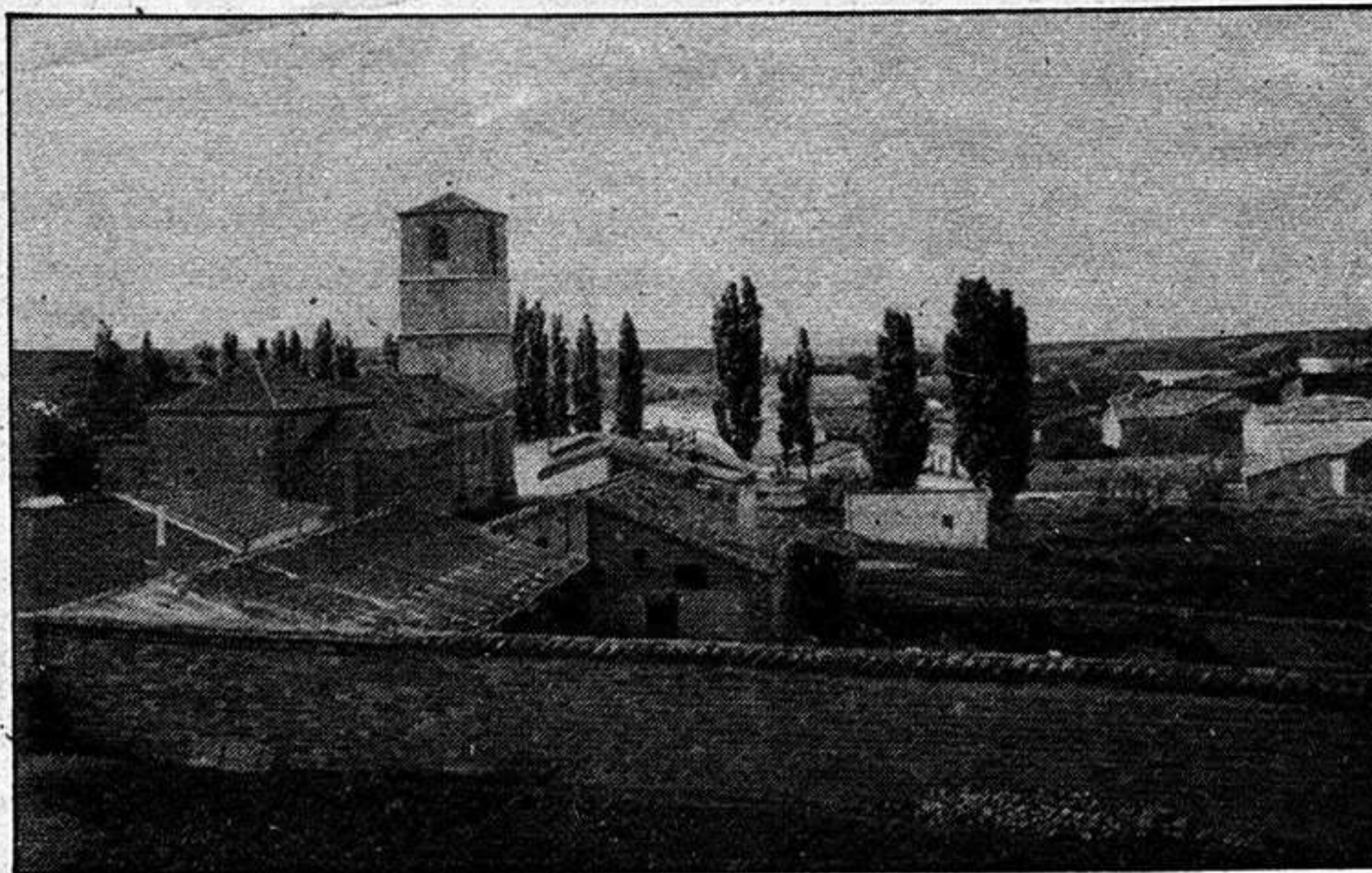

esperemos que tanto los vecinos de la localidad como los forasteros que la visiten, puedan disfrutar del ambiente festivo que no dudamos tendrá el pueblo en estos próximos días.

La programación comenzará mañana viernes 25, con un campeonato para las mujeres de "La Perejililla", juego muy difundido en el pueblo por el bello sexo, para continuar por la noche con el tradicio-

nal baile.

Para el día sábado 26, se tiene previsto a las 10,30 de la mañana, carrera pedestre, 11,30 partido de fútbol, 17,00 Campeonato de frontenis por parejas, 21,00 Salve y Misa por las hermanas difuntas, 23,00 baile hasta las dos de la madrugada.

El domingo por la mañana a las 10,00, el pueblo se despertará al son de alegres pasacalles, para continuar a las 11,00 con un campeonato de

"Chapas" entre los pequeños. A las 11,30 se disputará un partido de fútbol para categoría infantiles, prosiguiendo a las 13,00 con una solenne Misa, para continuar a las 17,30 con la Procesión de la patrona de Villanueva, Nuestra Señora del Amor Hermoso.

Y, ya para terminar con broche de oro, a partir de las 20,00 horas, el baile popular.

A. DIAZ-VILLAMIL

EL SENADOR SOLANO VISITO MILMARCOS Y ALCOROCHE

El senador socialista Javier Solano dedicó el pasado fin de semana a recorrer algunos municipios de la zona de Molina.

En Milmarcos se reunió con la Corporación Local, estando presente el diputado provincial de la zona, Javier Quintín. Se habló de la rehabilitación de un antiguo edificio situado en la plaza principal y que se quiere destinar a centro social, así como del Teatro Zorrilla, recientemente adquirido por la Diputación y de su posible restauración y utilización. Así mismo se estudió la rehabilitación del antiguo cuartel y de otros inmuebles con la finalidad de destinarlos a viviendas de funcionarios.

En Alcoroches, se trató el tema del desarrollo urbanístico del pueblo y se estudiaron las normas subsidiarias con el fin de poder ampliar el suelo urbano residencial. Se habló de los instrumentos elaborados por el Ayuntamiento para incrementar las estructuras de producción agraria y de una propuesta para el cultivo de la fresa, dada la idoneidad del suelo de Alcoroches

para este cultivo. La explotación la haría una empresa privada con el patrocinio de la Junta de Comunidades de Castilla-La Mancha.

ACTOS DEL PSOE Y CONFERENCIA DE REHABILITACION DE VIVIENDAS EN ALMOGUERA

Recientemente, los parlamentarios socialistas Javier López, Rafael de Mora, Javier Solano y Alfonso Trillo, acompañados del secretario provincial de Juventudes Socialistas, José Manuel Ordoñez giraron una visita al municipio de Almodovar, en donde se reunieron con la Agrupación Local del PSOE, analizando distintos temas de ámbito local y provincial y haciéndose eco de las inquietudes y problemas más acuciantes de la localidad.

Acto seguido, y para toda la población, Javier Solano desarrolló, en los locales del Ayuntamiento, una conferencia sobre rehabilitación de viviendas, concretando los trámites, requisitos y finalidades del Decreto de Rehabilitación a la realidad local.

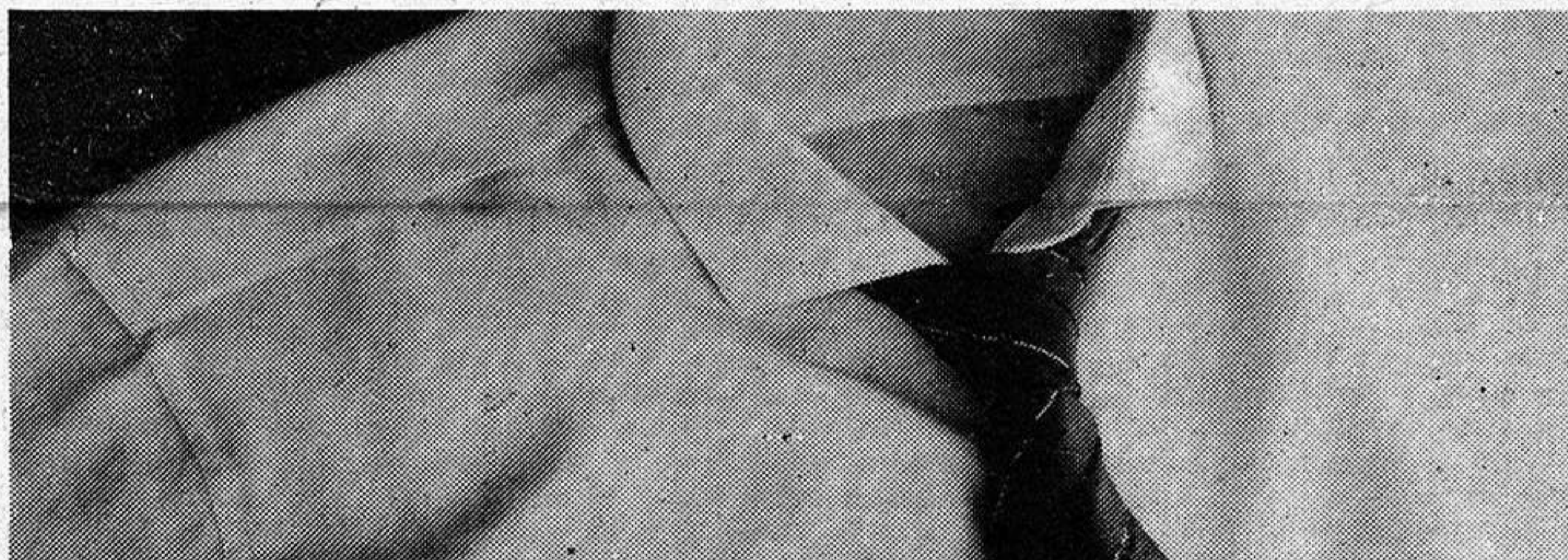

La última moda italiana se lleva muy bien.



LANCIA PRISMA.

Este es el Lancia Prisma. Una moda que está conquistando a los europeos. Porque a todos nos gusta la belleza de la línea, del diseño: sin olvidar la funcionalidad, la comodidad, la categoría. Ningún automóvil incluye en su equipo de serie una tapicería tan exclusiva como la que Ermenegildo Zegna ha diseñado para Lancia Prisma.



Definitivamente, si quiere que su estilo le acompañe a donde vaya, no olvide que el Lancia Prisma se lleva muy bien: es la última moda italiana. 1.600 c.c.: 105 Cv.: 5 velocidades. Vel. Máx.: 180 Km/h.: Check-Panel: Encendido electrónico: Cristales atóxicos: Alzacristales electrónicos.

la diferencia de viajar en LANCIA.

autotres, s.a. C/ Ferial, 1. Téf.: 22 31 00.

C/ Francisco Artijo, n.º 16, Teléfono.: 21 29 00 GUADALAJARA

provincia provincia provincia provincia



DRIEBES TRATO EL PROBLEMA DE LA MANCOMUNIDAD DE AGUAS

En el último boletín informativo del Ayuntamiento de Driebes, se trata sobre la celebración en Pastrana del II Certamen de Mayos de la Alcarria Baja, en donde participó la rondalla local y de cuyo éxito este diario informó cumplidamente días atrás. Así mismo, se informa sobre otros asuntos de interés como las cuentas municipales, bienes rústicos y temas generales. Cabe destacar el comentario realizado sobre la sesión extraordinaria celebrada el pasado día 10 en el Ayuntamiento de Driebes, y en donde el pleno trató exclusivamente el problema de la Mancomunidad de Aguas. En este sentido, el boletín informativo señala lo siguiente:

Se acordó comunicar a la Diputación que el número de temas actual en servicio es de 375 y se prevé un posible aumento en los próximos años hasta un máximo de 100 más.:

Con relación a la adhesión a la Mancomunidad futura, el Pleno acordó mantener su postura, de que todo depende de los estudios económicos que determinen el costo del m3. en cada una de las posibles soluciones que se

ofrecen, dados los nuevos acuerdos de la Mancomunidad del Sorbe.

Que estos estudios deben ser realizados por la Diputación y a su cargo o con cargo a la futura asignación de los fondos del trasvase.

Que la decisión a adoptar por la solución más conveniente, corresponde exclusivamente a los municipios después de que se hayan constituido en las respectivas Mancomunidades y a la vista de los estudios alternativos determinen las soluciones más idóneas.

Que en ningún caso se aceptan compromisos económicos individualizados, previos a las creaciones de las Mancomunidades, en cuyo momento se determinará la adhesión o no de las mismas.

En la sesión ordinaria correspondiente al mes de mayo, entre otros asuntos de trámite, se tomarán acuerdos sobre el proyecto de ampliación de Alumbrado Público para su terminación; sobre la situación de los deudores por atrasos en cuotas de pavimentación.

EL DOMINGO, HOMENAJE A LOS MAYORES

El próximo domingo, la Asociación de Amigos de Villel de Mesa ha organizado un acto de homenaje a los mayores, que dará comienzo a las 12.30 de la mañana, con una charla coloquio a cargo de Salvador Embid, director del semanario Nueva Alcarria. Tras la comida de Hermandad para todos los socios de la tercera edad se procederá a honrar a María García, maestra jubilada de Villel y al presidente de la Diputación. Posteriormente, ya por la tarde, tendrá

lugar la representación de una obra teatral a cargo de un grupo de pensionistas de Guadalajara.

Las actividades programadas por la Asociación de Amigos de Villel de Mesa van cumpliendo sus metas poco a poco y así, recientemente, se celebró la festividad de San Isidro, con la asistencia de labradores. La Asociación, con este motivo, costeó una merienda en la que participaron todos los labradores socios de la misma y acompañantes.



EL 7 DE JULIO, FESTIVAL MEDIEVAL DE HITA

El próximo día 7 de julio de 1984 (día de San Fermín) se celebra el famoso y tradicional Festival Medieval de Hita, siendo esta su veintava edición. Por este motivo, se ha programado una excursión que partirá de la plaza de Salamanca de Madrid, a las 5 de la tarde, a fin de que todas las personas interesadas en este acto puedan acudir al mismo.

El programa comprende la asistencia a las 6.30 de la tarde de un Torneo Medieval en el Palenque de Hita, construido al pie de la muralla. La competición entre los bandos de Hita y Atienza, para el trofeo, comprende competición sobre Estafermo, Borchos, Sortijas y

cañas. Finalmente, se celebrará un gran torneo con espadas, mazas y lanzas. Todo ello a caballo, como es conocido. A las 8.30 de la tarde, meriendas al aire libre en el Cerro de Hita, con actuación de botargas, danzantes y bandas de dulzaineros. A las 10 de la noche, se celebrará en la Plaza Mayor, el estreno de la obra Testigo es el Juglar, gran espectáculo escénico con texto de Manuel Criado del Val, música de Gregorio Paniagua y dirección escénica de Victor Ruiz. Finalizada la representación, tendrá lugar una Ronda de fuego, seguida de baile en la plaza Mayor, finalizándose así los actos de este XX Festival Medieval de Hita.

DE INTERES PARA PEQUEÑOS AGRICULTORES, COMERCIANTES, PROFESIONALES Y ARTISTAS.

Aún puede solicitar la Estimación Objetiva Singular.

Ahorre problemas. Solicite este año el régimen de tributación por Estimación Objetiva Singular. Incluso en el caso de que ya viniera declarando por este sistema. Infórmese y pida el impreso de solicitud en su Administración o Delegación de Hacienda.

IMPUESTO SOBRE LA RENTA

ESTIMACION OBJETIVA SINGULAR



opiniones ajenas - cartas al director



CONSUMIMOS POCOS MEDICAMENTOS

Querido amigo:
El tan traído y llevado tema de escatimar recetas a los beneficiarios de la Seguridad Social, y el oficio de Insa-

lud que reproduce "LA PRENSA" del día 18 de abril último, sobre número de recetas y gastos por persona, "que son superiores a la media nacional", me conduce al deseo de remitirle el adjunto estado por el que se ve que nuestra provincia es de las más bajas en el promedio de recetas y pesetas, y no lo que se nos quiere hacer creer. Y tanto en Autonomía como en la media Nacional.

Su affmmo.

E.P. GARCIA

CONTRATACIONES VERGONZANTES

Muy Sr. mio:
Le ruego se publique esta carta ya que después de leer el periódico Prensa Alcarreña de fecha 19 del corriente donde según la carta de D. Angel Espiga Gaisse, no solo ocurren cosas en la Diputación de Guadalajara y que el que tiene padrino se bautiza, pero hay tantas y tantas cosas tan descaradas que es vergonzosas hasta el comentarlas. ¿Cómo es posible que el Partido Socialista diga que hay que terminar con el pluriempleo? Sres. Socialistas del Ayuntamiento ¿cómo Vdes. cambian el turno o puesto de trabajo a cierto Sr. o Sres. para compaginar el trabajo en otro sitio Estatal consintiendo en un sitio o en otro perder un cuarto de hora de trabajo para poderse incorporar porque si en un lugar Vdes. saben donde salen a trabajar a las tres de la tarde como es posible que a las

tres de la tarde se incorporen en otro sitio esto es en el mismo Ayuntamiento cuando hay mas de un Km. de distancia de un lugar a otro? Me gustaría comprobar la declaración de la renta y en este caso con que ojos ve la administración Socialista dos nóminas de una sola persona en lugares de la administración o es que hay algún sistema nuevo para hacer la declaración de la renta.
Es cierto que desde dentro ahora se ve de otra manera pero si Vdes. empiezan a revisarse -Claro con seis años de retraso- comenzará a descender el paro.
En espera que el paro merme aunque sea en algún puesto cedido por el Excelentísimo Ayuntamiento de Guadalajara aprovecho gustoso la ocasión para saludarle muy atentamente.

Angel ROJO ROJO



MINISTERIO DE SANIDAD Y CONSUMO
INSTITUTO NACIONAL DE LA SALUD

RECETAS DISPENSADAS POR TITULAR DE CARTILLA Y GASTO MEDIO POR RECETA

AÑO 1983

Comunidades Autónomas	Promedio anual de recetas dispensadas por titular de cartilla	Gasto medio anual por receta dispensada (En pesetas)	Comunidades Autónomas	Promedio anual de recetas dispensadas por titular de cartilla	Gasto medio anual por receta dispensada (En pesetas)
ANDALUCIA	40,68	364	LA RIOJA	28,64	382
ARAGON	27,31	370	MADRID	20,84	363
ASTURIAS	23,55	399	MURCIA	40,08	361
BALEARES	27,72	373	NAVARRA	27,35	389
CANARIAS	29,99	373	COM.VALENCIANA	36,48	361
CANTABRIA	29,15	380	PAIS VASCO	23,55	372
CASTILLA-LA MANCHA	37,62	349	CEUTA	36,85	373
CASTILLA-LEON	27,13	362	MELILLA	24,23	412
CATALUÑA	27,32	371	TOTAL	29,92	368
EXTREMADURA	38,74	354			
GALICIA	24,92	387			

DETALLE DEL CUADRO ANTERIOR

AÑO 1983

Comunidades Autónomas Provincia	Promedio anual de recetas dispensadas por titular de cartilla	Gasto medio anual por receta dispensada (En pesetas)	Comunidades Autónomas Provincia	Promedio anual de recetas dispensadas por titular de cartilla	Gasto medio anual por receta dispensada (En pesetas)
ANDALUCIA	40,68	364	CATALUÑA	27,32	371
Almería	43,27	359	Barcelona	26,62	374
Cádiz	42,49	353	Gerona	28,46	370
Córdoba	41,02	353	Lérida	29,40	364
Granada	40,27	360	Tarragona	31,24	352
Huelva	46,38	367	EXTREMADURA	38,74	354
Jaén	43,09	354	Badajoz	41,90	357
Málaga	33,31	378	Cáceres	34,38	349
Sevilla	41,29	374	GALICIA	24,92	387
ARAGON	27,31	370	La Coruña	26,34	372
Huesca	28,33	372	Lugo	21,58	411
Teruel	25,96	361	Orense	22,14	404
Zaragoza	27,33	371	Pontevedra	26,71	385
ASTURIAS	23,55	399	LA RIOJA	28,64	382
Oviedo	23,55	399	La Rioja	28,64	382
BALEARES	27,72	373	MADRID	20,84	363
Baleares	27,72	373	Madrid	20,84	363
CANARIAS	29,99	373	MURCIA	40,08	361
Las Palmas	32,89	362	Murcia	40,08	361
Santa Cruz de Tenerife	26,78	388	NAVARRA	27,35	389
CANTABRIA	29,15	380	Navarra	27,35	389
Santander	29,15	380	COM. VALENCIANA	36,48	361
CASTILLA-LA MANCHA	37,62	349	Alicante	35,44	369
Albacete	37,30	345	Castellón de la Plana	31,42	361
Ciudad Real	45,94	349	Valencia	38,35	357
Cuenca	33,13	346	PAIS VASCO	23,55	372
Guadalajara	28,07	347	Alava	19,84	364
Toledo	35,62	352	Guipúzcoa	25,02	373
CASTILLA-LEON	27,13	362	Vizcaya	23,59	372
Avila	34,11	360	CEUTA	36,85	373
Burgos	22,99	364	MELILLA	24,23	412
León	25,89	371	TOTALES	29,92	368
Palencia	27,08	360			
Salamanca	30,72	362			
Segovia	27,92	347			
Soria	25,40	373			
Valladolid	26,86	348			
Zamora	27,06	372			

opiniones ajenas - cartas al director

BUENAS

Unos siete mil litros de leche fresca se están vendiendo en nuestra capital de forma clandestina. Sumemos a estos los que se consumen en la provincia y tendremos como resultado el alto índice de enfermedades que padecemos como consecuencia de la ingestión de productos no tratados. Valga como ejemplo Azuqueca que ha dado un alto porcentaje de enfermedades en los últimos meses. Estoy convencido de que en el consumidor existe un confucionismo en relación con el tema y que el término "leche fresca" es entendido como mejor y más adecuado para el consumo; lejos de esta equivocación, está la normativa vigente al respecto regulado por la orden de 4 de julio de 1973 por la que se establece el régimen de obligatoriedad e higienización de toda la leche destinada al abastecimiento público y la prohibición de su venta a granel en Guadalajara capi-

zación de leche la convocatoria de un concurso para el establecimiento de una central lechera común a varias localidades que constituirán un área de suministro.

Resultando que por orden de la presidencia del Gobierno de 30 de septiembre de 1971 se resolvió el concurso a favor de la Cooperativa Lechera Alcarreña convocado para la concesión de una central lechera para el abastecimiento del área de suministro integrada por Guadalajara capital y 117 localidades más de la provincia, autorizándose la puesta en marcha de dicha central lechera por orden del Ministerio de Agricultura de 27 de abril de

1973.

Resultando que desde la puesta en marcha de la citada central lechera ha venido funcionando con absoluta regularidad. Considerando que la Central Lechera de Guadalajara reúne capacidad suficiente para atender el suministro de leche higienizada, que cuenta con la recogida de leche necesaria para ello comprometiéndose a realizar el servicio en las debidas condiciones.

De conformidad con los informes emitidos por los ministerios de Agricultura (Dirección General de Industrias y Mercados de origen agrarios) y de Comercio (Comisaría General de Abastecimiento y Trans-

portes).

Este ministerio, en virtud de las atribuciones conferidas en el artículo 87 del reglamento de centrales lecheras y otras industrias lácteas, ha tenido a bien disponer a partir de tal y los 117 municipios de la provincia que constituye el área de suministro.

"El apartado A del artículo 50 del reglamento de Centrales Lecheras y otras industrias lácteas, aprobado por decreto 2478/1966, de 6 de octubre modificado por decreto 544/1972, de 9 de marzo, prevé como una de las fórmulas de establecer el régimen de obligatoriedad de higienización los 10 días siguientes

al de la publicación de la presente orden en el Boletín Oficial del Estado, queda establecido el régimen de obligatoriedad de higienización de toda la leche destinada al abastecimiento público y la prohibición de su venta a granel en Guadalajara capital y los 117 municipios de la provincia que constituyen el área de suministro con base a la Central Lechera de Guadalajara".

Pese a ello, quienes por representatividad y cargo han de hacer cumplir la ley pese a las múltiples denuncias recibidas sobre venta ilegal la situación no varía. ¿Qué intereses existen para que no se cumpla la ley y mejore la sanidad pública? La respuesta a esta pregunta que nos la otorgue nuestro Gobernador Civil, máximo responsable de que la ley y la norma se cumpla.

PACO

No nos cansaremos de repetir que no estamos de acuerdo con las teorías de nuestros hombres de Gobierno, desde el Ministerio de Trabajo y Seguridad Social desde donde parten las consignas que nos llegan de los distintos institutos y direcciones. Todos nos repiten las mismas cantinelas. "Las Residencias de Pensionistas no son la solución al problema de los viejos, y seguidamente nos cantan las excelencias de los servicios a domicilio, del comedor del hogar, de los pisos, y un largo etc que nosotros llamamos sucedáneos.

Miren Sres. todo es válido, nosotros no rechazamos absolutamente nada de todo lo que se nos propone, lo que si les decimos es que en España, el problema de las Residencias, si se nota

OPINIONES AJENAS

JOSE MARES

SEGUIMOS SIN COMPRENDER (I)

menos la falta, sino es asfixiante en este momento, Vds. deben de saberlo, es porque en gran medida está cubierto el servicio por los ASILOS, diseminados por provincias y comarcas por todo el País. Si Vds. aplicaran su programa y tal como decían RECONVERTIERAN LOS CENTROS CADUCOS, ya el problema se aminoraría.

Leíamos en las páginas de Prensa Alcarreña, 2-5-84 que el Asilo de Humanes (Casa Hogar de Ancianos) ya está en fase de avanzada construcción y forzosamente nos

tenemos que preguntar. Tan tonto es el clero que al revés que Vds. si cree en la necesidad de construir RESIDENCIAS para viejos? En el escrito que acompaña la foto de los planos de la obra se recuerda que el OBISPO de Sigüenza-Guadalajara lo estuvo bendiciendo y esto no fué una casualidad, es que todo lo que allí se haga, todo el dinero y bienes que allí se entierre, es del clero y cabe preguntarnos. Si este mismo Obispo es el que se negó a que el presidente de la Junta de

Comunidades Sr. Bono, pudiera ser el padrino de una criatura (suponemos que de Dios) porque el Sr. Bono es socialista, (esto lo dice el Sr. Obispo), que le pasará al Sr. Bono si un día cuando sea viejecito y tenga que llamar a las puertas de un asilo (residencias no habrá) aunque desde su Gobierno les regara de millones tanto en Guadalajara como en toda la Comunidad Castellano-Manchega bajo su mandato. Seguramente nada, porque tenga, como se dice EL RIÑÓN CUBIERTO.

Puede tener la certeza que miles de viejos este problema le tenemos ya y cada día será más agudo, si como Vds mismos nos recuerdan todos los días, cada día aumenta el número de viejos.

En la crónica que comentamos se dice que el edificio que se está construyendo es necesario porque hay muchas personas que lo precisan.

Se dice una gran verdad. Es indudable que el problema está ahí, como lo es que el Gobierno se pone de espaldas a la realidad, lo que no les impide siguiendo dando millones y más millones a fondo perdido, sin contrapartidas de ninguna clase, lo mismo que han venido haciendo todos los gobiernos de todas las épocas.

local local local local local

CONCURSOS Y CONVOCATORIAS

CONCURSO FOTOGRAFICO.

La Asociación Española del Perro Mastín Español (AEPME) ha convocado el I Premio de Fotografía Ciudad de Medina de Pomar, en el que podrán participar españoles o extranjeros, con obras en blanco y negro o color de cualquier dimensión.

Las fotografías se referirán al tema El perro mastín español, su entorno.

Se otorgará un primer premio dotado con 10.000 pesetas y carlanca de hierro, y dos segundos premios de 5.000 pesetas y carlanca de hierro.

Las fotografías se enviarán a AEPME, calle de la Luna, 25, Ciudad de Santo Domingo, Algete (Madrid), figurando al dorso los datos personales del autor, título de la obra y en su caso, datos conocidos del perro fotografiado (nombre y lugar de procedencia). El plazo de

admisión se cerrará el día 15 de junio.

CERTAMEN DE PINTURA INFANTIL

Ha sido convocado el VI Certamen de Pintura Infantil, para niños de edad comprendida entre los tres y los cinco años (nacidos en 1979, 1980, 1981).

Los dibujos no tendrán un tamaño superior a 50x70 centímetros, estarán realizados con ceras, pinturas de agua, mediante collage o en cualquier material que el niño elija.

Todos los niños, por el mero hecho de participar, serán ganadores, por lo cual se les entregará a todos ellos un regalo de igual cuantía y calidad, como recuerdo de su participación.

Los dibujos se entregarán personalmente en los locales del jardín de infancia Titeres, en Miguel Angel, 10 y 12, Parque Iviassa, Móstoles,

finalizando el plazo el día 31 de mayo del año en curso. Los trabajos se expondrán en el centro, a partir del día 4 de junio hasta el día 7 de junio, de seis a ocho de la tarde.

CONCURSO DE CARTEL ANUNCIADOR

Los artistas que lo deseen, sin limitación de número de obras, podrán participar en el Concurso de Cartel Anunciador de la Feria de Santiago y Santa Ana de 1984, convocado por el Ayuntamiento de Dos Hermanas, no admitiéndose obras ya presentadas en otros concursos.

Los trabajos serán originales e inéditos, de tema, estilo y técnica libres, montados sobre bastidor o soporte, consignándose al dorso el tema elegido.

RINCON LITERARIO

POR M. DE PRADA

PREVISION DEL TIEMPO MIRANDO AL CIELO

El presente libro ofrece al público en general, y especialmente a los navegantes y a todos aquellos que viven en contacto con la naturaleza, unos conocimientos específicos que le permiten predecir el tiempo basándose en las ilustraciones que se incluyen en la obra y le capacitan para interpretar el significado de las nubes según su configuración.

Al final del volumen se inserta un glosario de términos meteorológicos, ordenados alfabéticamente, que informa con claridad sobre numerosos fenómenos atmosféricos.

Mediaba la década de los 40 cuando se produjo en España lo que humorísticamente -así las cosas muy serias se soportan mejor- se llamó "la pertinaz sequía" que duró tres o cuatro años seguidos, precisamente cuando los españoles necesitábamos más de la bondad de las fuerzas de la Naturaleza.

Fue entonces cuando Mariano Medina se nos reveló como un gran meteorólogo y en "radio" y periodicos muy pronto se conocieron sus interesantes colaboraciones, denominándosele popularmente desde entonces como "El Hombre del Tiempo", al que más tarde conoceríamos corporalmente al aparecer la Televisión.

Mariano Medina, doctor en Ciencias Físicas y meteorólogo, es el traductor y prologuista de "Previsión del tiempo mirando al cielo" cuyo autor es Francesco di Franco.

La editorial Juventud, que lo ha lanzado, se ha apuntado un éxito, pues el libro

aborda con claridad, un tema popular pero paradójicamente, poco conocido en forma científica.

Este volumen pertenece a la colección "Temas diversos" de la ya mencionada editorial Juventud, consta de 144 páginas tamaño 18x25 cm. encuadernado en cartón, ilustrado con numerosas fotografías en color.

LOS HOMEBRES DUBOS NO MAILAN

Si Vd. amable lector amigo desea alcanzar pronto un "relax" completo que le libere de preocupaciones le aconsejo la lectura de esta novela, verdadero "best-seller", que editorial Planeta acaba de publicar en su colección "contemporánea". Se trata, como ya habrá adivinado, de una de esas novelas que "fabrican" periodistas yankees con unos elementos que garantizan el "suspense" y que desde luego no pretenden sus autores alcanzar el premio Nobel, pero si consiguen vender unos cuantos millones de ejemplares y de paso entretener a un buen número de ciudadanos dispersos por los cinco continentes.

El autor de esta interesantísima novela es Norma Mailer. En ella nos relata las vicisitudes de un hombre desgraciado que recuerda retrospectivamente su vida y sus afanes de ser gran boxeador. No consigue esta aspiración sino que se ve envuelto en grandes aventuras donde el crimen y otras cosas por el estilo le estremecen y perturbaban pero que trata de desentrañar.

El escenario, naturalmente, es en Estados Unidos.

SUS PROBLEMAS TIENEN FACIL SOLUCION

NO TIENE MAS QUE LLAMARNOS Y SERA ATENDIDO EN EL ACTO

- Albañilería
- Electricidad
- Fontanería
- Pintura
- Acristalamientos
- Carpintería

CUALQUIERA DE SUS NECESIDADES ESTARAN CUBIERTAS

PRESUPUESTOS EN VEINTICUATRO HORAS

TELEFONOS: 22 85 97 y 22 48 03 GUADALAJARA

local local local local local



REUNION DE LOS PARLAMENTARIOS SOCIALISTAS CON EL RECTOR DE LA UNIVERSIDAD DE ALCALA

COINCIDEN CON LA NECESIDAD DE POTENCIAR LA VINCULACION ENTRE LA PROVINCIA Y LA UNIVERSIDAD A TODOS LOS NIVELES

El pasado lunes, en el edificio del rectorado de la Universidad de Alcalá, los parlamentarios socialistas por la provincia mantuvieron una reunión con Manuel Gala, rector de la citada Universidad.

En el transcurso de la conversación, se analizaron todos los temas que plantea la relación entre la provincia y la universidad de Alcalá. Tanto el rector como los parlamentarios socialistas coincidieron en el objetivo de potenciar la vinculación entre la provincia y la Universidad a todos los niveles. En este sen-

tido quedó patente la competencia de coordinar esfuerzos para conseguir dicho objetivo.

La asistencia de los estudiantes de Guadalajara a la Universidad está garantizada por la Ley de Reforma Universitaria, que establece la libertad de elección de centro.

Una vez que se desarrollen las transferencias previstas en los Estatutos de Autonomía de Castilla-La Mancha y Madrid, los problemas de carácter administrativo y financiero que puedan plantearse, se solventarán a través de un acuerdo

entre ambas universidades. Entre tanto, se prevé la posibilidad de firmar un acuerdo de intenciones entre los dos centros universitarios.

Por otra parte, el rector y los parlamentarios coincidieron en la conveniencia de clarificar definitivamente la adscripción de las escuelas universitarias existentes en Guadalajara, mantener la actual vinculación del Hospital del INSALUD con la facultad de Medicina y reforzar el papel de la Universidad de verano en Sigüenza.

CONFERENCIAS SOBRE EL FRACASO ESCOLAR

Organizada por la Concejalía de Sanidad y Servicios Sociales del Ayuntamiento de Guadalajara, en colaboración con las asociaciones de vecinos de los barrios de Los Manantiales, el Alamín, Polígono del Balconcillo y Defensores, se está celebrando en la actualidad un ciclo de conferencias sobre el "fracaso escolar", que dio comienzo el pasado martes en el barrio de los Defensores.

Hoy jueves, a las 8.30 se celebrará una nueva conferencia en el colegio Isidro Almazán, del barrio de los Manantiales. También a las 8.30 de la tarde, tendrá lugar la citada conferencia sobre este interesante tema en el local de la Asociación de Vecinos Castilla, mañana y en El Alamín, el 29 de mayo.

NOTA DEL COLEGIO OFICIAL DE ARQUITECTOS. DELEGACION DE GUADALAJARA

El Colegio Oficial de Arquitectos de Madrid con delegación en Guadalajara nos ha remitido esta nota informativa con el ruego de su publicación:

"Ante los anuncios aparecidos en la prensa local, relativos a la realización de proyectos de edificación de viviendas, y todo tipo de construcciones, urbanizaciones, así como de peritaciones, dictámenes, informes, etc..., este colectivo desea informar a la opinión pública que para realizar estos trabajos, existen unos profesionales que tienen competencia otorgada por la Ley que son los arquitectos superiores, cuya actuación está regulada por este Colegio Profesional.

Advirtiendo que los servicios que ofrecen estos anuncios se suelen realizar a través de personas intermedias "NO PROFESIONALES O PROFESIONALES NO COMPETENTES" que pueden derivar en gastos adicionales innecesarios, al tener que tramitar todos esos trabajos a través de este Colegio Profesional y según tarifas oficiales aprobadas según Real Decreto 2512/1977, de 17 de junio y publicado en el B.O.E. con fecha 30 de septiembre de 1977.

Este Colegio Profesional tiene un servicio de información gratuitos a toda persona que requiera asesoramiento sobre estos temas."

La Calle

Viniendo en el tren leyendo el periódico, como muchos otros, los vecinos de asiento, unos jóvenes estudiantes, amén de comentar sus exámenes, no se les ocurrió otra cosa que decir "hace la tira que no compro un periódico", como si se tratase de ropa, un reloj o cualquier cosa que se puede comprar temporalmente. Cuando se escucha algo así, sobre todo si perteneces al medio, no puedes menos que horrorizarte al pensar que esta juventud se dedica a leer el periódico una vez al mes o dos, sin tener en cuenta que la información es algo diario y que un periódico al día siguiente a su publicación no tiene ya razón de ser porque la noticia se ha desvanecido. En fin, esperemos que gente como esta sea la excepción y que el resto esté más interesado en estar informado.

ooOoo

José Bono, presidente de la Junta de Comunidades de Castilla-La Mancha pasó por Guadalajara como un relámpago, hecho perdonable dadas sus múltiples obligaciones. Sin embargo, nunca parece cansado, al menos de cara al público, al pueblo o al electorado. A todo esto, existe un sector de la ciudad que no parece encontrarse muy contento con lo que hasta ahora se ha realizado y esperan con no mucha ilusión por cierto, dadas anteriores experiencias, a que se cumpla lo que prometió en un programa electoral que fue aprobado por mayoría.

ooOoo

Hablando de la región, recientemente nos han "colocado" unas curiosas papeleras-anuncio por diversos lugares de la ciudad que, en primer lugar, no son muy bonitas que digamos y, en segundo lugar, no sabemos cuanto tiempo nos durarán, dado el hábito de algunos gamberros a destrozar todo lo que se pone nuevo en nuestra ciudad. Mientras tanto, los carteles se siguen colocando en las fachadas de edificios, a pesar de estar prohibido y los paneles anunciadores han caído en el fondo del olvido, encontrándose algunos, como el de la plaza de Santo Domingo, en bastantes malas condiciones. En este sentido, tal vez sería una mejor idea colocar unos paneles sin cristales donde cada uno pudiera pegar su anuncio correspondiente y más bien un poco más amplios. Muchas cosas, detalles pequeños son necesarios en nuestra ciudad para convertirla en un lugar más amable para todos.

DARDO

PODOLOGO ORTOPEDIA Y AFECCIONES DEL PIE

Consulta Previa Petición de hora. Teléfono 23 13 97

Constitución, 31 bajo

Guadalajara

Más servicios

En CAJAMADRID disponemos de todos los servicios necesarios para que Usted gane más comodidad, seguridad y rapidez en sus gestiones, dentro y fuera de la Caja.

1. LIBRETAS DE AHORRO Y CUENTAS CORRIENTES

Dos conocidos Servicios que siguen dando mucho servicio. La Libreta opera en todo el país, le dá el máximo interés entre las fórmulas de ahorro a la vista, y le permite llevar sus cuentas al día.

La cuenta corriente, por medio del talonario, es la forma más cómoda y segura de llevar consigo su dinero.

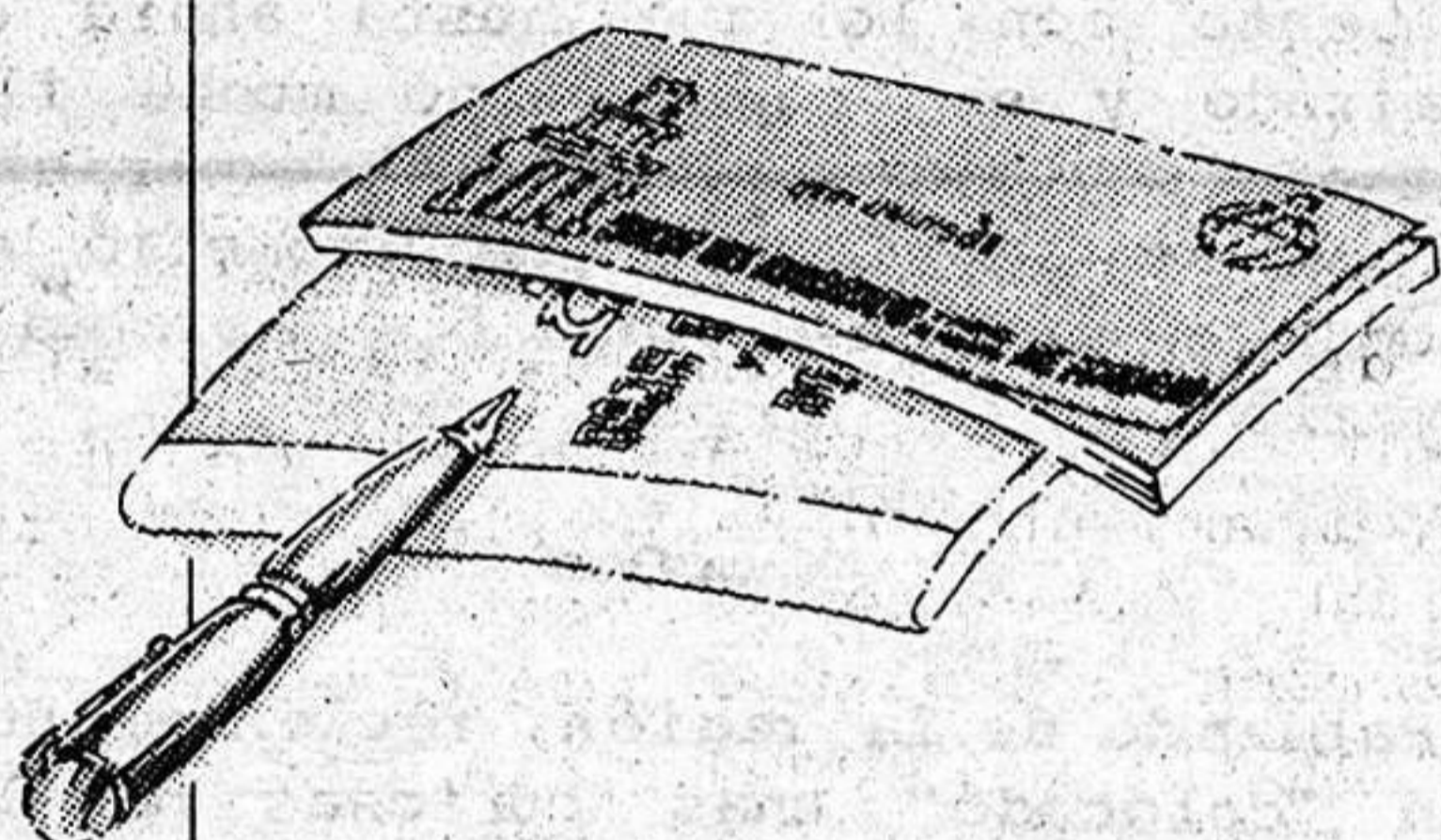

2. TARJETAS DE CREDITO Y CAJEROS AUTOMATICOS

Con nuestra Tarjeta Visa tendrá cuenta abierta en tres millones de establecimientos de todo el mundo, para comprar al contado y pagar en cómodos plazos.



La Tarjeta 6.000 le permite retirar dinero en cualquiera de las 9.500 oficinas que la Confederación de Cajas de Ahorro tiene por toda España.

Con la Tarjeta CAJAMADRID, para los Cajeros Automáticos, dispondrá de dinero a todas las horas, todos los días del año.

3. CREDITOS Y PRESTAMOS

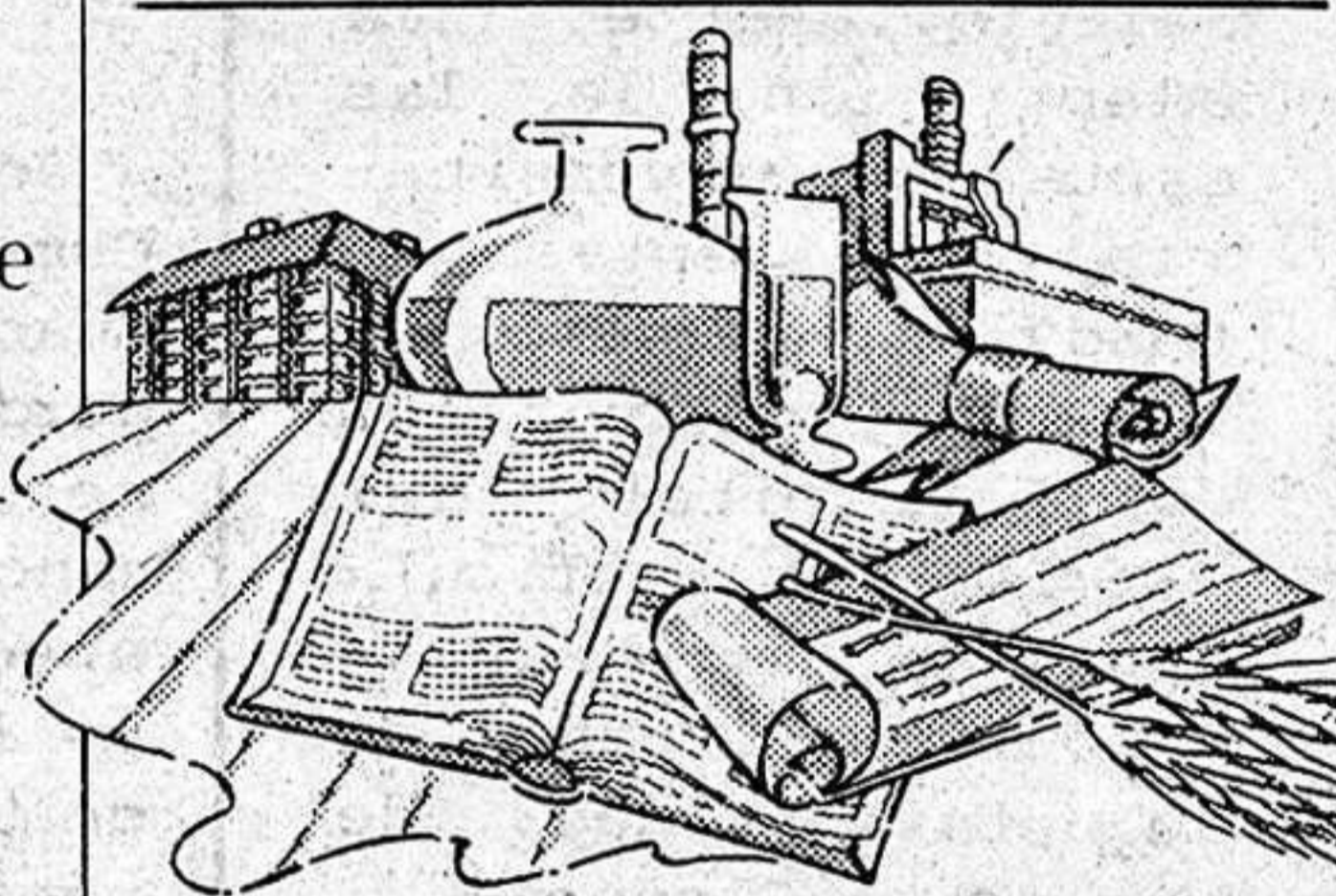

Familiares, personales, a la vivienda, etc., con la solicitud del interesado.

Comerciales, industriales, agrícolas a través del Servicio Integral de Financiación, Apoyo y Asistencia a la pequeña y Mediana Empresa.

En CAJAMADRID tenemos soluciones para todo lo que haga falta.

4. DOMICILIACION DE NOMINAS Y PAGO DE PENSIONES



CAJAMADRID da muchas ventajas y facilidades a todos los trabajadores. Jubilados y en activo.

5. PREMIOS AL AHORRO

Coches, pisos, videos, viajes, etc.

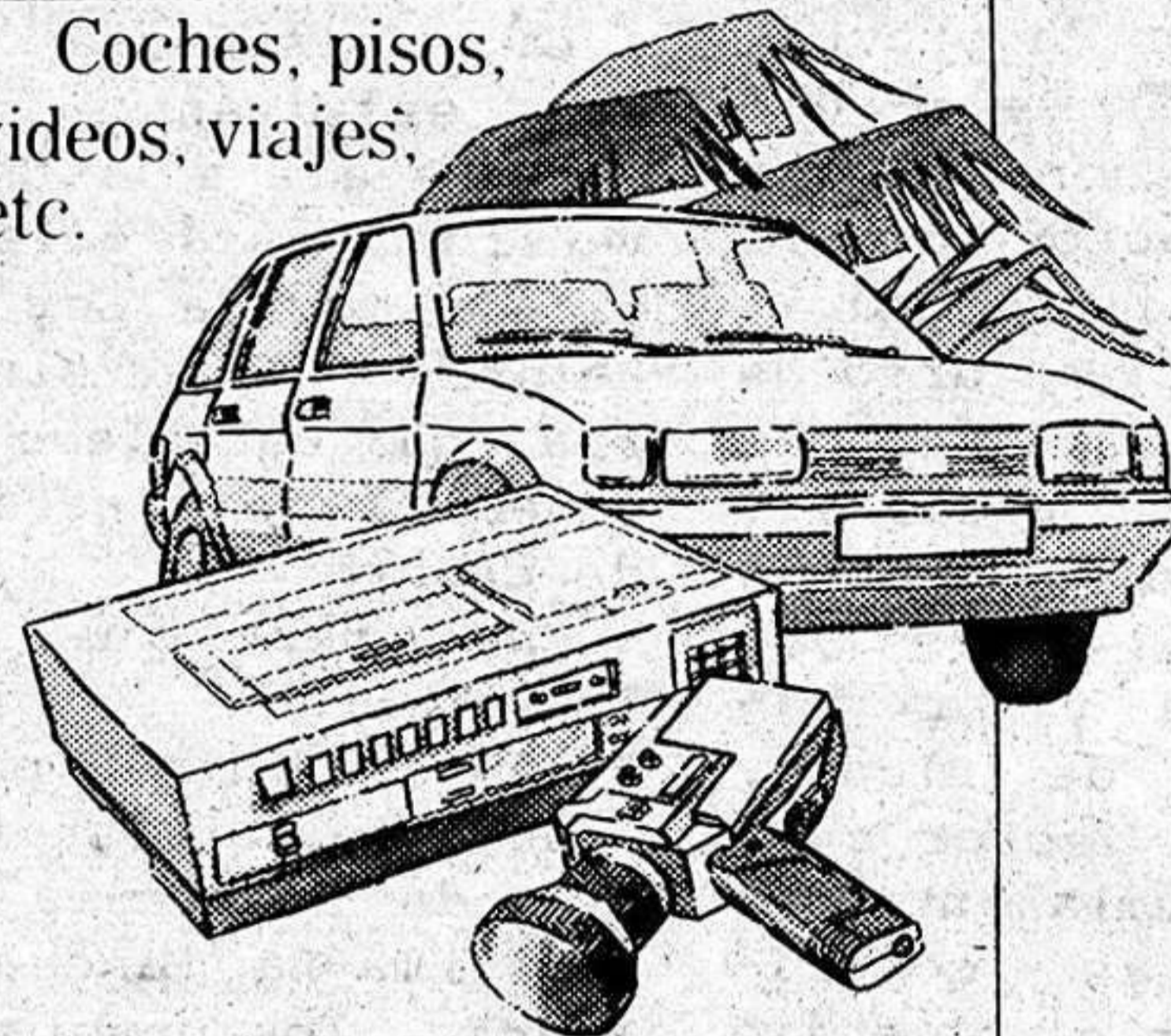

Sólo por ser cliente de CAJAMADRID usted podrá ganar estos y otros muchos regalos en los Sorteos de Promoción al Ahorro.

6. GESTION DE SERVICIOS

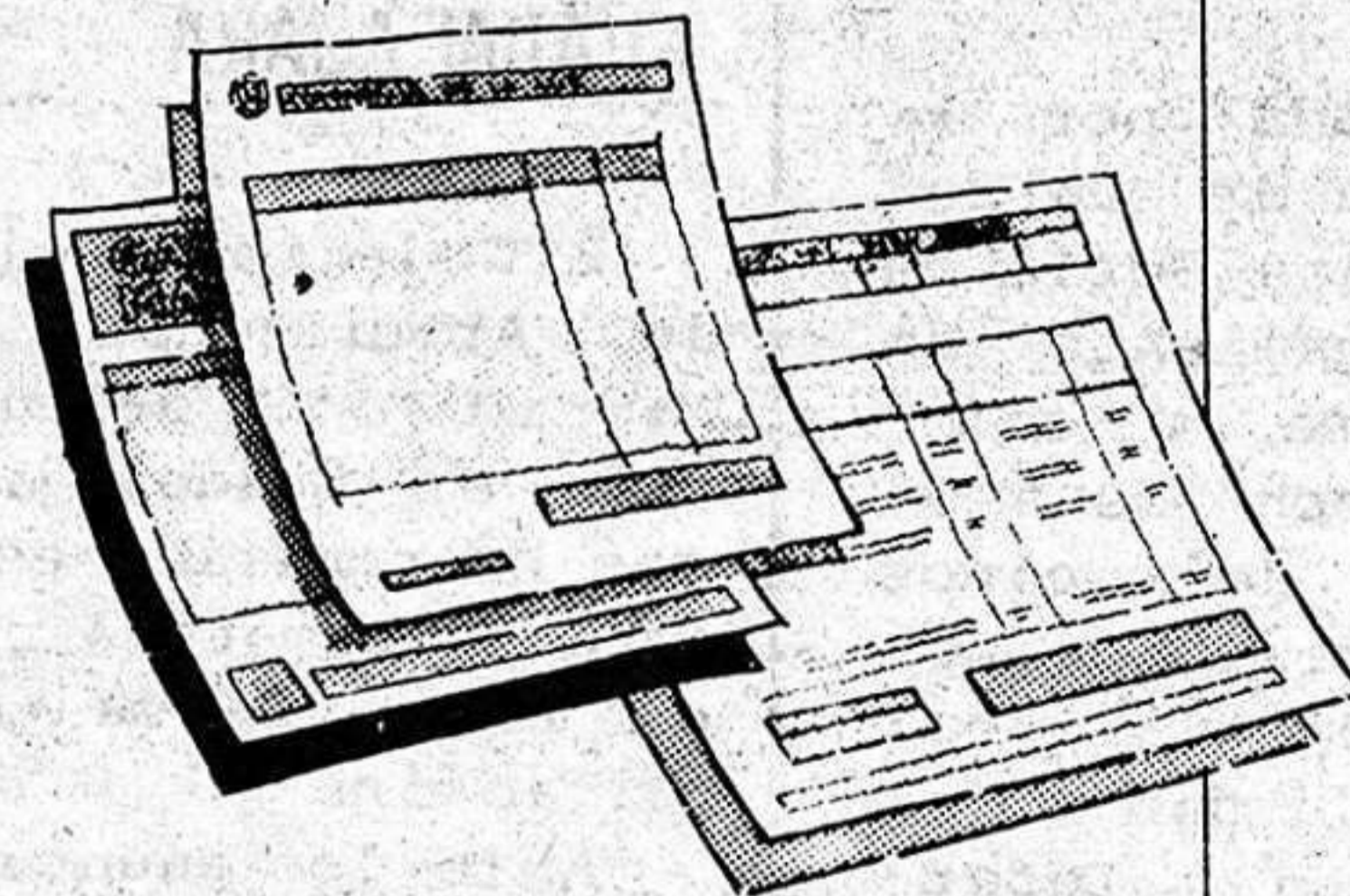

Para que Usted no se preocupe ni se le pase, CAJAMADRID paga sus Seguros Sociales, becas, recibos de luz, agua, colegios, matrículas universitarias, etc. Y también, domicilia los Negociables del Sempa.

A.B.E. 9284

 **cajamadrid**

Más cada día.

local local local local local

VISITA OFICIAL DE JOSE BONO A GUADALAJARA

"TODOS LOS DIAS QUIERO DORMIR CON LA TRANQUILIDAD DE QUE ADMINISTRAMOS BIEN EL DINERO QUE TODOS PAGAMOS CON LOS IMPUESTOS"

El presidente de la Junta de Comunidades de Castilla-La Mancha, José Bono Martínez efectuó en el día de ayer un viaje relámpago a nuestra capital, lo que no fue óbice para que visitara las obras que actualmente se están llevando a cabo por parte del Ayuntamiento, así como el Centro de Salud de los Manantiales, Mar-

acto de los Manantiales el gobernador civil, Eduardo Moreno, así como el director provincial del INSALUD y otros directores provinciales.

Tras mantener una breve reunión en el Ayuntamiento de la capital, José Bono visitó las viviendas pertenecientes al IPFV que se encuentran ubicadas en el

la piscina cubierta, interesándose igualmente por las instalaciones del polideportivo de la ciudad.

Tal vez el acto más llamativo de la jornada fue el protagonizado en los Manantiales, con la inauguración del Centro de Salud, que recientemente entró en funcionamiento. Pasadas las 12,30 de la mañana, llegó el presidente del ejecutivo autónomo a este barrio de la ciudad, recorriéndolo a pie, junto con las autoridades provinciales, hasta la entrada del Centro de Salud. Tras el corte de cinta de rigor, José Bono visitó las instalaciones, interesándose por el funcionamiento del centro.

Posteriormente, se ofreció a los vecinos de Los Manantiales un vino en plena calle, interviniendo Javier de Irizar para señalar la importancia de José Bono al acudir al citado barrio. El presidente de la comunidad autónoma por su parte, pronunció unas palabras, "fuera de todo protocolo" para explicar la importancia que tenían todos los organismos

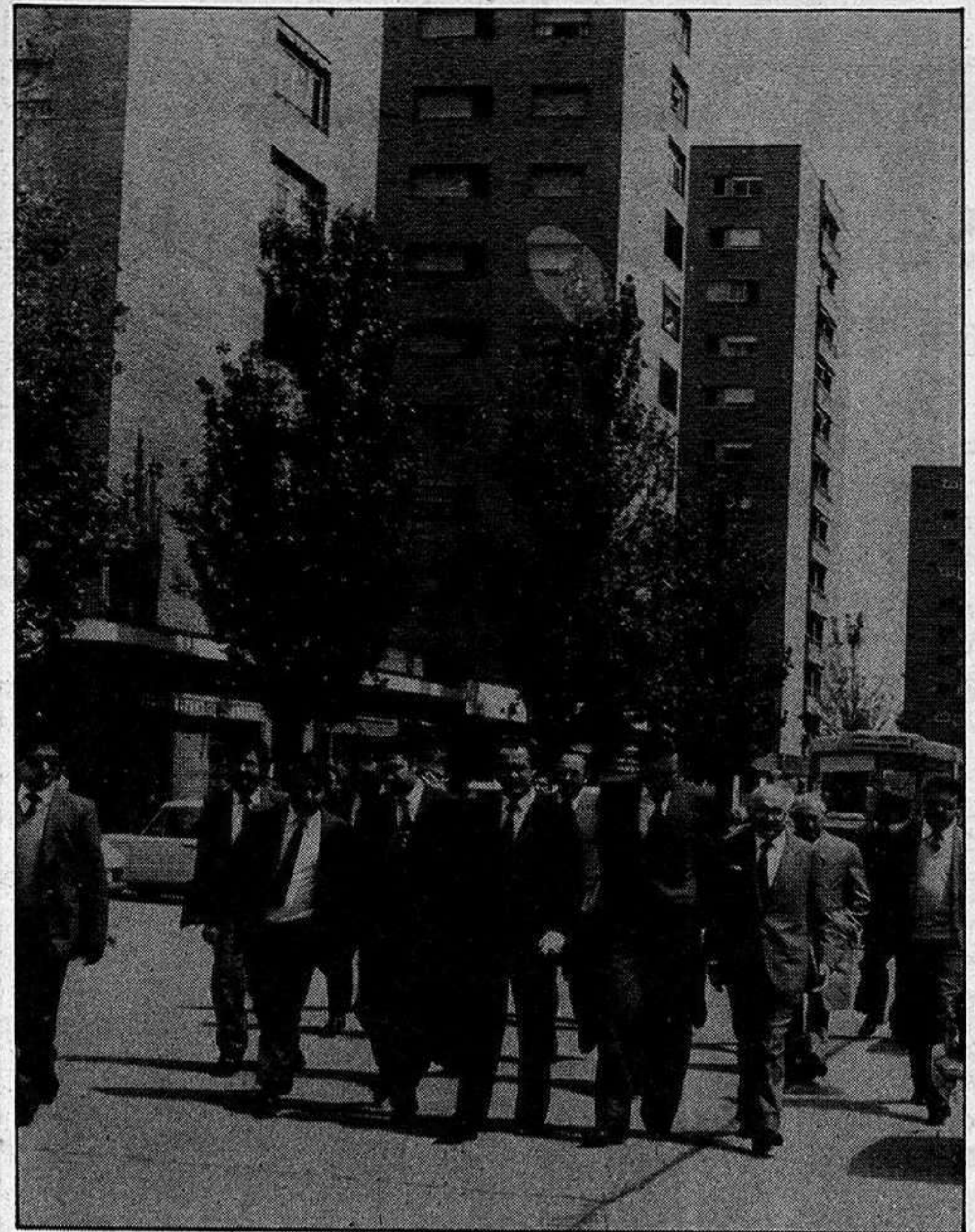

chamalo, así como el asilo y Hogar del Jubilado Castilla de nuestra ciudad.

Durante su recorrido, estuvo acompañado por el alcalde de la ciudad, Javier de Irizar, y miembros de la Corporación Municipal, asistiendo al

Balconcillo, acudiendo posteriormente al terreno donde se construirá en un futuro la estación de autobuses, así como a las obras que actualmente se llevan a cabo junto al Polideportivo Municipal para la construcción de

oficiales en la obligación de hacer cosas por los ciudadanos, señalando que el Centro de Salud de Los Manantiales se debía al Ayuntamiento de la capital, Gobierno de la nación y Gobierno autonómico. "Todos los días -dijo a continuación- quiero dormir con la tranquilidad de que administramos bien el dinero que todos pagamos con los impuestos". Finalmente, comentaría que no había acudido a este barrio por estar en época de elecciones y que, a pesar de lo rápido de la visita, "me llevo una idea de cómo son Los Manantiales".

Antes de la comida,

la comitiva visitó las instalaciones deportivas de San Roque, acudiendo, ya en la tarde, al barrio de Marchamalo, recorriendo las instalaciones de la Escuela de Capacitación Agraria, en donde se imparten actualmente unos cursillos a un grupo de jóvenes sobre manufacturación de mimbre e iniciación a la apicultura. Suspendida la reunión de trabajo en el Ayuntamiento, por su rápido regreso a Toledo, José Bono acudió finalmente a la Residencia de ancianos Sta. Teresa de Jornet y al Hogar de Jubilados "Castilla".

LA OTRA CARA DE LA MONEDA

Tan sólo unas líneas para señalar la "otra cara de la moneda" del viaje del presidente de la Junta de Comunidades, José Bono, a nuestra ciudad y más exactamente a uno de los barrios más olvidados, Los Manantiales. Mientras el jefe del gobierno autónomo, visitaba el Centro de Salud, varios vecinos co-

mentaban las promesas que en la campaña electoral se les hicieron y no han sido cumplidas. Así, amén de comentar el problema de la falta de empleo y el paro "in crescendo" del que se sentían protagonistas, se preguntaban cuando se construiría el tan necesario puente que una Los Manantiales con la capital, y

que fue tema central en el barrio durante las pasadas elecciones locales. Algún vecino señaló, en este sentido, que solamente volverían a oír hablar del citado puente cuando se acercasen las próximas elecciones.

Había gente que no sabía incluso quién era José Bono, o la "Asociación esa de Castilla-La Mancha",

refiriéndose, lógicamente, a la comunidad autónoma. Ya a la hora del vino, y tras las palabras de rigor del presidente de la Junta de Comunidades, hubo alguien que comentó, no sin cierto desánimo, "otro que promete". Las mujeres y los niños, tal vez más ilusionados con la visita de la máxima autoridad re-

gional, aplaudieron a José Bono al finalizar sus palabras, mientras que unos jóvenes nos mostraban el estado en que se encuentra la marquesina del autobús, totalmente destrozada en su parte superior, por lo que es imposible resguardarse de la lluvia. Es la otra cara de la moneda.

deportes deportes deportes deportes

VOLEIBOL

SE PERDIO EN MADRID

El pasado domingo visitaba el Caja Provincial la cancha del Atlético de Madrid y los chicos de Salesianos no encontrarán una ocasión más propicia para vencer a los rojillos que la que se les dió en la jornada, porque los colchoneros acudían con muchas bajas y era posible haberles vencido aunque no es menos cierto que llegarles a hacer un set, es importante dada la calidad de los del Atlético. Se perdió, 3-1 en una hora y once minutos de juego efectivo y el set mas apretado fue el segundo en el que los propietarios triunfaron por un 15-13 aunque los alcarreños les devolvieran la moneda en el siguiente con un 10-15. Dirigieron el encuentro las señoritas Guerra y Ferrer del Colegio Madrileño. Jugaron por el Caja Sánchez Torres, Moratilla, Rodrigo, Andreu, Samuel y Acebrón, aunque luego saldrían Pouso y Palafox faltando a la cita Peinado y Salas. Los primeros minutos de partido auguran igualdad puesto que los dos equipos juegan de forma parecida, pero mientras que los madrileños son capaces de culminar sus jugadas, los del Salesianos se quedan cortos en el último momento y así en siete rotaciones solo consiguen un punto efectivo. Las características de la cancha merman un poco la efectividad alcarreña y el conocimiento de la misma por parte propietaria hace que en 17 minutos se llegue al 15-4 final. Los trece minutos que dura el segundo set, son mucho más animados porque ahora se ha cogido la onda y

el 15-13 mínimo, establece la diferencia en cuanto a la calidad de juego. El Atlético, indiscutiblemente, es un buen equipo, pero los alcarreños, no han desmerecido. Si el punto se hubiera venido a la alcarria, a nadie le hubiera extrañado. Y llegará el triunfo en el tercer set en 22 minutos de juego efectivo en los que se consuma el 10-15, con arranque inicial de los verdes hasta incluso el 3-10. Se han evitado los errores y esto, naturalmente, se refleja en el marcador. Todavía quedaban esperanzas aunque indiscutiblemente es difícil. La igualdad en el cuarto set persiste hasta la mitad pero en 18 minutos, los propietarios consiguen el 15-9 definitivo y aunque los alcarreños no han estado mal es indiscutible que muchas otras cosas, exámenes, poco descanso, falta de entrenamientos, dan al traste con los buenos propósitos a veces y los jugadores tienen que ser los primeros en mentalizarse de que cuando se está en competición y el próximo año será en segunda división ha de estarse sacrificando continuamente.

Lo de menos es perder o no con el Atlético, lo de más es estar preparados con seriedad para afrontar una competición, cosa que a algunos jugadores en ciertas ocasiones se les olvida. Y para esta situación, a veces es preciso sentarse a pensar si merece la pena el sacrificio. Ni entramos ni salimos, pero la seriedad es preciso demostrarla y ésta, se hace día a día.

RESULTADOS DE LAS PRUEBAS DE CONVIVENCIA ESCOLARES

El pasado sábado se celebró en Guadalajara, la primera jornada de Convivencias Escolares, como colofón a las jornadas de Deporte de Zonas, celebradas en toda la Provincia a lo largo de cinco jornadas.

En la misma se celebraron unas pruebas de Natación en la piscina del Colegio-Residencia "Duque del Infantado", encuentros de Baloncesto y Balomano en las canchas del Colegio de H.H. Maristas, ambos de Guadalajara.

Los resultados de dicha jornada fueron los siguientes:

NATACION

50 metros libres masculino

José María de Agustín (Jadraque) 43' 2/10

Carmelo Foguet (Yunquera) 46' 8/10

José María Olios (S. Pedro Apostol, de Gu.) 49' 3/10

50 metros libres femenino

María Velasco Marcelo (Pastrana) 42' 0/10

Susana Casado (S. Pedro Apostol, de Gu.) 42' 2/10

María Ayllón (Sacedón)

50 metros braza masculino

Oscar Blanco (S. Pedro Apostol, de Gu.) 48' 9/10

Victor Lopez de Felipe (Pastrana) 54' 9/10

Jesús Sanz (Sacedón) 1'05' 2/10

50 metros braza femenino

Eva Alvarez (S. Pedro Apostol de Gu.) 1'01' 6/10

Teresa Diaz (Sacedón) 1'08' 3/10

Laura Crespo (Pastrana) 1'11' 4/10

50 metros espalda masculino

Carmelo Foguet (Yunquera) 52' 31/10

Santiago Gonzalez Ruiz (Pastrana) 54' 4/10

Alvaro Domenech (Jadraque) 56' 5/10

50 metros espalda femenino

Evelia Lirón (S. Pedro Apostol, de Gu.) 1'02' 5/10

María Velasco Marcelo (Pastrana) 1'05' 8/10

Estela Valiente (Sacedón) 1'16' 2/10

Relevos 4x25 metros libres masculinos

Equipo de San Pedro Apostol de Gu. 1'26' 0/10

Equipo de Colegio Público de Jadraque 1'26' 2/10

Equipo de Colegio Público de Pastrana 1'29' 0/10

Relevos 4x25 metros libres femeninos

Equipo de San Pedro Apostol de Gu. 1'42' 6/10

Equipo de Colegio Público de Sacedón 11'44' 1/10

Equipo de Colegio Público de Pastrana 1'48' 1/10

CLASIFICACION POR EQUIPOS

Infantil masculino Colegio "S. Pedro Apostol" de Guadalajara, 43 puntos

Colegio Público "Romualdo de Toledo" de Jadraque, 36 puntos

Colegio Público "Virgen de la Granja" de Yunquera, 33 puntos

Colegio Público "Duques de Pastrana" de Pastrana, 23 puntos

Colegio Público "La Isabela" de Sacedón, 16 puntos

Infantil femenino

Colegio "S. Pedro Apostol" de Guadalajara, 21 puntos

Colegio Público "Duques de Pastrana" de Pastrana, 12 puntos

Colegio Público "La Isabela" de Sacedón, 11 puntos

Colegio Público

"Romualdo de Toledo" de Jadraque, 3 puntos

BALONCESTO

Infantil masculino Pastrana, 4- S. Pedro Apostol 22 Cifuentes, 16- Yunquera de Henares, 1 Jadraque, 2- Maristas 0

S. Pedro Apostol, 27- Cifuentes, 8 Jadraque, 9- Marchamalo, 29

FINAL: S. Pedro Apostol, 18- Marchamalo, 19

CLASIFICACION FINAL: 1º Marchamalo, -2º S. Pedro Apostol de Guadalajara, - 3º C. P. de Jadraque,

Infantil femenino Pastrana, 0- Ursulinas, 2

Jadraque, 0- Marchamalo, 18

Yunquera, 4- Santa Ana, 23

Ursulinas, 8- Marchamalo, 17

Santa Ana, 19- Orea, 0

FINAL: Santa Ana, 36- Marchamalo, 6

CLASIFICACION FINAL: 1º Colegio de Santa Ana de Guadalajara, - 2º C.P. de Marchamalo, - 3º C.P. de Orea

BALONMANO

Infantil masculino C. P. Prácticas, 21- Yunquera de Henares, 6

Sacedón, 1- C. P. Alcarria, 0

FINAL: C.P. Prácticas, 19- Sacedón, 7

CLASIFICACION FINAL: 1º C.P. Prácticas de Guadalajara, - 2º C.P. Sacedón, - 3º Yunquera de Henares.

Infantil femenino Marchamalo, 9- Santa Ana, 5

FINAL: Marchamalo, 12- Ursulinas, 8

CLASIFICACION FINAL: 1º C. P. Marchamalo, - 2º C. Ursulinas de Sigüenza, - 3º Santa Ana de Guadalajara.

deportes deportes deportes deportes

BALONCESTO

EN EL HOMENAJE AL CAJA GUADALAJARA TRIUNFO EL ATLETICO DE MADRID

Había mucha expectación por ver al Atlético de Madrid en Guadalajara, en el homenaje al Caja-Guadalajara, que bien que se ha merecido el mismo, tras el ascenso de categoría.

El Atlético, tras los últimos problemas, acudió con tan solo siete jugadores, dado que la sección de basket que tenían los colchoneros, parece definitivamente desaparecida, por mor de los presupuestos. Eduardo Ayuso su entrenador, parece ser que tiene los derechos y va a intentar formar una especie de cooperativa deportiva con los jugadores con el fin de, aunque sea con otro nombre, seguir en actividad. Lo que es cierto y hay que afirmarlo así es que en este caso los de baloncesto han sido serios y a pesar de todos los pesares los Andivia, Marrero, Sautu, de la Nuez, etc, han optado por esta solución, a la vista de que su Atlético, como el Guadiana, aparece y desaparece. Se espera la posible financiación de Parmalat, firma comercial con la que hay conversaciones serias, e incluso la del propio ayuntamiento de Mostoles, no en vano juegan en la localidad. Sea como fuere, en Guadalajara dieron espectáculo y al final el 65-74 puso epílogo a un homenaje que comenzó en el Ayuntamiento.

A las 7 de la tarde recibían, alcalde y concejales a los jugadores y directiva que fueron acomodados en el banco de los ediles, y Javier de Irizar tomó la palabra para, tras felicitar a la plantilla por el éxito, deseárlas los mejores augurios de cara a la próxima campaña para evitar que el Caja se convirtiera en el tran traído y llevado equipo ascensor, y mantenerse con decoro en la categoría que tanto ha costado con-

seguir. Bajo la presidencia del Gobernador, las palabras de la primera autoridad municipal fueron muy aplaudidas y a ellas contestaría el entrenador alcarreño, Guillermo de Ignacio en el sentido de potenciar el baloncesto de la capital con lo que se potenciaría el deporte alcarreño en general. Hubo placas para cada jugador, conmemorativas del acto y por su parte el grupo popular del Ayuntamiento, entregó un trofeo a los jugadores. Un hecho importante a destacar es la entrega por parte de la Corporación de un trofeo a José-Luis Sánchez Burgués, por haber sido máximo encestador en el torneo de ascenso, y aunque en Burgos lo hubiera José Luis se quedó sin él por lo que es importante reconocer el hecho.

Centrémonos ya en el hecho meramente deportivo. El Atlético de Madrid, a pesar de venir con solo 7 jugadores mantuvo un buen tono de juego y aunque la igualdad fuera la nota más característica del encuentro, no por ello debemos dejar de reconocer que los rojiblancos conservan aún una estructura de equipo que Eduardo Ayuso ha mantenido muy bien, y si de la Nuez sigue conservando su claridad de ideas a la hora de dirigir, Sautu bajo tableros sigue siendo demoleador amparado en su potencia física. Si a esto se une un par de buenos aleros como Marrero o Andivia, al menos por situación en el campo, no extraña que se llevaran el partido

aunque fueran perdiendo en el primer período.

El Caja, con toda la plantilla, contó también con la presencia de Tomás García que, tras regresar del servicio militar, y no haber obtenido el ascenso con el Valencia, jugó con "su equipo" e incluso dirigió con su maestría habitual al resto de sus compañeros. José Luis Sánchez Burgués hizo también un buen encuentro y, en el pivot, siguió siendo la eficacia aún contando con la oposición de Sautu. Por el Atlético jugaron: Marrero, Muñoz, Salgado, Andivia, Fernández, Sautu, De la Nuez. Por parte alcarreña, estuvieron todos

incluidos los juniors e incluso Tomás García. Comenzó el Caja como siempre con fuerza en los contraataques propiciados por Tomás que movió muy bien al quinteto y así, va delante en el marcador aunque no con una ventaja tan sustanciosa como para pensar en que el partido estaba ganado. Se reclaman algunas cosas a los señores Ruiz Rodríguez y Motiño, que no influyeron en el resultado aunque se le discutieran algunas cosas. Con meridiana igualdad se suceden los puntos y el Caja no consigue despegar a los rivales con lo que el primer período termina en un 38-35 favorable a los locales que tampoco dice absolutamente nada. Tres puntos son muy pocos y luego se verá, pero de cualquier manera permiten atisbar que se ha

plantado cara a todo un primera división obtenida por medios propios y los méritos, están ahí. Quizá Eduardo y Pablo Sancha no estén al nivel que terminaron la competición pero no es menos cierto que uno y otro consiguieron puntos importantes. Pepe Peinado sin embargo, en una recuperación perfecta estuvo francamente bien y demostró que puede tener puesto en cualquier equipo.

Similares esquemas en el segundo tiempo aunque la verdad es que ni unos ni otros se esfuerzan demasiado de cara al rival, y así, a los diez minutos hay un 53-51 favorable al Caja que hace que el espectador, numeroso por otra parte y que premió al Caja con una cerrada ovación, no tenga todas consi-gos porque ve que el partido se puede escapar. Juan Prado que había sustituido a

Tomás tiene una ligera lesión en el minuto 13 y ha de retirarse y nuevamente el ex-valencianista en cancha. Buena racha la del Atlético en unos minutos y se van en el marcador de 10 puntos, que van a ser suficientes para decantar el 65-74 final favorable a los madrileños que les daba el trofeo en liza que entregó la primera autoridad provincial.

Jornada pues festiva para los verdes y animación de cara a la próxima campaña en la que habra de conformarse una estructura estable de cara a obtener la consolidación en la primera B.

Tras el partido, cena de confraternización en un restaurante de la capital y el Ayuntamiento, homenajeó a unos jugadores que lo dieron todo por Guadalajara a lo largo de toda una liga.

Se cumplió así el acuerdo adoptado por la Corporación y a la vez se vió un buen espectáculo al que el Atlético de Madrid contribuyó con largueza. Enhorabuena.

MOTOCROSS

CAMPEONATO DE ESPAÑA

El próximo día 27 domingo, el Motoclub Yunquera de Henarés organiza una prueba valadera para el campeonato de España de 250 c.c en categorías Super, Senior y Junior que a buen seguro que a partir de las 11 de la mañana reunirá en el circuito de Yunquera el numeroso público aficionado a esta especialidad deportiva motorística. Tras el éxito de la prueba del Campeonato del Mundo, en menos de un mes, el Moto Club de

Yunquera organiza otra importante manifestación deportiva valadera para el campeonato de España que, a buen seguro dará mucho que hablar porque la clasificación está en estos momentos muy comprometida. Ni que decir tiene que el sábado día 26 comenzarán en sesión vespertina los entrenamientos, extendiéndose a partir de las 2 de la tarde. El buen aficionado a la moto tiene una cita pues el domingo en Yunquera.



BECAS PARA LA INVESTIGACION DE LA EMIGRACION ESPAÑOLA

INVESTIGACION Y ESTUDIO DE LOS MOVIMIENTOS MIGRATORIOS EXTERIORES ESPAÑOLES (A)

A) Cinco becas dotadas con 600.000 pesetas cada una para el estudio de los siguientes temas:

1.- Identidad socio-cultural de la segunda generación de españoles emigrantes y vínculos culturales que mantienen con su país de origen. Ambito de la investigación: Suiza y Bélgica.

2.- Los acuerdos bilaterales y multilaterales a nivel europeo como instrumento de creación de empleo para emigrantes que retornan: perspectivas en el caso español.

3.- Emigración y problemática educativa: resultados escolares de los alumnos españoles emigrantes que reciben enseñanza en los sistemas educativos europeos.

4.- Desarrollo y perspectivas del sistema de previsión social de carácter mutualista por las colectividades españolas en Iberoamérica.

5.- Planificación de un servicio social para emigrantes españoles en el área europea y en España, adecuado a la nueva realidad migratoria y que tenga en cuenta la estructura asistencial en los países de acogida.

INVESTIGACION Y ESTUDIO DE LOS MOVIMIENTOS MIGRATORIOS EXTERIORES ESPAÑOLES (B)

B) Doce becas dotadas con 300.000 pesetas cada una para el estudio de los siguientes temas:

1.- Repercusiones previsibles en materia de desplazamiento de trabajadores, en el supuesto de una situación libre de circulación entre España y la Comunidad Económica Europea.

2.- Régimen jurídico de los trabajado-

res desplazados al extranjero por empresas nacionales: problemas planteados en el derecho comparado y en España.

3.- El interculturalismo como factor de integración social de las minorías étnicas radicadas en Europa: especial referencia a las comunidades de españoles emigrantes.

4.- Modelos didácticos y curriculares para la formación de alumnos españoles emigrantes: especial referencia a los métodos y material de enseñanza y aprendizaje.

5.- Interferencias lingüísticas en el habla de los alumnos españoles emigrantes. Ambito de aplicación: Nueva York.

6.- Interferencias lingüísticas en el habla de los alumnos españoles emigrantes. Ambito de aplicación: Reino Unido.

7.- La reinserción escolar de los alumnos españoles emigrantes que retornan: problemas pedagógicos que plantea.

8.- Distribución geográfica y sectorial del ahorro emigrante en España en los últimos 25 años.

9.- Metodología para el análisis de la estructura social de la población emigrante española y su inserción en los sistemas sociales de Europa y de los países de ultramar.

10.- Principales problemas planteados a los emigrantes españoles en el ámbito del Derecho Internacional Privado.

11.- Situaciones de nacionalidad múltiple originados en el ámbito migratorio por la dinámica integración-mantenimiento de vínculos con el país de procedencia: hacia una nueva concepción en la comunidad internacional.

12.- El trabajo social dirigido a los emigrantes españoles de la tercera edad.

POSIBILIDADES PROFESIONALES PARA LOS

TRABAJADORES ESPAÑOLES

Siete becas para el estudio e informe acerca de las posibilidades profesionales que para los trabajadores españoles ofrecen los países que a continuación se relacionan. Análisis del marco jurídico y de relaciones laborales.

La beca tendrá una dotación de 300.000 pesetas mensuales, durante dos meses, y los correspondientes gastos de viaje de ida y vuelta a los siguientes países:

- Kuwait y Emiratos Arabes Unidos.
- Irak.
- Arabia Saudita.
- Libia.
- Argelia.
- Australia
- Suráfrica.

PUBLICACION DE TESIS O TRABAJOS DE INVESTIGACION

Publicación de tesis doctorales o trabajos de investigación que analicen algún aspecto relativo a la emigración española.

El Instituto Español de Emigración procederá a la edición de dos tesis o trabajos elaborados en los dos últimos años e inéditos, cuya selección se efectuará entre todas aquellas tesis doctorales o trabajos de investigación que concurren a la presente convocatoria.

10 MILLONES DE NIÑOS SE HAN CONVERTIDO EN TULLIDOS FISICOS Y MENTALES. TU PUEDES AYUDARLES HACIENDOTE SOCIO DE



Unicef

Fdez. Iparraguirre, 12, 2.º. Tel.: 23 29 86. Guadalajara.

PROGRAMACION DE SER GUADALAJARA

DE LUNES A VIERNES

- 08,45: Al día.
- 11,00: Ser Guadalajara Musical.
- 13,00: Informativa de la 1 (Informativo de Guadalajara).
- 14,30: Informativo de las 2,30 (Informativo nacional).
- 15,00: Ser Guadalajara Musical.
- 17,00: Cita a las Cinco.
- 18,00: Ser Guadalajara Musical.
- 20,00: Informativo de las 8 (Informativo de Guadalajara).
- 20,30: Grande entre los Grandes.
- 22,00: Informativo de las 10 (Informativo nacional).
- 22,10: La Noche es joven.
- 22,30: Angel Alvarez.
- 23,00: Hora 25.
- 00,30: El loco de la colina.
- 03,00: De la noche a la mañana.
- 06,00: El Despertador.
- 07,00: Matinal Ser.

NOTA: A todas las horas se ofrecen boletines informativos.

SABADOS

- 08,45: Por fin, Fin de semana.
- 11,00: Super Baby.
- 12,00: Sorteo Lotería Nacional.

- 12,45: Pájaro que vuela...
- 14,30: Informativo de las 2,30 (Informativo Nacional).
- 15,30: Ser Guadalajara Musical.
- 16,00: Gran Musical.
- 17,00: Ser Guadalajara Musical.
- 22,00: Informativo de las 10 (Informativo nacional).
- 22,10: La noche es joven.
- 22,30: Angel Alvarez.
- 23,00: Hora 25.
- 01,00: Gran movida.

DOMINGO

- 08,00: Ser Guadalajara Musical.
- 12,00: Gran Musical.
- 13,00: Ser Guadalajara Musical.
- 14,30: Informativo de las 2,30 (Informativo nacional).
- 15,30: Ser Guadalajara Musical.
- 22,00: Informativo de las 10 (Informativo nacional).
- 22,10: Adios Domingo, adios.
- 22,30: Canciones de otro tiempo.
- 23,00: Hora 25.
- 00,00: Extra deportes.
- 01,00: Enigmas.
- 03,00: De la noche a la mañana.

Anuncios por palabras

ANUNCIO NORMAL, 10 PESETAS LA PALABRA CON RECUADRO, 500 PESETAS
 Los anuncios en Cogolludo, 36, Tel.: 22 48 03
 LA PRENSA ALCARREÑA

BINGO

• **BINGO CLUB DEPORTIVO GUADALAJARA** (Reinoso, 2). Horario: 5 a 3. Excelente servicio. Aire acondicionado. Restaurante hasta las 3.

VARIOS

• **¡SIN ELECTRICIDAD!** o con ella **SU NEVERA**. Tres años de garantía. Tfno: 22 78 78.

• **PRECISO** pastores de oveja finca próxima Madrid. Sr. Oporto, calle Esprónceda, 12. Madrid.

DYANE 6 VENDO. 155.000 pesetas. M-BP. Teléfono 22 53 27.

Limpiezas

SIGÜENZA
 Trav. de San Roque, 3. Teléfono 22 10 00. Guadalajara.

• **SEGUROS GENERALES**. Camiones. Turismos. Tractores. Tfno.: 22 40 58. Virgen del Amparo, 16-18, 1.º Izda.

• **ESPECIALISTAS EN REVESTIMIENTOS DE PISCINAS**. Llámenos al Tfno.: 22 33 15. Guadalajara.

• **IMPERMEABILIZACIONES** garantía. Llámenos 22 78 78.

• **¿HUMEDADES O GOTERAS?** Llámenos 22 78 78.

• **TALLER DE EBANISTERIA ABAD**. Muebles de encargo. Tfno.: 22 33 65. C/ Casto Plasencia, n.º 13. Guadalajara.

• **VENDO FINQUITA** en Humanés, agua corriente, aire acondicionado, cocina bien instalada, baño, vivienda capaz, pozo. Teléfono: 91-2796287.

• **SE VENDE LAVERDA 1000 M-EP** carenado integral bifaro. 425.000. Tfno.: 81 04 43. Mañanas. Guadalajara.



Jueves, 24 de Mayo



Ambulancias	21 10 74
Policia	091
Comisaria de Policia	22 51 11
Gobierno Civil	22 52 61
Policia Nacional	22 02 41
Policia Municipal	21 10 09
Guardia Civil	22 31 58
Guardia Civil de Tráfico	22 16 90
Ambulatorio de la S. S.	21 17 68
Residencia de la S. S.	22 88 00
Casa de Socorro	21 24 40
Cruz Roja	22 17 88
Donantes de Sangre	22 43 43
Bomberos	21 20 80
Taxis	21 22 45
Ayuda mecánica permanente en carretera	22 11 00
Oficina de información municipal	21 31 02

HORARIO DE TRENES

GUADALAJARA - MADRID - At.		MADRID - At. - GUADALAJARA	
Salidas-Llegadas	Salidas-Llegadas	Salidas-Llegadas	Salidas-Llegadas
5,43	6,40	14,53	15,50
6,03	7,00	15,11	16,10
6,33	7,33	15,33	16,29
6,53	7,50	16,13	17,10
7,13	8,10	16,33	17,30
7,33	8,30	17,03	18,00
8,03	9,00	17,33	18,30
8,23	9,20	17,53	18,50
8,53	9,50	18,13	19,10
9,13	10,10	18,33	19,30
9,39	10,25	18,53	19,50
9,53	10,50	19,33	20,30
10,33	11,30	19,53	20,50
11,13	12,10	20,25	21,25
11,33	12,30	20,53	21,50
11,53	12,50	21,13	22,10
12,33	13,30	21,33	22,30
12,53	13,50	21,53	22,50
13,33	14,30	22,03	23,00
14,08	14,55	22,28	23,15
14,13	15,10	22,33	23,30
14,33	15,30		

EMISORAS DE RADIO

RADIO GUADALAJARA. Red de emisoras
Rato: 94.7 megaciclos, frecuencia
modulada.
RADIO SER GUADALAJARA: 88.6
Megaciclos, frecuencia modulada

Autocares de línea

Empresa Flora Villa, S. A.
Madrid-Trillo-Zaorejas-Saelices de la Sal: 8.45 y 15 horas.
Guadalajara-Trillo: 10 y 16.10 horas.
Guadalajara-Brihuega: 13.30 y 19.00 horas.

Empresa Continental
Guadalajara-Madrid: 10, 14.30 y 18.15 horas.
Madrid-Guadalajara: 7.30, 13.15 y 15 horas.
Madrid-Guadalajara-Jadraque-Soria: 8.45 y 16 horas.
Soria-Jadraque-Guadalajara-Madrid: 10.30 y 15.30 horas.

Empresa Samar
Madrid-Guadalajara-Molina de Aragón-Teruel: 7.45 y 15 horas.
Llegan a Guadalajara a las 8.45 y 16 horas.
Llegan a Molina de Aragón a las 17.45 horas.
Teruel-Molina de Aragón-Guadalajara-Madrid: 8 y 14.30 horas.
Llegan a Molina de Aragón a las 9.45 y 16.15 horas.
Llegan a Guadalajara a las 11.45 y 18.15 horas.

Empresa Vázquez
Madrid-Guadalajara-Molina de Aragón: 14 horas.
Pasa por Guadalajara a las 14.30 horas.
Llega a Molina de Aragón a las 17.45 horas.
Molina de Aragón-Guadalajara-Madrid: 8.30 horas.
Llega a Madrid a las 12 horas.
A las 10 y 16.30 salen de Alcolea del Pinar hacia Sigüenza.

Farmacias de guardia:

HOY.- Arsenio García Pizarro.
Calle Mayor, 47.

CUPON PRO-CIEGOS 8251

PRIMERA CADENA

- 13.30 Carta de ajuste. Radio Futura.
- 13.45 Programa regional.
- 15.00 Telediario. Primera edición.
- 15.35 Hotel. Nueva serie norteamericana, de 26 episodios, basada en la novela de Arthur Hailey. Intérpretes: Bette Davis, Anne Baxter y James Brolin.
- 17.15 Minutos musicales.
- 17.30 De aquí para allá.
- 18.30 Barrio Sésamo. «El orinal de Espinete».
- 19.00 El planeta imaginario. Programa infantil.
- 19.30 De Olimpia a Los Angeles. Baloncesto.
- 20.30 De película. «El cine de Mario Camus». «Los santos inocentes», de Mario Camus, Telediario. Segunda edición.
- 21.00 Cosas de dos. «Un solo de violonchelo».
- 22.05 Buenas noches. Presenta: Mercedes Milá.
- 24.00 Telediario cierre.
- 0.05 Despedida y cierre.

SEGUNDA CADENA

- 14.45 Carta de ajuste.
- 14.55 Baloncesto, torneo preolímpico. España-Francia.
- 16.30 Despedida y cierre.
- 19.00 Agenda. 1968: Barricadas en París.
- 19.10 Puesta a punto.
- 19.25 Curso de inglés. Repaso de las lecciones 15 y 16.
- 19.40 Arco Iris. «Pintura». Miguel Angel Oyarbide
- 20.00 Leo contra todos. Programa-concurso de corte electrónico.
- 21.00 Fila-7. Programa sobre cine y teatro.
- 22.00 Cortometraje. «La fiesta de los locos».
- 22.15 Cine-club. Ciclo: Rita Hayworth: «La bella del Pacífico» (1953), de Curtis Bernhardt. Intérpretes: Rita Hayworth, José Ferrer, Aldo Ray, Russell Collins y Harry Bellaver.
- 24.00 Telediario-3.
- 0.30 Teledporte.
- 0.45 Debate parlamentario.
- 1.00 Despedida y cierre.

JEROGLIFICO



¿Por qué no siguió apostando?

SOPA DE LETRAS

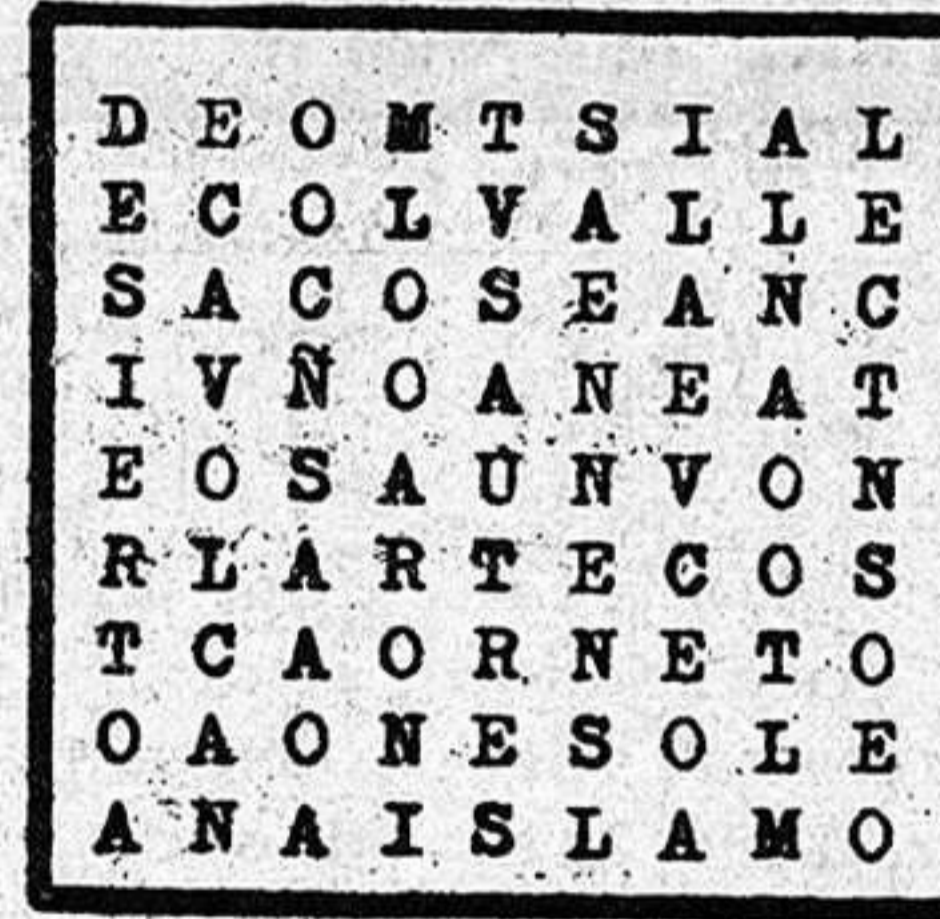

Ocho accidentes geográficos

BOLETIN DE SUSCRIPCION

D.
 calle núm. piso

Localidad

Provincia Teléfono

LA PRENSA
ALCARRERA

Se suscribe al diario LA PRENSA por el período de un
Y PRORROGABLE HASTA NUEVO AVISO.
 Indique con una cruz (X) la forma en que abonará su suscripción.

Giro postal núm. impuesto con
 fecha:

Cheque adjunto núm.

Firma

PRECIO DE SUSCRIPCION

- Anual: 7.750
- Semestral: 3.875

ENVIE ESTE
BOLETIN A

LA PRENSA
ALCARRERA

Calle Cogolludo, 36
GUADALAJARA

Tel.: 22 85 97.



EL SENADOR TRILLO PREGUNTA SOBRE EL COLEGIO DE EDUCACION ESPECIAL "VIRGEN DEL AMPARO"

Recientemente, el senador socialista por Guadalajara, Alfonso Trillo, ha dirigido una pregunta al ministro de Educación y Ciencia, referente al equipamiento de talleres ocupacionales en el Colegio de Educación Especial "Virgen del Amparo de Guadalajara", cuyo contenido puede ser de interés para los padres de disminuidos físicos, psíquicos y sensoriales, así como para el personal docente. La pregunta, por la que desea obtener respuesta por escrito, dice textualmente lo siguiente:

te: "EN este curso escolar ha entrado en funcionamiento el nuevo centro del Colegio de Educación Especial "Virgen del Amparo" de Guadalajara dotado de internado y de amplias instalaciones entre las que no se encuentran, al menos en uso, talleres ocupacionales que permitan a los alumnos el aprendizaje de actividades para su mayor integración en la sociedad, pudiendo ser considerados, por tanto, imprescindibles y prioritarios.

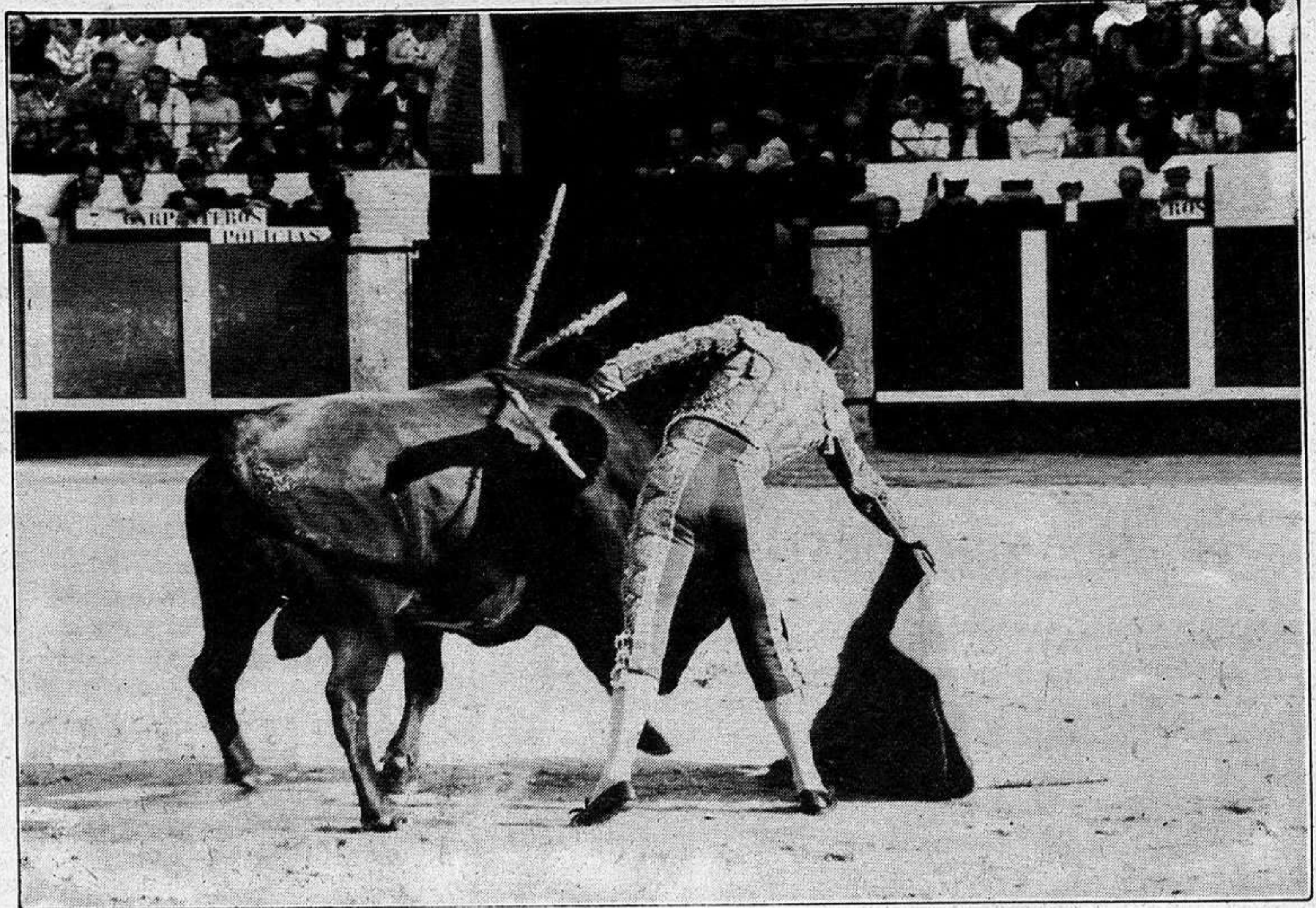

ESTA TARDE, A LAS 8, EL ESCRITOR LUIS PINTO MAESO TRATARA EL TEMA

LA TERTULIA DE LA CASA DE GUADALAJARA

"GUADALAJARA, A EXAMEN DE LOS PERIODISTAS"

Mañana, viernes, 25 de mayo, se celebrará la XII Tertulia de la Casa de Guadalajara en Madrid, rompiendo así, por primera vez en la historia de las tertulias, con la tradición de su desarrollo en martes. La tertulia, que tratará sobre el tema "Guadalajara, a examen de sus periodistas",

tendrá lugar en el salón de actos de la Casa de Guadalajara, con la asistencia de socios y amigos de Guadalajara, presidiendo el acto representantes de los medios de comunicación provinciales y corresponsales de medios nacionales en Guadalajara.

"EN DEFENSA DE LA TAUROMAQUIA"

La Peña Taurina Alcarreña, bajo el patrocinio de la Caja de Ahorros Provincial de Guadalajara, ha organizado para esta tarde, a las 8, en el aula de cultura de la Caja, una Conferencia que lleva por título "En defensa de la tauromaquia" y que correrá a cargo de Luis Pinto Maeso, escritor, autor de libros importantes sobre la Fiesta Nacional y erudito conferenciante.

Luis Pinto Maeso procede del campo agrícola y ganadero, y desde sus más tempranos años siempre se ha manifestado como un esforzado defensor de la tauromaquia, y al decir tauromaquia, se entiende que responde a todos sus componentes, desde el más alto nivel al más bajo: toro, toreros, ganaderos, rejoneadores, subalternos, empresarios, apoderados, etc.

En su intervención de esta tarde, la conferencia estará basada en los siguientes puntos: en defensa de la tauromaquia; la tauromaquia y sus poderes; Cadencias y sinfonías de la tauromaquia; el toro bravo de lidia y sus orígenes; la oración del torero; y finalmente, versará sobre "Romance a la Fiesta Nacional de los toros".

MAÑANA VIERNES

CONFERENCIA DE JUAN PEDRO HERNANDEZ MOLTÓ, CONSEJERO DE ECONOMIA Y HACIENDA DE LA JUNTA DE COMUNIDADES DE CASTILLA-LA MANCHA

Mañana viernes, día 25, a las 8 de la tarde, tendrá lugar una interesante conferencia a cargo del consejero de Economía y Hacienda de la Junta de Comunidades de Castilla-La Mancha, Juan Pedro Hernández Moltó, que versará sobre el tema "Política económica y estado de las autonomías".



La conferencia que tendrá lugar en el salón de actos de la Caja de Ahorro Provincial, ha sido organizada por el Grupo de Diputados Provinciales Socialistas y puede suponer para los que acudan a la misma, un mayor conocimiento sobre el complejo y palpitante tema del estado de las autonomías.

UNICEF INFORMA

NUMEROS PREMIADOS EN LA RIFA

Los números premiados en la rifa efectuada el día 7, en el festival de la Casa de Andalucía, son los siguientes:

Primer premio: Núm. 602 (chaquetón de piel). Todavía no ha aparecido el poseedor del boleto, que se vendió en el bar de la mencionada casa regional.

Segundo premio: núm. 2.314 (pañuelo de seda UNICEF). Ha correspondido a doña María de los Angeles Cárdeno (Calle Virgen

de la Soledad, 14).

Tercer Premio: Núm. 470 (llavero UNICEF). Ha correspondido a doña Titina Ortuño de Lopez (calle Padre Félix Flores, 4).

Nota: si no apareciese el boleto del primer premio en el plazo de dos meses, a partir de la fecha de la rifa (día 7 de abril), se volverá a rifar en el lugar, día y hora que se determine, y que se divulgará oportunamente.