

El presidente de la Junta
en su visita a Molina

**JOSE BONO:
"LAS DEFICIENTES
INFRAESTRUCTURAS
QUE PADECE LA
INTERCOMUNICACION
REGIONAL, UNO DE LOS
PRINCIPALES ESCOLLOS
QUE DIFICULTA EL
DESARROLLO DE
CASTILLA-LA MANCHA"**

• EL ALCALDE DE MOLINA
EXPUSO LOS PROBLEMAS
DE LA COMARCA, ENTRE
LOS QUE DESTACAN LA
DESPOBLACION DEMOGRAFICA,
EL ABANDONO DE LA
EXPLORACION DE RICOS
YACIMIENTOS DE URANIO
Y LA NECESIDAD DE
ESTABLECER
COMUNICACIONES ENTRE
POVEDA DE LA SIERRA Y
TARA VILLA

(Página 5)

En el mes de abril

**MUESTRA NACIONAL DE
MUSICA FOLK Y CANCION
POPULAR**

(Página 10)

"Este mes comienzan las obras de la estación
de autobuses", afirmó ayer el Consejero de
Transportes y Comunicaciones.

**LAS POBLACIONES INCOMUNICADAS
POR FALTA DE TRANSPORTE PUBLICO,
OBJETO PRIORITARIO DE LA
CONSEJERIA**



• ALFREDO ARIJA, EN EL CENTRO DE LA FOTOGRAFIA,
ES PESIMISTA EN CUANTO A LA TOTAL SOLUCION
DEL GRAVE PROBLEMA DE INCOMUNICACION QUE
SUFRE NUESTRA PROVINCIA

(Información en Páginas 9 y 16)

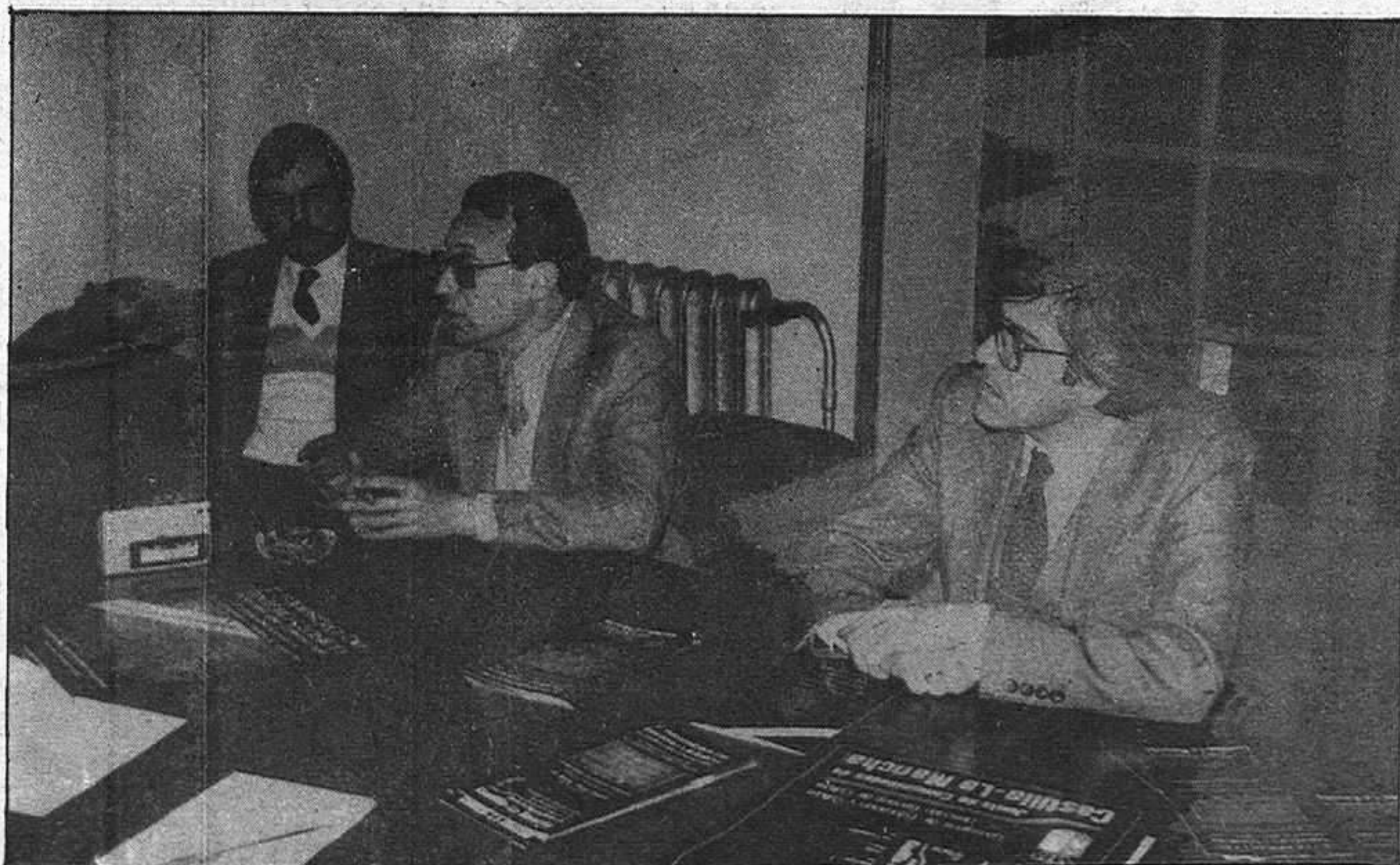

Antonio Navarro y Antonio
Guirau, Director General de
Cultura y Director de la compañía
teatral, respectivamente valoraron,
junto al Delegado Provincial, Angel
García Méndez, los primeros
resultados de la Muestra

SE CONTINUA DESARROLLANDO
EN GUADALAJARA LA
1. MUESTRA DE TEATRO
CLASICO

(Página 16)

nacional nacional nacional nacional

BREVE

EL PCE CRITICA LAS DECLARACIONES DEL ALMIRANTE LUCINI. El secretario del PCE, hizo público un comunicado en el que califica con especial dureza las declaraciones del jefe de Estado Mayor de la Defensa, Liberal Lucini, publicadas por Diario 16 en su edición del pasado domingo, anuncia una iniciativa parlamentaria para que el Ejecutivo responda sobre tales opiniones y pide al Gobierno que tome medidas "para que no puedan repetirse situaciones semejantes".

El Partido Comunista considera que las manifestaciones del almirante Lucini suponen una "extralimitación en sus competencias" son "impropias de un militar en activo y, más aún, de un jefe de Estado Mayor de la Defensa", y suponen "una intervención en el debate nacional sobre política exterior y de defensa, abierto por Felipe Gonzalez tras el discurso sobre el estado de la nación".

VICTIMAS DEL FRIO. Ocho personas han fallecido a causa del temporal e frío en las últimas horas. En Cataluña hubo ayer seis muertos por el temporal; en Madrid, un hombre resultó congelado, y en Tudela (Navarra), un niño falleció al caer al agua tras romperse el hielo de un remanso del río Ebro, donde patinaba. El mal tiempo sigue causando numerosos daños en la agricultura de Levante. Los países europeos también se resienten del frío reinante. En muchos de ellos no se haia llegado a temperaturas tan extremas como las de estos días desde hace un cuarto de siglo.

EL PAIS

PRINCIPIO DE ACUERDO EN GINEBRA

Estados Unidos y la Unión Soviética acordaron iniciar las conversaciones sobre reducción y control de armamento nuclear y espacial más importante desde los años setenta. El anuncio fue hecho por el secretario de Estado, George Shultz, tras catorce horas y media de discusiones con su colega soviético Andrei Gromiko. Ambos ministros se reunieron durante dos días en Ginebra para intentar desbloquear las conversaciones entre los dos países, rotas hace 13 meses.

George Shultz y Andrei Gromiko firmaron un comunicado conjunto por el que sus respectivos países se comprometen a negociar sobre el conjunto de temas relacionados con armas espaciales y nucleares, tanto estratégicas o de largo alcance como intermedias (INF). Más importante aún, los dos países reconocen que los tres temas están interrelacionados y que deben ser

estudiados y resueltos conjuntamente.

El objetivo de las negociaciones —afirmó Shultz— es lograr acuerdos efectivos que eviten una carrera de armas en el espacio y la finalicen en la tierra, limitando y reduciendo las armas nucleares y fortaleciendo la estabilidad estratégica.

George Shultz y Andrei Gromiko acordaron también que las negociaciones sean efectuadas por una sola delegación, pero dividida en tres grupos. "Ambas partes", reza el comunicado, "creen que el objetivo último de estas conversaciones debería llevar a la completa eliminación de las armas nucleares en todas partes".

El comunicado no especifica la fecha ni el lugar de las nuevas negociaciones, pero afirma que estos aspectos serán acordados "a través de canales diplomáticos y en el plazo de un mes".

En una conferencia de prensa, el secretario de Estado norteamericano señaló que había telefonado al presidente Reagan y se mostró satisfecho de los resultados obtenidos. "Sin embargo", añadió "tenemos que ser conscientes de que será un camino largo y complicado".

El portavoz soviético del Ministerio de Asuntos Exteriores resaltó, por su parte, las esperanzas de su país en el acuerdo logrado, reiterando la voluntad negociadora del Kremlin e insistiendo en la importancia que da Moscú a la guerra de las galaxias. El portavoz soviético expresó su esperanza en que el encuentro sirva para mejorar las relaciones entre Estados Unidos y Unión Soviética y sea beneficioso para el resto del mundo.

Las conversaciones entre Shultz y Gromiko se iniciaron el pasado lunes, con pocas esperanzas de que las dos superpotencias fueran capaces de lograr lo que han conseguido: fijar cuáles son los temas a discutir y el procedimiento para hacerlo. Tras el comunicado conjunto, la tensión mundial disminuirá varios grados.

El secretario de Estado norteamericano, George Shultz canpero con aspecto satisfecho, señaló que había explicado a su colega soviético, Andrei Gromiko, que la Iniciativa de Defensa Estratégica (SID), conocida popularmente como guerra

de las galaxias, estaba en un estado puramente de investigación y pretendía mejorar la estabilidad estratégica entre las dos superpotencias. "Lo importante", insistió Shultz, "es que estamos de acuerdo en discutirlo todo, que todo está abierto". Según la mayoría de los observadores, ha sido el temor a la guerra de las galaxias, que exige una enorme inversión económica y tecnológica la que ha llevado de nuevo a la mesa de negociaciones a Moscú. La Unión Soviética se había retirado de todos los foros de discusión para control darmeento el mes de noviembre de 1983, como respuesta a la llegada de los primeros euromisiles al Reino Unido e Italia.

El presidente Ronald Reagan, que anunció la SID el pasado mes de marzo, repitió que el programa de investigación no sería objeto de regateo en las conversaciones de Ginebra, pero ha aceptado discutir con la Unión Soviética.

Según George Shultz no existe ninguna condición previa para el inicio de las negociaciones, es decir, que la URSS no ha exigido que se paralice inmediatamente la SID. Sin embargo, Moscú ha obtenido algo de lo que quería: se trata de una sola negociación con tres ramas, es decir, que las armas nucleares estratégicas (principal preocupación norteamericana) y las INF (principal preocupación europea) están al mismo nivel que el tema de la militarización del espacio.

El secretario del Estado norteamericano admitió que los tres temas están interrelacionados y, aunque evitó pronunciarse tajantemente, quedó claro que, si se quiere avanzar en los dos primeros campos, habrá que llegar también a acuerdos en el tercero.

EL HUMOR DE LOS DEMAS

Máximo en El País

Máximo

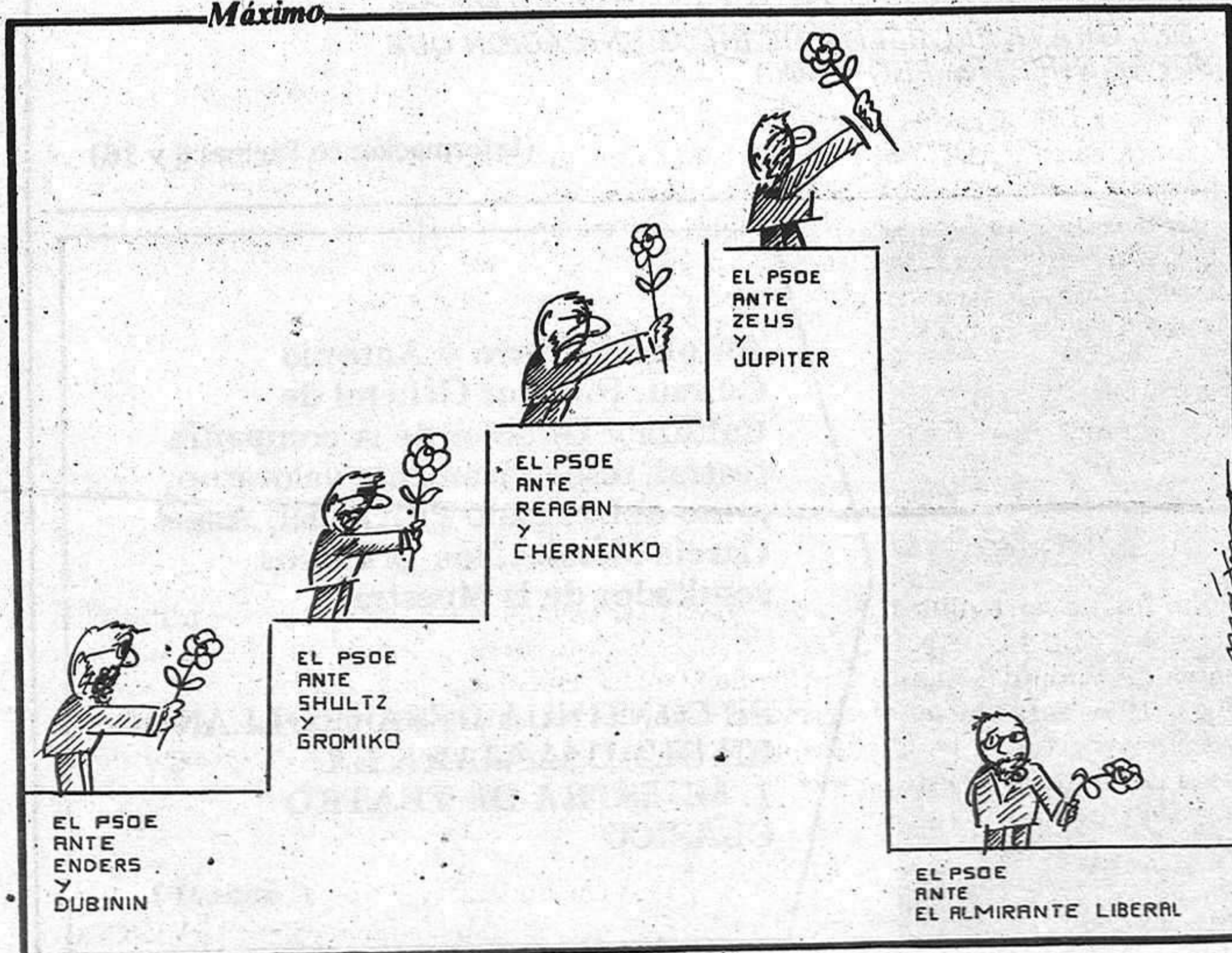

MAQUINARIA CONSTRUCCION

INDECONS
 STA. TERESA DE JESUS, 4
 TEL. 22 00 63
 GUADALAJARA

¡¡TRATE CON PROFESIONALES!!

región región región región

CASTILLA-LA MANCHA, PRIMERA EN EL PLAN CUATRIENAL DE VIVIENDAS

Castilla-La Mancha es, según el parte de información estadística sobre edificación residencial que periódicamente publica la Dirección General de Arquitectura y Vivienda, del Ministerio de Obras Públicas y Urbanismo, MOPU, la comunidad autónoma española que más adelante lleva el programa de Edificación y Vivienda de Promoción Pública del Plan Cuatrienal de Vivienda 1984-87 del Ministerio.

Según este parte estadístico, publicado con datos oficiales hasta octubre del año pasado, nuestra región en el período enero-octubre de 1984 lleva iniciadas un total de 1.038 viviendas de Promoción Pública de las 4.577 que se han iniciado

en toda España, lo que supone un 23 por ciento aproximadamente del total nacional.

A continuación figura Andalucía con 691 viviendas iniciadas, lo que supone un 15 por ciento del total nacional. Después Castilla-León con 489, Extremadura con 479; Aragón con 436 viviendas comenzadas a construir en los diez primeros meses del 84; la comunidad valenciana con 414; Cataluña con 284; la comunidad de Asturias con 218; la de Madrid con 208; Galicia 108; Canarias 66; Baleares, 54; País Vasco con 33, La Rioja con 24 y, por último Cantabria, la comunidad de Murcia, Navarra, Ceuta y Melilla que no han iniciado ninguna vivienda en dicho período.

ALEJANDRO ALONSO NUÑEZ, DIRECTOR GENERAL DE ORDENACION AGRARIA DE LA JUNTA

Alejandro Alonso Nuñez, natural de Valdepeñas, Ciudad Real, de 32 años, casado y padre de dos hijas, ha sido nombrado director general de Ordenación Agraria de la Junta de Comunidades de Castilla-La Mancha en sustitución de José Antonio Saez Illobre, cuyo

cese se dispuso en el último Consejo de Gobierno.

Alejandro Alonso, que tomará posesión de su cargo hoy jueves, día 10 venía ocupando desde agosto del 83, la Jefatura del Servicio Regional de Ganadería de la Consejería de Agricultura.

INSTITUTO NACIONAL DE LA SEGURIDAD SOCIAL LISTA DE OPOSITORES CUERPO ADMINISTRATIVO

Se comunica a los aspirantes que presentaron solicitud, en esta provincia, para tomar parte en la Oposición destinada a cubrir 1.200 plazas del Cuerpo Administrativo de la Seguridad Social, que las listas de admitidos y excluidos se encuentran expuestas al público en la Dirección Provincial del Instituto Nacional de la Seguridad Social (INSS), C/ Carmen, 2.

Lo que se informa según Resolución publicada en el B.O.E. de 8 de enero de 1985, fecha a partir de la cual los interesados que observasen algún error u omisión tendrán un plazo de quince días hábiles para reclamar.

EL DIRECTOR PROVINCIAL DEL INSS
Fdo.: Manuel Sánchez y Sánchez-Merchán

POR LA REGULACION DEL TRANSPORTE DE OBREROS EN AUTOBUSES



La Comisión Regional para Transporte de Obreros en Autobús que tras una reunión que convocó el pasado 3 de noviembre la Administración autonómica en Villacañas, Toledo, acogió el pasado martes favorablemente la iniciativa de la Consejería de Transportes y Comunicaciones de la Junta de Comunidades, tendente a regularizar legalmente los desplazamientos diarios de trabajadores, principalmente de la construcción

de los diversos puntos del territorio castellano-manchego hasta Madrid.

Desde que se iniciara el proceso normalización del transporte de obreros en autobús, treinta vehículos que representan a unos 1.500 trabajadores han solicitado acogerse al nuevo marco legal, según estimaciones de la referida Consejería, esta cifra se incrementará conforme se acerquen los meses de temporada alta de esta modalidad de transporte.

Al encuentro que se celebró en la sede del

departamento de Transporte en Toledo, acudieron además del director general del Transporte de la región, Victorino Ortega, y de la delegada provincial de la citada Consejería en Toledo, representantes de empresas, transportistas, reguladores e institucionales, las centrales sindicales CC. OO. y UGT, así como los alcaldes de Consuegra y Huerta de Valdecarabanos, elegidos para estudiar las peticiones formuladas a raíz de la reunión de Villacañas.

JUNTA DE COMUNIDADES DE CASTILLA-LA MANCHA CONSEJERIA DE INDUSTRIA Y COMERCIO DELEGACION PROVINCIAL GUADALAJARA AUTORIZACION ADMINISTRATIVA DE LA INSTALACION ELECTRICA, Y DECLARACION, EN CONCRETO, DE UTILIDAD PUBLICA

A los efectos prevenidos en el artículo 9. del Decreto 2617/1966 y artículo 10 del Decreto 2619/1966, ambos de 20 de octubre, se somete a información pública la petición de instalación y declaración, en concreto, de su utilidad pública, de Línea aérea de Media tensión y C.T.I., cuyas características se reseñan a continuación:

PETICIONARIO:
HIDROELECTRICA ESPAÑOLA, S.A. C/ Capitán Luis Pizaño, 11 - 19001 GUADALAJARA.

DERIVACION DE LA LINEA Y TERMINO:
Partirá del apoyo existente línea aérea M.T. "Tamajón-Majaerayo", finalizando en el C.T., a instalar.

FINALIDAD DE LA INSTALACION:
Suministro de energía a la localidad de ROBLELACASA (Guadalajara).

CARACTERISTICAS PRINCIPALES:
Línea aérea a M.T., de 20 KV., 1.452 mts., de longitud, con un solo circuito, 11 apoyos y 2 alineaciones.

Centro de transformación Intemperie, sobre apoyo metálico, con una potencia de 50 KVA., relación de transformación 20.000 +/- 5 por ciento 220-380 V., con todos sus elementos reglamentarios de maniobra, protección y medida.

Red de Baja Tensión en ROBLELACASA (Guadalajara).

PRESUPUESTO:
6.362.463 PESETAS.

PROCEDENCIA DE LOS MATERIALES:
NACIONALES.

Lo que se hace público para que pueda ser examinado el proyecto de la instalación en esta DELEGACION PROVINCIAL de la Consejería de Industria y Comercio de la Junta de Comunidades de Castilla-La Mancha, en Guadalajara, sita en C/ San Juan de Dios, 10 y formularse, al mismo tiempo, las reclamaciones, por duplicado, que se estimen oportunas, en el plazo de TREINTA DIAS, contados a partir del siguiente al de la publicación de este anuncio.

Guadalajara, a 28 de Diciembre de 1984
EL DELEGADO PROVINCIAL
Fdo.: Cesar-Fernando BORDALLO ALVAREZ

provincia provincia provincia provincia

AZUQUECA: SIGUE LA ACTIVIDAD CULTURAL

Desde ayer, martes 8, hasta el 20, hay en la Casa de la Cultura una exposición del pintor alcarreño Fortea, el cual cuenta con un amplio currículum tras sí, ofreciéndonos pinturas y dibujos, en muchos de los cuales refleja los pueblos y campos alcarreños, junto a

algunos retratos.

También, estos días se ha reunido el concejal de Juventud, Antonio Pomares, con un grupo de jóvenes, para, con motivo del Año Internacional de la Juventud, promover diversas actividades en las

que participen los chicos, pero con su propia iniciativa; actos dentro de este Año y otros más continuados. Entre ellos está el crear un Consejo de la Juventud a nivel local, y también un Club Juvenil Municipal permanente

impulsado por los propios jóvenes. Para todo esto se convocará una reunión por medio del boletín que se realiza en la biblioteca.

Aparte de esto, el frío también es noticia en Azuqueca, ya que ayer por la mañana se produjeron algunos cortes en el suministro de agua por

culpa de la congelación matinal de las tuberías de conducción. Y para completar este cuadro invernal, ayer y anteayer hubo algunas interrupciones en el fluido eléctrico de corta duración, ya que la brigada local de Hidroeléctrica estaba realizando algunas obras.

Felix RODRIGUEZ

PRECIOSA FABRICA SORIANA

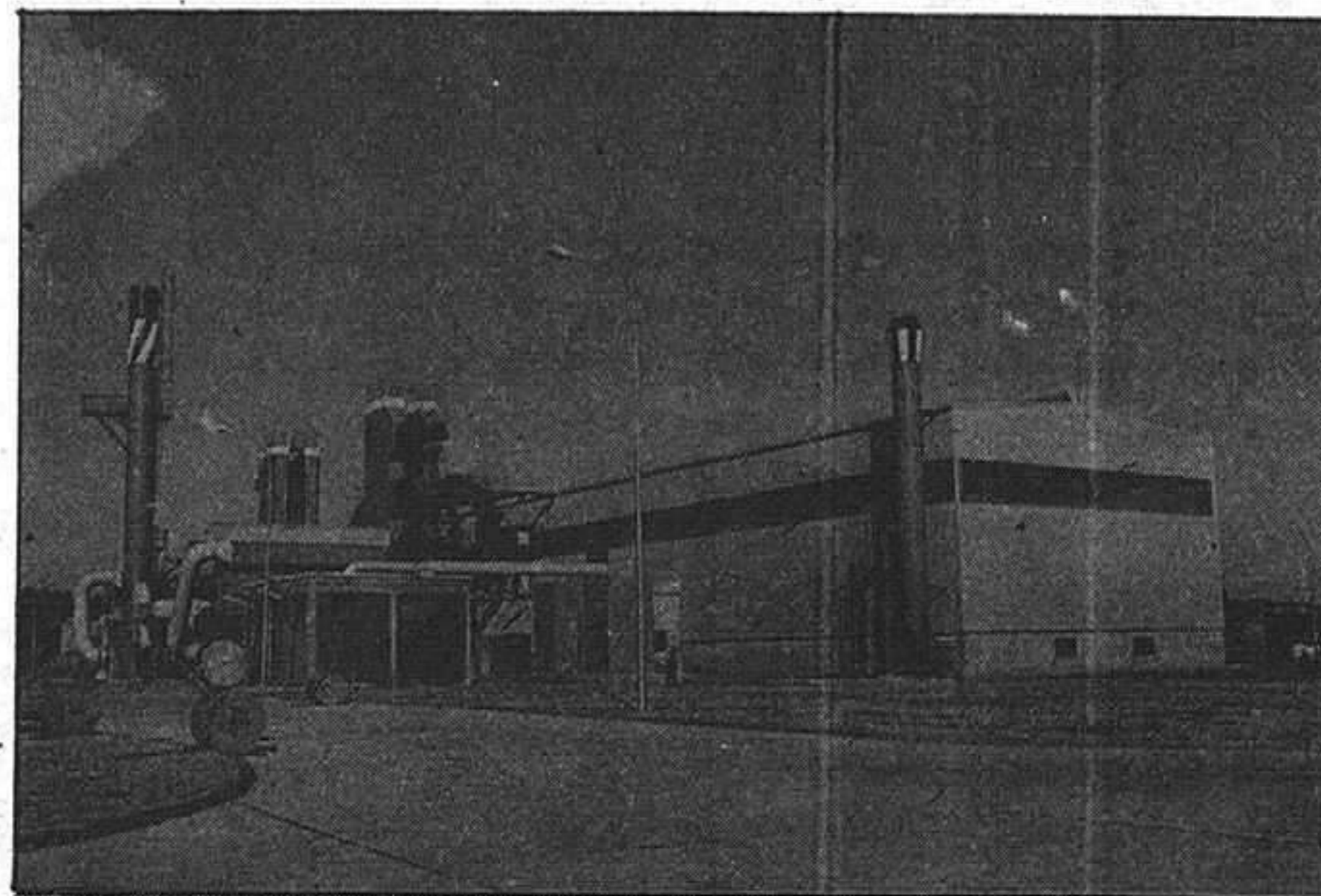

La factoria MEGORSA (Metalúrgica de Gormaz) ha sido inaugurada recientemente en la provincia de Soria (S.Esteban de Gormaz).

Se trata de una inversión de mas de 550 millones de pesetas, con una superficie edificada de 3,200 m2, con una superficie pavimentada de 20,000 m2 y que ha generado 50 puestos de trabajo. Su actividad es la de recuperación de plomo (18,000 toneladas/año) y que en opinión de los especialistas que la han visitado reúne los mas modernos métodos higiéncios y la configuran en su materia como "una planta de las más importantes de Europa".

Esta noticia, aun siendo agradable ver como el vecino mejora, podria hacer pensar que nos equivocamos en la información, de no ser que la referida planta fue pensada para nuestra provincia y que por las dificultades que a su asentamiento se le pusieron hoy nos ha volado.

Aún está en Yunquera la finca intacta en donde se la pensó situar. No escarmentamos.

LONJA AGROPECUARIA PARA LA MANCHA

Los precios indicativos de la Lonja Agropecuaria para la Mancha, remitidos desde Albacete, en la semana 1 con cotizaciones del día 3 de enero, son los que a continuación se indican:

CEREALES

Cebada 6 carreras SENPA, 21,30 - 21,70
Cebada 2 carreras SENPA, 22,20.
Cebada 6 carreras LIBRE, 21,25 - 21,50.
Cebada 2 carreras LIBRE, 22,50 - 22,75
Avena, 21,50
Centeno, 22,50
Maiz (SENPA)
Maiz (SECADERO), 24,50
Trigo.

LEGUMINOSAS

Yeros, 30-2
Vezas, s/c.

Lentejas, 125 - 150
Alfalfa (Heno), s/c.
Veza (Heno),

OVINO

Corderos hasta 15 Kg., 440 - 450.
Corderos de 15,5 a 20 Kg. 415 - 425
Corderos de 20,5 a 25 Kg. 395 - 405
Corderos de 25, 5 a 30 Kg. 365 - 375
Corderos de 30,5 a 35 Kg. 335 - 345
Corderos de más de 35 Kg. s/c.
Oveja, 65.

PORCINO

Selecto, 160.
Normal, 158,
Graso, 156,
Lechones pais 21 Kg. s/c.
Lechones normales, pais 15 Kg. 2.900

PENSIONISTA
Doble su pensión
en la Caja cada mes

Cada mes, diez pensionistas doblan sus haberes pasivos domiciliados en la Caja de Ahorros de Zaragoza, Aragón y Rioja. En el sorteo celebrado correspondiente al mes de noviembre de 1984, ante notario del ilustre Colegio de Zaragoza, han resultado premiadas las pensiones domiciliadas en las siguientes cuentas:

Lib. ordinaria n.º	7.798	Agencia Urbana 2	Huesca
Lib. ordinaria n.º	16.739	Ejea Caballeros	(Zaragoza)
Lib. ordinaria n.º	9.716	Sfo. Dom. Calzada	(La Rioja)
Lib. ordinaria n.º	5.836	Tauste	(Zaragoza)
Lib. ordinaria n.º	7.756	Alfaro	(La Rioja)
Lib. ordinaria n.º	20.554	Castellote	(Teruel)
Lib. ordinaria n.º	2.512	Albarracín	(Teruel)
Cta. corriente n.º	202	Agencia Urbana 1	Guadalajara
Cta. corriente n.º	70	Fraga, Ag. Urb. 1	(Huesca)
Lib. ordinaria n.º	2.163	Agencia Urbana 28	Zaragoza



DE AHORROS DE ZARAGOZA
ARAGON Y RIOJA

Estos sorteos mensuales son exclusivos para los pensionistas que cobran sus haberes pasivos a través de la Caja, con independencia de otras ventajas que les proporciona la domiciliación de su pensión.

provincia provincia provincia provincia

EL ALCALDE DE MOLINA EXPUSO LOS PROBLEMAS DE LA COMARCA A JOSE BONO, PRESIDENTE DE LA JUNTA

El presidente de la Junta de Comunidades, José Bono, acompañado del consejero de Sanidad, Bienestar Social y Trabajo, Juan José de la Cámara y de los diputados regionales Fructuoso Díaz y José Luis Arera, así como de José Antonio Tercero, iniciaron en la tarde del martes, tal y como este diario anunció oportunamente, una visita a nuestra provincia, que se prolongó a lo largo de la jornada de ayer miércoles.

En una reunión celebrada el martes con la Corporación de Molina de Aragón, primera localidad comprendida en el viaje presidencial que registra en estos días temperaturas próximas a los 15 grados bajo cero, Bono señaló que las deficientes infraestructuras que padece la intercomunicación regional, son uno de los principales escollos que dificulta el desarrollo de Castilla-La Mancha. El presidente de la Junta indicó que pese a no poder adelantarse aún fechas ni cifras, su Gobierno tiene asumido el compromiso de

solventar de forma prioritaria este grave problema, a cuyo fin no se escamotean inversiones.

En otro momento, la primera autoridad regional señaló su interés en cursar esta visita, pese a que se lo había desaconsejado a la vista de las adversas condiciones climatológicas. Bono afirmó que había desoído tales recomendaciones porque su intención era desarrollar el viaje conforme a lo previsto y porque no quería que ningún factor impidiese el mismo.

A su llegada a Molina de Aragón, el presidente y la comitiva fueron recibidos por el Ayuntamiento en pleno, con su alcalde, Antonio López Polo a la cabeza, quien hizo una exposición de los problemas y preocupaciones que embargan a sus convecinos y al pueblo en general. Entre aquellos, citó la galopante despoblación demográfica a la que se ve sometida la comarca; el abandono de la explotación de ricos yacimientos de uranio y la necesidad de establecer

comunicaciones entre Poveda de la Sierra y Taravilla, cuya materialización supondría la creación de muchos puestos de trabajo.

A renglón seguido, el alcalde de Molina hizo referencia a la proyectada autovía que uniría Madrid con el Levante español, a través de esta zona alcarreña, y señaló que la señal del programa regional de televisión no se percibe en la comarca. Puso especial énfasis al recabar de la Administración autonómica su aprobación a un proyecto elaborado por el Ayuntamiento para reformar los locales de unas antiguas escuelas en centros sanitarios. En contestación a las últimas palabras del alcalde, Juan José de la Cámara dijo que tras estudios efectuados por arquitectos de la Junta de Comunidades y del propio Ayuntamiento, se había destacado que la edificación de un inmueble de nueva planta abarataría notablemente los costes del proyecto inicial.

Manifestó también que

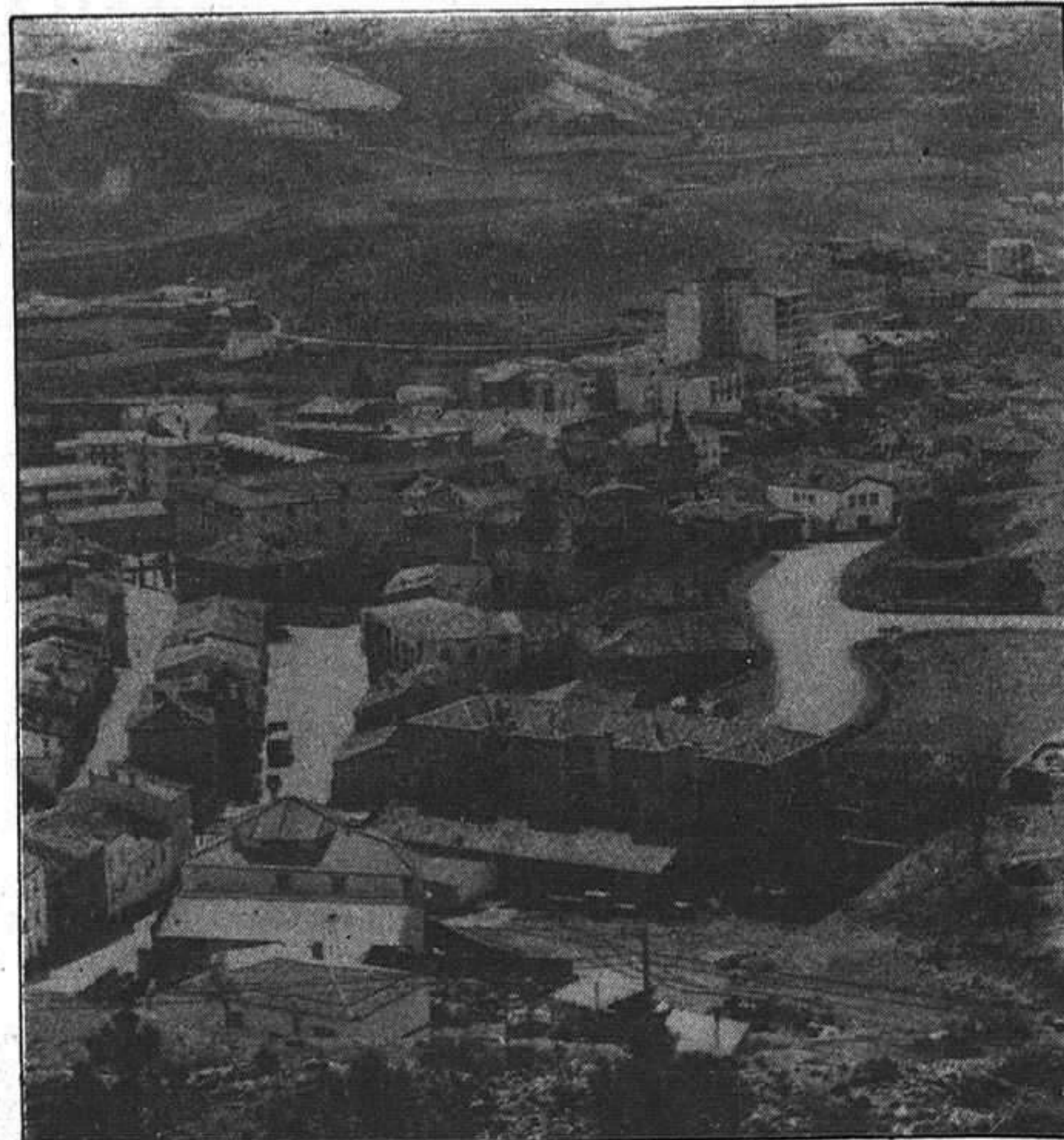

la Consejería había ofrecido en un principio para este objetivo 13 millones de pesetas, que después se ampliaron hasta 26 en un intento de aproximación a los postulados del consistorio de la Corporación Municipal de Molina de Aragón. De este montante, 21 millones serían destinados a las obras de construcción y los 5 restantes para adquisición de equipamiento, cifras que, a juicio de los

expertos, cubrirían la ejecución del proyecto. Con el proyecto de llegar a un acuerdo ha sido fijada para el próximo miércoles una reunión de técnicos de la Consejería de Sanidad y del Ayuntamiento de Molina.

En la jornada del miércoles, Bono recorrió la localidades de Orea, Checa, Peralejos de las Truchas, Taravilla, Poveda de la Sierra y Pinilla de Molina.

La última moda italiana se lleva muy bien.

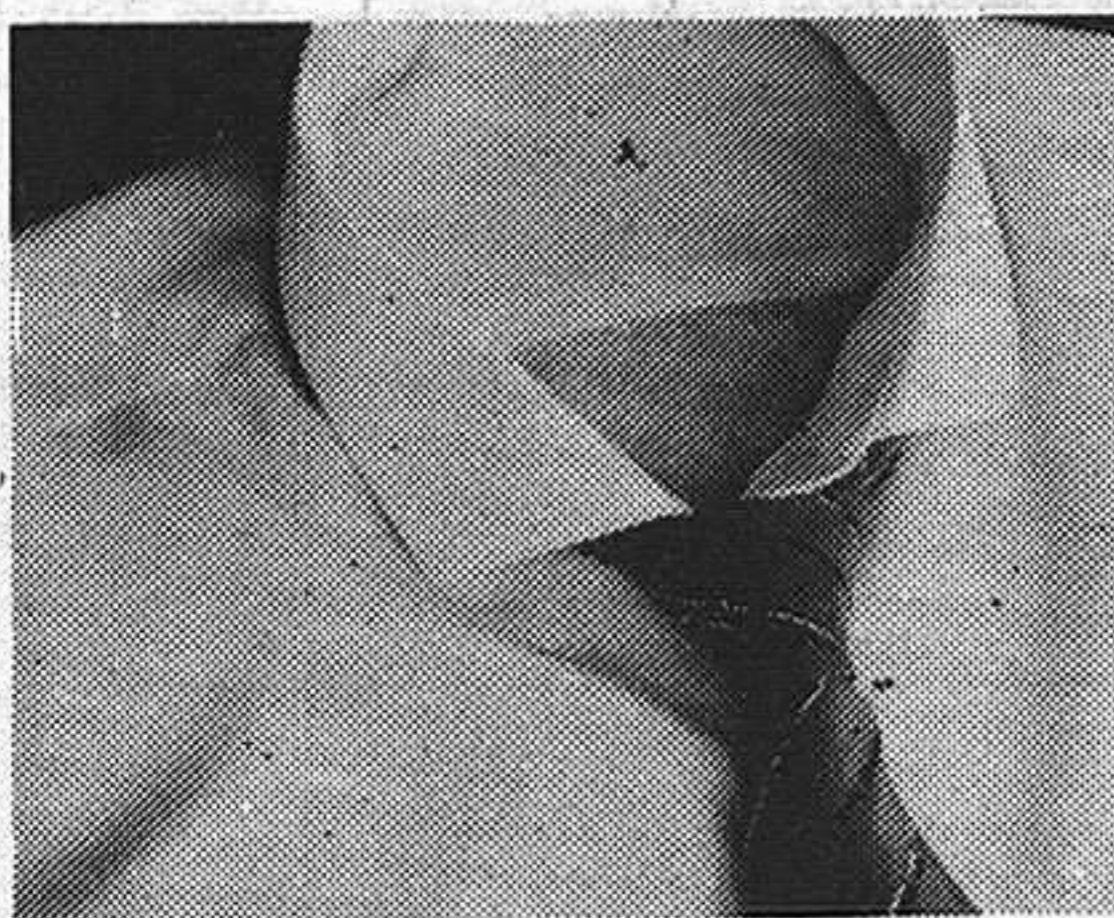

LANCIA PRISMA.

Este es el Lancia Prisma. Una moda que está conquistando a los europeos. Porque a todos nos gusta la belleza de la línea, del diseño; sin olvidar la funcionalidad, la comodidad, la categoría. Ningún automóvil incluye en su equipo de serie una tapicería tan exclusiva como la que Ermenegildo Zegna ha diseñado para Lancia Prisma.

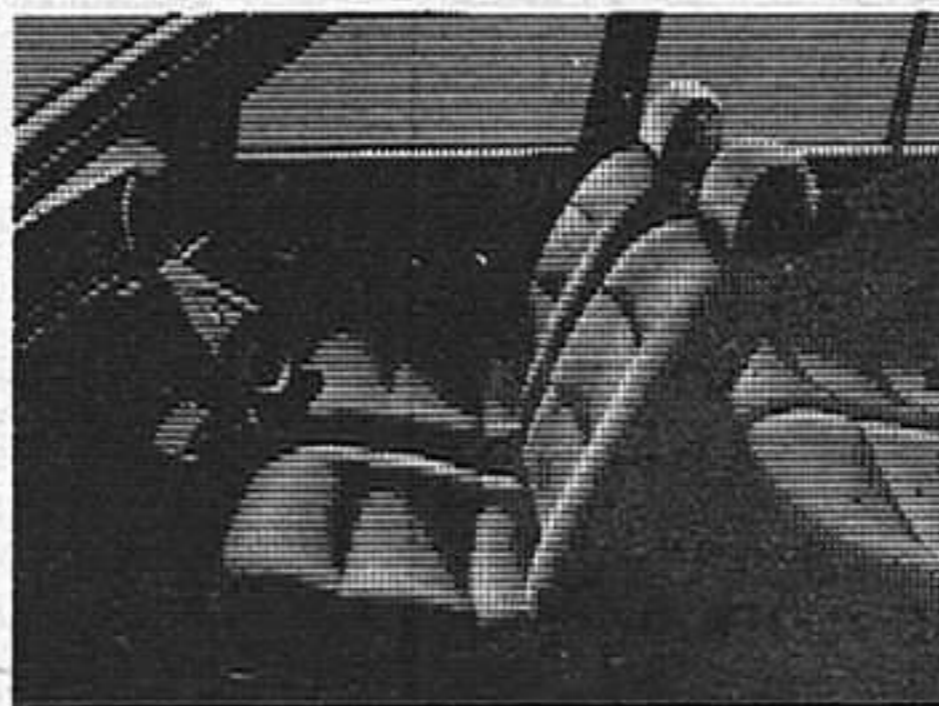

Definitivamente, si quiere que su estilo le acompañe a donde vaya, no olvide que el Lancia Prisma se lleva muy bien; es la última moda italiana. 1.600 c.c.; 105 Cv.; 5 velocidades, Vel. Máx.: 180 Km/h.; Check-Panel; Encendido electrónico; Cristales atérmicos; Alzacristales electrónicos.

la diferencia de viajar en LANCIA. 

autotres, s.a. C/ Ferial, 1. Téf.: 22 31 00.

C/ Francisco Aritlo, n.º 16, Teléfono.: 21 29 00 GUADALAJARA

GRUPOMARCO

opiniones ajenas - cartas al director

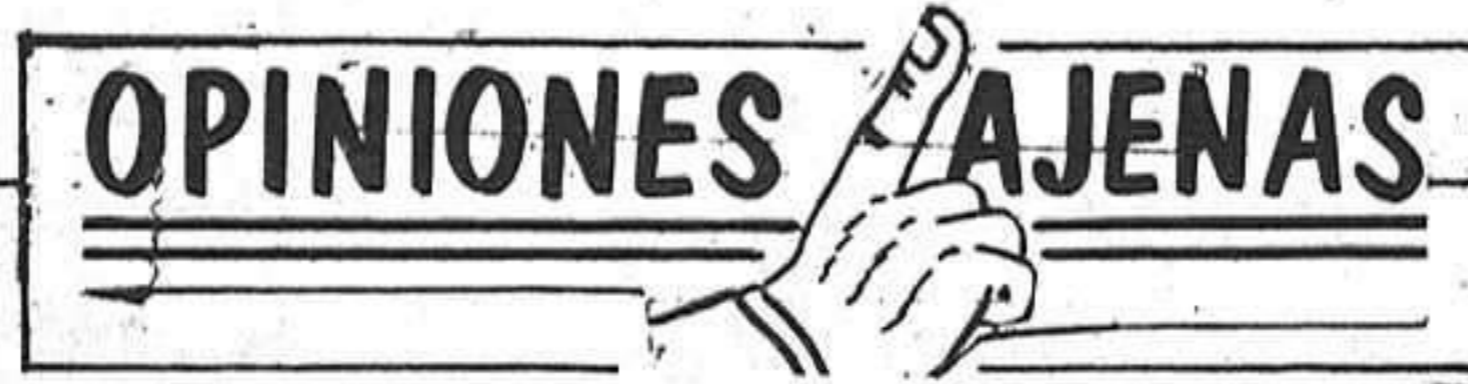

De pequeño, los Reyes Magos, lo máximo que me llevaban era unos caramelos. Jamás de niño tuve una pelota de goma. Me la fabricaba de trapos y aún me ganaba la regañina de mi madre por haberle quitado unos retales que le hacían falta para remendarse las faldas o los pantalones, que entonces sólo llevaban los hombres.

Por aquellos días, Papa Noel era desconocido por nosotros. Sí que había Monarquía. De esto me acordó. Mandaba el Rey D. Alfonso XIII y también me acuerdo de la dictadura del General Primo de Rivera que la Monarquía incubaba y a el G. Primo de Rivera le sustituyó el General Berenguer y a este el Almirante Aznar y de este a las elecciones que ganaron las izquierdas.

De la Dictadura de Primo de Rivera se ha dicho que fué una dictablanda, pero eso será a nivel Republicano, de liberales, de socialistas, que también colaboraron, y de todos aquellos que en todas las épocas siempre se andan cambiando de americana, pero de la blandura de aquella dictadura consúltese con los archivos de la C.N.T. Lo cierto es que aquella dictadura con tres hombres estuvieron bajo el manto de la Monarquía española. De ahí que yo toda mi vida he visto y sufrido los mandatos de Militares, Iglesia y Capitalistas.

Lo que sí fué blando fué aquella ensaimada de Republicanos-Socialistas-Progressistas, liberales, etc. A nadie le podrá caer la menor duda de que si en la República, hubiera habido Republicanos, Franco no hubiera triunfado en España, ni en el intento. La blandura de los Gobernantes de turno, con los llamados poderes fácticos ha sido siempre la consecuencia de los males de nuestro país. Había, eso sí, unos (PANCHACUNTENS) barrigas-contentas, poco más o menos lo que ahora se les llama estómagos agradecidos y aquellos fantoches vestidos de ministros y similares hicieron que se produjera una de las peores tragedias de nuestro país. El parecido de aquellos republicanos-Socialistas de ayer, con los Socialdemócratas de hoy es tan semejante, que de no

SU MAJESTAD DON JUAN CARLOS I, LOS REYES MAGOS Y PAPA NOEL

José Marés Claparols

mediar algunos años de por medio podría decirse que son siameses.

A que nos puede conducir la conducta de nuestros gobernantes de turno, es algo que pocos somos los que tenemos motivos y razones para suponer, y si decimos lo que pensamos tal vez no nos ampare ni la misma Constitución

Somos hoy mayoría (pese a lo que digan las encuestas) las personas que nos sentimos defraudadas y que todos los días se nos dan razones para comprobar que lo que se está realizando es el cambio del cambio, es decir el no hacer nada del programa electoral. Ejemplos. Alguien dijo en el Parlamento (estando en la oposición) "Si por mayoría simple se entra en la OTAN, por Mayoría simple saldremos de ella". Ahí está el cambio. Consiste en hacer al revés

aquello que se prometió. La ayuda que reciban la Iglesia española, que los que gobiernan dan, burlando los acuerdos, y la propia Constitución, y que los otros aceptan con la histórica falta de escrúpulos a los que estamos acostumbrados, es evidente que jamás el Generalísimo les atendió como lo están siendo ahora. Entrar en detalles aburriría.

El Ejército está recibiendo el mejor trato de todos los tiempos Económica-Moral y Materialmente. Es del dominio público y las cifras cantan.

El Apoyar a la Banca y la Gran Empresa es para que estos, si no fueran tan recalcitrantes de toda la vida, aconsejaran ya, ahora mismo que el Sr. Fraga y el Sr. Roca Junyén disolvieran sus huestes porque nunca más disfrutarían de trato tan preferencial.

Y por si esto fuera poco, viene ahora su

Majestad D. Juan Carlos I y con motivo de la Pascua Militar nos dice: "Que la gran política de la estrategia nacional consiste en realizar UN ESFUERZO DEMOCRATICO SOSTENIDO, para conseguir la Paz y seguridad de España, dentro de un marco de tensiones internacionales en el que LA DEBILIDAD Y EL AISLAMIENTO EQUIVALEN AL SUICIO COLECTIVO". Yo rogaría a todos los ciudadanos de este País, analicen como merece esta parrafada.

De mi parte y con todos mis respetos debe decir a su Majestad qmi humilde opinión, con mi pequeña cabeza, mitad calva y mitad gris, y Vd. ya meentiende, discrepa totalmente de lo dicho.

¿Le parecen a Vd. pequeñas las tensiones, sin entrar en detalles, de 1914, a 1918 y las de 1940 a 1944? Si España entonces no se suicidó, habrá que explicar con detalle, porqué habría que suicidarse ahora, si seguimos la misma tónica de entonces.

Pregunto: ¿A quién le pide su Majestad UN ESFUERZO DEMOCRATICO SOSTENIDO? Sin

ningún género de dudas, que al españolito de a pie no hace falta pedirselo. Hemos estado y estaremos siempre del lado de la Paz, el trabajo y el bienestar social, Colectivo.

Hoy hay mucha gente que habla, y que jurídicamente tiene derecho pero moralmente no tiene ninguno. Yo sé bien que mi manera de entender, y de decir, y de pensar, puede coincidir con gentes y partidos de distinto signo, pero esto no es culpa mía ni es mi problema.

La mitad de los españoles no pueden decir como yo, yo voté al PSOE. Yo voté la Constitución, yo voté al Rey, luego si hay coincidencia será porque los que han cambiado el cambio me hacen coincidir con mucho pesar de mi parte, pero ello no habrá de hacerme callar mis sentimientos ofendidos.

Todo lo que voté lo hice convencido de que votaba para que en nombre de la mayoría se hiciera saber a los Militares que CUANDO EL PUEBLO LES NECESITE YA LES AVISARA, pero que erigiese en salvadores de la Patria es una comedia

cuyo último acto dimos por terminado el 1 de abril de 1939. Que ya no nos hacen más falta salvadores de la patria.

Voté pensando que los votados predicarían con el ejemplo, en cuanto a Etica y Moral no precisamente cristianas. Voté para que cada Filosofía se pague sus gastos. Voté por la Justicia Social. Voté para no formar parte de Bloques y sí formar un bloque para pedir el desarme y la Paz. Reconozco que me equivoqué o me han equivocado. Y me pregunto ¿Quién conduce a quién? ¿O están todos de acuerdo?, Desde las altas esferas, desde luego.

El 26 de octubre de 1982, en un acto de pensionistas en el pabellón de deportes de Guadalajara, me permití sugerir la conveniencia de votar al PSOE y su programa y traté de justificar mis razones, no obstante admití la posibilidad de equivocarme y dije. (Muchos cientos de ciudadanos son testigos) "Pero si FELIPE NO CUMPLE LO PROMETIDO, DESDE CUALQUIER TRIBUNA DIRE: ¡FELIPE, ERES PEOR QUE UNA MALA GRIPE! y con todo el dolor de mi corazón así lo digo, y como la gripe en la mayoría de los casos se cura, en sus manos está el curarse y en este caso volvería a la tribuna y diría "GONZALEZ, RECTIFICAR ES DE HOMBRES CABALES", lo que dicho sea de paso, me causaría un gran placer poderlo decir.



SINCERO AGRADECIMIENTO

Ha terminado la Navidad dejando, en el ambiente familiar y social abundante siembra de vivencias, sentimientos y deseos de paz fraternal. Estos días siempre dejan huella. Se viven impregnados de amor solidario.

Entre las muchas manifestaciones de solidaridad fraternal, quiero reflejar la CAMPAÑA EN FAVOR DEL NECESITADO que, desde Cáritas Diocesana, se ha organizado para toda la Diócesis. Subrayando el gran espíritu de generosa entrega que se ha palpado. Personas, organismos e instituciones, han querido estar presentes con su valiosa colaboración. Si se ha conseguido con éxito el objetivo deseado, ha sido gracias a vuestra generosa ayuda.

Con la Campaña se ha podido atender a más de quinientas familias. El dolor que machaca el corazón de estos hermanos

nuestros, ha sido mitigado por el amor generoso de ayuda navideña. Así hemos de vivir. Siendo solidarios y compartiendo lo poco o mucho que el Señor ha puesto en nuestras manos en usufruto.

Agradezco de corazón la participación activa de todos los que de una u otra manera habeis estado presentes:

— sacerdotes de la Diócesis, que con celo ejemplar habeis vivido dentro de vuestras comunidades la sensibilización de la caridad...

— religiosas, que sintiendoos iglesia aportais el don de vuestro

COLABORACIONES

PRIMEROS ENCUENTROS DE GRUPOS ECOLOGISTAS Y NATURALISTAS DE CASTILLA-LA MANCHA

DALMA (Asociación Alcarreña para la Defensa del Medio Ambiente)

Durante los días 23, 24 y 25 de Noviembre p.d. tuvieron lugar, en el Albergue de las Lagunas de Ruidera, los primeros encuentros de grupos ecologistas y naturalistas de nuestra región, que reunieron a una quincena de Asociaciones, DALMA entre las mismas, llegadas de distintas ciudades castellano-manchegas.

Del apretado programa destacaba, sin duda, la posibilidad de crear una coordinadora a nivel regional. DALMA, no está en principio, en contra de federaciones o de Organismos similares, sino que considera, y lo dejó patente en estas jornadas, que antes de crearlos, es preciso contar con grupos fuertes, implantados en su zona, para que una federación de este tipo pueda ser eficaz y operativa. Se decidió iniciar una mas amplia y real colaboración entre los colectivos presentes y que va, desde el intercambio de materiales, publicaciones, campañas etc., hasta la constitución de grupos de trabajo sobre temas concretos, como recuperación del bosque autóctono, ó de zonas húmedas. Sin duda alguna, del resultado de estos primeros compromisos depende la creación de la proyectada coordinadora.

Castilla-La Mancha es una región con graves

problemas medio-ambientales. Temas como Cabañeros, las Tablas de Daimiel y por extensión los humedales manchegos ó la caza, fueron tratados, mientras que otros de gran importancia también, como el trasvase Tajo-Segura, Administración y Medio-Ambiente, Educación Ambiental y otras zonas de interés, quedaron aplazados por falta de tiempo, para sucesivas reuniones.

Pese a que se manifestaron algunas diferencias entre los grupos que asumen completamente el término "ecologista" y otros que se consideran únicamente "naturalistas", que huyen de la supuestas connotaciones políticas de aquellas denominación, se pudieron elaborar las siguientes conclusiones:

1) Se decide constituirse en Asamblea Permanente y profundizar en la coordinación mediante grupos de trabajo sobre temas concretos.

2) Reiteramos nuestra oposición al pretendido Campo de Tiro de Cabañeros, fundamentado nuestra postura en motivos ecológicos y ambientales. En este punto, los grupos ecologistas quieren hacer constar su oposición general a las instalaciones militares y a la militarización de la región y añaden a los

fundamentos de toda la Asamblea, criterios pacifistas.

3) Llamamos la atención sobre la grave situación en que se encuentran las zonas húmedas de la Mancha como consecuencia de la sobreexplotación del acuífero manchego, la contaminación y lo inadecuado de los cultivos a las características de la zona, tanto en terreno como en clima.

4) Señalamos nuestra preocupación ante la política turístico-cinética que nuestra Junta de Comunidades pretende desarrollar y que consideramos debe cuestionarse en la forma y en el fondo. Los grupo naturalistas tememos unas gestiones irracionales y los ecologistas cuestionamos éticamente semejante fuente de riqueza.

5) Manifestamos nuestra preocupación ante el deterioro sistemático que la vegetación autóctona viene sufriendo a manos de la propia Administración y abogamos por una política de regeneración de nuestras especies típicas.

6) Para terminar exigimos la inmediata aprobación y puesta en vigor de las Leyes de Aguas, de Protección de la Naturaleza y General del Medio Ambiente.

sin duda, el primer paso está dado. Hemos conseguido reunirnos y conocernos colectivos con objetivos, intereses y problemática comunes y se ha abierto la puerta a una colaboración amplia. Ahora, y de cara al traspaso de competencias medio-ambientales a la Junta de Comunidades, la Administración Regional tiene que darse cuenta, que los ecologistas y naturalistas de la región tenemos algo que decir en materia de protección al Medio-Ambiente y que exigimos participar en la gestión del mismo.

diócesana os habeis volcado en esta acción comunitaria de caridad...

— organismos oficiales, que habeis querido compartir vuestros sentimientos humanos de buena voluntad por la Navidad compartida que se ha vivido de una manera especial este año.

Caminemos en esta dirección. Y sepamos hacer cada día y de todo el año que hemos comenzado una perenne Navidad de amor compartido.

Eusebio ALONSO SANZ

Delegado Diocesano de Caritas

carisma...

— radio y prensa alcarreña, que con la fuerza de vuestra comunicación os habeis ofrecido desinteresadamente para ayudar a la Campaña...

— profesores y niños de colegios públicos y privados, que con un gran espíritu os habeis hecho los principales actores de esta gran obra caritativa...

— Club de los Leones, que siempre estais dispuestos a colaborar con Caritas en las Campañas navideñas...

— jóvenes, parroquias y movimientos apostólicos, que motivados por la fuerza de la fe y único espíritu de familia

JOSE BONO, EL FRIO Y MOLINA DE ARAGON

La visita del presidente de la Junta de Comunidades de Castilla-La Mancha, José Bono a la comarca de Molina de Aragón nos ha sorprendido a propios y extraños, sobre todo por el frío reinante en la zona (nada menos que catorce y quince grados bajo cero han sido registrados). Y así, le comentaron antes de su viaje al presidente que no se adentrara en estas tierras, tan frías, con tan pésima comunicación, pero José Bono, valiente él, dijo que nadie podría impedir el viaje, ni siquiera las condiciones climatológicas.

A más de un político de nuestra capital le habrá molestado la fecha de la visita, puesto que se habrá tenido que trasladar, muy a su pesar, a la comarca del Real Señorío, a fin de presentar sus respetos a tan ilustre invitado.

A todo esto, lo primero —o de lo primero— que dijo el presidente de la comunidad autónoma a su llegada a Molina fue la problemática que existía en Castilla-La Mancha por la infraestructura intercomunicacional. Exactamente señaló que las deficientes infraestructuras que padece la intercomunicación regional es uno de los principales escollos que dificultan el desarrollo de Castilla-La Mancha. Seguramente, la afirmación de nuestro presidente vino provocada por el viaje hasta Molina de Aragón que desde aquí, desde Guadalajara, se nos hace ya largo y lejano. Molina es una comarca rica que se nos va de las manos y uno de sus principales problemas sea tal vez la lejanía con Guadalajara capital y qué decir con Toledo y su proximidad a Aragón. Si a esto añadimos que el problema regional que captan es el de Aragón, para qué queremos más. Ay, Molina de Aragón, qué lejos y qué cerca.

L. de E.



LA PRENSA

—ALCARREÑA

Redacción y Administración: C/ Cogolludo, 36. Teléfonos: 22 48 03, 22 85 97
Talleres: C/ Las Flores s/n. Marchamalo. Teléfono 23 08 03

DIRECTOR: Francisco Javier Pérez de Almenara
DIRECTORA TITULADA: Ana Amador Sastre

REDACTOR: F. Javier Fernández Carvajal

DIAGRAMACION Y DISEÑO: Esther Rubio

local local local local local

POEMAS DE AMOR Y NATURALEZA

El Patronato Municipal de Cultura ha editado recientemente el libro de Lorenzo Hernández Rojo titulado "Poemas de Amor y Naturaleza", donde se plasman dos ideales perfectamente comprensibles para todos, el amor y la naturaleza.

Lorenzo Hernández, poeta de nuestra provincia nos narra, entre otros poemas, temas en torno a estampas de la Alcarria, Castilla-La Mancha, "La sed del campo", "La Alcarria turística", "El río Tajuña", "El trigo", "Mayo florido" y otros temas sobre "El abuelo del pueblo", "La fiesta", "El himno", "Los niños pobres", "España", "A mi



Poemas de Amor y Naturaleza

Lorenzo Hernández Rojo

madre" y "La lucha por la vida" entre otros.

EL RINCON LITERARIO

Por M. de Prada

BARAKA

Brugera acaba de editar otra novela de lectura muy interesante en su colección "Cinco Estrellas" cuyo autor es John Ralston Saul. El resumen que damos a continuación del contenido de esta narración es suficientemente expresivo.

En las costas del Vietnam hay importantes reservas de petróleo. La Western Oriental, una gran compañía americana, quiere recuperar las concesiones que tenía para su explotación antes de que los Estados Unidos

perdieran la guerra. Los vietnamitas, por su parte, están dispuestos a negociar, pero quieren que a cambio la Western Oriental se encargue de vender el valiosísimo material bélico abandonado por los americanos. Este material figura en todas las listas negras del mundo, incluso los países en la órbita de la URSS. Pero hay una guerrilla que necesita armas con desesperación. El lector atento tendrá ocasión de conocer el destino final de estas armas malditas.

titulo que encabeza esta reseña les conviene con toda urgencia leer la novela que nos cuenta de manera estable y duradera lo que el filme nos ha transmitido a los ojos. Brugera en su colección "Libro Amigo" se encargará de ello.

¿Tiene Vd. problemas con los fantasmas? ¿Por la noche le despierta algún duende? ¿Tiene Vd. miedo de ir al desván o al sótano?

Si puede contestar afirmativamente alguna de estas preguntas, entonces es Vd. un caso para los cazafantasmas, equipo especial de Nueva York dedicado a la lucha contra espíritus y fantasmas.

LOS CAZAFANTASMAS

Si han visto nuestros lectores la película del

CONCURSOS Y CONVOCATORIAS

PREMIO INTERNACIONAL DE CUENTOS

El Ayuntamiento de Lena ha organizado un concurso de cuentos, en colaboración con la Consejería de Cultura, al que podrán presentarse aquellos trabajos inéditos cuya extensión máxima sea de ocho folios.

Cada autor podrá presentar un solo cuento, que deberá acompañarse de plica en la que se hará constar nombre y apellidos, dirección y teléfono.

El certamen está dotado con un premio único de 165.000 pesetas y otro de 50.000 para los concursantes de la localidad.

Los trabajos deberán enviarse al Ayuntamiento de Lena, Casa de la Cultura, Pola de Lena (Asturias), antes del día 15 del próximo mes de marzo, fecha en que finalizará el plazo de admisión de los mismos.

El cuento premiado será leído públicamente en un acto cultural que se celebrará en Pola de Lena el día 15 del próximo mes de abril.

CURSO DE FOTOGRAFIA

El Grupo Fotográfico Estudio Tres de Madrid organiza cursos de fotografía durante el primer mes de febrero.

Dichos cursos se celebrarán tanto a nivel básico como superior. Cada curso tiene una duración de 34 clases, equivalente a cuatro meses, dos días, más un sábado al mes en que se hace salida fotográfica.

Los interesados en realizar dicho curso deberán dirigirse al Grupo Estudio Tres, calle de Amparo Usera, 31, teléfono 476 53 02 de Madrid.

CONCURSO DE CARTELES

El día 31 del presente mes de enero finalizará el plazo de admisión de originales para participar en el Concurso de carteles anunciadores de los carnavales 1985, organizado por el Ayuntamiento de Valladolid.

En dicho certamen pueden participar los artistas nacionales que lo deseen, con número ilimitado de originales.

Los trabajos presentados al concurso, dotado con un premio de 60.000 pesetas, deberán realizarse en tamaño de 50 x 70 centímetros, con colores libres, conteniendo obligatoriamente el original del texto: "Carnavales 1985. Ayuntamiento de Valladolid, Delegación Municipal de Juventud".

¡¡ NINGUN ALCARREÑO SIN VIVIENDA !!

En Protección Oficial

(17 años de facilidades, 11% interés)

SANALCO

Es una SOCIEDAD COOPERATIVA dedicada a la

promoción de VIVIENDAS DE PROTECCION OFICIAL,

para ponerlas a disposición de sus SOCIOS en las condiciones siguientes:

FINANCIACION: 17 años

INTERES: 11%

SUPERFICIE: Límite máximo en V.P.O., distribuida en 4 Dormitorios y 2 Baños.

BENEFICIOS FISCALES: Exentas de Derechos Reales.

SANALCO: CREAMOS VIVIENDAS INFORMACION EN Iparraguirre 16, 1.º

Tifs: 22 11 11 y 22 37 25

local local local local local

EL PLAN DE TRANSPORTES Y LA ESTACION DE AUTOBUSES, MOTIVOS DE LA VISITA DE ALFREDO ARIJA, CONSEJERO DE TRANSPORTES Y COMUNICACIONES, A GUADALAJARA

Alfredo Arija, Consejero de Transportes y Comunicaciones, se reunió ayer con los medios informativos locales para comentar el Plan Director de Transportes elaborado por su Consejería. La estación de autobuses, a la que la Junta de Comunidades destinará 204 millones de pesetas, y el cumplimiento del Plan de Transportes, fueron el motivo de la visita de Alfredo Arija a Guadalajara.

El objetivo del Plan de Transportes es paliar la falta de transporte público en las zonas y poblaciones incomunicadas. Estas zonas semi-aisladas agrupan en nuestra provincia a unos 10.000 habitantes, cifrándose en 50.000 el total de afectados en la región castellano-manchega. "Debido a la nula rentabilidad de los transportes públicos es necesario, según el Consejero, suplir con imaginación las deficiencias planteadas".

SOLUCIONES A LA INCOMUNICACION

Alfredo Arija apuntó diversas soluciones al problema de la incomunicación, especialmente latente en Guadalajara y Cuenca. La primera de ellas es la donación, por la Consejería de Transportes, de un microbús a un grupo de municipios cercanos entre sí; la financiación del

vehículo correría a cargo del gobierno regional, ocupándose los Ayuntamientos de su explotación y mantenimiento. Otra solución apuntada es la utilización de las plazas libres que pueden quedar en los transportes escolares, sin que ningún caso estos transportes se vean afectados por modificaciones de rutas y horarios. El tercer medio que se contempla consistiría en la autorización, por parte de la Consejería de Transportes, del cobro individual por asiento en los taxis. La última solución es al mismo tiempo la más viable, tratándose de la subvención a las líneas de transporte regular que se desvíen de su ruta para atender las necesidades de estos pueblos incomunicados, ya que la desertización de estos lugares no permite la rentabilización de estas líneas. Para estudiar y

poner en marcha las soluciones apuntadas, el Consejero se reunió en la mañana de ayer con los empresarios del transporte y los alcaldes afectados por la incomunicación.

Arija puso de manifiesto en esta reunión que las soluciones antes mencionadas no incidirían en el cien por cien de los afectados, lo que significa que el Plan no comunicará al total de los pueblos afectados; y calificó a las compañías de líneas regulares de auténtica garantía para el servicio público.

Alfredo Arija informó a los medios de comunicación de la necesidad, por estrictas razones de seguridad, de rebajar la edad del parque de automóviles dedicados al transporte. La consejería intenta conseguir que estos vehículos no excedan de 13 años de antigüedad, para lo que facilitará créditos, a través de la Caja Postal y de Ahorros, que posibiliten la renovación de las flotas.

LA ESTACION DE AUTOBUSES, EN MARCHA

(Sigue en página 16)

La Calle

Dentro de esta tranquilidad en que parece sumida Guadalajara, se avecinan tiempos borrascosos, tormentas y hasta rayos. De donde proceden, pues prácticamente de los partidos políticos mayoritarios. De aquí a un mes, se celebra en nuestra ciudad el Congreso Provincial del PSOE que dará que hablar a no ser que se guarde mucha cautela a la hora de realizar consensos y pactos. Pero también los de AP tienen su historia, que parece la historia interminable de Michael Ende, salvo que no tiene nada de fantasía.

o o o o o

Y mientras tanto, empezamos a acostumbrarnos a la peatonalización de la calle Mayor, mejor o peor, pero nos estamos acostumbrando que es lo que estaba deseando a fin de cuentas el equipo de gobierno municipal.

M U J E R

Si necesitas orientación sobre:

*TRAMITES DE SEPARACION

*DIVORCIO

*MALOS TRATOS

*ADOPCION

*Y CUALQUIER OTRA ORIENTACION SOBRE DERECHO DE FAMILIA

A I M A

Puede ayudarte. Todos los segundos jueves de cada mes, de 3,30 a 5,30 de la tarde en la sede de la Asociación, Amparo, 6, 1.º. Podrás contar con el asesoramiento jurídico de una abogada.

CONTABILIDAD Y FINANZAS

CURSO EN GUADALAJARA

Patrocinado por:



CAMARA OFICIAL DEL COMERCIO E INDUSTRIA DE GUADALAJARA



EXCELENTISIMA DIPUTACION PROVINCIAL DE GUADALAJARA

- SIN CONOCIMIENTOS PREVIOS
- EN 24 SESIONES (48 HORAS)
- UNA SESION AL DIA
- EN HORARIO A ELEGIR DE MAÑANA O TARDE

Utilizando las técnicas más avanzadas de aprendizaje rápido, práctico y simplificado, la Escuela de Formación ESITE le entrena personalmente para llevar al día cualquier contabilidad, ajustada al Plan Oficial del Ministerio de Hacienda, ver claramente la situación de una empresa y programar con cifras reales su futuro inmediato y a largo plazo. No se requieren conocimientos previos y se proporciona el material completo de ejercicios, casos prácticos, manuales, documentos contables, etc.

En el Acto de Clausura se entrega Diploma reconocido por el Ministerio de Educación.

SESION PUBLICA PREVIA

Dada la novedad de este método, se ha considerado de gran interés presentar la técnica pedagógica empleada en este Curso, los conocimientos que se adquieren y la simplicidad de su aplicación, mediante una Sesión Pública, hoy, jueves, día 10, a las 8,15 de la tarde, en el Salón de Actos de la Caja de Ahorros de Zaragoza, Aragón y Rioja (Miguel Fluiters, 26).

ESTAN INVITADAS TODAS LAS PERSONAS INTERESADAS

local local local local local

INAUGURADA LA BIBLIOTECA DE INVESTIGADORES DE LA PROVINCIA DE GUADALAJARA

Y a la tercera, fue la vencida. Tras dos "amagos" de inauguración, en la mañana del martes quedó definitivamente inaugurada la Biblioteca de Investigadores de la Provincia de Guadalajara, cuyo encargado es el conocido etnógrafo José Ramón López de los Mozos.

Al acto asistieron el presidente de la Diputación, vicepresidente, José María Bris, el presidente de la Comisión de Cultura, José Díaz; el portavoz del grupo socialista, Javier García Brea, así como el delegado provincial de la Consejería de Educación y Cultura, Angel García Méndez, diputados provinciales y consejeros de la Institución Cultural Marqués de Santillana, entre ellos el senador socialista Javier Solano.

Comenzó el acto con unas palabras del presidente de la Diputación, quien leyó los fondos en que está constituida la Biblioteca (Legado Layna, biblioteca de Sinforiano García Sanz, ediciones de la Institución Marqués de Santillana y otras adquisiciones y donaciones). Igualmente, señaló que con la inauguración quedaban abiertas las puertas a investigadores y personas interesadas en estos temas. La Biblioteca consta de 4.000 volúmenes, de los cuales un 60 por ciento lo componen temas sobre Guadalajara y su provincia, y el resto obras complementarias, así como autores de la provincia de Guadalajara.

Seguidamente, el encargado de la Biblioteca, José Ramón López de los

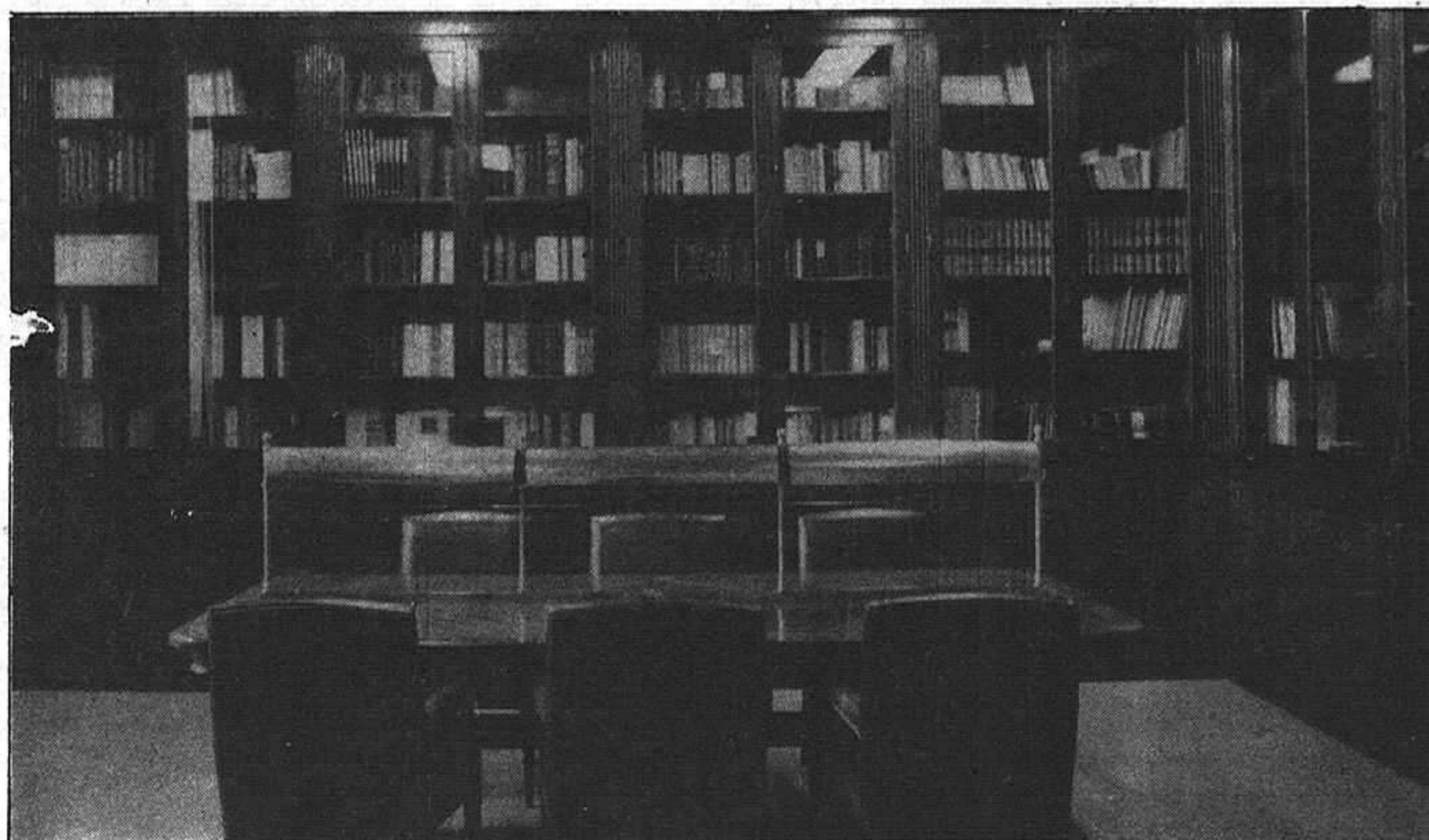

Mozos pasó a describir la catalogación que se había empleado, así como el sistema de fichas, muy asequible al estudioso o investigador. MOstró igualmente algunos ejemplares únicos, muy curiosos pertenecientes a la biblioteca de Sinforiano García Sanz.

La biblioteca quedó abierta al público a partir de ayer, miércoles, pudiendo acudir a la misma de 8 a 3 de la tarde.

Finalmente, el presidente de la Diputación hizo entrega de un libro de Ramón de Garciasol, titulado "Testimonio de la palabra", que pasó a pertenecer a la citada Biblioteca de Investigadores.

NORMATIVA DE LA BIBLIOTECA

Recientemente, la Comisión de Gobierno de la Diputación aprobó la normativa por la que se regirá esta Biblioteca de Investigadores, destacando de su

articulado lo siguiente:

Artículo 1. La Biblioteca de Investigadores de la Provincia de la Diputación Provincial de Guadalajara tiene por objeto contribuir al fomento de la Cultura Provincial y muy especialmente a los estudios de temas, autores y tipobiografía Provinciales.

Artículo 2. El acceso a la biblioteca se realizará mediante petición escrita en la que se hará constar las obras solicitadas y objeto de la investigación.

Artículo 3. La Biblioteca tendrá un horario de 8 de la mañana a 3 de la tarde, los días laborables de lunes a viernes.

Artículo 4. Para ser admitido como lector deberán estar en posesión de carnet de investigador o carnet universitario, o bien acreditar un interés directo por el tema objeto de la investigación.

Artículo 5. El Encargado de la Biblioteca podrá negar la entrada en la Sala de Lectura a aquellas personas que, por cualquier motivo, puedan ser causa de alteración del buen orden en las mismas permitiéndose únicamente en la biblioteca a un mismo tiempo a cuatro personas como máximo.

Artículo 6. Se prohibirá

colocar sobre los libros el papel en que se escribe o dibuja, doblar las hojas o escribir con tinta o lapiz en dichos libros, prohibiéndose igualmente usar el calco sobre mapas, libros, folletos, planos, etc. de la biblioteca.

Artículo 7. Ningún lector podrá tomar por sí mismo de los estantes libro alguno; no facilitándose tampoco al público los libros aún registrados ni sellados.

Artículo 8. Quedará prohibido el préstamo de libros para ser consultados fuera de la Biblioteca.

Artículo 9. Desde media hora antes del cierre de la Biblioteca no se atenderán nuevas peticiones de libros.

Artículo 10. Los lectores vendrán obligados a comportarse correctamente absteniéndose de fumar en la sala de lectura o de cualquier proceder que pueda causar molestias o alterar la fluidez del servicio. Así mismo, deberán tratar los libros con esmero, belando en lo que de ellos dependa, por su conservación.

CURSO DE SALVAMENTO Y SOCORRISMO

Se ha abierto el plazo de inscripción para realizar el curso de salvamento y socorrismo, en la modalidad de primeros auxilios y acuático, organizado por la Federación Provincial y patrocinado por el Patronato Deportivo Municipal, con la colaboración del Club Natación de Guadalajara.

El curso de primeros auxilios se desarrollará en el Centro Cívico Municipal durante los días 10, 17 y 24 de febrero y 3 de marzo, de 9 a 14 horas. La fecha tope de inscripción es el día 7 de febrero. Para este curso hay 40 plazas. Las inscripciones pueden realizarse en las oficinas del Patronato Deportivo (4.ª planta del Centro Cívico) por las mañanas de lunes a viernes, de 8 a 15 horas y por las tardes los martes y jueves, de 17 a 19 horas. La edad mínima para participar es de 14 años. Hay que presentar dos fotografías y abonar una cuota de inscripción.

Para el curso de salvamento y socorrismo acuático, el plazo límite de inscripción es el 7 de marzo. El curso se desarrollará los días 9, 10, 16, 17, 23, 24, 30 y 31 de marzo, en la Piscina cubierta de 8,45 a 10,20 horas. Para participar en este curso se requiere estar en posesión del título de primeros auxilios. Para este cursillo se dispone de 30 plazas.

Todas aquellas personas que se encuentren tituladas por la Federación Provincial y que se encuentren con licencia del pasado año, podrán asistir gratuitamente como oyentes, al curso de primeros auxilios (presentando el carné y la licencia).



ASAMBLEA TERRITORIAL DE FALANGE

El próximo sábado, día 12, a las 11,00 horas, tendrá lugar en el Hotel Pax de esta capital, una Asamblea Territorial de Falange Española que estará presidida por jefe nacional de F.E. Diego

Márquez Horrillo y otros mandos nacionales.

Participarán en dicha Asamblea mandos y afiliados de las provincias de Madrid, Segovia, Avila y Guadalajara, y entre otros temas que van a

tratarse durante toda la jornada están los de política nacional, territorial y provincial, juventudes, política agropecuaria y problemática social.

local local local local local

En el mes de abril

MUESTRA NACIONAL DE MUSICA FOLK Y CANCION POPULAR

Entre los días 18 hasta el 21 de abril, Toledo cogerá, tras intensas negociaciones de la Dirección General de Educación, Juventud y Deportes de la Junta de Comunidades, la Muestra Nacional de Música Folk y Canción Popular que ha organizado el Ministerio de Cultura para jóvenes intérpretes. En el marco de este acontecimiento cultural, se realizará un encuentro seminario, con participación de los jóvenes seleccionados y personalidades de la música folklórica y de la canción popular.

Abierta a todos los conjuntos o solistas españoles profesionales que sean menores de 30 años, cumplidos antes del 31 de diciembre del 85. La convocatoria cuenta con los siguientes premios: un primero dotado con 300.000 pesetas en metálico y la grabación de un disco de larga duración junto a un diploma; y un segundo provisto de 200.000 pesetas y diploma. Así mismo tiene establecido accesit al mejor intérprete de música folk de 100.000 pesetas y diploma; al mejor intérprete de canción popular, otras 100.000 pesetas y diploma; a la mejor letra original inédita, 75.000 pesetas y diploma e idéntica cantidad y diploma a la mejor música original e inédita.

Para la concesión de estos premios, el Instituto de la Juventud dependiente del Ministerio de Cultura, nombrará un

jurado cuyo fallo se dará a conocer después de las actuaciones de todos los seleccionados y será inapelable.

La inscripción a la Muestra, cuyo plazo expira el 31 de enero, se formalizará a través de un boletín que se remitirá al Instituto de la Juventud en la calle José Ortega y Gasset, 71 de Madrid. A esta misma dirección habrá de dirigirse el currículum del solicitante o solicitantes, relación nominal de los componentes del grupo y una cinta casset grabada por el conjunto.

El Jurado técnico seleccionará, entre los peticionarios, los ocho solistas o conjuntos que participarán en esta muestra, dándose a conocer su fallo antes del 28 de febrero próximo. Los solistas o conjuntos que obtengan el primer y segundo premio, actuarán en un concierto cada uno, junto con un grupo o solista profesional de reconocida categoría, dentro del programa de la Muestra. Igualmente, el Instituto de la Juventud gestionará la posibilidad de efectuar una gira de cinco conciertos para los premiados en primero y segundo lugar.

Los gastos que ocasionarán a los participantes su participación en la Muestra, en cuya organización colabora también la Consejería de Educación y Cultura del gobierno autónomo, serán costeados por el Instituto de la Juventud.

REVISION CATASTRAL DE LA CONTRIBUCION TERRITORIAL URBANA

En cumplimiento de lo establecido en el Real Decreto 1365/1980, de 13 de junio, el Consejo de Dirección del Consorcio Provincial de Guadalajara, aprobó la delimitación del suelo sujeto a Contribución Territorial Urbana, así como los valores tipo de la construcción y básicos del suelo y sus índices correctores, conforme a la normativa vigente.

Los servicios técnicos de este Organismo han procedido a la asignación de valores en los Municipios de Guadalajara capital y sus Municipios agregados (Iriepal, Marchamalo, Taracena, Usanos y Valdenoches),

utilizándose en su determinación los tipos de valores e índices aprobados y que estarán expuestos junto con la Ponencia de Valores en la sede del Consorcio (Servicio de Valoración Urbana), calle Mayor, 17, durante 30 días, contados a partir de la publicación del presente edicto en el B.O. de la Provincia.

En cumplimiento de la normativa vigente, los valores municipales aplicados a las fincas urbanas que incluye cada Municipio fijan las rentas catastrales, y bases imponibles y liquidables que se notificarán posteriormente en forma individual a cada

contribuyente, pudiendo éste interponer los siguientes recursos:

De reposición, ante el Consejo de Dirección del Consorcio, o reclamación económico-administrativa ante el Tribunal Provincial en el plazo de quince días hábiles, contados desde el siguiente al que le sean notificados, por el orden expresado y no siendo simultaneables ambos recursos.

Los valores y bases resultantes de la revisión, tendrán efectividad a partir de la iniciación del semestre natural siguiente al de la publicación del presente edicto en el Boletín Oficial de la Provincia.

**JUNTA DE COMUNIDADES DE CASTILLA-LA MANCHA
CONSEJERIA DE INDUSTRIA Y COMERCIO
DELEGACION PROVINCIAL GUADALAJARA
AUTORIZACION ADMINISTRATIVA DE INSTALACION
ELECTRICA, Y DECLARACION, EN CONCRETO DE
UTILIDAD PUBLICA**

A los efectos prevenidos en el artículo 9. del Decreto 2617/1966 y artículo 10 del Decreto 2619/1966, ambos de 20 de octubre, se somete a información pública la petición de instalación y declaración, en concreto, de su utilidad pública, de Línea aérea M.T. y C.T.I., cuyas características se reseñan a continuación:

PETICIONARIO:
HIDROELECTRICA ESPAÑOLA, S.A., C/ Capitán Luis Pizaño, 11 - 19001 GUADALAJARA.

DERIVACION DE LA LINEA Y TERMINO:
Partirá del apoyo existente en línea aérea de M.T., "Baides-Santiuste" (Guadalajara), finalizando en el centro de transformación a instalar.

FINALIDAD DE LA INSTALACION:
Suministro de energía a la localidad de EL ATANCE (Guadalajara).

CARACTERISTICAS PRINCIPALES:
Línea aérea a 20 KV., de 3,784 Kms., de longitud, en un solo circuito, con 24 apoyos, en tres alineaciones, conductor Al-Ac 54,59 mm² de sección.
Centro de Transformación tipo Intemperie, con una potencia de 50 KVA., relación de transformación 20.000 +/- 5 por ciento 220-380 V., con todos sus elementos reglamentarios de maniobra, protección y medida.
Red de Baja Tensión en la localidad de EL ATANCE (Guadalajara).

PRESUPUESTO:
8.623.947 PESETAS.

PROCEDENCIA DE LOS MATERIALES:
Nacionales.

Lo que se hace público para que pueda ser examinado el proyecto de la instalación en esta DELEGACION PROVINCIAL de la Consejería de Industria y Comercio de la Junta de Comunidades de Castilla-La Mancha, en Guadalajara, sita en C/ San Juan de Dios, 10 y formularse, al mismo tiempo, las reclamaciones, por duplicado, que se estimen oportunas, en el plazo de TREINTA DIAS, contados a partir del siguiente al de la publicación de este anuncio.

Guadalajara, a 28 de Diciembre de 1984
EL DELEGADO PROVINCIAL
Fdo.: Cesar-Fernando BORDALLO ALVAREZ

JEFATURA DE TRANSPORTES MILITARES. GUADALAJARA

Se pone en conocimiento de los Industriales Transportistas que deseen concurrir a la Contrata de Acarreos del Primer semestre del presente año, tienen a su disposición en la Jefatura de Transportes Militares, calle Teniente Figueroa, 4-3, los Pliegos de Condiciones.

Plazo: 10 días hábiles.

Nota.— El anuncio, será de cuenta del adjudicatario.

Guadalajara, 08 de enero de 1985
EL CAPITAN JEFE
Juan M. BALLESTEROS CASAL

deportes deportes deportes deportes

BALONCESTO

VII TROFEO REYES CAJA PROVINCIAL DE BALONCESTO

EL CAJA GUADALAJARA, CAMPEON AL VENCER AL KANTERBRAN EN LA FINAL

Exito deportivo
del Caja Guadalajara en su primera confrontación del año 1985, que debe servir como un inicio de su recuperación para escalar posiciones en la primera división "B".

El torneo, con un cartel más modesto que en otras ocasiones, presentaba a nuestro equipo más representativo conjuntamente con el Kanterbran de la 1. B y el Arquitectura de 2. División. Completaba el cartel la selección alcarreña de jugadores de 3. División que Maseda había organizado para este Trofeo Reyes.

Más que desglosar partido por partido, haremos un comentario general del conjunto de partidos y diremos que las dos semifinales que enfrentaban a la selección provincial y al Arquitectura con los

equipos de 1. B más fuertes y favoritos para disputar la final, se impuso la lógica y el Kanterbran se deshizo del Arquitectura en la segunda mitad del encuentro por su contraataque y mejor preparación física, destacando la facilidad encestadora de Estrada y Anda, uno por cada bando contendiente.

En la segunda semifinal, el Caja vencía a la selección provincial con un resultado holgado y cómodo, pero teniéndolo que trabajar, pues la selección luchó lo indecible y jugadores como Román, Blanco, Moya, etc. pusieron el ardor de la lucha que el Caja, conocedor de su superioridad, a veces careció; de ahí sólo esos 18 puntos de diferencia al final.

Nota negativa la lesión de Pepe Peinado, que sufre un esguince cervical a consecuencia de un giro mal dado.

En el partido de consolución, el día 5, se enfrentaban los perdedores, Arquitectura y

Selección alcarreña. El partido estuvo igualadísimo y la mayor experiencia de los jugadores de Arquitectura decantó al final el resultado por el tanteo de 94-91, si bien los alcarreños brillaron con luz propia y sobresalió Antonio Román, con 21 puntos y múltiples rebotes en su haber.

El último partido era la final esperada entre los equipos de primera B. En esta ocasión, el Caja Guadalajara, pese a jugar con sólo ocho hombres, pues Eduardo y Pepe estaban lesionados, salió a por todas y siempre fue por delante en el marcador.

Se asentó el triunfo en una menor pérdida de balones que en anteriores encuentros y en asegurar las canastas con cortes y

entradas bajo el aro, ya que de tiro exterior se encestó y tiró poco, por lo que las canastas fueron bajo el aro, asegurando así su consecución.

Al final, se hizo entrega

de los trofeos por parte del concejal de Deportes del Ayuntamiento, Fernando Planelles, que en todo momento ha apoyado a este trofeo y que, aunque escasa, puso la taquilla a disposición del Club para

aminorar gastos y en un ejemplo de apoyo al deporte de su ciudad. El público, escaso como en anteriores ediciones, ya que las fechas no eran las más idóneas por la festividad de los Reyes.



CUADRO TECNICO DEL TORNEO

FINAL

Caja Guadalajara 108-Kanterbran 101 (51-44) descanso.

CAJA GUADALAJARA: Hernángomez (11); Ortiz (2); Prado (6); Sancha (27); Arévalo (10); Coterón (16); Barragán (4); Martín (29).

KANTERBRAN: L; Alvarez (19); Delgado (6); Aguilar (2); González (4); Martínez (9); Fajardo (17); García (2); Estrada (21); Lorente (13); Alvarez J. (8).

ARBITROS: Gómez J.C. y Gómez F.

CLASIFICACION DEL TERCER TROFEO REYES CAJA PROVINCIAL

1. Caja Guadalajara (campeón).
2. Kanterbran (subcampeón).
3. Arquitectura Madrid.
4. Selección Provincial de 3. División.

Fernando Anda del Arquitectura, con 56 puntos.

PRIMERA SEMIFINAL

Kanterbran 96-Arquitectura 80 (41-43).

KANTERBRAN: 1 Alvarez (5); Delgado (8); Aguilar (4); González (13); Martínez (5); Fajardo (4); García (7); Estrada (23); Lorente (8); J. A. ARQUITECTURA:

Olmo (2); Lafont (12); Anda (25); García (14); Pérez (10); Defoint (5); Goicoechea (12).

ARBITROS: García Ares y Leceta.

SEGUNDA SEMIFINAL

Caja Guadalajara 82-Selección Provincial 64 (40-27) descanso.

CAJA GUADALAJARA: Hernángomez (4); Ortiz (4); Bravo (1); Peinado (9); Sancha (19); Arévalo (12); Coterón (10); Barragán (13); Martín (10).

SELECCION PROVINCIAL: Moya (16); De la Cal (2); Rua (8); Ostalé (1); García Blanco (4); Bonilla (1); Campo (10); López (12); Román (8); Santamaría (2).

ARBITROS: Gómez

J.C. y Gómez F.

TERCERÒ Y CUARTO PUESTOS

Selección Provincial 91-Arquitectura 94 (55-49) descanso.

SELECCION PROVINCIAL: Román (21); Porrón (16); Moya (22); Campo (7); De la Cal (2); García Blanco, (6); Rua (13).

ARQUITECTURA: Olmo (6); Lafont (11); Hernández (2); Anda (31); García (19); Pérez (14); Defoint (5).

ARBITROS: Ruiz y Leceta.

LEA LA PRENSA SU DIARIO
ALCARREÑA

deportes deportes deportes deportes

EL AZUQUECA ENSEÑO LOS DIENTES EN URALITA

CAMPO: Uralita. Escaso de público en mañana muy fría. Mayoría de visitantes.
RESULTADO: At. Madrileño 2 (Justo y Hernández). Azuqueca 2 (Vela y Javi).
ALINEACIONES: At. Madrileño: Rey; Justo, Rodri, Martínez; Rivas, Calles, J. Díaz; Cid, Antelo y Quique. Hernández sustituyó a J. Díaz y Angel a Justo.
 Azuqueca: Pedro (2); Ramón (2), Virtus (0), Aris (2), Quique (1), Hita (2), Tito (1), Vela (2), Luis (1), Javi (2) e Ignacio (2). Ballesteros y Embarba sustituyeron respectivamente a Luis y Javi.

ARBITRO: El "señor" Fernández Prieto. Una actuación desastrosa del trencilla de turno, pues aparte de señalar faltas a diestro y siniestro, contra los visitantes dió un concierto de cartulinas amarillas que a la plantilla más numerosa del fútbol español la que puede dejar para que juegue con los juveniles, por si esto pareciera que ayudó al Azuqueca tampoco los jugadores locales quedaron conformes con su actuación así que ya me contarán ustedes. En fin por mucho que nos esplayemos criticando la actuación arbitral no llegaríamos ni con mucho a acercarnos al nivel de lo malo como el "señor" Fernández Prieto lo hizo en la mañana del domingo, si la autoridad arbitral tuviera el famoso "globito" para comprobar el nivel alcohólico a buen seguro que al pájaro de turno le hubieran retirado pero de por vida el carnet de arbitro.

EL PARTIDO

De poco le sirvió a Iselin Santos venir a Azuqueca a observar las evoluciones de los jugadores alcarreños en su feudo ya que cualquier comparación con lo visto en la mañana del domingo era pura coincidencia. Baldo preparó el partido con seriedad, no dando ventaja alguna a sus contrarios, ya que su línea defensiva hacia gala de una seguridad encomiable y la línea de centrocampistas se las tenían tías con los jugadores locales delante Javi e Ignacio hacían lo que podían, unas veces tratando de achuchar a sus contrincantes y otras ayudando a sus compañeros. Pronto iba a poner el Azuqueca el resultado en franquía cuando en una indecisión de la defensa local Vela conseguía el primer gol de los alcarreños. Una vez conseguido, el Azuqueca se atrinchera en su campo esperando que los locales se vuelquen con el fin de conseguir algún contraataque fructífero para sus colores, pero he aquí que va a empezar el rosario de errores del "señor" Fernández Prieto y empieza por expulsar a Virtus en una entrada que con tarjeta amarilla estaba la falta bien castigada. Yo no sé si el árbitro le quería dar a Virtus un descanso con el fin de que no jugara el derby provincial del próximo domingo, pero lo que si puedo asegurar es que la expulsión del zaguero alcarreño fue muy rigurosa.

Los de Azuqueca no se amilanaron por contar con un jugador menos y con la seguridad del gol conseguido y como los filiales colchoneros hasta ese momento no eran en demasia peligrosos



Javi, autor del segundo gol del Azuqueca

siguieron controlando el partido al menos en la parcela ancha del terreno y fruto a su buen quehacer llegó el segundo gol visitante obra de Javi, en aparente fuera de juego, cosa que no estoy de acuerdo en absoluto con compañeros de la Prensa provincial ya que Tito no intervenía para nada en la jugada y después de analizar al "señor" de negro en su actuación cada vez estoy mas convencido. Con este resultado se llegaría al final de los primeros cuarenta y cinco minutos.

Con el partido

aparentemente decantado del lado visitante, los muchachos de Ovejero con más ganas e impetu que claridad de ideas ya que lo que intentaban a excepción de Quique el unico jugador colchonero con evidentes muestras de querer hacer algo positivo en pos de sus colores lo demás era un ir y venir sin convicción para intentar algo positivo y cuando intentaban llegar a los aledaños de la portería visitante ahí estaba Pedro para erigirse en dueño y señor de la situación.

El peligro que tiene un equipo que va ganando con una ventaja tan meridiana como ya expuesta es encerrarse en su área pero ya sera porque los del At. Madrileño empujaban mucho o porque en los alcarreños se hacia sentir la baja de Virtus el caso es que vino el primer gol colchonero por obra de Justo un defensa que al no tener practicamente a quien marcar subió muchas veces a ataque para al final conseguir el primer gol de su equipo.

A partir de este momento el "señor" Fernández Prieto no sé si por mania a los colores alcarreños ya que tampoco al Deportivo le ha ido bien este "pájaro" se encargó de diezmar a los de Azuqueca con sendas tarjetas amarillas a Tido y a Quique y dejar a los visitantes durante más de media hora con ocho jugadores sobre el terreno de juego, yo pienso que así

LA DEMENCIAL ACTUACION DEL ARBITRO PRIVO AL AZUQUECA DE LOS DOS PUNTOS

se las ponían a Felipe II. Esto no fué óbice para que los alcarreños bajaran la guardia y dando muestras de un amor propio encomiable defendieron con uñas y dientes su ventaja y a no ser por una jugada de auténtica desgracia se hubieran traído los dos puntos en disputa, pero no quiso la veleidosa fortuna que así sucediera y en una pelota que Pedro en la

que ya se había cebado bastante con los muchachos de Baldo; pasaron los minutos y se llegó al final del partido con el resultado de 2-2 tan luchado como merecido.

A pesar del positivo conquistado Baldo pierde a dos jugadores base en su esquema como son Virtus, que no tenía muchas ganas de jugar el derby provincial, y Tito, un peón de brega en el centro del



Pedro, pieza fundamental como siempre, de su equipo

única metedura de pata en todo el partido no se entendía con sus defensores y Hernández en semifallo acertaba a empujar la pelota al fondo de la portería. Quince largos minutos quedaban para la finalización del encuentro y como la justicia existe para bien o para mal en este caso estaban más que justificada y el inclito Fernández Prieto pensaría

campo que a buen seguro a Baldo le va a traer mas de un quebradero de cabeza ya que el tercer expulsado Quique, si podrá estar presente en el encuentro que el próximo domingo disputaran los dos equipos alcarreños representativos en la división de bronce del fútbol español y que Dios reparta suerte.

G.E.F.

Ministerio de Educación, Cultura y Deporte 2012

NOTICIAS DE LA EMIGRACION

NUEVO DIRECTOR DEL COLEGIO HISPANO-BRASILEÑO "MIGUEL DE CERVANTES"

En virtud de concurso público de méritos, ha sido nombrado Director del Colegio Hispano-Brasileño "Miguel de Cervantes" y Agregado de Educación al Consulado General de España en Sao Paulo, D. JOSÉ BOLADO SOMOLINOS.

El Sr. Bolado ha sido catedrático e Inspector de Bachillerato y actualmente ocupaba el cargo de Inspector Central del Ministerio de Educación y Ciencia.

El ejercicio de la función inspectora en los centros escolares en el extranjero, le ha permitido conocer y estudiar los problemas educativos de los emigrantes españoles.

Es autor de varios estudios sobre educación de hijos de emigrantes.

PERFECCIONAMIENTO PARA EMIGRANTES EN SUIZA

Del 7 de enero al 1 de marzo, durante la detención en Suiza de los trabajadores de la construcción a causa de los rigores invernales, tendrán lugar en España cuatro cursos de perfeccionamiento en las especialidades de ladrillería entibado, canalizaciones y encofrado. Estos cursos están dirigidos a emigrantes españoles y con ellos se pretende el perfeccionamiento, aplicando las técnicas suizas, de los trabajadores de temporada en el ramo de la construcción.

Los cuatro cursos, para 25 trabajadores cada uno, se inscriben en la llamada "Operación España 85" y van a tener respectivamente lugar en el Centro de Formación Profesional número 5 de Somo (La Coruña), el Centro de F.P. Santa María de Europa, de Orense, el Centro de Formación Profesional de Linares (Jaén) y la Escuela de Ingenieros Industriales de Vigo.

Los cursos están organizados por el Instituto Español de Emigración y las asociaciones suizas de empresarios de la construcción "Parifond" y "Parifrem" en colaboración con el Instituto Nacional de Empleo (INEM).

Han solicitado la participación en los cursos 119 emigrantes de los que el día 1 de diciembre serán seleccionados cien. La Agregaduría Laboral a la Embajada de España en Berna selecciona y hace la distribución.

Los costes del curso serán cubiertos entre los Institutos Españoles de Emigración y las sociedades suizas Parifond y Parifrem, corriendo las enseñanzas a cargo de monitores del INEM especializados, mediante un curso que ha realizado en Sursee, en las técnicas suizas de la construcción.

APLICACION DE LAS NORMAS INTERNACIONALES DEL TRABAJO

Treinta y cinco Estados han ratificado hasta ahora el Convenio número 144 de la Organización Internacional del Trabajo sobre consultas tripartidas para promover la aplicación de las normas internacionales del trabajo, de 21 de junio de 1976. El B.O.E. de 26 de noviembre publica el Instrumento de Ratificación, hecha ahora por España y el texto de dicho Convenio.



NACIMIENTOS

Nacieron en GUADALAJARA, el día 2 de enero, Rubén de Gregorio Martín, el día 3, Ana Rodríguez Placín; el 5, Cristina Bayo Alonso; el 6, María del Carmen Cañamero Miguel; el día 7 de enero, Macarena Heranz Martínez y Daniel Muelas del Castillo.

DEFUNCIONES

Falleció el día 9 de enero, en GUADALAJARA, Bonifacio Aparicio Martín, natural de Muñoz, Salamanca, a los 84 años de edad.

Anuncios por palabras

ANUNCIO NORMAL, 10 PESETAS LA PALABRA CON RECUADRO, 500 PESETAS
Los anuncios en Cogolludo, 36, Tel.: 22 48 03
LA PRENSA ALCARREÑA

BINGO

BINGO CLUB DEPORTIVO GUADALAJARA (Reinoso, 2). Horario: 5 a 3. Excelente servicio. Aire acondicionado. Restaurante hasta las 3.

VARIOS

SEGUROS GENERALES. Camiones. Turismos. Tractores. Tfno.: 22-4058. Virgen del Amparo, 16-18, 1.ª Izda.

TALLER DE EBANISTERIA ABAD. Muebles de encargo. Tfno.: 22 33 65. C/ Casto Plasencia, n. 13. GUADALAJARA.

QH QUINIELA HIPICA. Sellamos en Bodega DEL REY. C/ Alcalá de Henares, 12. GUADALAJARA.

ESPECIALISTAS EN REVESTIMIENTOS DE PISCINAS. Llámenos al Tfno.: 223315. Guadalajara.

COMPRO VESPA O LAMBRETTA máximo 25.000 pesetas. Tf.: 228597. Horas de oficina. Javier Fernández. Guadalajara.

¡¡ ATENCION !!

REUMATICOS
Solución para sus dolores. Llaman al teléfono 22 33 46, incluso sábados y domingos, de 8,00 a 12,00 horas mañanas.

DIARIAMENTE 100 MILLONES DE NIÑOS SE DUERMEN CON HAMBRE. TU PUEDES AYUDARLOS HACIENDOTE SOCIO DE

unicef
Fdez. Iparraguirre, 12, 2.º.
Tel.: 23 29 86.
GUADALAJARA

PROGRAMACION DE LAS EMISORAS LOCALES

SER GUADALAJARA

DE LUNES A VIERNES

- 8,30 Matinal Ser Guadalajara.
- 9,00 Aquí la Ser.
- 14,00 Informativo (Nacional y Local)
- 14,45 Ser Guadalajara Musical
- 17,00 "Gita a las cinco".
- 18,00 Ser Guadalajara Musical
- 20,30 Grande entre los grandes
- 22,00 Informativo (Nacional)
- 22,10 la noche es joven
- 22,30 Angel Alvarez
- 23,00 Hra 25.
- 0,00 La Trastienda
- 0,30 El loco de la colina
- 3,00 De la noche a la mañana
- 6,00 El despertador
- 7,00 Matinal Ser

SABADOS

- 8,30 Matinal Ser Guadalajara
- 9,00 Radio Fin de Semana
- 11,00 Super Baty
- 12,00 Sorteo Lotería Nacional
- 12,25 Radio fin de semana -Pajaro que vuela..
- 14,30 Informativo (Nacional)
- 14,45 Radio fin de semana musical
- 15,00 "Entre nosotros".
- 17,00 Radio Fin de semana musical
- 19,00 Informativo (Local)
- 19,30 Carrusel de baloncesto
- 22,00 Informativo (Nacional)
- 22,10 la noche es joven
- 22,30 Angel Alvarez
- 23,00 Hra 25
- 1,00 Gran Movida

DOMINGOS

- 8,00 Radio Fin de semana musical
 - 12,00 El Gran Musical
 - 13,00 Radio fin de semana musical
 - 14,30 Informativo (Nacional)
 - 14,45 Radio fin de semana musical
 - 20,00 Informativo (Local)
 - 21,00 Extra Deportes
 - 21,15 Radio fin de semana musical
 - 22,00 Informativo (Nacional)
 - 22,10 Adios domingo adios
 - 22,30 Canciones de otro tiempo
 - 23,00 Hra 25
 - 0,00 Extra Deportes
 - 1,00 Rhigas
 - 3,00 De la noche a la mañana
- NOTA:** A todas las horas se ofrecen boletines informativos.

RADIO GUADALAJARA

DE LUNES A VIERNES

- 8,00 Las primeras del día
- 8,30 H onda
- 9,30 FM en castellano
- 10,30 Hablar por hablar
- 13,00 El sacapuntas
- 13,30 Objetivo Castilla-La Mancha
- 14,00 Informativo nacional
- 14,30 Libro de quejas
- 15,00 Pi ppermin y rosas
- 16,00 M tertulia musical
- 17,30 De tarde en tarde
- 19,30 Guadalajara al día (Informativo Local)
- 20,00 Cross musical
- 20,15 Ritmo deporte (En conexión con Madrid)
- 20,45 Deportivo 94.7 (Este programa los lunes y los viernes finaliza a

- las 21,15 h. El resto de los días, a las 21,00 h.)
- 21,00 Buscando la noche
- 22,00 La época de (Los jueves se convierte en la BU HARDILLA)
- 22,30 Sobre las estrellas (Los lunes se convierte en revista taurina, y los jueves en Guadalajara en Radio Guadalajara)
- 01,00 Cierre

SABADO

- 8,00 Conectados con Radio Cristal
- 9,00 Municipio y formas
- 11,00 La mañana del día azul
- 13,30 Objetivo Castilla-La Mancha
- 14,00 Informativo nacional
- 14,30 Autobús internacional
- 15,30 Tarde musical
- 17,30 Guadalucia
- 18,30 Luces de Bohemia
- 22,00 Conexión con Radio Alcalá
- 01,00 Cierre

DOMINGO

- 8,00 Conectados con Radio Alcalá
- 9,00 Hcy dmingo
- 13,00 Rampa de salida
- 15,00 Retransmisiones deportivas
- 16,30 Con ton ni son
- 18,30 Últimas retransmisiones
- 19,30 Conexión con Radio Cristal
- 24,00 Cierre.

NOTA: Informativos horarios de Radio Guadalajara: de lunes a viernes: 9.00/10.00/11.00-0/12.00/13.00/16.00/17.00/18.00/19.00/

Sábados: 9.00/10.00/11.00/12.00/13.00/16.00/17.00/18.00-1/9.00/20.00/21.00/

Domingos: 9.00/10.00/11.00/12.00/13.00/14.00/16.00/

Jueves, 10 de Enero de 1985

Ambulancias	21 10 74
Policia	091
Comisaria de Policia	22 51 11
Gobierno Civil	22 52 61
Policia Nacional	22 02 41
Policia Municipal	21 10 09
Guardia Civil	22 31 58
Guardia Civil de Tráfico	22 16 90
Ambulatorio de la S. S.	21 17 68
Residencia de la S. S.	22 88 00
Casa de Socorro	21 24 40
Cruz Roja	22 17 88
Donantes de Sangre	22 43 43
Bomberos	21 20 80
Taxis	21 22 45
Ayuda mecánica permanente en carretera	22 11 00
Oficina de información municipal	21 31 02

HORARIO DE TRENES

RENFE - CERCANIAS DE MADRID				RENFE - CERCANIAS DE MADRID			
GUADALAJARA → MADRID				MADRID → GUADALAJARA			
Salidas	Llegadas	Salidas	Llegadas	Salidas	Llegadas	Salidas	Llegadas
6.45	8.04	14.35	15.44	5.38	6.47	14.28	15.37
6.55	8.14	14.45	15.54	5.58	7.07	14.51	16.00
7.05	8.24	15.15	16.24	6.20	7.29	15.18	16.27
7.25	8.34	15.35	16.44	6.48	7.57	16.08	17.17
7.45	8.54	16.10	17.19	6.48	7.57	16.38	17.47
7.55	9.04	16.15	17.24	7.18	8.27	16.58	18.07
8.25	9.34	17.05	18.14	7.38	8.47	17.18	18.27
8.55	10.04	17.35	18.44	8.18	9.27	17.38	18.47
9.15	10.24	18.15	19.24	8.38	9.47	18.18	19.27
9.37	10.35	18.43	19.52	9.18	10.27	18.38	19.47
9.53	11.02	18.55	20.04	9.58	11.07	19.12	20.12
10.35	11.44	19.35	20.44	10.38	11.47	19.18	20.27
11.15	12.24	19.55	21.03	11.13	12.12	19.38	20.47
11.55	13.04	20.25	21.34	11.18	12.27	20.18	21.27
12.35	13.44	20.55	22.04	11.52	13.01	20.40	21.49
12.55	14.04	21.45	22.54	12.18	13.27	20.48	21.57
13.35	14.44	22.09	23.18	12.38	13.47	20.58	22.08
14.15	15.23	22.33	23.42	13.18	14.27	21.38	22.47
		22.58	0.07	13.38	14.47	22.18	23.27
				13.58	15.07	22.58	0.07

Todos los trenes llegan a la estación de CHAMARTIN de MADRID ATOCHA APD 14 min antes que a CHAMARTIN A RECOLETOS (apd) 9 min antes que a CHAMARTIN A NUEVOS MINISTERIOS 5 min antes que a CHAMARTIN

⊙ Circula de lunes a viernes, salvo festivos
 * Circula de lunes a sábados, salvo festivos
 † Tren que circula domingos y festivos
 ‡ Este tren llega a MADRID ATOCHA APD 13 min antes que a CHAMARTIN

EMISORAS DE RADIO

RADIO GUADALAJARA. Red de emisoras Rato:94.7 megaciclos, frecuencia modulada.

RADIO SER GUADALAJARA:88.6 Megaciclos, frecuencia modulada

Autocares de línea

Empresa Flora Villa, S. A.
 Madrid-Trillo-Zaorejas-Saelices de la Sal: 8.45 y 15 horas.
 Guadalajara-Trillo: 10 y 16.10 horas.
 Guadalajara-Brihuega: 13.30 y 19.00 horas.

Empresa Continental
 Guadalajara-Madrid: 10, 14.30 y 18.15 horas.
 Madrid-Guadalajara: 7.30, 13.15 y 15 horas.
 Madrid-Guadalajara-Jadraque-Soria: 8.45 y 16 horas.
 Soria-Jadraque-Guadalajara-Madrid: 10.30 y 15.30 horas.

Empresa Samar
 Madrid-Guadalajara-Molina de Aragón-Teruel: 7.45 y 15 horas.
 Llegan a Guadalajara a las 8.45 y 16 horas.
 Llegan a Molina de Aragón a las 17.45 horas.
 Teruel-Molina de Aragón-Guadalajara-Madrid: 8 y 14.30 horas.
 Llegan a Molina de Aragón a las 9.45 y 16.15 horas.
 Llegan a Guadalajara a las 11.45 y 18.15 horas.

Empresa Vázquez
 Madrid-Guadalajara-Molina de Aragón: 14 horas.
 Pasa por Guadalajara a las 14.50 horas.
 Llega a Molina de Aragón a las 17.45 horas.
 Molina de Aragón-Guadalajara-Madrid: 8.30 horas.
 Llega a Madrid a las 12 horas.
 A las 10 y 16.30 salen de Alcolea del Pinar hacia Sigüenza.

Farmacia de guardia:
 HOY.— Mercedes Dueñas Saenz.
 Miguel Fluiters, 39.

cupón pro-ciegos 4222

PRIMERA CADENA

13,30 Carta de ajuste. Victor Manuel.
 13,45 Programa regional.
 15,00 Telediario. Primera edición.
 15,35 Falcon Crest. «La vendimia».
 16,30 La tarde. Magazine en directo, desde Torrespaña. Presentación: María Teresa Campos.
 17,30 Un país de Sagitario. Dirección y presentación: Silvia Arlet. Las anécdotas cotidianas en la vida de los pueblos y ciudades. Hechos que no se consideran como noticias, pero que esconden todo un mundo que perfila el carácter de los españoles.
 18,00 Barrio Sésamo. «El agua».
 18,30 El kiosco. Experimentos científicos al alcance del público infantil.
 18,55 Informativo juvenil. Programa informativo para jóvenes de doce a diecisiete años, en el que se comentan las noticias diarias.
 19,00 Baloncesto. Real Madrid-TSKA de Moscú. Encuentro perteneciente a la Copa de Europa, desde el Pabellón Deportivo del Real Madrid.
 20,30 Telediario. Segunda edición.
 21,05 Ocupate de Amelia. Capítulo 3 y último.
 21,55 Ahí te quiero ver.

23,00 Paisaje con figuras. «Iñigo de Loyola». Realizador: Carlos Serrano. Actor: Mario Pardo. Autor: Antonio Gala.
 23,45 Telediario 3.
 23,55 Teledporte.
 0,05 Despedida y cierre.

SEGUNDA CADENA

18,45 Carta de ajuste. «Danza ibérica», Joaquín Nin.
 19,00 Agenda. 1879: Ley de Propiedad Intelectual.
 19,10 Curso de inglés. Follow me. Repetición de las lecciones 3 y 4.
 19,40 Arco iris. «Pintura». El profesor Oyarbide, junto con José Antonio Valverde, explica «la pintura en grandes formatos».
 20,00 Minder. «Unas veces se gana, otras se pierde».
 21,00 Fila 7. Dirección: Manuel Pérez Estremera. Programa sobre el mundo del espectáculo en su doble vertiente de cine y teatro.
 22,05 Cine-club. Nuevo ciclo: Roberto Rossellini: «Roma, ciudad abierta».
 24,00 Telediario 4.
 0,30 Despedida y cierre.

SALTO DE CABALLO

BEN	FRAN	CE	TA	TU	EL
CA	DEN	NA.	MIN	DU	AC
KLIN.	JA	DÓ	CI	CA	FOR
A	SI	MAS	O	MAS	CON.
CO	Y	PRE	MI	DA	TU
SIEM	LA	MO	TOR	SO	NO

NUMEROGRAMA

4	+	-	-	=9
x	-	-	+	
	-	x		=8
.	+	.	.	
x	-	-	=1	
=6	=8	=1		

Modo de resolverlo: Comenzando con la sílaba señalada con la flecha, y siguiendo los movimientos del caballo en el ajedrez, fórmense con todas las sílabas contenidas en el encasillado una frase y el nombre de su autor.

Colóquense en las casillas en blanco las cifras necesarias para que, haciendo las operaciones que indican los signos, los resultados horizontales y verticales sean los que ya figuran en el cuadro. (Puede admitir más de una solución correcta.)

BOLETIN DE SUSCRIPCION

D. _____
 calle _____ núm. _____ piso _____
 Localidad _____
 Provincia _____ Teléfono _____

LA PRENSA

Se suscribe al diario LA PRENSA por el periodo de un _____
Y PRORROGABLE HASTA NUEVO AVISO.
 Indique con una cruz (X) la forma en que abonará su suscripción.

Giro postal núm. _____ impuesto con fecha: _____
 Cheque adjunto, núm. _____

Firma _____

PRECIO DE SUSCRIPCION
 Anual: 9.300 Semestral: 4.650

ENVIE ESTE BOLETIN A **LA PRENSA** Calle Cogolludo, 36 GUADALAJARA Tel.: 22 85 97.

Los responsables de la Muestra hacen balance

TEATRO CLASICO EN GUADALAJARA

El Director General de Cultura, Antonio Navarro, y el Director de la Compañía de Teatro Popular, Antonio Guirau, acompañados del Delegado Provincial, Angel García Méndez, se reunieron el martes con los medios de información para comentar los primeros resultados de la 1. Muestra de Teatro Clásico en nuestra ciudad.

La Muestra, organizada por la Consejería de Educación y Cultura, y por la Dirección General de Cultura de la Junta de Comunidades de Castilla-La Mancha, con un presupuesto cercano a los 12 millones de pesetas, tiene todos los elementos importantes, en palabras de Antonio Guirau para interesar al público. Tanto el vestuario, como el decorado e infraestructura ha sido especialmente cuidado en un claro intento de ofrecer al espectador todo el esplendor de las mejores representaciones teatrales. Los actores, profesionales de contrastada experiencia encuadrados en la Compañía de Teatro Popular, son especialistas en teatro clásico y parte fundamental del éxito de la Muestra.

Castilla-La Mancha es la primera comunidad que organiza una Muestra de este tipo, contribuyendo a mantener la tradición de teatro clásico que existe en nuestro país.

Tras destacar el éxito obtenido en Ciudad Real, primera provincia donde se exhibió la Muestra, el Director General de

Cultura, Antonio Navarro comentó el satisfactorio resultado de estos primeros días de la Muestra en Guadalajara, "se trata de abrir caminos a la cultura y, aunque el teatro no se llene, como sería nuestro deseo, merece la pena el realizar estos esfuerzos para que empiecen a cambiar los hábitos de los ciudadanos respecto al teatro".

Las sesiones matinales de las 12 han tenido una acogida excelente entre el profesorado y los bachilleres de Guadalajara, que tienen la oportunidad de presenciar, en vivo, las grandes obras del teatro del siglo de oro estudiadas en los libros de texto. El objetivo de sembrar inquietudes culturales se está consiguiendo plenamente, al menos entre los futuros espectadores de teatro.

LA IMPORTANCIA DE LOS CLASICOS

Lo más granado del teatro clásico está representado en la Muestra, desde el Lope de Vega divertido de "La discreta enamorada", al trágico de "El

caballero de Olmedo", así como Agustín Moreto con "El lindo Don Diego", las tres ofrecidas ya en Guadalajara. Hoy está programada "La dama duende" de Calderón de la Barca y mañana día 11 con "Don Gil de las calzas verdes" de Tirso de Molina, se completará esta

antología de teatro clásico. Molina de Aragón y Sigüenza, serán las otras localidades de la provincia en las que se escenificarán obras de esta primera Muestra.

Según manifestó el director de la Compañía de Teatro Popular, Antonio Guirau, la nota en común de este ciclo es el feminismo latente en todas las obras, tan de actualidad en nuestra época. Señaló Guirau que "es un grave defecto que no se vea teatro clásico en nuestros días. La gente lo asocia con representaciones serias y aburridas y lo clásico es todo lo contrario. Se debe ver, como elemento cultural que es, como algo capaz de enriquecer al hombre. El teatro clásico es nuestra tradición y sin tradición no hay arte". Destacó, asimismo el director, la correcta organización de esta Muestra y el tratamiento diferente en cada obra, otorgado a las puestas en escena. Antonio Guirau resaltó, finalmente, la importante función social que está realizando la

Junta de Comunidades, "ya que sin apoyo oficial es prácticamente imposible materializar este tipo de montajes".

PROYECTOS DE LA DIRECCION GENERAL DE CULTURA

Antonio Navarro, Director General, anunció una serie de proyectos en relación con 1985, Año Europeo de la Música. Como prólogo a la actividad musical que será desplegada este año por la Junta de Comunidades, el

grupo Eurídice, dirigido por Sanz Remiro, ofreció un ciclo de cuatro representaciones en cada una de las cinco provincias de la región castellano-manchega. Independientemente de la actividad musical, se programó un festival de teatro infantil que, en nuestra provincia, se desarrolló del 21 al 26 de diciembre en Cifuentes, Mandayona, Brihuega y Driebes.

El Año Europeo de la Música será celebrado en nuestra región con un importante ciclo de "Música del Barroco", coincidiendo con el tercer centenario del nacimiento de Bach. Los recitales girarán en torno al mencionado Bach y Händel, incluyéndose composiciones de Scarlatti, Telemann y algunos otros autores del barroco. Se ofrecerán un

total de 60 recitales, ocho en cada capital de provincia y los restantes en diversas localidades de la región. Los conciertos serán los siguientes: orquesta barroca, órgano, clavecín y violín barroco y conjuntos barrocos. Estos conciertos serán interpretados por primeras figuras nacionales. El ciclo comenzará el día 11 de febrero, siendo el día 14 la fecha en que se podrá escuchar en Guadalajara, tanto en el Palacio del Infantado como en la iglesia de Santiago. Cifuentes, Pastrana, Sigüenza, y Molina de Aragón son las otras localidades en las que el ciclo ofrecerá sus representaciones. La Música del Barroco, con un presupuesto próximo a los 13 millones de pesetas, finalizará el 28 de marzo.

Entre los proyectos de próxima realización figura el ciclo de música para escolares que, organizado por la Dirección General de Juventud y Deportes, se celebrará, a partir del día 21 de enero, en Azuqueca de Henares, concretamente en su centro cultural.



Fdez. Iparraguirre, 12, 2.º.
Tel.: 23 29 86.
GUADALAJARA

(Viene de página 9)

EL CONSEJERO DE TRANSPORTES NOS VISITO AYER

El Consejero de Transportes y Comunicaciones se reunió también, durante su breve visita a nuestra ciudad, con autoridades municipales y directivos de la empresa Ferrovial, adjudicataria del proyecto, para tratar el tema de la estación de autobuses de Guadalajara. En este mes comenzarán las obras y se calcula un máximo de 18 meses para la finalización de la estación. En la parcela de 8.000 metros cuadrados, aportada por el Ayuntamiento, que será construida casi en su totalidad se habilitarán 18 dársenas para estacionamiento de autobuses. La estación constará de tres

plantas: el sótano será destinado a las dársenas, la entreplanta albergará distintos servicios, tales como taquillas, cafetería, restaurante, estanco, etc., y en la planta superior se construirán 400 metros cuadrados dedicados a oficinas. El proyecto es competencia exclusiva de la Consejería de Transportes, que sufragará el coste total de la obra, cifrado en 204 millones de pesetas, aportando 60 a lo largo del presente año. "Este tipo de estaciones intermedias, o micro-estaciones, pensadas para las poblaciones que, con más de 10.000



habitantes, tienen una notable incidencia de autobuses, permiten hacer rentable la instalación", según el Consejero de Transportes.

COMUNICACIONES

En el terreno de las comunicaciones, Alfredo Arijá dió cuenta de las conversaciones mantenidas con Telefónica y Televisión Española para dotar, en el primer caso, de teléfonos públicos a las zonas aisladas y crear, en el segundo, el centro regional de Televisión.

Este centro estará ubicado en Toledo y la Consejería correrá a su cargo con los gastos de la obra civil, 250 millones de pesetas, aportando Televisión Española el equipamiento técnico y la dotación de personal.