

Plan de Seguridad de la Central de Zorita

"UN AUMENTO DE LAS MEDIDAS DE SEGURIDAD PARA QUE EL RIESGO SEA MENOR"

- Así ha definido dicho plan el gobernador civil de la provincia, Eduardo Moreno, explicando que el mismo estará finalizado en dos meses, si bien la puesta en marcha de la central nuclear de nuevo, se retrasará

(Página 5)

Según se explicó ayer, en rueda de prensa

LOVABLE, HACIA LA RECONVERSION TEXTIL

- Agustín García, presidente de la empresa, respondió a la posibilidad de que ésta creara puestos de trabajo en plazo corto, diciendo que "crear empleo ahora es como el sueño de una noche de verano"

(Página 9)

Del 24 de septiembre al 2 de octubre, IV Feria Regional de Artesanía

PARTICIPAN 27 ARTESANOS DE LA PROVINCIA

- Guadalajara es la segunda provincia de la región en este campo, sólo superada por la capital toledana, cuya tradición artesanal y renombre es de todos conocido

(Página 3)

CASTILLA-LA MANCHA VA A AUDITAR A MURCIA Y VALENCIA

Tras la reunión de los consejeros de las comunidades afectadas por el trasvase Tajo - Segura (Castilla-La Mancha, Extremadura, Murcia y Valencia) el pasado viernes, con el director general del MOPU en Madrid, tuvo lugar ayer tarde una rueda de prensa del consejero de Política Territorial de la Junta, Amando García Sánchez, con los medios de comunicación de la región.

García Sánchez fue claro y explicó que la Junta de Comunidades "no se ha replegado en su intención de lograr una política más racional en la distribución de agua" y que "el borrador que se presentó ante el MOPU, estaba pensado para debatirlo con todas las comunidades autónomas afectadas por el trasvase y llegar a una situación estable en el uso del agua entre las cuencas del Tajo y del Segura".

En otro momento de la rueda de prensa, el consejero se refirió a que es necesario que exista una legislación bien interpretada



que plantee soluciones a los problemas que el trasvase pueda suscitar, sin la cual es imposible la normalidad de este asunto; "la reunión del pasado viernes en el MOPU -dijo- confirmó que ninguna comunidad allí presente rechazó la totalidad del proyecto que la Junta presentó y que, a su vez, todas incumplieron el compromiso que habían contraído de presentar un borrador de proyectos sobre el trasvase. Castilla - La Mancha, -agregó- cumplió lo acordado esforzándose durante el mes de agosto".

Igualmente, se refirió al dilema que se plantea a la región en los dos próximos años en los cuales se va a

decidir si va a ser una región con proyección económico - social o no, en función de la solución final del tema del trasvase.

García Sánchez afirmó que "se va a auditar el uso de aguas en Murcia y Valencia y se van a poner equipos que van a levantar actas notariales con el fin de registrar el uso de aguas que se hace en las cuencas del Júcar y del Segura; esto -dijo- indicará si hay superávit o déficit de recursos en estas cuencas".

Finalmente el consejero hizo mención a que si Castilla - La Mancha contase con zonas de regadío, el problema hubiera tenido planteamiento diferente. Y que se tiene pensado citar a la comisión de Política Territorial de las Cortes, con el fin de presentarles el borrador y discutirlo para aunar posturas.

En nuestras próximas ediciones, informaremos sobre el esquema básico para una nueva posible regulación legal del aprovechamiento conjunto Tajo - Júcar - Segura, realizado por nuestra región.

En la Comisión Municipal Permanente

MULTAS A VARIAS PERSONAS POR PEGA INDEBIDA DE CARTELES

- Se trata de los organizadores de la concentración antiabortista que ayer se celebrara en la Plaza de San Esteban
- Mientras estas medidas se imponen a los particulares, anuncios de actos culturales y de otros relativos a la región quedan, de momento, al margen de sanciones

(Página 8)

provincia provincia provincia provincia

Para préstamos concedidos por el SENPA a los agricultores afectados por la sequía

AMPLIADO EL PLAZO HASTA EL 30 DE SEPTIEMBRE

En relación con la solicitud de moratorias, para préstamos concedidos por el SENPA a los agricultores afectados por la sequía, y con objeto de que los interesados puedan cumplimentar la documentación correspondiente, la Dirección General del SENPA ha acordado ampliar el plazo de solicitud de las citadas moratorias hasta el día 30 del presente mes de septiembre de 1983.

Para los agricultores beneficiarios de los acuerdos de Consejo de Ministros, de fechas 22-6-83 y 13-7-83, que hayan sido

afectados por la sequía por tercer año consecutivo, la fecha límite para presentar la certificación expedida por la Dirección Provincial del Ministerio de Agricultura Pesca y Alimentación, se amplía hasta el día 15 próximo mes de octubre de 1983.

Los agricultores que pueden acogerse a esta última disposición, son aquellos que sus explotaciones radican en los términos municipales de, Illana, Driebes, Alarilla, Hita, El Pedregal, Setiles, Tordesilos, El Pobo, Hombrados, Alcocer y Millana.

LAS FIESTAS EN LA PROVINCIA

HOY

- BAÑOS DE TAJUÑA CIFUENTES**
(Cristo de la Misericordia)
- CIRUELAS**
(Stmo. Cristo)
- CIRUELOS DEL PINAR**
(Stmo. Cristo del Amparo)
- CHILOECHES**
(Stmo. Cristo de la Misericordia)
- HUEVA**
(Stmo. Cristo)
- JADRAQUE**
(Fiestas Patronales)

- JARANUEVA**
(Stmo. Cristo)
- LOÑANCA DE TAJUÑA**
(Cristo de la Misericordia)
- MONDEJAR**
(Cristo del Calvario)
- PEÑALEN**
(Ntra. Sra. de la Torre)
- VALDENUÑO FERNANDEZ**
(Stmo. Cristo de la Nava)
- VILLANUEVA DE ALCORON**
(Stmo. Cristo)
- YUNQUERA DE HENARES**
(Stma. Virgen)

SACEDON

A finales de septiembre

SE CELEBRA EL DIA DEL MAR



A finales de este mes de septiembre, tendrá lugar en nuestra provincia, y más exactamente en Sacedón, la celebración del Día del Mar, entre cuyos actos, figurarán pruebas deportivas a celebrar en "Las Brisas". Una de estas pruebas es la Competición Internacional de regatas "Optimist" para juveniles.

En los actos del Día del Mar colaborará la Diputación Provincial y, en este sentido, la Comisión de Deportes, Juventud y Turismo de dicho organismo, ya

ha mantenido los primeros contactos con la organización de esta importante celebración.

CONCIERTO DE SEGUNDO PASTOR

Mañana sábado tendrá lugar en el salón de actos del Ayuntamiento de Sacedón, a las 8 de la tarde, un concierto extraordinario a cargo del ilustre guitarrista molinés, Segundo Pastor, concierto que se incluye dentro de la

Campaña Cultural Verano 83, patrocinada por la Institución Provincial de Cultura "Marqués de Santillana".

Segundo Pastor interpretará obras de Turina, Albeniz, Falla, Tárrega, música XVI y de propia creación. Con este concierto termina el ciclo que dicha Institución ha patrocinado por diferentes localidades de la provincia, a cargo del gran guitarrista, durante los meses de agosto y septiembre.

Para promover gran urbanización

LE REGALAMOS EL CHALET

A todos y cada uno de los compradores de las 200 primeras parcelas

"LA BELTRANEJA"

Urbanización totalmente legal, con licencia para construir.

PARCELAS A PAGAR 12.500 PTS MENSUALES SIN ENTRADA

Un bosque con abundancia de agua



Nuestro sistema de publicidad es claro:
Preferimos regalar a nuestros clientes en obras que revalorizan la urbanización, antes que hacer grandes desembolsos en otros medios publicitarios
INFORMACION: En la propia urbanización, todos los días, incluso sábados y festivos,
• KM. 81,400 de la Ctra. Madrid-Barcelona (margen derecha),
TRIJUEQUE (Guadalajara)

Plan parcial y proyecto de urbanización aprobado por la COMISION PROVINCIAL de Urbanismo de GUADALAJARA el día 9 de junio de 1983.

provincia provincia provincia provincia

IV Feria Regional de Artesanía

PARTICIPAN 27 ARTESANOS DE GUADALAJARA

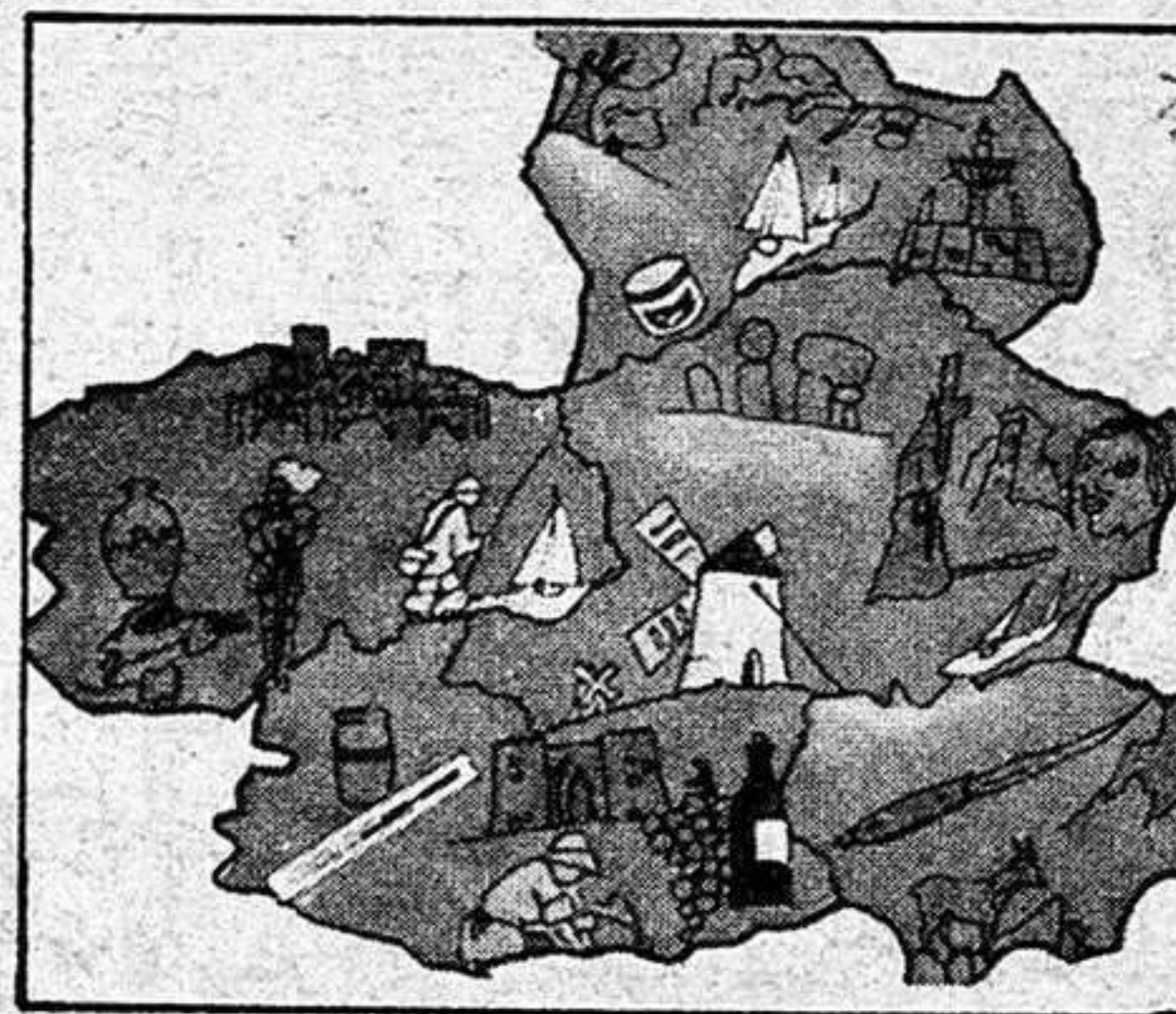

- Nuestra provincia es la segunda de la región en este campo, sólo superada por Toledo, que cuenta con una gran tradición artesanal y renombre

Del 24 de septiembre al 2 de octubre se celebrará en el Palacio H. Tavera, de Toledo, la IV Feria Regional de Artesanía (FARCA-MA 83), en la que participarán 27 artesanos de nuestra provincia, que contarán con un total de 20 stands que ocupan 183 metros cuadrados. Por otra parte, la Diputación Provincial tendrá otro stand donde se exhibirá una variada muestra de la artesanía provincial, según informa el Gabinete de prensa de la Diputación Provincial.

Siguiendo con la línea de apoyo que está manteniendo la Diputación Provincial con este sector, en esta edición se subvencionará por parte de la institución provincial la totalidad del costo de los stands, así como los gastos que ello genere; además de una participación en la organización de la Feria, cifrándose la ayuda en 1.800.000 pesetas. Con esto, la Diputación pretende apoyar incondicionalmente un sector que ofrece múltiples posibilidades tanto para la creación de empleo, como complemento del

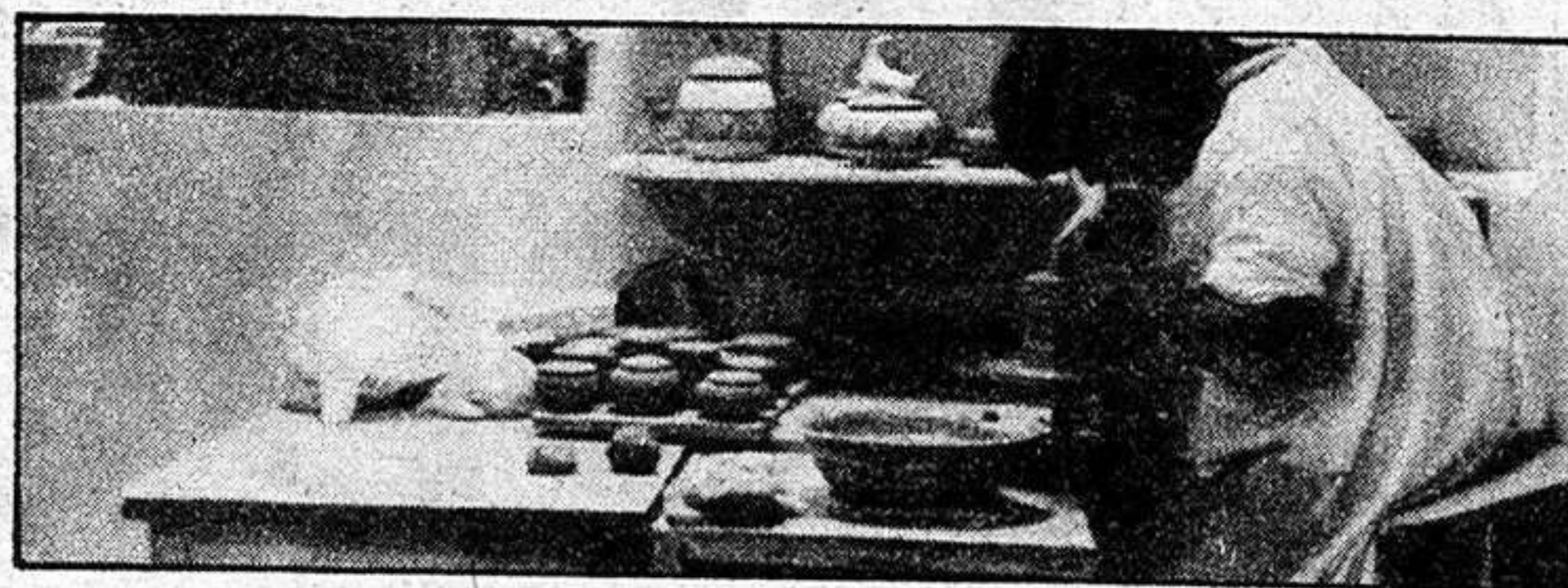

María de Hijas, ceramista de Pozancos, también acudirá a la feria.

sector turístico, buscando así su relanzamiento. Actualmente, Guadalajara es la segunda provincia de la región en este campo, sólo superada por Toledo, cuya tradición artesanal y renombre es de todos conocido.

Hace tan sólo unas semanas, se constituyó en el Palacio Provincial la Agrupación de Artesanos de la provincia, cuyos objetivos más importantes se dirigen hacia la potenciación de este sector con mucho futuro, pero un tanto olvidado en los últimos años. Ahora, según explicó Francisco Tomey a los artesanos, y en la línea mantenida últimamente,

la Diputación sigue apoyando las iniciativas del sector, sin escatimar esfuerzos económicos o materiales en todo aquello que le puede beneficiar, como es el caso de la IV Feria Regional de Artesanía.

En esta edición participan los siguientes artesanos: Ricardo López Artiga (Espejos Sigüenza); Jesús Blasco Hernando (Botería Sigüenza); Juan Riosalido (Cerámica-Sigüenza); Hnas. Pérez Lapastora (Tapices-Sigüenza); Jose Gallego (Hierro-Sigüenza); Dionisio Gimenez (Eneas-Sigüenza); Aurea Abad Lázaro (Alfombras); Rafael Montanés (Ju-

guetes de madera-Sigüenza); Rosario Toro (Alfombras-Sigüenza); Ramón Hernández y Francisca Vila (Cerámica-Tamajón); Carlos Alonso y María de Hijas (Pozancos-Cerámica); Concha Muñoz y Ana González (Cerámica-Sigüenza); Carlos de Luz y Beatriz Nadal (Cerámica-Tendilla); Maitra Queros (Cerámica-Sigüenza); Rafael Bosh (Cerámica-Guadalajara); Julián Chiloeches (Cuero-Horche); Felisa Rojo y José Luis Madrid (Cerámica-Hita); Arturo García Viejo (Cuero-Valfermoso de Tajuña); Luis Javier Treceño (Maderas-Sigüenza); y Eusebio Martínez (Piel-Almoguera).

Por otra parte, el Patronato Rector de la Feria ha previsto una serie de actuaciones complementaria de esta, patrocinado en este caso la Diputación la presencia de dos grupos de nuestra provincia representativos de nuestra cultura y nuestro folklore, como son el grupo teatral La Botarga y La Rondalla de Pastrana, que actuarán los días 29 de septiembre y 2 de octubre, respectivamente.

Hombrados, Miedes de Atienza y Castilnuevo

APROBADOS LOS PRESUPUESTOS ORDINARIOS

Recientemente, han aparecido publicados en el Boletín Oficial de la Provincia las aprobaciones definitivas de los presupuestos ordinarios de los ayuntamientos de Hombrados, Miedes de Atienza y Castilnuevo, que ascienden a 1.351.000 pesetas, 1.541.200 pesetas y 210.000 pesetas, respectivamente.

De nuevo, destacar la pobreza de presupuestos en una gran parte de nuestros pueblos, por lo que difícilmente pueden realizar obras y actuaciones diversas, a pesar de la ayuda de la Diputación en un 60 por 100 del presupuesto de las obras. Sin embargo, también son muchas las localidades que poco a poco se han ido sacrificando o bien sus vecinos, para conseguir la aportación suficiente que dé al pueblo una infraestructura normal y conseguir con ello una serie de mejoras fundamentales cada día más en cualquier tipo de sociedad. A continuación, señalamos los presupuestos de cada localidad y su desglose.

HOMBRADOS

El Ayuntamiento de Hombrados ha aprobado su presupuesto ordinario para 1983 por un valor de 1.351.000 pesetas. En este sentido el presupuesto de gastos estaría desglosado de la siguiente forma:

— Remuneraciones de personal: 414.797 pesetas.

— Compra de bienes corrientes y de servicios: 647.693 pesetas.

— Transferencias corrientes: 138.510 pesetas.

— Transferencias de capital: 150.000 pesetas.

El presupuesto de ingresos, por su parte, se divide en:

— Impuestos directos: 86.172 pesetas.

— Impuestos indirectos: 13.000 pesetas.

— Tasas y otros ingresos: 88.129 pesetas.

— Ingresos patrimoniales: 894.349 pesetas.

MIEDES DE ATIENZA

Por su parte, el Ayuntamiento de Miedes de Atienza aprobó definitivamente sus presupuestos ordinarios para 1983, con la cantidad de 1.541.200 pesetas, encontrándose el presupuesto de gastos desglosado de la forma que a continuación se indica:

— Remuneraciones de personal: 1.023.278 pesetas.

— Compra de bienes corrientes y de servicios: 499.510 pesetas.

— Transferencias corrientes: 18.412 pesetas.

Respecto al presupuesto de ingresos, este se haya dividido en:

— Impuestos directos: 195.418 pesetas.

— Impuestos indirectos: 151.260 pesetas.

— Tasas y otros ingresos: 274.343 pesetas.

— Transferencias corrientes: 588.970 pesetas.

— Ingresos patrimoniales:

331.209 pesetas.

CASTILNUEVO

La pequeña localidad de Castilnuevo ha aprobado en su Ayuntamiento los presupuestos ordinarios para 1983, que ascienden a la cantidad mínima de 210.000 pesetas. El presupuesto de gastos es el siguiente:

— Remuneraciones de personal: 133.337 pesetas.

— Compra de bienes y servicios: 58.563 pesetas.

— Transferencias corrientes: 18.100 pesetas.

En cuanto a su presupuesto de ingresos, este se encuentra desglosado de la siguiente forma:

— Impuestos directos: 69.990 pesetas.

— Impuestos indirectos: 14.712 pesetas.

— Tasas y otros ingresos: 33.780 pesetas.

— Transferencias corrientes: 70.676 pesetas.

EL PANAL

De verdad que somos un país de charanga y pandero. Según las últimas noticias aparecidas en los medios de comunicación, resulta que se ha reducido la producción de energía de origen nuclear, por lo que varias centrales nucleares podrían no ver la luz ni su puesta en funcionamiento, especulándose que la de Trillo podría ser una de ellas. Tantísimos millones o miles de millones de pesetas invertidos para que finalmente quede como monumento fantasma "de la idiotéz" del país. Personalmente, no me importaría absolutamente nada que la central de Trillo quedara finalmente convertida en pura historia de un comienzo de construcción, pero el hecho de perder el dinero invertido, habiéndose podido utilizar para otras realizaciones, es de verdad, de pena.

o o o o

ICONA parece que no se preocupa por sus propias obras, dado el estado en que se encuentran los alrededores de la Fuente Los Villares, situada en El Pedregal y en donde ICONA iba a realizar -de esto hace ya dos años- un merendero.

La historia es que como consecuencia de la cantidad de gente que acude a esta fuente, ya que tiene un agua muy buena, recomendada incluso como medicamento para enfermos de riñón, ICONA decidió en su día -hace dos años- llevar al citado lugar piedras de carácter artístico para realizar un merendero. En el lugar se encontraba incluso el cemento y la arena para realizar las obras oportunas. Dos años después el resultado es este: no hay merendero y gente que por allí acude se llevan estas piedras artísticas o bien las rompen. El cemento y arena se han estropeado y no se ha realizado absolutamente nada de lo ideado en un principio. El alcalde de la localidad se encuentra verdaderamente interesado por el tema, pero, sin embargo, nada puede hacer, ya que el asunto depende directamente de ICONA.

o o o o

No es por nada, pero parece que existen ciertas envidias entre el Ayuntamiento y Diputación o, lo que es lo mismo, entre el grupo popular y el socialista. Ahora, se dedican a hommenajear la bandera ambos organismos. Vale.

ANTENA



cajamadrid

«LA CAJA DE TODOS... PARA TODOS»

La Caja de Ahorros de Madrid, está en todo y con todos. Siempre dispuesta a ofrecer las mejores soluciones, porque dispone de la más completa gama de servicios financieros. Servicios que van desde el simple pago de un recibo a la concesión de diferentes tipos de créditos para la industria, el campo, el comercio, y el hogar.

Sáquele partido a la Caja, puede hacer mucho por usted.



CAJA DE AHORROS Y MONTE DE PIEDAD DE MADRID
cajamadrid

Aut. B.E. 2-3-83



provincia provincia provincia provincia

HUMANES Y SU VIRGEN DE PEÑAHORA

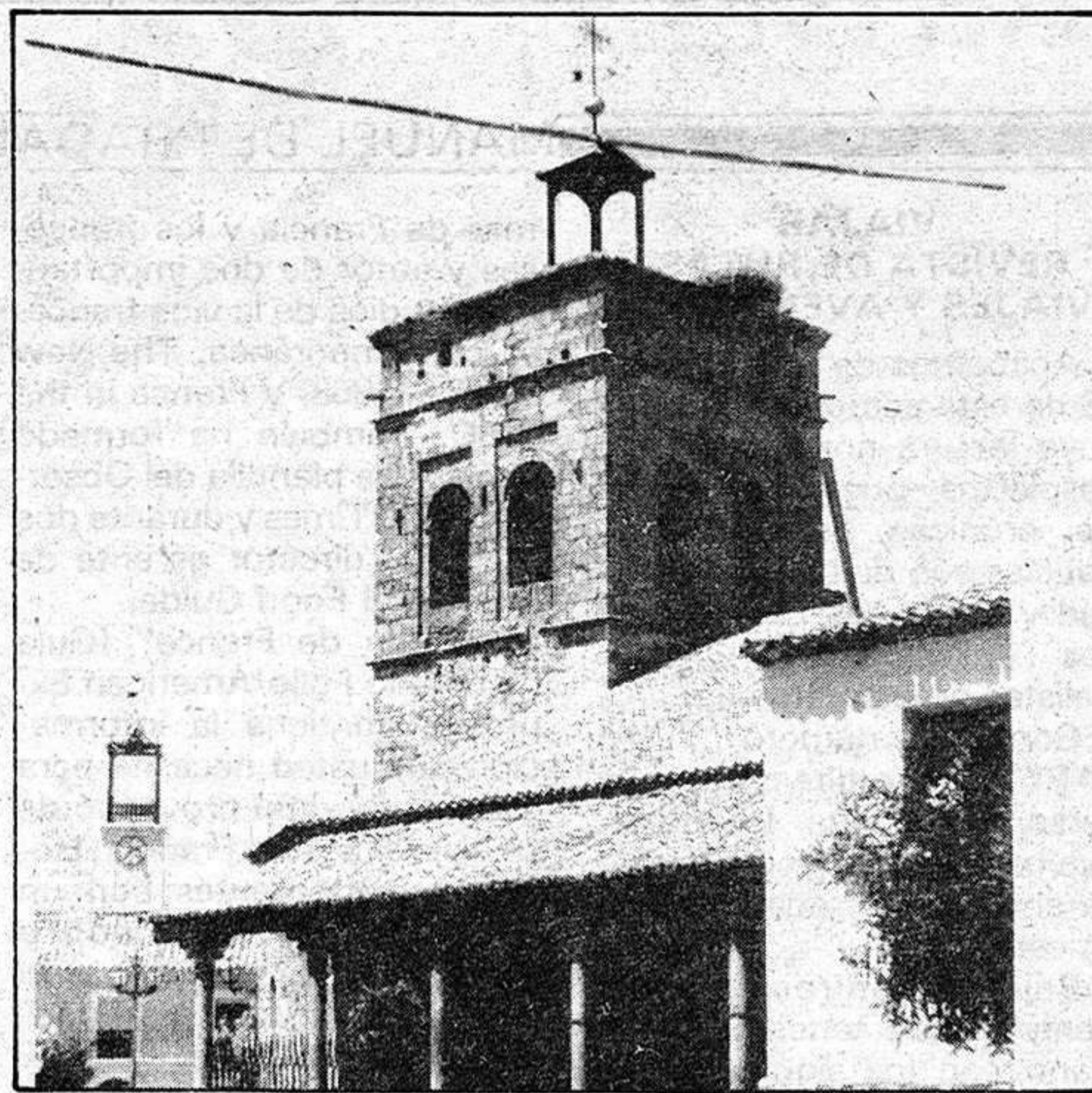

Francisco Lozano Gamo es un gran conocedor de la localidad de Humanes, de su historia, tradiciones, etc. que dedica gran parte de su tiempo a recopilar datos sobre la bella localidad, con el consiguiente buen conocimiento sobre la misma. En relación con la patrona de la villa, la Virgen de Peñahora, Francisco Lozano cuenta con una serie de escritos que bien merecen su mención en esta página para conocer todos, un poco más de tradición e historia. Igualmente, reproducimos otro artículo sobre los datos históricos y artísticos de la parroquia de San Esteban.

VIRGEN DE PEÑAHORA

Según relata la tradición, celosamente transmitida de padres a hijos, he podido saber su ermita se alzaba junto al ángulo formado por los ríos Sorbe y Henares. Al encontrarse estos ríos, hay una pequeña colina en la que estaba situado un pueblo rodeado de murallas y una pequeña plaza fuerte que fue disputada por los árabes durante la Reconquista.

La base de estas murallas era la peña o colina que por el agua del río Sorbe se abrió en grandes grietas cuyos huecos fueron aprovechados como puerta y refugio por los vecinos del lugar, lo que dio origen al nombre de Peña Forada o peña horada que por contracción se ha convertido en Peñahora.

La entrada a la fortificación se hallaba en la esquina de la peña que daba acceso por un puente construido en los siglos XII o XIII a la vez que las murallas. Cuando pasaba ganado merino de la Sierra, pagaban peaje. Hoy no queda nada, epro sobre los muros de él construyeron un puente para el ferrocarril.

Fueron muchas las batallas que sostuvieron los árabes para querer apoderarse de la fortificación, pero nunca lo consiguieron por el lugar en que estaba y por la fe de los vecinos de dicho pueblo

que veneraban a la Virgen de Peñahora dándoles fuerzas para luchar y vencer una vez más, ya que la ayuda más cercana que podían tener era a tres leguas por lo menos, como era Hita, Beleña y Cogolludo.

En la vida de Santa María de la Cabeza consta que era muy devota de la Virgen de Peñahora. La Santa, cuando hallaba el río Sorbe caudaloso, lo pasaba sobre su mantilla como hizo en el Jarama.

Cuando los habitantes del pueblo amurallado trasladaron su residencia a Humanes se quisieron llevar a la Virgen de Peñahora, pero esta regresó milagrosamente por tres veces a la ermita construida a este lado del río donde hoy día esta situada. La talla de la Virgen era de los siglos XIV o XV y fue destruida en el año 1936.

Quintana dice en la vida de San Isidro que viendo el santo varón en Torrelgona, visitaba esta ermita de Peñahora.

La fiesta de la Virgen de Peñahora se celebraba en el pueblo amurallado en el mes de mayo por ser el mes de las flores y del culto a la Virgen María, pero desde que se trasladaron al pueblo de Humanes, se celebra el segundo domingo de septiembre, probablemente por ser el día que se trasladaron a Humanes y volvió la Virgen a su ermita.

Desde entonces hasta nuestros días, la víspera del segundo domingo de septiembre: al anochecer, el pueblo acompaña procesionalmente a la Virgen. Es una tradición de gran belleza y amor a la Virgen que es llevada entre grandes hogueras que chicos y mozos encienden a las dos orillas del camino.

Dejo aquí la narración, por falta de espacio, de cuanto en la actualidad ocurre. He dedicado con amor y entusiasmo no pocos ratos para investigar cuanto he podido en lo referente a nuestra Virgen de Peñahora a quien tanto queremos los hijos de este

pueblo.

PARROQUIA DE SANTA ESTEBAN

El templo o iglesia de S. Esteban, que recibe este nombre por ser un titular, a los ojos del pueblo, solo es su iglesia, pero a las personas conocedoras del arte o valores artísticos, es más y yo voy a poner en conocimiento y en entendimiento al pueblo de Humanes el valor que posee.

No se sabe con exactitud la fecha de construcción, pero se puede asegurar que no es posterior al siglo XVI como lo muestran las piedras y muros del pórtico. Son de piedra de sillería y tiene un gran color y arquitectura. Es admirable el vano y altura que desearán tener otras iglesias y catedrales. Las paredes son de canto de río y arena con cal. Al construir la iglesia pensaron en hacer una nave más al lado norte, por lo que dejaron una puerta y cimientos de encaje. En el techo del interior destacan las pinturas de los Evangelistas, que estuvieron ocultas por una capa de cal y yeso durante muchos años, hasta que fueron descubiertas en una reforma de los techos.

Destacaba por su parte el retablo del altar mayor, de estilo barroco y de grandes dimensiones. A lo largo de la iglesia había varios altares dedicados a la Virgen y a diferentes santos que eran cuidados por varias familias del pueblo. También tenía su púlpito en la primera columna con vistas centrales. En el techo tenía lámparas de las cuales se puede admirar una situada debajo de los Evangelistas, posiblemente de cristal segoviano. Debajo del soldado había sepulturas por toda la iglesia, pero más destacadas las situadas debajo de cada altar.

Si dejo algo que destacar, perdónen los interesados en el tema. Solo quiero que sirva de relanzamiento a los valores de cada pueblo para la mejor conservación y amor a lo nuestro.

Plan de Seguridad de la central nuclear "José Cabrera" de Zorita

"MAYOR NUMERO DE MEDIDAS DE SEGURIDAD PARA UN MENOR RIESGO"

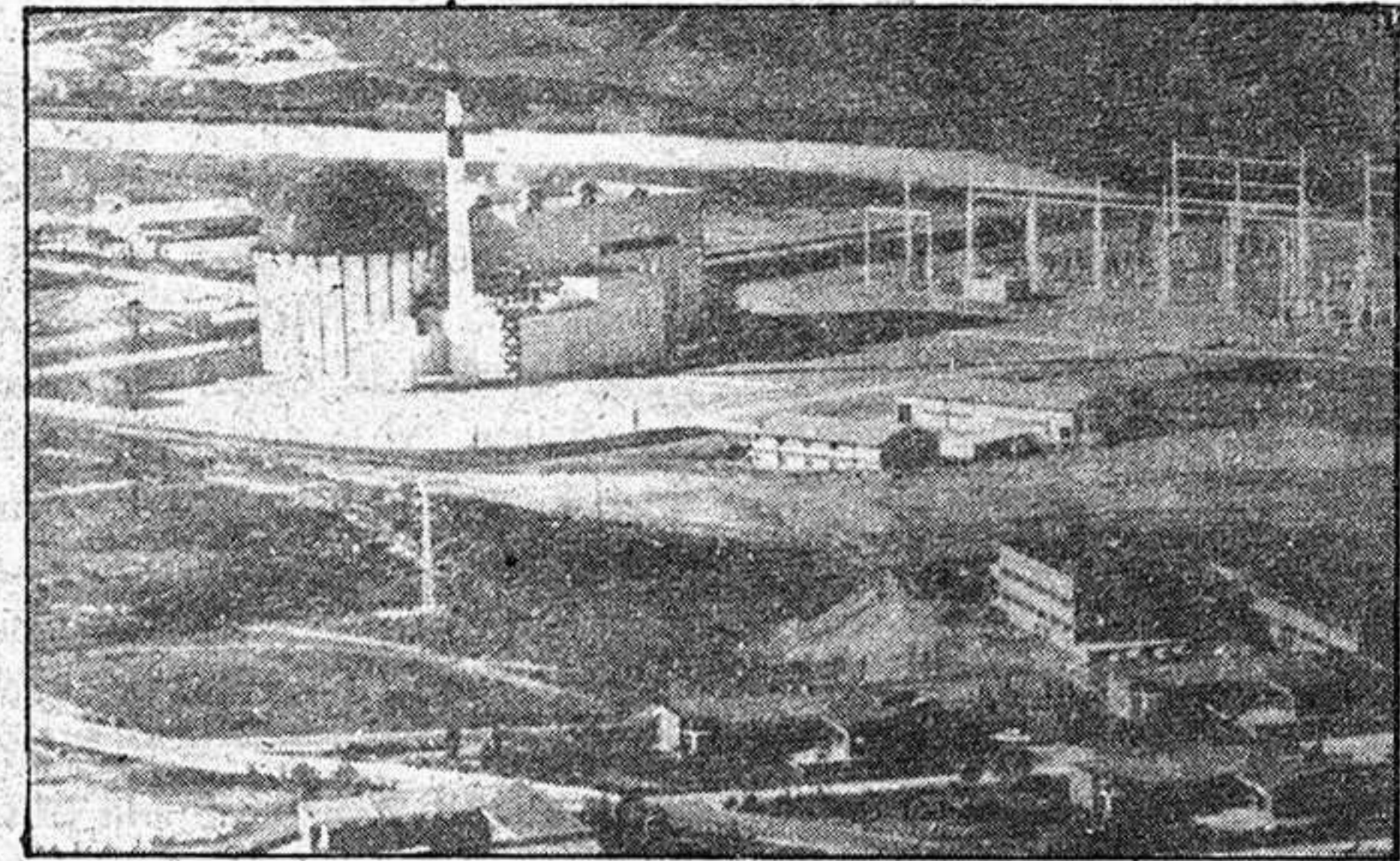

"El Plan de Seguridad de la central nuclear "José Cabrera" de Zorita no es está llevando a cabo porque exista riesgo alguno; sucede que el Consejo de Seguridad Nuclear ha solicitado una serie de requisitos que se traducen en un aumento de las medidas de seguridad por lo que un posible riesgo, una vez finalizado el plan, será menor". Con estas palabras, definió el Gobernador Civil de la provincia, Eduardo Moreno Díez, el Plan de Seguridad que actualmente se está desarrollando, bajo el asesoramiento de los ingenieros Adrián González y Pablo Díez, en la central nuclear de Zorita, central que se encuentra parada desde hace aproximadamente un año.

Las líneas maestras del Plan se basan en tres grupos de acción caso de accidente nuclear: seguridad nuclear y protección radiológica; grupo sanitario; y por último, grupo logístico. Son necesarios por tanto, para su nueva puesta en funcionamiento, una serie de medidas y controles de carácter interno (tales como un aumento de la línea de producción de energía, de tal forma que sean tres las fuentes de suministro y otra serie de controles más sofisticados), y otra serie de medidas y controles de carácter externo que son en las que interviene Protección Civil.

SIMULACRO DE ACCIDENTE NUCLEAR

En relación con las medidas de seguridad exter-

nas, el gobernador civil informó a LA PRENSA AL-CARREÑA, de la red de aviso en caso de emergencia que consta de una serie de emisoras situadas en el Gobierno Civil de Guadalajara, central nuclear y en los pueblos con un radio de diez kilómetros de la central. Estos son los siguientes: Pastrana, Sayatón, Yebra, Almonacid de Zorita, Zorita de los Canes, Albalate de Zorita, Almoquera y Valdeconcha, en un principio. Así mismo, se destinarán unos vehículos especiales para la zona. Igualmente, contarán con unos aparatos para detectar, con gran sensibilidad, la mínima radioactividad que se produzca, aparatos por supuesto muy sofisticados, pero muy simples en su manejo.

Se tiene pensado así mismo, realizar en su momento un simulacro de evacuación en las localidades de la zona, sin que esto suponga, tal y como quiso recalcar el gobernador civil que exista el más mínimo riesgo.

La central nuclear, que en estos momentos se encuentra parada, iba, en un principio a reanudar su funcionamiento en este mes de septiembre, pero su puesta en marcha será con posterioridad, a pesar de que el Plan de Emergencia Nuclear queda completamente finalizado en el plazo de un mes, a lo sumo dos. La central nuclear comenzará a funcionar de nuevo una vez cubiertos los requisitos que solicita el Gobierno.

opinión - opinión - opinión - opinión - opinión

COLABORACIONES

HISPANO

COMO MEJORAR LA SITUACION ECONOMICA

En definitiva, la lengua española, tan precisa y exacta siempre, ha acuñado eso de las tres "bes", para definir la excelencia de un objeto; dos palabras de origen latino, "bueno" y "bonito", y la tercera de raíz céltica, "barato". Probablemente, habría que añadir un cuarto término en la época actual: el de "bastante", pues la industria moderna exige la producción en masa para garantizar los artículos.

La economía es muy sutil, y requiere la superposición de una compleja variedad de elementos humanos e instrumentales, todos ellos esenciales, hasta el punto de que, si alguno falla o cojea, todo el entramado marcha mal.

Los requisitos de índole material o instrumental son, "grosso modo", la técnica o materias primas, capital y sistema impositivo.

En la moderna industria es insustituible el llamado en inglés "know how", es decir, la técnica de producción, en cuyo renglón se incluyen patentes, sistemas de fabricación, estado de procesos etc. Sin todo esto, el montar una factoría "llave en mano" es muy cómodo, pero, a la larga, poco rentable.

El ideal de cualquier empresario es lograr materias primas a precio lo más bajo posible, pero ello no puede nunca obtenerse mediante la explotación de otras ramas que la economía, como son la minería y, fundamentalmente, la agricultura y ganadería, más la actividad forestal, también es mejor llevar las fábricas donde las materias primas y no al revés.

Y esto es así, no solo por plausibles razones éticas, sino también ya que la depauperación del sector campesino conlleva una disminución del poder adquisitivo del mismo y, por ende, da lugar a una reducción de la capacidad de compra de las manufacturas.

Los capitales, contra lo que dicen por ahí algunos demagogos, no sólo proceden de los multimillonarios, sino que

cualquier sociedad anónima tiene miles y miles de accionistas, muchos de ellos poseedores de unas decenas de títulos. Y la falta de confianza, producida por lo que luego veremos, ha abocado a la huida de la bolsa de muchos pequeños ahorradores de la clase media. Piénsese que sólo con que mil personas se alejen de la actividad bursátil, supone una falta de liquidez de cientos de millones de pesetas que se puede dirigir hacia otros derroteros menos ortodoxos, (juego, derroche energético, gastos suntuarios etc).

Por último es innegable que el estado debe nutrirse con los tributos, para hacer frente a las obligaciones comunes (obras públicas, educación, sanidad, economía, turismo, cultura, etc). El error está cuando el Estado se considera omnisciente y omnipotente y quiere hacer todo lo que podría realizar el individuo o la sociedad. Otro defecto es gastar inmoderadamente en dispendios inútiles e innecesarios, como las autonomías, partidos, subvenciones a industrias poco rentables..., y más grave crear "paraísos fiscales" regionales.

Junto a los elementos instrumentales, hay otros personales, que podrían reducirse al empresario, técnico y administrativo y obrero, todos ellos imprescindibles en la industria actual.

Hacen falta más empresarios, pero la política llevada en los últimos años, dirigida a desacreditar a los "capitalistas" y "burgueses", ha producido desánimo empresarial.

Se requiere también una universidad bien preparada y centros técnicos de grado medio que formen los cuadros empresariales, y también los obreros, capataces, jefes de taller, etc.

En definitiva, hay que restablecer la confianza, rebajar impuestos, formar técnicos y reducir las incertidumbres en legislación, impuestos, autonomías, etc.

ESCAPARATE LITERARIO

MANUEL DE PRADA

VIAJAR REVISTA DE RUTAS, VIAJES Y AVENTURAS

Acabamos de recibir el n.º 56 de esta estupenda revista, cuya lectura nos hace soñar despiertos, pues los reportajes, crónicas, "separatas" y noticias son de una gran calidad y realizados por auténticos —ellas y ellos— especialistas en estos temas.

Con este número, "VIAJAR" estrena directora en la persona de Ana Puertolas, que hasta hace poco ostentaba el cargo de redactora-jefe en esta revista.

Bajo su dirección, el ejemplar que tenemos en la mano con los siguientes temas que recoge el sumario: Bloc de actualidad. La ruta de los foramontanos. **Artesanos:** Benet Mas, El barro primitivo. **Arqueología:** Caparra, en la vía de la Plata. Entrevista con Manuel Fernández Miranda. **Grandes viajeros:** Arminius Vambery. **Libros. La guía de viajar:** Sudáfrica. Fiestas de verano en España. Fiestas de verano en el mundo entero. Alemania Romántica. **Las rutas del vino:** tabernas de Madrid. Todos estos temas y muchos más encuentran respuesta amplia y completa en esta revista.

A través de las 98 páginas y con buen número de fotografías a todo color los lectores de "VIAJAR" tendrán ocasión de viajar sin moverse de su domicilio. Prometemos a nuestros lectores darles cuenta puntual de los sucesivos números de esta revista que vayamos recibiendo.

GUIA TURISTICA "SUR DE FRANCIA" COSTA AZUL

La Guía de bolsillo American-Express —que en España está publicada por la editorial Folio— es un libro especialmente pensado para aumentar el placer de viajar y ofrecer información completa de un volumen de fácil manejo.

Editadas en formato de bolsillo para que resulten perfectamente manejables, estas Guías contienen mucha más información que otras de mayor tamaño e incluyen todos los datos imprescindibles para pasar unas felices vacaciones o aprovechar bien un viaje de negocios.

Por otra parte, la personalidad de su autor y sus conocimientos sobre el tema, resulta una garantía total.

John Ardagh es periodista, reconocida autoridad en te-

mas de Francia y los franceses y autor de dos importantes estudios de la vida francesa contemporánea, *The New France* (1968) y *France in the 1980*. También ha formado parte de la plantilla del *Observer* y *The Times* y durante dos años fue director gerente de *The Good Food Guide*.

"El Sur de France" (Guía de bolsillo Folio-American Express), contiene la información que usted necesita para sacar el máximo provecho de su viaje al Sur de Francia. Hoteles y restaurantes con un asesoramiento sobre categorías y precios, con orientaciones acerca de dónde comer y dónde alojarse. Recorridos turísticos con monumentos, galerías de arte y museos importantes descritos con todo detalle. Una agenda con calendario de acontecimientos, recorridos turísticos y excursiones. 24 páginas de planos en cuatro colores, en los que se han cuidado todos los detalles. Unos apartados especiales donde se señalan los mejores platos provenzales (con clave para los menús), el arte en Provenza y excursiones a Córcega.

MAPA CENTRO-ESTE DE ESPAÑA (MICHELIN)

Se acaba de publicar otro mapa Michelin que ostenta el n.º 445. Por lo que se vislumbra, Michelin está dispuesto a completar el mapa de España a esa escala tan útil como lo es la 1/400.000 o sea 1 cm realmente supone 4 Km.

El mapa que nos ocupa comprende todo el Levante español, pero en él se encuentran parte de las provincias de Guadalajara, Cuenca, Ciudad Real, Albacete así como Teruel y Tarragona. Esto quiero decir que nuestros lectores les interesa realmente el mapa que reseñamos pues media provincia está representada allí. El dato curioso —doble, por cierto— es que este mapa retiene todas las ermitas, y todos los nombres de los arroyos y riachuelos y, por supuesto, esto ocurre también con nuestra provincia y da gozo conocer el nombre de los pequeños arroyos hasta ahora ignorados por la mayoría de la población provincial.

LA COLMENA

En la colección "Libro amigo", de Editorial Bruguera, tenemos la obra quizá más difundida —junto a "La familia de Pascual Duarte"— de Camilo José Cela.

Publicada en Buenos Aires en 1951 para liberarse de los rigores de la censura franquista, "La colmena" ha sido la novela pionera en las técnicas de la novelística actual. Su temática subyugó a las posteriores generaciones de escritores, críticos y público, quienes no han dudado en calificarla como la mejor obra del escritor, y la más importante publicada en el país en los últimos treinta años. Tomando como materia de trabajo la triste realidad de la España de la postguerra, Cela logra dibujar de manera insuperable una verdadera "colmena" de personajes en un crisol de ambientes y actitudes de toda una ciudad en lucha por su supervivencia.

C.J.C. con clarividencia ya nos señalaba lo que sería "La colmena": "Mi novela, LA COLMENA, primer libro de la serie Caminos inciertos, no es otra cosa que un pálido reflejo, que una humilde sombra de la cotidiana, áspera, entrañable y dolorosa realidad".

Recientemente esta gran muestra de la narrativa moderna española ha sido llevada con éxito al cine.

EL AMERICANO IMPASIBLE

Como ocurre con la novela anterior, esta que ahora comentamos pertenece a la colección "Libro amigo", de la editorial barcelonesa Bruguera.

En "El americano impasible", de Graham Greene, se resume pasmosamente un momento de la historia imperial de Europa.

Sin embargo, no es ese momento —el declive del poder francés en Indochina— el importante, sino todo lo que comienza con él. Escrita durante la descolonización francesa, "El americano impasible" premoniza la persistencia del horror en Vietnam, el cambio de un amo descardado por otro encubierto con colores de la democracia, dueño por lo tanto de terrores mucho más sutiles que los de los antiguos colonos. El corresponsal británico Fowler es un hombre crucial, obligado, a pesar suyo, a entrar en un laberinto insospechado, ajeno a él, del que no podrá zafarse sino tomando un camino ominoso. Aunque por encima de todo, esta magistral novela toca las fronteras del dolor y del amor, del carácter doble y contradictorio del corazón humano: nos transmite el temblor de toda la obra.

opinión - opinión - opinión - opinión - opinión

BUENAS

Ayer textualmente dimos una nota del Gabinete de Prensa de Alianza Popular sobre la reunión del Comité Ejecutivo de dicho partido. Días antes, habíamos publicado ciertos comentarios acerca de las explicaciones que habrían de pedir al presidente sobre actuaciones en Diputación y dudábamos de que alguien pudiese o se atreviese a plantear problemas.

Pero a tenor de la nota que nos enviaron, verán ustedes que son hombres que lejos de molestarse por lo que ha constituido un verdadero escándalo provincial, la compra del piso de dieciséis millones, todos se congratulan del éxito obtenido por Diputación en sus actuaciones y nada se dice de la realidad de lo sucedido en la reunión de referencia.

Apuntábamos que el gerente sería cambiado, pero al parecer han decidido otorgarle un margen de confianza para ver si puede llevar su flamante cargo en Diputación y la gerencia, y aunque este tema suscitó no poca polémica nada se refleja en la nota, junto a otros económicos que han quedado para lo llamado régimen interior, sin que la mayoría de los afiliados puedan enterarse.

Lo que sí queda suficientemente claro, tras el comunicado que nos ofrecieron, es que todos y cada uno de los miembros de este comité están absolutamente de acuerdo con la ejecutoria de su presidente y, por tanto, ahora es cuando más en peligro vemos a Alianza en la provincia, ya que si estos hombres que rigen sus destinos están de acuerdo con el actuar y trayectorias seguidas hasta la fecha, no lo están muchos de los afiliados que en un momento pueden solicitar que las cosas cambien. Solamente nos resta esperar y veremos buenas cosas no tardando mucho, aunque por lo que sé, les dejaron pasar sin problemas las ferias y fiestas. Debe ser para que tengan un buen recuerdo en lo sucesivo.

PACO

LA PRENSA

ALCARREÑA

Redacción y Administración: C/ Cogolludo, 36. Teléfonos: 22 48 03, 22'85 97
Talleres: C/ Las Flores s/n. Marchamalo. Teléfono 23 08 03

Director: Francisco Javier Pérez de Almenara
Directora titulada: Ana Amador Sastre

Redactores y Colaboradores:
Nuria Navarrete. Vegarni. Fernando Ocaña.

Diagramación y diseño: Esther Rubio
Distribución: José Manuel Laborda

¿NO SON VALIDAS LAS CENTRALES NUCLEARES?

Varios medios de comunicación del país dieron ayer la noticia de la disminución progresiva de la producción de energía de origen nuclear y el aumento y apoyo del carbón y a la energía hidroeléctrica que son los temas más importantes que aborda la revisión del Plan Energético Nacional (PEN).

Continuaba la noticia con que "La revisión del Plan Energético Nacional, que será presentado al Parlamento el próximo trimestre, consagrará el estrellato del carbón y de la hidroelectricidad, potenciará el consumo de gas y reducirá ostensiblemente el parque nuclear, en relación a los planes previstos. La energía

procedente de esta fuente se espera quede limitada en 1992 a menos del 8 por 100, frente al 29 por 100 del carbón, el 15 por 100 del gas"; y como consecuencia de la medida, varias centrales, unas en funcionamiento y otras en construcción, quedarán supeditadas al crecimiento de la demanda energética existente, entre las que se encuentran las de Lemóniz, Almaraz, Cofrentes y Trillo.

La medida, que a todas luces supone un sinfín de pérdidas económicas, parecen justificarla en base a que "resulta preferible cancelar una inversión por alta que resulte, que seguir invirtiendo en algo que ya no es necesario. La segunda cuestión tampoco parece especialmente gravosa para las compañías eléctricas, ya que la mayoría del personal que venía trabajando en la construcción de centrales nucleares lo hacia en régimen de contratos eventuales y se buscarán empleos alternativos".

Y con esto se justifica o pretende justificar lo hasta la fecha invertido que supone cantidades asombrosas y esto no es lo peor, sino que pone

bien de manifiesto como se programa en este país, para después ver como los impuestos suben -en el próximo año recaudará el Gobierno un veinte por ciento más por este concepto, con un aumento del cuarenta y tres por ciento por Tráfico de Empresas- que supone una presión fiscal que difícilmente podremos digerir.

De verdad que nos parece alucinante la política que se sigue en cualquier sector y hemos de pensar que las empresas eléctricas se han visto de algún modo mediadas al no lanzar las campañas al vuelo, sobre todo al defender tiempos atrás que esta era la única fuente de generar energía que, hoy por hoy, podíamos utilizar aunque fuese a elevados costos.

¿Qué es en realidad lo que pasa? Las explicaciones que hemos escuchado o mejor leído no nos satisfacen en nada y entendemos que la población debe estar al cabo de cuanto sucede. Trataremos de conseguir una explicación de las empresas ya que de otra forma será difícil saber la realidad.

JAVIER



ABORTO SI O NO

Señor director: recientemente, escuché en la radio y lei en su periódico como a un señor le habían golpeado unos ultras al parecer, simplemente por manifestar su opinión a favor o, mejor dicho, con un respeto hacia la decisión de las mujeres a la hora de elección entre el aborto o su no práctica. En primer lugar, quisiera decir, que hechos como este ponen en vergüenza todavía a este país porque da a entender que la libertad a expresarse como uno piensa todavía no está asumida y el respeto hacia las opiniones de los demás mucho menos. Bien está que se respete tanto a aquellas personas que entiendan que el aborto no se puede permitir como a aquellas que se encuentran a favor del mismo, pero jamás por discrepancias se puede llegar a un hecho tan bochornoso para los que nos consideramos demócratas como es la violencia porque sí.

Aprovechando el tema, los señores "golpeantes" lógicamente estarán en contra del aborto como violencia física hacia un ser, y no se paran a mirar lo que ellos hacen, golpear impunemente, sin sentido y, desde luego, con todas las ventajas de no salir ellos mismos malparados. Existe un sector de la sociedad totalmente a favor de la despenalización total del aborto; otro sector también, pero sólo en tres casos determinados; y finalmente otro que está en contra. De acuerdo entonces con las ideas de cada uno, así se debe actuar cuando te encuentras con un caso en que debes tomar una decisión. Y dejar a los demás en paz.

J.A.H.

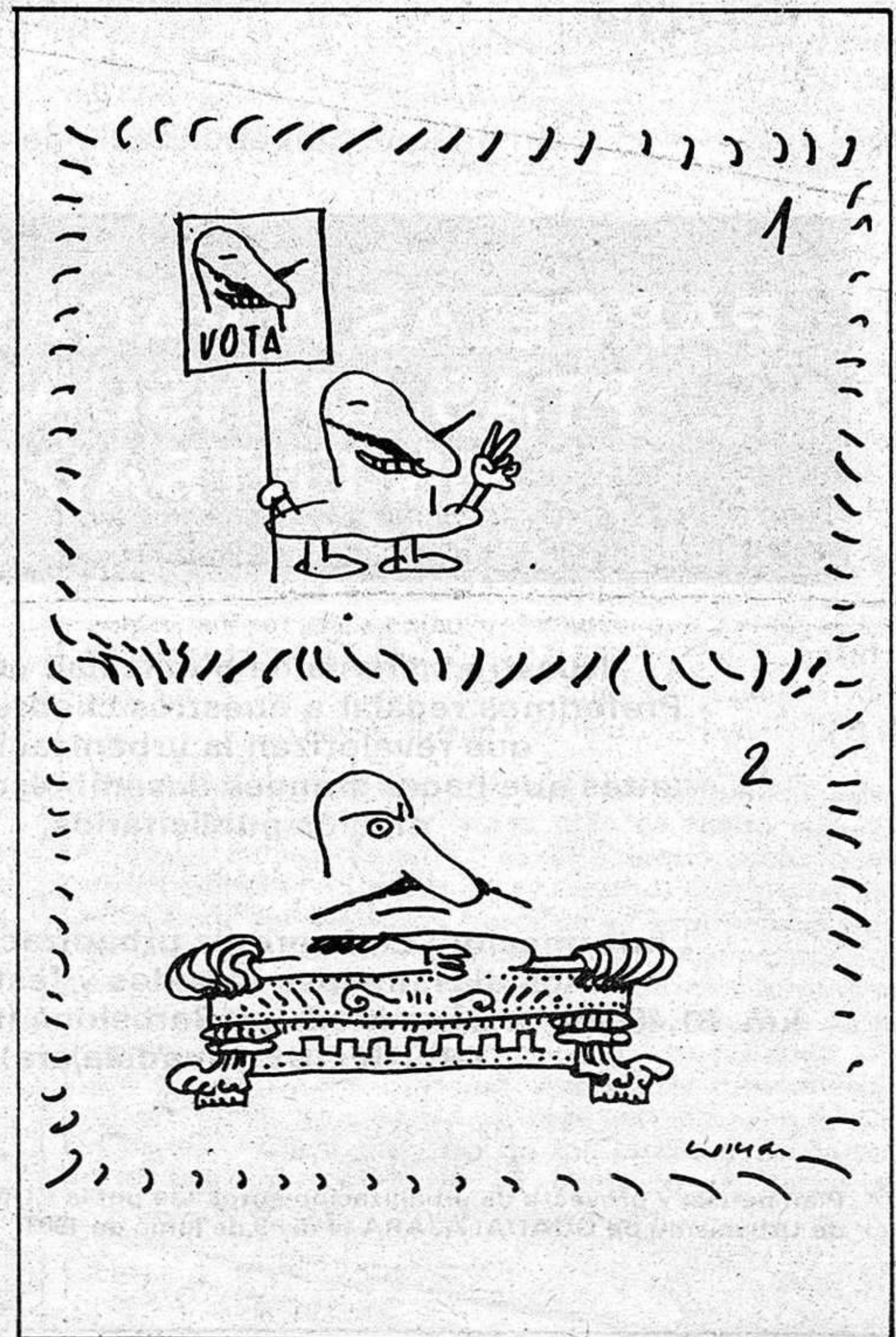

Ministerio de Educación, Cultura y Deporte 2012

local

local

local

local

local

La Comisión Municipal Permanente celebró sesión el día 14 de septiembre de 1983, adoptando entre otros los siguientes acuerdos:

— En Personal, se aprobaron las Bases para el Concurso de Selección entre Cabos, de una plaza de Sargento del Servicio de Extinción de Incendios; las Bases y Convocatoria para la provisión

En Comisión Municipal Permanente

APROBADAS VARIAS MULTAS POR PEGA DE CARTELES

en propiedad de cinco plazas de Conductores-Bomberos; las Bases y convocatoria para la provisión en propiedad de seis plazas

de Bomberos. Cubrir mediante Oposición dos plazas de Técnicos de Administración General; Bases y convocatoria para la pro-

visión en propiedad de tres plazas de Peones del Matadero. Expedientes de jubilación por incapacidad permanente de Francisco García Gil, Ignacio Hernández y reconocimiento de servicios a Juan López Fernández.

— En Asistencia Social se concedió cartilla de Beneficiencia a Carmelo Sevilla Sevilla y asistencia Médico-Farmacéutica por seis meses a Ignacio García Fernández. Se acordó subvencionar al Patronato Provincial de Asistencia al Minusválido Físico, Psíquico y Sensorial con 338.943 pesetas; otra subvención de 50.000 pesetas a favor de la Asociación de Consumidores y afectados por el síndrome tóxico, y otra de 25.000 pesetas al Barrio de Taracena para la Fiesta-Homenaje a la Tercera Edad.

— Se concede la baja en las exacciones sobre la propiedad industrial, por cese en la actividad que venía ejerciendo, a Carmela Ramírez Sánchez, por mercería en la calle Cardenal Glez. de Mendoza, n.º 9; a Francisco Machota Aranda, en academia de idiomas sita en la calle Exposición, n.º 3; a Manuel Illamas Hidalgo en la fábrica de sillas de la finca n.º 15, de Alvarfáñez de Minaya; a Esteban Bota y D.ª Paulina Betts en la academia de enseñanza sita en Constitución 14 y 16, y a Supermercados Herveco, S.A., con domicilio en Marqués de Santillana, n.º 12.

— Se acuerda iniciar expediente de ampliación del Cementerio de Usanos.

— Se aprueban varias liquidaciones por servicio contra incendios prestado en Albalate de Zorita, finca el Serranillo de Guadalajara, Merla, finca el Henar de Yunquera de Henares, Pinar de Galve de Sorbe, Cabanillas del Campo y Guadalajara. También se admite una reclamación formulada por D. Rafael García Sanz, contra liquidación del servicio contra incendios. Se informa favorablemente dos solicitudes de sustitución de vehículos taxis cuyos titulares de licencia son Gaudencio de la Fuente González y Andrés Belloz del Castillo.

— Se aprueban varias facturas, así como liquidaciones del

Impuesto Municipal sobre Circulación de Vehículos, admitiendo el recurso formulado por Miguel Ladrón de Guevara e interesado devolución sobre ingresos indebidos del Impuesto de Circulación.

— De las actividades comprendidas en el Reglamento de las Molestas, se informó favorablemente la solicitud formulada por Víctor López Hernando para emplazamiento de gasoleo a las parcelas 45 y 46 del Polígono de El Balconcillo, y la formulada por Manuel Álvarez Sánchez para emplazamiento de carnicería en la calle Adoratrices, 5-bajo.

— Se aprobó un modelo de contrato oficial para el cobro de publicidad con destino al Boletín Municipal Calle Mayor.

— Se acordó subvencionar a la Policía Municipal con 100.000 pesetas a efectos de que celebren la festividad de su Patrón los Santos Angeles Custodios.

— Se adjudicó a la Empresa Cogel la conservación de la instalación del Aire Acondicionado instalado en el edificio de la calle del Dr. Mayoral, destinado a oficinas municipales; y prorrogar hasta el 31 de diciembre del presente año el convenio suscrito entre Ayuntamiento y Asociación de Vecinos Miguel Hernández, sobre conservación y mantenimiento de zonas verdes en el B.º del Alamin.

— Fue denegada la petición cursada por José Alda García, interesando la instalación de un puesto destinado a la venta de bebidas situado en el margen derecha del Río Henares.

— Se aprobó la certificación n.º 1 de las obras de ampliación y remodelación de corrales y mejoras sanitarias en el Matadero Municipal, realizadas por Comesa, así como la liquidación del presupuesto de inversiones de 1983.

— Se acordó imponer una multa de 10.000 pesetas, a la Empresa encargada de realizar obras en el Banco de España, por la instalación de dos contenedores en la calle de Cervantes y otro en la entrada principal.

— En impuesto de Plus Valía se admitió el recurso formulado por el Banco Hipotecario de España en expediente n.º 1327/82, y se declaró la exención para las transmisiones correspondientes a los expedientes n.º 2201/81 al 2240/81 y el 2409/81.

PARA PROMOVER GRAN URBANIZACION

LE REGALAMOS EL CHALET



A todos y cada uno de los compradores de las 200 primeras parcelas

"LA BELTRANEJA"

Urbanización totalmente legal, con licencia para construir.

Un bosque con abundancia de agua

PARCELAS A PAGAR 12.500 PTAS. MENSUALES, SIN ENTRADA

Nuestro sistema de publicidad es claro: Preferimos regalar a nuestros clientes en obras que revalorizan la urbanización antes que hacer grandes desembolsos en otros medios publicitarios

Información: En la propia urbanización, todos los días, incluso sábados y festivos, km. 81,400 de la Ctra. Madrid - Barcelona (margen derecha), TRIJUEQUE (Guadalajara).

Plan parcial y proyecto de urbanización aprobado por la COMISION PROVINCIAL de Urbanismo de GUADALAJARA el día 9 de junio de 1983

OFERTAS DE EMPLEO

La Dirección Provincial del INEM informa que en los registros de la Red de Oficinas de Empleo de la Provincia de Guadalajara se encuentran pendientes de cubrir las siguientes OFERTAS DE EMPLEO:

- Economista o abogado. Ref. 1498.
- Modelo femenino de pruebas. Ref. 1873.
- Soldador Oficial de 1.ª Ref. 2401.
- Tornero Oficial de 1.ª Ref. 2394.
- Ajustadores Oficial de 1.ª Ref. 2398.
- Delineantes Oficial de 1.ª Ref. 2400.
- Tubero Oficial de 1.ª Ref. 2403.
- Fresador Oficial de 1.ª Ref. 2400.
- Electricista Oficial de 1.ª Ref. 2402.
- Fontanero Oficial de 1.ª Ref. 2404.
- Delineantes de Circuitos eléctricos. Ref. 2259.
- Pastor. Ref. 2509.
- Técnico de TV. Ref. 2395.

Las personas interesadas deberán presentarse en la Oficina de Empleo (Ofertas) del IMEN, Pl. de Beladiez, número 2-1.ª planta.

local local local local local

Según se explicó ayer, en rueda de prensa

LOVABLE, HACIA LA RECONVERSION TEXTIL

Ayer por la mañana se celebró, en la fábrica de Lovable del Polígono del Balconcillo, una rueda de prensa a la que estaban invitados diversos medios de comunicación de la provincia, a fin de dar cuenta de la reconversión textil y del plan que en torno a la misma ha elaborado esta empresa.

A la reunión acudieron, por parte de la fábrica, Antonio Alvarez Lafuente, Director de Personal; Jesús García Gómez, Director de Producción; Agustín García Torrès, Presidente de Lovable y M^a Amparo García Calvo, Secretaria del Comité de empresa.

Comenzando la rueda de prensa, el presidente de Lovable explicó a los medios que su fábrica va a presentar un escrito al Gobierno sobre la reconversión textil, destacando dentro del proyecto que en él no se trata para nada el reajuste de personal, ya que es un plan en el que únicamente se suprimirán dos puestos de trabajo de los que ahora se mantienen, pudiendo ser absorbidos estos por la empresa en cualquier otra actividad.

Agustín García explicó que en vista de la posible entrada en España en el Mercado Común europeo es necesario invertir actualmente en la industria del país en grandes proporciones.

La situación económica de Lovable no es suficiente para poder hacer esta inversión por lo que se recurre al Gobierno, para que ofrezcan un dinero que sería devuelto, tras los dos primeros años, a lo largo de los cinco siguientes, con un determinado interés ya fijado para este tipo de préstamos realizados por el Banco de Crédito Industrial.

Las posibilidades de esta concesión no dejan de ser muchas, ya que la empresa se encuentra al día en el pago de la Seguridad Social y los diversos impuestos necesarios, siempre según palabras del Presidente de la fábrica.

Ante la pregunta de si en un plazo breve o medio se crearán más puestos de trabajo, Agustín García respondió que no se conseguirán en un futuro próximo añadiendo que "crear puestos de trabajo hoy es como el sueño de una noche de verano" y que "Mejorar la producción sin quitar ningún puesto laboral ya es crear empleo".

Según nos explicó a lo lar-

- Agustín García, presidente de la empresa, respondió a la posibilidad de que ésta creara puestos de trabajo en plazo corto diciendo que "Crear empleo ahora es como el sueño de una noche de verano"

go de la rueda de prensa lo que ha hecho Lovable es acogerse a la invitación realizada por el Ministerio de Industria a fin de que se haga la reconversión industrial por lo referente al sector textil, por lo que además de dar un cierto dinero existen diversas bonificaciones, siendo los créditos de siete u ocho años con dos de cadencia.

La cantidad es aproximadamente de 40 millones de pesetas ofrecidas por el Gobierno, lo que supone un 50 por ciento de lo necesario para la totalidad de la reconversión. Según siguieron informando los responsables de la fábrica Lovable, existe en este sector industrial mucha competencia ilegal, al margen de las cooperativas, los talleres fantasma, que abundan en el mercado y colaboran a las dificultades de las empresas dedicadas al negocio textil.

El plan de reestructuración ya elaborado, va a presentarse hoy al comité de empresa, y automáticamente después se llevará a Madrid, al Ministerio.

De cualquier modo la consulta al comité es simplemente una opinión, sin que se vincule al resultado de la misma la presentación o no de este proyecto ante el Gobierno.

De esta manera la plantilla de Lovable, con sus 310 trabajadores, en la mayor parte mujeres, no podrá adoptar ninguna decisión al respecto de este tema, aunque sí dar su opinión.

Preguntada al respecto a Amparo García, miembro del Comité presente en la rueda de prensa, respondió que no darán el visto bueno en cuanto el plan influya en la reducción de personal, aunque se trate de un solo trabajador, por lo que se negociaría con la empresa la posibilidad de

acondicionar en cualquier actividad a esa dos personas afectadas por el cambio.

Lo cierto es que Amparo no negó el desasosiego, por llamarlo de algún modo, que reina entre los trabajadores, ya que de momento no se les ha presentado el plan completo de la reestructuración, sino tan solo el anteproyecto.

Para terminar se preguntó si este cambio de maquinaria supondría la necesidad de una nueva adaptación de los trabajadores a sus puestos, aprender nuevas técnicas y oficios. Sobre esto se aseguró que no era necesario, salvo en algunos casos mínimos y en los que las reformas serían apenas apreciables, ya que el sector de informática ya se está preparando a tal efecto y el resto de la plantilla tendrá que realizar las mismas labores que efectúa hasta el momento, ya que la maquinaria que ha de emplearse no es, ni mucho menos, sofisticada

FIRMA RELOJERA JAPONESA DE PRIMERA LINEA

Precisa para: Guadalajara, Segovia, Avila, Toledo

y sus provincias un AGENTE DE VENTAS Interesados remitan curriculum vitae a: Torre de Madrid Planta 8. Oficina 8 Madrid Antes del 18-10-83

La Calle

Ayer por la tarde se celebraba en nuestra ciudad una concentración contra el aborto, concretamente de ocho a diez de la tarde, en la Plaza de San Esteban, convocada, según los carteles que por la calle habían tirado, por España Cristiana. Al margen del contenido más o menos discutible de estos cartelitos insistimos en la poca civilización mostrada por los organizadores de la concentración, que en dos o tres días han dejado la ciudad hecha una pena con carteles pegados en la calle y papeles tirados por el suelo, que ayer a las cinco la carretera de Zaragoza parecía el basurero municipal sólo que en sucio. Por lo referente a los carteles pegados en paredes la multa, desde luego, no se la ha quitado nadie, lo que nos parece estupendo máximo teniendo en cuenta que toda la ciudad está recién limpia y que, además, ya se ha multado a algún otro personal por el mismo motivo. Por supuesto, que en esto de los carteles en la pared queda mucho por decir y nada agradable, sin embargo, este no es el lugar más adecuado para ello, por falta de espacio en primer lugar y por otras varias razones. Eso sí, no se nos olvidará comentarlo en el lugar y sitio oportuno.

o o o o o

Por cierto, que siguiendo con los papelitos propagandísticos, aquí mismo tenemos otro que hace referencia al acto de homenaje a la Bandera que tendrá lugar esta tarde a las ocho en la Plaza Mayor. Eso sí, a este acto está invitado todo el pueblo de Guadalajara a fin de que participe manifestando su respeto a la enseña nacional. Bien está la cosa tras la moción en su día pronunciada por el alcalde, eso sí, se trata de un acto de suficiente seriedad como para que sea uno y definitivo. De cualquier forma suponemos que la respuesta del público será tal como la que hace pocos días se ofreció, por la misma causa, en la Diputación Provincial.

o o o o o

También ayer, y justamente una hora después del término oficial de la concentración de por la tarde, comenzaba la última representación de la Muestra de Teatro, a la que, esperamos, ya que por horario de cierre no lo podemos afirmar o negar, asistiera más público del que es usual en estos cinco días anteriores. La verdad es que por lo menos polémica sobre si la obra iba a estar bien o mal sí que la había, ya que los comentarios eran muchos y para todos los gustos. Mañana les contaremos como quedó el resultado.

o o o o o

Las luces encargadas de dar un ambiente diferente a la ciudad durante los días de fiesta que ya se nos echan encima, están siendo colocadas por las principales calles de la ciudad, con ganas de verlas lucir por parte de muchos y, suponemos que con cierto dolor en el bolsillo del Ayuntamiento que tendrá que soltar a costa de la bromita luminosa el pico del millón y medio de pesetas en que se le pone el asunto. Lo cierto es que unas calles sin luces en medio del continuo y agotador movimiento que, sin duda, va a haber, es algo así como un jardín sin flores... Claro que eso de los jardines en Ferias ni tocarlo, que más de un disgusto le darán al concejal delegado, Fernando Planelles.

DARDO



local

local

local

local

local

III MUESTRA DE TEATRO

Tras los seis días de representaciones

BALANCE POSITIVO



Ilustración de "La Odisea" representada con guiñol ayer a la una.

Ayer se puso punto final a esos días de teatro que tanto bien han hecho a la dormida cultura alcarreña y tan poca aceptación han disfrutado por parte de los adultos de la ciudad.

Con Sheer Madness, naturales de Holanda, y la caída del telón fué clausura definitiva de la Muestra y de ese extraño, por lo escaso, poquito de calidad dramática que se venía ofreciendo.

Por lo referente, al miércoles día 14, Plauto, interpretada por el Grupo Fila Cero de Madrid fué el choque inesperado con la línea, variable pero entendible hasta entonces, que seguía la Muestra.

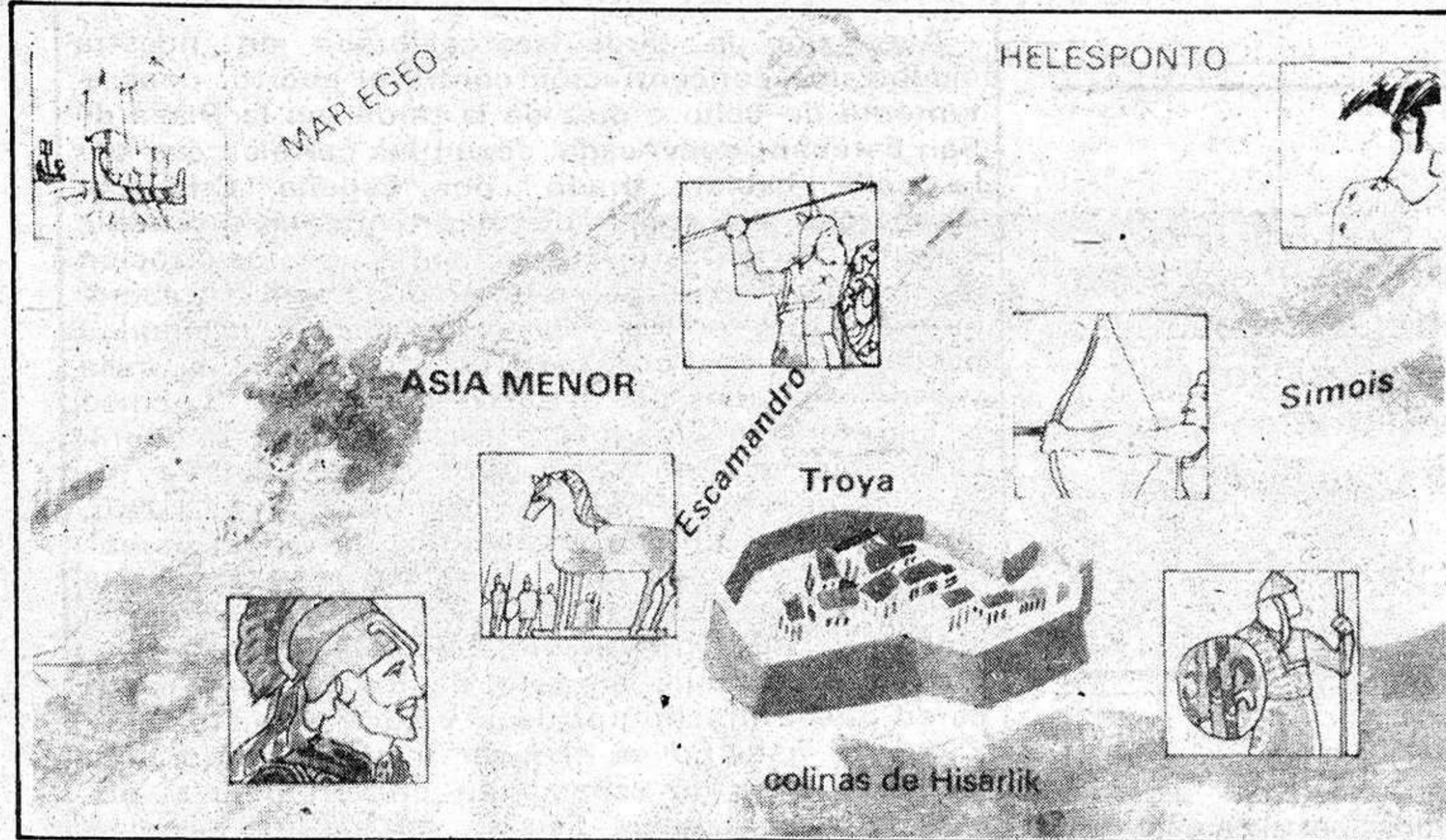
Los protagonistas hicieron de una antigua comedia romana una extraña amalgama de picaresca, sexo y enredo que, desde luego, no es exactamente lo que las hojas del autor de Plauto dejan ver.

El público con un comportamiento verdaderamente bueno para lo que allí se ofrecía, no salió de su asombro desde que se apagaron hasta que se volvieron a encender (no hubo intermedio), ya que por el Coliseo desfilaban dioses, semidioses y hombres que tenían por única base el conseguir el placer sexual, siendo la meta de casi todos la hija de Euclión, el viejo avaro que tanto amaba y guardaba su olla de monedas de oro.

Un desnudo integral, un incesto, un vestuario que ya de por sí tiraba hacia el desnudo y algunas alusiones sexuales

y escenas relativas a lo mismo, que no venían a cuento, por una parte.

Por la otra la buena interpretación de quien podía considerarse protagonista principal, el criado del viejo avaro, que por cierto o mucho nos equivocamos o es natural de Yunquera.

El público, que parece saber dónde se mete, supo

Odisea, adaptación al guiñol que el grupo Pequeño Gran Guiñol, de Segovia, hizo de la obra de Homero.

A las siete de la tarde, Artristras, de Barcelona, sacaron a la calle El pájaro de la lluvia, siguiendo el recorrido tradicional del Centro Cívico la Calle Mayor y la Concordia.

Ya por la noche la tan esperada obra "Los Grandes Exi-

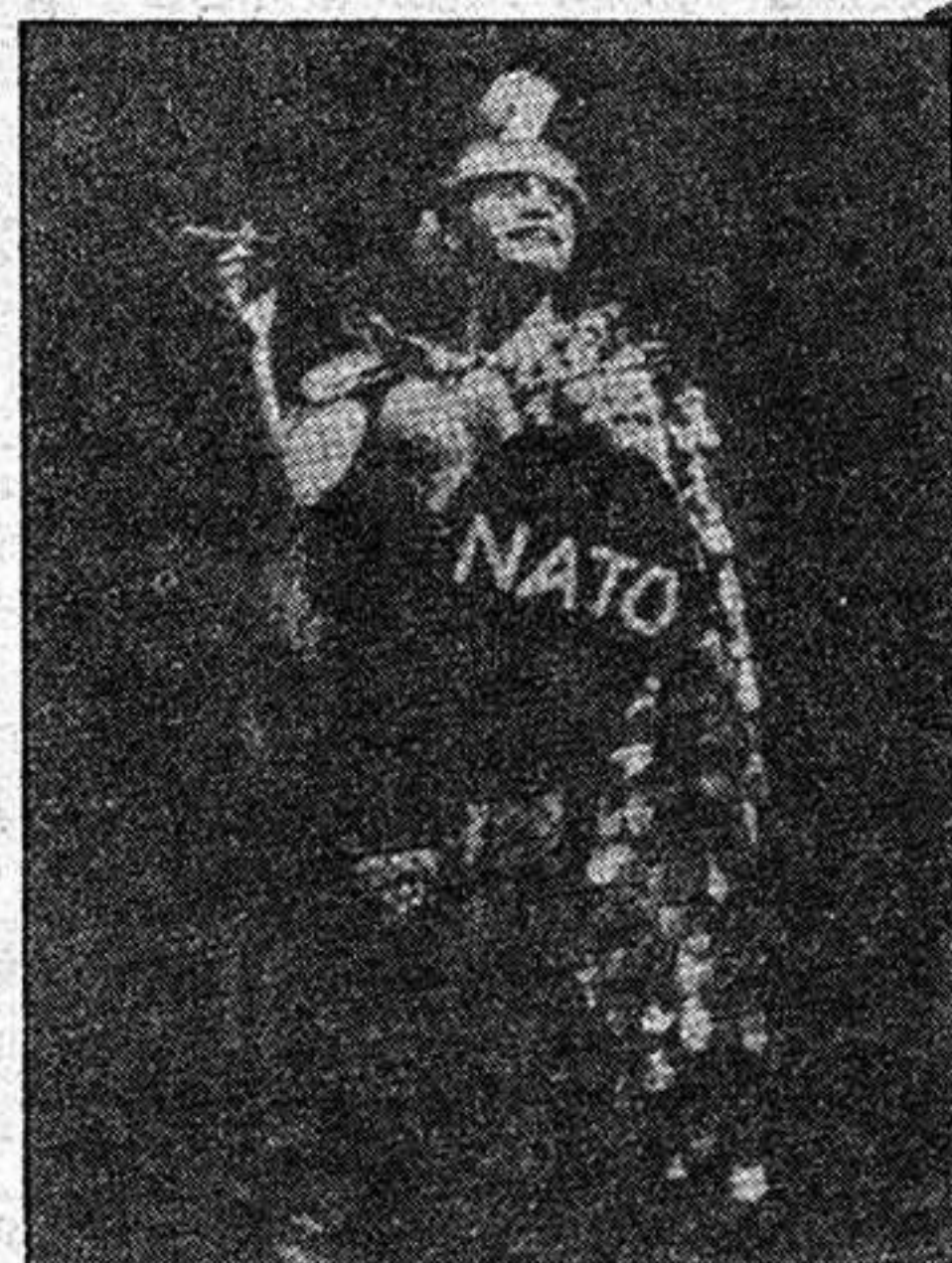

aplaudir en las escenas mejores y reír ante los brotes, que tampoco eran malos, de humor que se crearon en ciertas ocasiones quedando simplemente en silencio durante el resto del tiempo.

Una nueva sorpresa pero de diferente sentido a la del día anterior la que el Grupo Fila Cero dió a las ciudadanos alcarreños.

AYER

Por lo que respecta al último día de la Muestra comenzó por la mañana, a la una, con la puesta en escena de La



tos de Shakespeare", según adaptación de G. Jsherwood, de la que no podemos ofrecerles ahora crónica alguna por motivos de horario del cierre de esta redacción.

**Le regalamos
el chaler
en La Baltraneja**

Sobre artesanía, tradiciones y costumbres de los pueblos

I CERTAMEN NACIONAL DE FOTOGRAFIA

La Dirección General de Juventud y Promoción Sociocultural convoca este primer certamen nacional de acuerdo con las siguientes bases:

— Se establecen dos secciones, en blanco y negro o color, y podrán participar en el certamen cuantos fotógrafos profesionales o aficionados lo deseen simplemente con residir en suelo español, haciéndolo de manera individual o en grupo.

Las fotografías de este certamen deberán versar sobre cualquier oficio artesano o sobre tradiciones o costumbres de los pueblos de España, presentando los trabajos al certamen compuestos por un reportaje de cinco fotografías que sintetizen el motivo de la actividad seleccionada.

El formato, para las fotografías en blanco y negro han de tener unas dimensiones de 30 x 40 centímetros y el tamaño de la imagen no será inferior a 18 x 24.

Las fotografías en color estarán incluidas dentro de las medidas de 20 x 25 ó 24 x 30.

En ambos casos las fotografías irán montadas sobre cartulina de las mismas dimensiones que el papel fotográfico debiendo llevar en su parte posterior un lema común para las que componen cada reportaje.

Cada trabajo irá acompañado de un sobre cerrado en el que figurarán en la parte exterior el mismo lema que las fotografías y en su interior una breve memoria sobre el trabajo presentado en la que se indique lugar y fecha de la toma y actividad a la que pertenece, así como una hoja conteniendo los datos personales del autor o autores del reportaje (nombre y apellidos, domicilio, teléfono y D.N.I.).

Cada participante podrá presentar solamente un reportaje en cada una de las acciones. Los trabajos deberán remitirse al Director General de la Juventud y Promoción Sociocultural y presentarse directamente en el Registro General del Ministerio de Cultura (Paseo de la Castellana, 109) o en las direcciones provinciales del mismo pudiendo remitirse por correo certificado.

La admisión de obras finaliza el día 21 de noviembre de este año.

El jurado que ha de fallar los premios de este certamen estará formado con arreglo a los siguientes criterios:

— Un fotógrafo de reconocido prestigio profesional.

— Dos miembros de asociaciones de fotógrafos.

— Un etnógrafo de reconocido prestigio académico.

El jurado emitirá su fallo, con carácter inapelable, en un plazo no superior a los treinta días contados a partir del siguiente al que cierra el plazo de admisión de obras. Se hará en un acto públi-

co que se celebrará en el lugar y fecha que oportunamente determine la Dirección General de Juventud y Promoción Sociocultural. El fallo será publicado en el Boletín Oficial del Estado.

Todas las obras presentadas habrán de ser inéditas, es decir, no haber sido presentadas en anteriores certámenes, concursos o exposiciones, ni haber sido publicadas.

Los premios, que no podrán declararse desiertos, se concederán a los reportajes que más influyan en un mejor conocimiento de la artesanía, tradiciones y costumbres de los pueblos de España, en función tanto de su calidad técnica, artística y expresiva, así como de tratamiento, dando a la actividad motivo de tema. Son los siguientes:

Blanco y negro: Primer premio de 250.000 pesetas. Segundo premio de 100.000 pesetas, tercer premio de 50.000 pesetas.

Color: Primer premio de 250.000 pesetas, segundo premio de 100.000 pesetas y tercer premio de 50.000 pesetas.

También se concederán cuatro premios de 50.000 pesetas para las mejores fotografías de blanco y negro o color sobre oficios artesanos, con independencia del reportaje al que pertenezca. Todos los premios irán acompañados de un trofeo conmemorativo creado al efecto.

Las obras premiadas pasarán a ser propiedad del Ministerio de Cultura quien podrá hacer uso público de las mismas como le convenga durante el primer año posterior al fallo del jurado, sin abonar derechos de autor pero mencionando los autores de las obras.

Al objeto de dar mayor publicidad y difusión a las obras presentadas a este Certamen el Ministerio de Cultura organizará una exposición pública itinerante durante doce meses, con las obras premiadas y con todas aquellas que, a juicio del jurado, reúnan las condiciones mínimas de originalidad e interés, además de realizar una publicación monográfica con las obras objeto de la exposición, sin que por ello se paguen ningún tipo de derechos de autor.

El Ministerio de Cultura sólo se hace responsable de los daños causados en las obras que se encuentren en su poder y durante el tiempo que permanezcan en éste.

Los trabajos no premiados serán devueltos a sus respectivos autores dentro de los treinta días hábiles siguientes a la publicación del fallo del jurado. Las obras expuestas no premiadas serán así mismo devueltas a sus autores dentro de igual plazo de tiempo a contar desde el cierre de la exposición.

local

local

local

local

local

Según el balance de la concejalía, durante el mes de agosto

CERCA DE DOS MILLONES Y MEDIO AHORRADOS EN AGUA

Como cada mes, la concejalía de aguas ha ofrecido un balance de los metros cúbicos gastados ofreciendo al tiempo una comparación con los que, durante el mismo mes, fueron empleados a lo largo de los dos años anteriores.

Por lo que respecta a Guadalajara capital los gastos de agosto de 1981 se elevan a 741.061 metros cúbicos, siendo en el año 1982 de 587.616 y en este último mes de sólo 442.525.

En Marchamalo, y siguiendo el mismo orden de datos las cifras hablan de 41.080, 29.960 y 20.724 metros cúbicos respectivamente.

Sumando los metros ahorrados y multiplicando por el precio de cada uno de ellos, Julio Arroyo, concejal delegado, aseguró a nuestro diario que el ahorro conseguido ha sido de 2.462.176 pesetas.

OBRAS

Por lo referente a las obras que hasta el momento estaban pendientes de realización, puede asegurarse que el minizoo está definitivamente en marcha, y actualmente se hace el replanteo del proyecto, estudiando la ubicación, los árboles que habrán de transplantarse, etc.

Los accesos a la Residencia se hayan completos y a falta de la iluminación que se espera instalar en breve plazo de tiempo, también queda un metro del terreno por arreglar, aunque no podrá hacerse hasta que se retiren las vallas instaladas para las obras.

La Casa de Socorro, otra de las obras que más necesaria se estaba haciendo para los ciudadanos alcarreños, ha finalizado la primera fase, quedando ahora el traslado de material y personal a las dependencias nuevas, a fin de empezar el arreglo de las antiguas.

El parcheo se ha terminado ya, lo que no se quiere decir que las calles de Guadalajara hayan quedado en las idóneas condiciones, sino que el presupuesto que se tenía par emplear ya se ha agotado, por lo que tras las más urgentes reformas ha habido que dejar la continuación de las mejoras, mientras que actualmente se dedican al estudio de la situación de

Esta noche

FESTIVAL DE POP-ROCK

Esta noche, a las 11 según el horario previsto, se celebrará en la Plaza de Toros, como es habitual para este tipo de espectáculos, el Festival Pop-Rock a cargo de Tino Casal y Olé, Olé.

Este Festival se incluye ya dentro del programa de Ferias y Fiestas de Guadalajara, que a pesar de que oficialmente comienzan el martes, pueden considerarse iniciadas con este acto y, sobre todo, con el desfile y reunión de peñas que tendrá lugar mañana, a las cinco y media, en la Plaza Mayor, para encaminarse desde allí a la de Toros, donde una hora después habrá festival de vaquillas.

las calles alcarreñas para los posibles arreglos a realizar en el año 1984 y con el presupuesto de este año.

También el Recinto Ferial está prácticamente a punto, aunque por algunas diferencias entre el Ayuntamiento y Unión Eléctrica no se ha podido conseguir que la totalidad de los cables vayan bajo tierra, y tan solo el cincuenta por ciento de los mismos

podrán enterrarse, aunque se quiere dejar la totalidad de la labor para el próximo año.

Para terminar y como ya habrá observado el público en general, las luces de las Férias se están instalando en toda la ciudad lo que supondrá, cuando termine la tarea, un total de 30.000 lámparas y un pago de 1.500.000 pesetas a la empresa encargada de la instalación.

Con la colaboración de la Diputación

CELEBRACION DE LA MERCED EN LA PRISION

El próximo día veinticuatro de septiembre se celebrarán en la prisión de Guadalajara las Fiestas de la Merced, en las que colaborará por primera vez la Diputación Provincial, con motivo de los actos que en honor a los presos se celebrarán ese mismo día.

La Diputación ha organizado un concierto popular de la Rondalla "Santa Cecilia",

procedente de Molina de Aragón, así como varias competiciones deportivas dotadas con trofeos.

También se concederá un lote de libros publicados por la Institución Provincial de Cultura "Marqués de Santillana", a fin de que se disponga de ellos en la Biblioteca de la Prisión de Guadalajara.

IV FERIA DE ARTESANIA



CASTILLA-LA MANCHA

TOLEDO

24 de septiembre al 2 de octubre de 1983

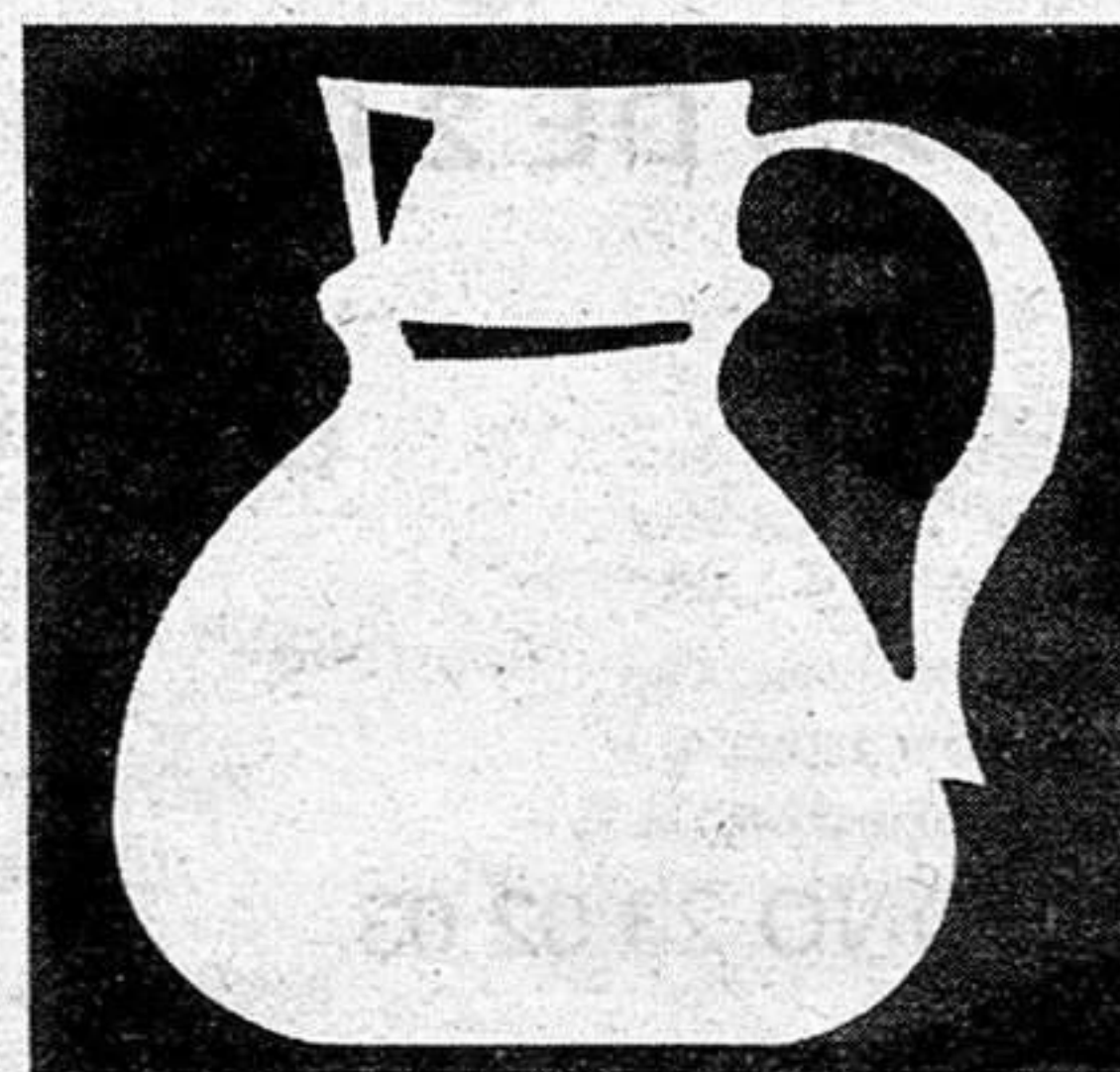
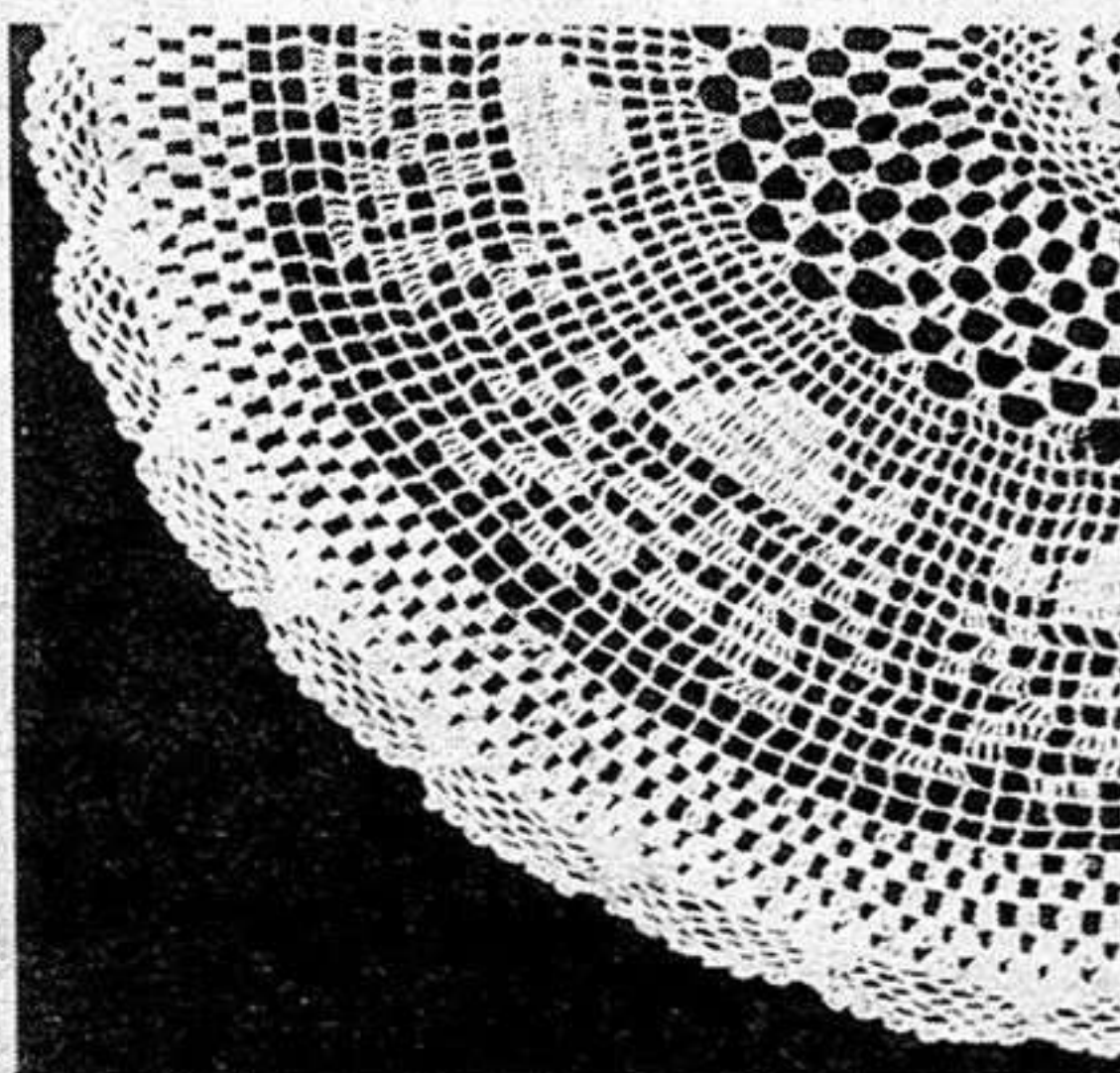
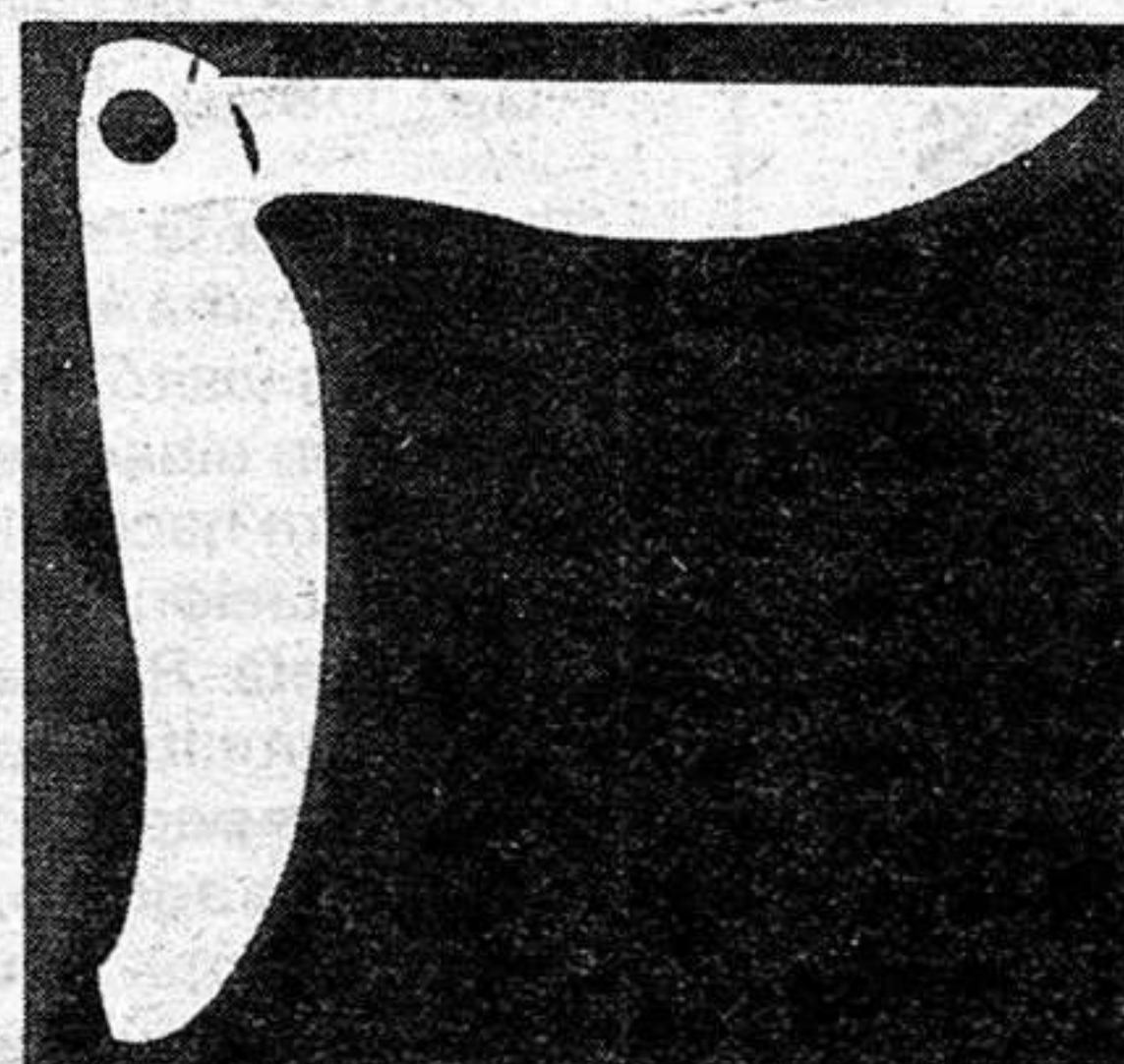

región

región

región

región

NOTAS CORTAS

TRES ERAN TRES. Hace tiempo comentamos que el director general del Interior había decidido designar nuevos gobernadores -los rumores ascendían a veinte afectados- una vez transcurrido el verano. Bien, en la última reunión del Consejo de Ministros han sido designados tres nuevos gobernadores civiles y cual será nuestra sorpresa cuando los tres nombramientos pertenecen a otras tantas provincias de la región. Así, los tres nuevos gobernadores son: Rafael Mazarrasa, en Cuenca; Joaquín Ifiguez, en Ciudad Real; y Pedro Valdecantos, en Toledo. Este último, Valdecantos, que era gobernador de Ciudad Real, será también delegado del Gobierno en la comunidad castellano-manchega. Curioso nos parece este cambio de Ciudad Real a Toledo, exactamente, mientras que Albacete y Guadalajara se deben encontrar a la expectativa por si hay de nuevos cambios.

EL CENTRO REGIONAL DE TV, PARA 1985. Tal y como les indicamos ayer, la reunión mantenida por Arija y el director de TV ha dado el resultado esperado. Hasta finales del 85 no contaremos con centro regional de televisión. Sin embargo, a partir del 84, un programa informativo diario dedicado a la región se comenzará a emitir.

Tras una reunión del partido provincial en Guadalajara

ELEGIDOS LOS REPRESENTANTES DEL PSOE EN EL CONGRESO REGIONAL

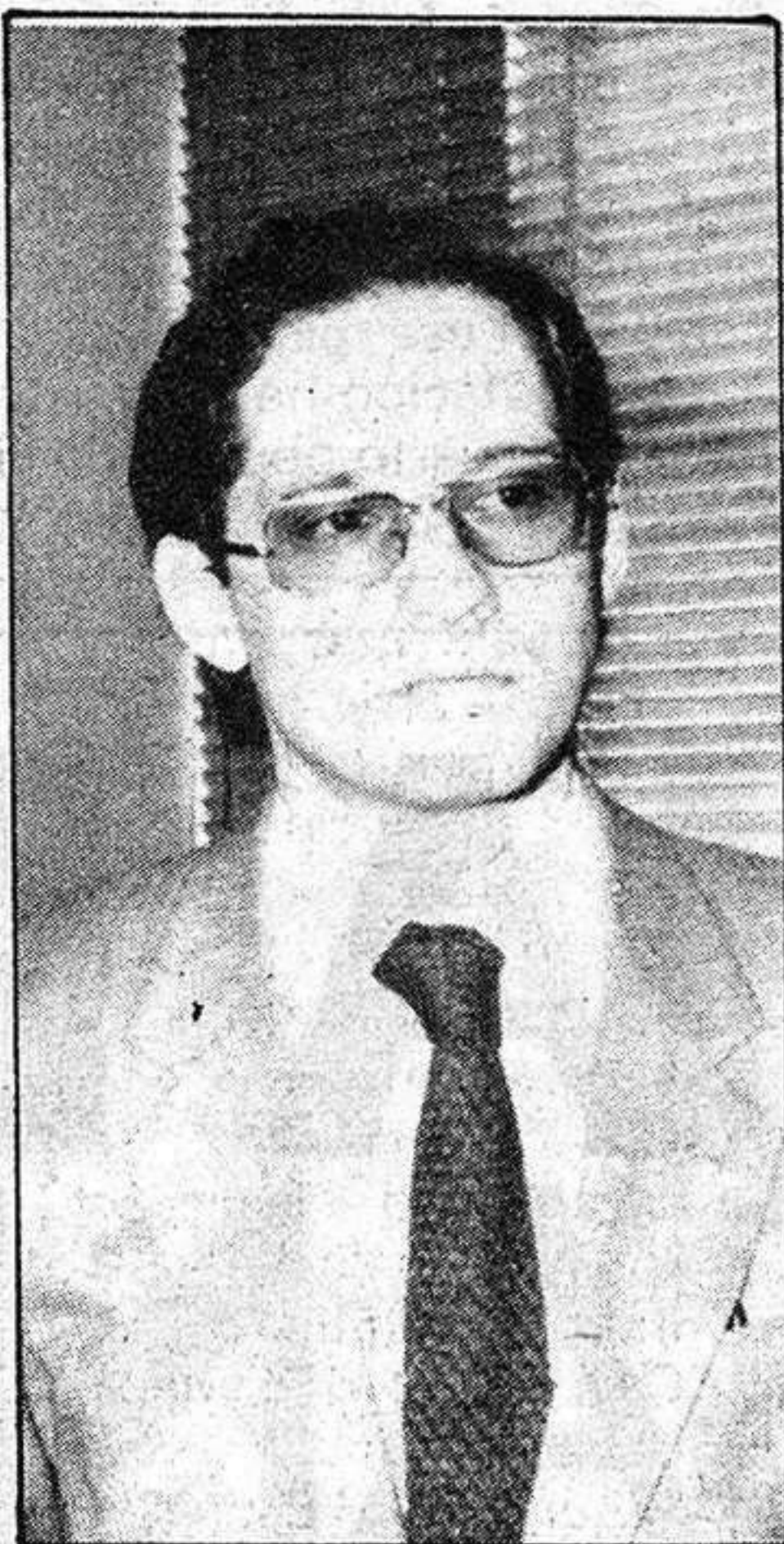

Recientemente, en el transcurso de una reunión provincial del PSOE en Guadalajara, celebrada el pasado día 10, fueron los representantes de la Agrupación que acudirán al próximo Congreso Regional Extraordinario del PSOE que tendrá lugar, como todo el

mundo sabe, en Ciudad Real, el próximo domingo, 18 de septiembre.

Resultaron elegidos los siguientes miembros del partido provincial: Javier García Breva, Segundo Martín, Alfonso Trillo, Cesar González Camarero, José María Heranz, José Antonio Tercero, Federico Acosta y José Luis Herruela.

Así mismo, asistirán al Congreso como miembros de los órganos de dirección salientes, Javier López, Fernando Planelles, Leopoldo Torres, Javier Solano, Javier de Irizar, alcalde de la ciudad y presidente de las Cortes de la Región, y Fernando Olalla.

El Congreso Regional es esperado con cierto interés, ya que del mismo saldrá prácticamente definida la capitalidad de Castilla-La Mancha. Si bien el PSOE de Ciudad Real, Guadalajara y Toledo están decididos por la capital de Toledo como sede las instituciones autonómicas, no sucede lo mismo con el PSOE de Cuenca y Albacete, quienes se han manifestado favorables a sus propias capitales, respectivamente.

El lunes, en el Palacio de Fuensalida

SE CONSTITUIRA LA COMISION DELEGADA DE ASUNTOS ECONOMICOS



El próximo día 19, se constituirá la Comisión delegada de Asuntos Económicos durante un acto que tendrá lugar a las 10 de la mañana, en el palacio de Fuensalida. Una vez formalizada su constitución, la comisión se reunirá en sesión de trabajo para abordar los siguientes puntos: Discusión y aprobación del reglamento de funcionamiento, calendario y plan de trabajo y ruegos y preguntas.

La Comisión Delegada de Asuntos Económicos fue creada por la consejería de Economía y Hacienda mediante un decreto, de fecha 19 de julio, por el que se regula su composición, funciones y atribuciones.

El decreto 147/1983 precisa que dicha comisión estará integrada por: el consejero de Economía y Hacienda, como

presidente; la vicepresidencia será ostentada por el titular de Industria y Comercio, y se disponen vocalías para los responsables de las carteras de Presidencia y Administración Territorial, Agricultura y Política Territorial; el viceseñero de Economía y Hacienda va en la función de secretario.

La Comisión delegada, que deberá reunirse ordinariamente una vez al mes, nace con la intención de cumplir, entre otros, los siguientes objetivos: fijar criterios de política general para Castilla-La Mancha; coordinar las tareas de elaboración del plan económico regional; estudio y desarrollo del fondo de acción coyuntural y asesoramiento en la política financiera en la región.

José Bono en Albacete

AYUDA ECONOMICA A LOS VECINOS DE LA HERRERA

- La tormenta de pedrisco del pasado mes de agosto, causó numerosos daños en la localidad

El presidente de la Comisión Autónoma de Castilla-La Mancha visitó el miércoles la población albaceteña de La Herrera para hacer entrega de una aportación económica que la Junta Regional a los vecinos damnificados por la tormenta de pedrisco, del pasado mes de agosto.

Así mismo, José Bono Martínez continuó su itinerario por la provincia de Albace-

te, acompañado, esta vez, de los Consejeros de Sanidad, Agricultura y Economía y Hacienda; además del viceseñero de este último departamento y del director general de política financiera.

Durante la jornada de ayer, el Jefe del Gobierno autónomo se desplazó a las localidades de Tobarra, Hellín, Elche de la Sierra, Alcaraz, Munera, Villarobledo y La Roda.

LAS ZAGALAS URBANIZACION PRIVADA

10 únicos chalets en

FINCAS DE 2.000 METROS CUADRADOS

GUADALAJARA

TELEFONO 23 02 03

SUELO URBANO

del 22 de mayo, en que se
habrá jorras y todos ellos
en jorras dominicales.

Óptica-Europa
Telebor-Vogue
Fis-CTI

125-A-221
Vogue - Arquitectura
Europa - CTI

En catálogos temáticos
casillas



deportes deportes deportes deportes

NATACION

I TROFEO VIRGEN DE LA ANTIGUA

- Los alcarreños, cuartos en masculino y tercero en "fémimas"

El pasado fin de semana, se celebró en la Piscina Municipal el Primer Trofeo Virgen de la Antigua de Natación en el que participaban junto a los nadadores alcarreños, los

procedentes de Albacete, Ciudad Real, Alcalá de Henares y el Concepción de Madrid, en un Trofeo que acabó arrojando la siguiente clasificación:

PRUEBA: 200 mts. ESPALDA MASCULINO.

1º.- Iñigo Quemada (Guadalajara). Tiempo: 2.42.12.

PRUEBA: 400 mts. LIBRES FEMENINO.

1ª.- Arancha Leyra (Guadalajara). 5.48.81.

PRUEBA LIBRES MASCULINO.

1º.- Luis Miguel Soler. (Albacete). 5.00.52.

PRUEBAS: 200 mts. BRAZA FEMENINO.

1ª.- Cristina Jimenez (Guadalajara). 3.23.84.

PRUEBA: 200 mts. BRAZA MASCULINO.

1º.- Alfredo Gómez (Concepción).

PRUEBA: 100 MARIPOSA FEMENINO.

1ª Mª Luisa Cabañero Sánchez (Ciudad Real). 1.17.34.

PRUEBA 100 mts. MARIPOSA MASCULINO.

1º Antonio Morales (Alcala de Henares). 1.00.42.

PRUEBA 100 mts. LIBRES FEMENINOS.

1º Graciela Martínez (Albacete). 1.12.19.

PRUEBA: 4x100 mts. LIBRES MASCULINO.

1º Luis Miguel Soler - Domingo Rivera - Jesús Ruiz - Manuel Moratilla. 4.14.80.

El día 11 se produjeron los siguientes resultados:

200 mts. LIBRES MASCULINOS.

1º.- L. Miguel Soler Vázquez (Albacete). 2.16.64.

100 mts. ESPALDA FEMENINO.

1ª Eva Ernaz (Concepción). 1.21.66.

100 mts. ESPALDA MASCULINO.

1º Antonio Morales (Alcalá de Henares). 1.11.72.

200 mts. ESTILO FEMENINO.

1ª Luisa Cabañero (Ciudad Real). 2.48.98.

200 mts. ESTILO MASCULINO.

1º Pedro Puente (Concepción). 2.38.98.

100 mts. BRAZA FEMENINO.

1ª Victoria de la Horra (Concepción) 1.34.44.

1.500 mts. LIBRES MASCULINO.

1º Jesús Ruiz Martínez (Albacete). 20.28.87.

PRUEBA 4x100 ESTILOS FEMENINO.

1ª M. Díaz - C. Gutierrez - N. Sevilla - L. Armiñana (Concepción) 5.36.22.

En el cómputo total por equipos así quedó la clasificación:

En categoría masculina venció Albacete con 61 puntos por los 52 del Concepción Madrileño y los 46 de la selección de Alcalá de Henares. Los alcarreños fueron cuartos con 39 puntos, a 22 puntos de los campeones, y últimos fueron los de Ciudad Real con 22 puntos que hicieron un flojo papel.

En categoría femenina

Guadalajara se aupó hasta el tercer puesto, ocupando una posición más decaída pues, los 32 puntos obtenidos le dejaron por encima de las alcalaínas y albaceteñas. Primeras fueron las madrileñas del Concepción con 47 puntos, por los 43 de las de Ciudad Real. Guadalajara fue tercera y los 31 -punto tan solo por debajo- de Albacete, las hicieron cuartas para cerrar la tabla los 23 puntos de las alcalaínas.

FUTBOL-SALA

Composición del grupo Centro de la División Nacional

PRIMER PARTIDO DE LIGA, AYLÚ-CAJA POSTAL

Aquí tienen ustedes, los componentes del grupo: Discolandia (Toledo). Toledopost (Toledo). C.T.I. (Madrid). Pinar de Chamartín (Madrid).

Vogue (Segovia). Escuela Provincial (Segovia). Europa (Getafe). Rayo Vallecano (Madrid). Aylú (Guadalajara). Caja Postal (Guadalajara). Tenisport - Mayca (Alcalá de Henares). Interviu (Madrid). País (Madrid). Verinsa (Getafe). Optica (Alcorcón). Arquitectura (Madrid).

Les ofrecemos a continuación, el calendario del mencionado campeonato, que comienza el próximo día 2 de Octubre con el partido entre los dos equipos alcarreños en el Polideportivo, y se extiende, en su primer vuelta, con un parón del 11 de Diciembre hasta el 15 de Enero, por el paréntesis de las Navidades, hasta el 5 de Febrero.

1ª JORNADA (2-X-83)

Discolandia - CTI.
Verinsa - Vogue
Interviu - Europa
Caja Postal - Aylú
Rayo - Tenisport
Pinar - Optica
Arquitectura - Toledopost.

2ª JORNADA (9-X-83)

CTI - Arquitectura
Vogue - Discolandia
Europa - Verinsa
Aylú - Interviu
Tenisport - Caja Postal
País - Rayo
Optica - Escuela
Toledopost - Pinar

3ª JORNADA (16-X-83)

CTI - Vogue
Discolandia - Europa
Verinsa - Aylú
Interviu - Tenisport
Caja Postal - País
Rayo - Optica
Escuela - Toledopost
Arquitectura - Pinar

4ª JORNADA (23-X-83)

Vogue - Arquitectura
Europa - CTI

Aylú - Discolandia
Tenisport - Verinsa
País - Interviu
Optica - Caja Postal
Toledopost - Rayo
Pinar - Escuela

5ª JORNADA (30-X-83)

Vogue - Europa
CTI - Aylú
Discolandia - Tenisport
Verinsa - País
Interviu - Optica
Caja Postal - Toledopost
Rayo - Pinar
Arquitectura - Escuela

6ª JORNADA (6-XI-83)

Europa - Arquitectura
Aylú - Vogue
Tenisport - CTI
País - Discolandia
Optica - Verinsa
Toledopost - Interviu
Pinar - Caja Postal
Escuela - Rayo

7ª JORNADA (13-XI-83)

Europa - Aylú
Vogue - Tenisport
CTI - País
Discolandia - Optica
Verinsa - Toledopost
Interviu - Pinar
Caja Postal - Escuela
Arquitectura - Rayo

8ª JORNADA (20-XI-83)

Aylú - Arquitectura
Tenisport - Europa
País - Vogue
Optica - CTI
Toledopost - Discolandia
Pinar - Verinsa
Escuela - Interviu
Rayo - Caja Postal

9ª JORNADA (27-XI-83)

Aylú-Tenisport
Europa-País
Vogue-Optica
CTI-Toledopost
Discolandia-Pinar
Verinsa-Escuela
Interviu-Rayo
Arquitectura-Caja Postal

10ª JORNADA (4-XII-83)

Tenisport-Arquitectura
País-Aylú
Optica-Europa
Toledopost-Vogue
Pinar-CTI

Escuela-Discolandia
Rayo-Verinsa
Caja Postal-Interviu

11ª JORNADA (11-XII-83)

Tenisport-País
Aylú - Optica
Europa - Toledopost
Vogue - Pinar
CTI - Escuela
Discolandia - Rayo
Verinsa - Caja Postal
Arquitectura - Interviu

12ª JORNADA (15-I-84)

País - Arquitectura
Optica - Tenisport
Toledopost - Aylú
Pinar - Europa
Escuela - Vogue
Rayo - CTI
Caja Postal - Discolandia
Interviu - Verinsa

13ª JORNADA (22-I-84)

País - Optica
Tenisport - Toledopost
Aylú - Pinar
Europa - Escuela
Vogue - Rayo
CTI - Caja Postal
Discolandia - Interviu
Arquitectura - Verinsa

14ª JORNADA (29-I-84)

Arquitectura - Optica
Toledopost - País
Pinar - Tenisport
Escuela - Aylú
Rayo - Europa
Caja Postal - Vogue
Interviu - CTI
Verinsa - Discolandia

15ª JORNADA (5-II-84)

Optica - Toledopost
País - Pinar
Tenisport - Escuela
Aylú - Rayo
Europa - Caja Postal
Vogue - Interviu
CTI - Verinsa
Discolandia - Arquitectura.
La segunda vuelta, se llevará a cabo invirtiendo el orden de los encuentros e irán del 12 de Febrero hasta el 27 de Mayo, con la sola interrupción del 22 de Mayo, en que no habrá jornada, y todos ellos en jornada dominical.

LAS ESCUELAS MUSICALES NACIONALISTAS

Un rasgo característico de la música decimonónica es el nacimiento de las "escuelas nacionalistas". Aunque la producción musical a través de los diferentes períodos, es un hecho evidente, alcanza su validez internacional en el transcurso del siglo XIX.

La época romántica favorece el desarrollo del acervo nacional folklórico de cada uno de los países, convirtiéndolo en un medio estilístico internacional.

La tarea fue posible gracias al denodado esfuerzo y efectivo impulso de los compositores oriundos, aunados en cada una de las escuelas. Especialmente Europa Oriental al "descubrir" la música folklórica, abre nuevos horizontes a la música Occidental. El "exotismo", la búsqueda de nuevos efectos en la música polifónica y, en general, todos los géneros que gozaban de cierta independencia frente al italianismo musical o a la temática literaria francesa, son la fuente de inspiración de las escuelas nacionalistas, como liberación de las tiranías dieciochescas, italianas o francesas.

Francia, a la vez que

recoge motivos de corte oriental, encuentra su tema favorito en España. "Carmen", de Bizet, "Iberia", de Debussy o "España", de Chabrier, son una pequeña muestra.

De igual manera, Hungría proporcionó "exotismo" a la creación musical de los compositores europeos más occidentales.

Los antecesores de los compositores rusos de la escuela nacional habían trabajado, ya desde finales del siglo XVIII, no sólo en la recuperación del material folklórico, sino en la creación de una "ópera rusa", coincidiendo con el mandato de Catalina la Grande, autora, incluso, de libretos escritos en ruso y puestos en música por diversos compositores de la Corte. Fue uno de ellos Dimitri Bortniarky, autor prolífico de óperas al estilo italiano, pero con argumento ruso, y también de música religiosa. Alejandro Dargominski

y Michael Glinka, quien logró sintetizar el repertorio folklórico con las corrientes musicales occidentales.

Unanse a estos nombres, los de Cui, Balakirev, Rimsky, Korsakov, Musorsky y Borodin, conocido como el grupo de "Los Cinco".

Bohemia, la más occidental de las provincias checas, fluida desde el siglo XVII por los austriacos, estando bien representada por Janáček, Frantisek Skrop, fundador del "nacionalismo musical bohemio", Smetana, cuya obra es más ambiciosa y afanada y Antonín Svorak, el más importante de los compositores bohemios del pasado siglo, quizá menos importante de los compositores bohemios del pasado siglo, quizá menos innovador que Smetana y más cercano a los moldes clásicos.

Bela Bartok con Zoltan Kodaly son los máximos representantes del "nacionalismo musical

húngaro". Aquel, el más notable de los compositores de la Europa Oriental.

Ambos compositores, nombrados libertadores de las libertades del arte de su tierra y de su pueblo, recogieron toda la música popular húngara ofreciendo una colección completísima de temas populares, algunos de ellos toma asiduamente, como motivo para su propias obras. Bartok, de mayor talento musical, confiere a la música nacional una temática propia, basada en la canción popular y campesina, auténtica representante de la herencia asiática y no la dulce lánguida y ornamentada música de los "gitanos".

Kodaly no es tan fecundo como su compatriota, pero no menos nacionalista. Con él la pedagogía musical discurre por nuevos derroteros; sus méritos y sistemas están plenamente vigentes en las escuelas

del mundo, teniendo como base el canto.

A excepción del compositor romántico Carl Nielsen, el único representante del "nacionalismo musical escandinavo" Sibelius, autor de siete sinfonías, un concierto para violín y orquesta y un cuarteto de cuerda, entre un gran número de canciones de cámara matizadas por su vigorosa personalidad.

Su música posee, más que fluidez temática, variedades paisajísticas "climáticas", bien identificadas con la bruma de la zona boreal.

Aunque Edward Grieg insistiera en que era noruego, su aportación a la música escandinava la hace figurar a la cabeza de la escuela; goza de merecida popularidad su obra "Peer Gynt", sobre texto de Ibsen.

Ramón PERALES DE LA CAL

Anuncios por palabras

ANUNCIO NORMAL, 10 PESETAS LA PALABRA CON RECUADRO, 500 PESETAS
Los anuncios en Cogolludo, 36, Tel.: 22 48 03
LA PRENSA ALCARREÑA

BINGO

• BINGO CLUB DEPORTIVO GUADALAJARA (Reinoso, 2). Horario: 5 a 3. Excelente servicio. Aire acondicionado. Restaurante hasta las 3.

COMERCIOS

Challa Sastrería, modas, confecciones. Mayor, 1. Teléfono 21 27 80.

Challa Juvenil. Plaza Mayor, 12. Teléfono 21 30 52.

Challa Salón de Modas. Plaza de la Antigua, 3. Teléfono 21 28 26.

olivetti SANTIAGO RODRIGUEZ COSTA. Concesionario exclusivo para Guadalajara y provincia. Máquinas de escribir manuales y eléctricas. Máquinas de cálculo electrónico. Máquinas fotocopadoras. Máquinas facturadoras-contables. Muebles de oficina. Clasificadores, armarios, cajas fuertes registradoras. Servicio técnico especializado. Avda. del Ejército, 21. Teléfono 22 56 87.

MEDICOS

• Dr. Celestino Bermejo Durán. Médico titular. ESPECIALISTA APARATO DIGESTIVO. Cuesta Calderón, 8. 22 68 97.

OFERTAS

Tivison

Si no funciona su cassette, visítenos. Layna Serrano, 22.

Tivison

Reparamos sus electrodomésticos. Servicio rápido.

Tivison

Tenemos ese pequeño material electrónico que busca.

Tivison

Dr. Layna Serrano, 22. Tlf.: 22 45 12.

NECESITO EMPLEADA de hogar. c/ Amparo, 5, 3º.

SEÑORA DE 47 años, se busca para cuidar dos niños en Madrid, ayudar en la casa, muchas comodidades, buen sueldo. Tfno: 91 - 715 08 66.

VALGO 500 PESETAS

VARIOS

SEGUROS GENERALES. Camiones. Turismos. Tractores. Tfno: 22 40 58. Vgen. del Amparo, 16 - 18, 1º. Izda.

SE NECESITA empleada de hogar interna. Tfno: 22 00 91. De 4 a 6 tarde.

• ¡SIN ELECTRICIDAD! o con ella SU NEVERA. Tres años de garantía. 22 78 78.

Le regalamos el chalet en La Beltraneja

• IMPERMEABILIZACIONES garantía. Llámennos 22 78 78.

• ¿HUMEDADES O GOTERAS? Llámennos 22 78 78.

• DESMONTES y movimiento de tierra. Presupuestos sin compromiso. 22 78 78.

Se busca EMPLEADA DE HOGAR. Tfno: 22 96 35. Llamar para entrevista de 10 a 11 noche.

VALGO 500 PESETAS

Limpiezas **SIGÜENZA**
Trav. de San Roque, 3. Teléfono 22 10 00. Guadalajara.



Viernes, 16 de septiembre

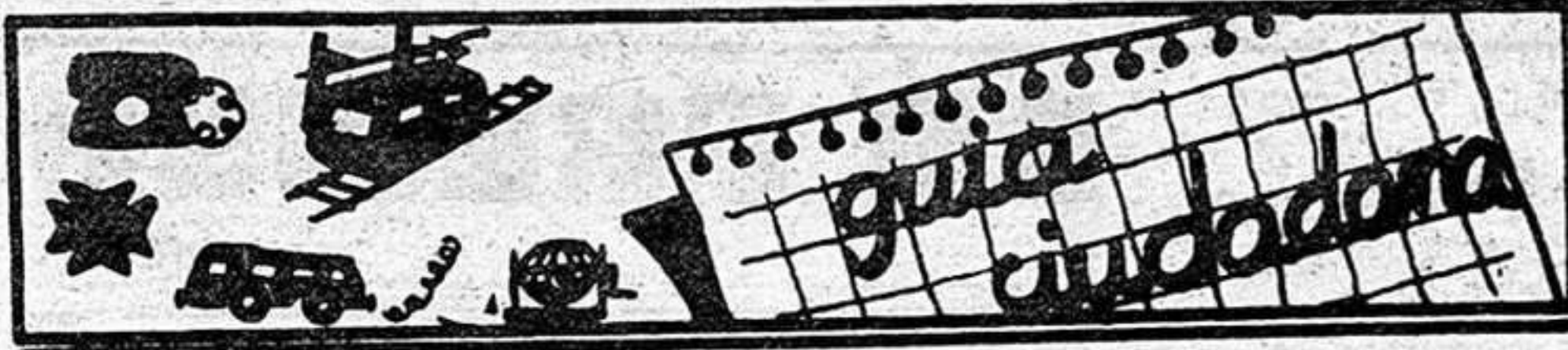

Autobuses	21 10 74
Policía	091
Comisaría de Policía	22 51 11
Gobierno Civil	22 52 61
Policía Nacional	22 02 41
Policía Municipal	21 10 09
Guardia Civil	22 31 58
Guardia Civil de Tráfico	22 16 90
Ambulatorio de la S. S.	21 17 68
Residencia de la S. S.	22 88 00
Casa de Socorro	21 24 40
Cruz Roja	22 17 88
Donantes de Sangre	22 43 43
Bomberos	21 20 80
Taxis	21 22 45
Ayuda mecánica permanente en carretera	22 11 00
Oficina de información municipal	21 31 02

HORARIO DE TRENES

GUADALAJARA - MADRID-A1		MADRID - GUADALAJARA	
Salidas-Llegadas	Salidas-Llegadas	Salidas-Llegadas	Salidas-Llegadas
5,43	6,40	14,53	15,50
6,03	7,00	15,11	16,10
6,33	7,33	15,33	16,29
6,53	7,50	16,13	17,10
7,13	8,10	16,33	17,30
7,33	8,30	17,03	18,00
8,03	9,00	17,33	18,30
8,23	9,20	17,53	18,50
8,53	9,50	18,13	19,10
9,13	10,10	18,33	19,30
9,39	10,25	18,53	19,50
9,53	10,50	19,33	20,30
10,33	11,30	19,53	20,50
11,13	12,10	20,25	21,25
11,33	12,30	20,53	21,50
11,53	12,50	21,13	22,10
12,33	13,30	21,33	22,30
12,53	13,50	21,53	22,50
13,33	14,30	22,03	23,00
14,08	14,55	22,28	23,15
14,13	15,10	22,33	23,30
14,33	15,30	15,10	16,05

EMISORAS DE RADIO

RADIO GUADALAJARA. Red de emisoras
Rato:94.7 megaciclos, frecuencia
modulada.
RADIO SER GUADALAJARA:88.6
Megaciclos, frecuencia modulada

Autocares de línea

Empresa Flora Villa, S. A.
Madrid-Trillo-Zaorejas-Saelices de la Sal: 8.45 y 15 horas.
Guadalajara-Trillo: 10 y 16.10 horas.
Guadalajara-Brihuega: 13.30 y 19.00 horas.

Empresa Continental
Guadalajara-Madrid: 10, 14.30 y 18.15 horas.
Madrid-Guadalajara: 7.30, 13.15 y 15 horas.
Madrid-Guadalajara-Jadraque-Soria: 8.45 y 16 horas.
Soria-Jadraque-Guadalajara-Madrid: 10.30 y 15.30 horas.

Empresa Samar
Madrid-Guadalajara-Molina de Aragón-Teruel: 7.45 y 15 horas.
Llegan a Guadalajara a las 8.45 y 16 horas.
Llegan a Molina de Aragón a las 17.45 horas.
Teruel-Molina de Aragón-Guadalajara-Madrid: 8 y 14.30 horas.
Llegan a Molina de Aragón a las 9.45 y 16.15 horas.
Llegan a Guadalajara a las 11.45 y 18.15 horas.

Empresa Vázquez
Madrid-Guadalajara-Molina de Aragón: 14 horas.
Pasa por Guadalajara a las 14.50 horas.
Llega a Molina de Aragón a las 17.45 horas.
Molina de Aragón-Guadalajara-Madrid: 8.30 horas.
Llega a Madrid a las 12 horas.
A las 10 y 16.30 salen de Alcolea del Pinar hacia Sigüenza.

Farmacias de guardia:

HOY: Mercedes Dueñas Saenz. Miguel Fluiters, 39.
MAÑANA: E. Gimenez Artieda. Benito Hernando, 26.

CUPON PRO CIEGOS: 864

HOY PRIMERA CADENA

13.45 Carta de ajuste.
14.00 Programación de cobertura regional.
14.55 Conexión con la programación nacional.
15.00 Telediario.
15.25 La Tarde.
16.10 Sesión de tarde. "No me olvides".
17.20 Dibujos animados.
18.05 Barrio Sesamo.
18.30 Las fabulas del bosque verde.
19.00 Dentro del laberinto.
19.30 Escuelas de aprendizaje.
20.00 De película.
20.30 Mas vale prevenir.
21.00 Telediario.
21.25 Un, dos, tres.
23.00 Cribb.
24.00 Telediario.
00.15 Testimonio.
00.20 Juegos del Mediterraneo. El Informativo.

00.30 Despedida y Cierre.

SEGUNDA CADENA

15.15 Carta de Ajuste.
15.29 Apertura y presentación.
15.30 Rainbow.
17.05 Los cuatro fantasticos.
17.45 Atletismo. Juegos del Mediterraneo.
20.15 Hoy en la 2.
20.30 La Clave.
00.15 Despedida y Cierre.

MAÑANA PRIMERA CADENA

12.45 Carta de ajuste
12.59 Apertura y presentación.
13.00 Concierto.
14.00 Revista de toros.
14.30 Biblioteca Nacional.
15.00 Noticias.
15.25 Los pitufos.
15.55 Primera Sesión. "San Antonio".

18.00 El loco mundo de los payasos.
18.30 Erase una vez... el hombre.
19.00 La epoca de las catedrales.
20.00 Usted, por ejemplo.
21.00 Noticias.
21.25 Informe Semanal.
22.30 Sabado cine. "La miel".
00.20 Juegos del Mediterraneo. El informativo.
00.30 Despedida y cierre.

SEGUNDA CADENA

15.15 Carta de ajuste.
15.29 Apertura y presentación.
15.30 La vispera de nuestro tiempo.
17.05 Retransmisión deportiva. Tenis de mesa.
19.00 Películas.
20.00 Musical Express.
21.00 Un encargo original.
22.05 Concierto - 2.
00.05 Despedida y Cierre.

PASATIEMPOS

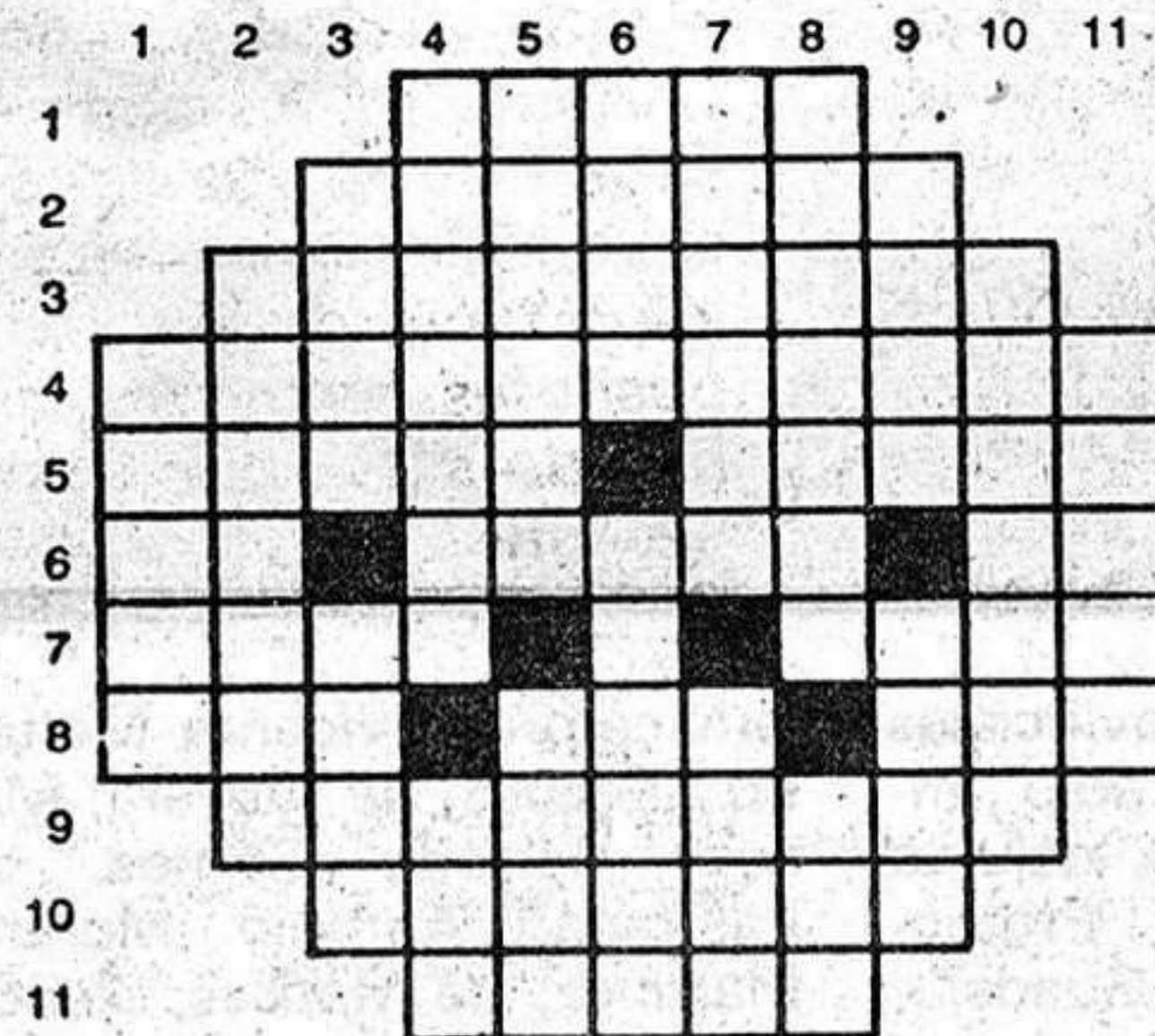

HORIZONTALES: 1. En sentido figurado y familiarmente, obsequia a una mujer con demostraciones de excesivo rendimiento. 2. En sentido figurado, cosa que es causa u origen de que proceden otras. 3. Capaz de causar placer muy intenso del animo. 4. Cada una de las dos mitades del círculo, separadas por un diámetro. 5. En sentido figurado, avive pasiones o discordias. Cierta tulo de nobleza. 6. Famoso medico italiano del siglo XIX. Tienes aversión. Letra griega. 7. Consonante en plural. Al reves, toma. 8. Nivel. Al reves, terminacion aritmética. Diosa mitologica romana. 9. Estancado, parado o detenido el curso de un liquido o humor. 10. Que tiene manchas o suciedad. 11. R^o de Francia.

VERTICALES: 1. Conocer. 2. Dar estampido o trueno. 3. Elemento compositivo que entra en la formación de algunas voces españolas con el significado de "medio" o de "casi". Consonante en plural. 4. Guerrero, perteneciente a la guerra (plural). Nombre de mujer. 5. Al reves, cada una de las cierto número de partes iguales en que se divide un todo. Diferente. 6. Familiarmente, cierto vehiculo. Acomet^o, entré por fuerza en una parte. 7. Al reves, descorr^{te}. Al reves, pendencia, cuestión o quimera. 8. Causase perturbación en los sentidos. Personaje bíblico. 9. Al reves, de cierto país europeo (femenino). D^{ese} del individuo de un antiguo pueblo establecido en Escandinavia. 10. Especie de mochuelo de gran tamaño, que abunda en la costa del Pacifico. 11. Cierta agata listada.

SOLUCIONES A LOS PASATIEMPOS DE AYER

HORIZONTALES: 1. Malar. 2. Peroles. 3. Venalidad. 4. Mensualidad. 5. áreaC. Am^o o. 6. CT. Jordi. oN. 7. Hice. Rosa. 8. Oca. Acá. Ros. 9. Elementos. 10. Amalias. 11. Espopo.

VERTICALES: 1. Macho. 2. Vértice. 3. Pene. Cala. 4. Mensaje. Erne. 5. Arauco. Amas. 6. Lola. Recelo. 7. alilaD. aniP. 8. Redimir. Tao. 9. Sada. Oros. 10. Da^o osos. 11. Donas.

BOLETIN DE SUSCRIPCION

D.....
calle.....
Localidad.....
Provincia.....
Teléfono.....

LA PRENSA

Se suscribe al diario LA PRENSA por el período de un.....
Y PRORROGABLE HASTA NUEVO AVISO.

Indique con una cruz (X) la forma en que abonará su suscripción.

- Giro postal núm.....impuesto con
fecha:.....
 Cheque adjunto núm.....

Firma

PRECIO DE SUSCRIPCION

- Anual: 7.750 Semestral: 3.875

ENVIE ESTE
BOLETIN A

LA PRENSA
ALCARRERA

Calle Cogolludo,36
GUADALAJARA

Tel.: 22 85 97.

Ayer, en el Gobierno Civil, a los miembros de la Red Radio de Emergencia

ENTREGA DE MEDALLAS AL MERITO DE LA PROTECCION CIVIL

Los catorce miembros de Guadalajara pertenecientes a la Red Radio de Emergencia de Protección Civil recibieron en la mañana de ayer, en un acto celebrado en el Gobierno Civil, la Medalla al Mérito de la Protección Civil colectiva para toda la Red Radio del país, a través de unos diplomas que entregó al gobernador civil, Eduardo Moreno Díez, como Jefe Provincial de Protección Civil encontrándose presente igualmente en el acto el Jefe del Servicio Provincial, Francisco Pedrero.

La Medalla, de carácter colectivo, se ha entregado a propuesta de la Dirección General del Interior, a la Red Radio de Emergencia de Protección Civil, por su colaboración singular, superando el nivel de exigencias de los deberes del servicio, en las operaciones de socorro, rescate y salvamento llevadas a cabo con ocasión de las graves inundaciones que afectaron hace un año a las provincias de Valencia, Alicante, Murcia y Albacete.



Los miembros provinciales de esta red, son radio aficionados que se han incluido voluntariamente en Protección Civil, siendo en Guadala-

jara catorce: Vicente Moltalbo Sánchez, de Alovera; Manuel Serrano Gómez, de Pastrana; Antonio Moreno Martínez, de Matillas; siendo

vecinos el resto de Guadalajara capital: Manuel López Taravilla, presidente provincial de la Red Radio; Santos López Cuadrado, Leovigildo

Santamaría González, Julián del Río Nuevo, Eugenio Gumiel Hernández, Eusebio Cosín Romo, Bernabé Andrés Monedero, Emilio Jesús López Caballero, Jesús Valenciaga Tuñón, Patricia Vela Nuñez, única mujer perteneciente a la Red Radio en Guadalajara, y Angel Corral Hernando.

Tras recibir los correspondientes diplomas, el gobernador civil, Eduardo Moreno Díez, dirigió unas palabras animándoles a continuar en este trabajo tan importante, explicando que cada vez la ciudadanía demandaba una mayor protección civil, por lo que esperaba que el cuerpo de voluntarios fuera cada vez más amplio.

Este grupo de catorce personas realiza una loable labor, en todo tipo de cuestiones relacionadas con protección civil, desde avisos de incendios, accidentes, robos, hasta localización de medicamentos, caso de que fuera necesario.

Aunque oficialmente las Ferias de Guadalajara no darán comienzo hasta el martes día veinte, cuando el pregón oficial tome aires de alegría y saltos por las calles, las peñas, saltando una vez más esa oficialidad que no parece regir para ellos salvo en excepciones contadas, se pasan por alto el calendario y empiezan a su aire, con un poco de ayuda de cuanto a acto preparados, mañana mismo.

Aunque la fecha oficial es el día 20

MAÑANA EMPIEZA LA FERIA PARA LOS PEÑISTAS

Desde las cinco de la tarde del día 17, es decir mañana, los peñistas, cada año más numerosos, saldrán a la calle embutidos en sus distintivos, blusones y camisetas, a pasear la energía acumulada y a

gastarla sin ración hasta la noche del veintiseis, cuando a primera hora y tras la traca de cierre, las calles queden desiertas y las casas a rebosar de jóvenes y no tan jóvenes completamente agotados tras

ese esfuerzo de casi diez días sin parar.

De hecho desde hace un par de días son muchos los miembros de las peñas que ya pasan su tiempo en los locales adecuados, a fin de po-

nerlos a punto y comprar lo necesario con tiempo suficiente para que todo resulte como debe ser, sin necesidad de improvisaciones de última hora o desastres que puedan aguar la fiesta aunque no llueva.

De forma que adelante. A partir de mañana los trajes de peñas y las Ferias también estarán ya entre nosotros.

Fotos: ARCHIVO

