

MOLINA  
DE  
ARAGON

Reunión de la  
Comunidad  
del Real  
Señorío de  
Molina

**Acuerdos  
para  
la  
creación  
de  
un  
mercado  
ganadero**

- Esta posibilidad ha sido recogida en diversos estudios socio-económicos realizados en la zona y aparece como importante aliciente para el desarrollo de la comarca

\*\*\*

**El grupo  
parlamentario  
socialista  
se interesa  
por las  
viviendas  
sociales**

(Página 3)

En un acto entrañable y lleno de humanidad

## Don Pedro Castillo recibió su merecido homenaje

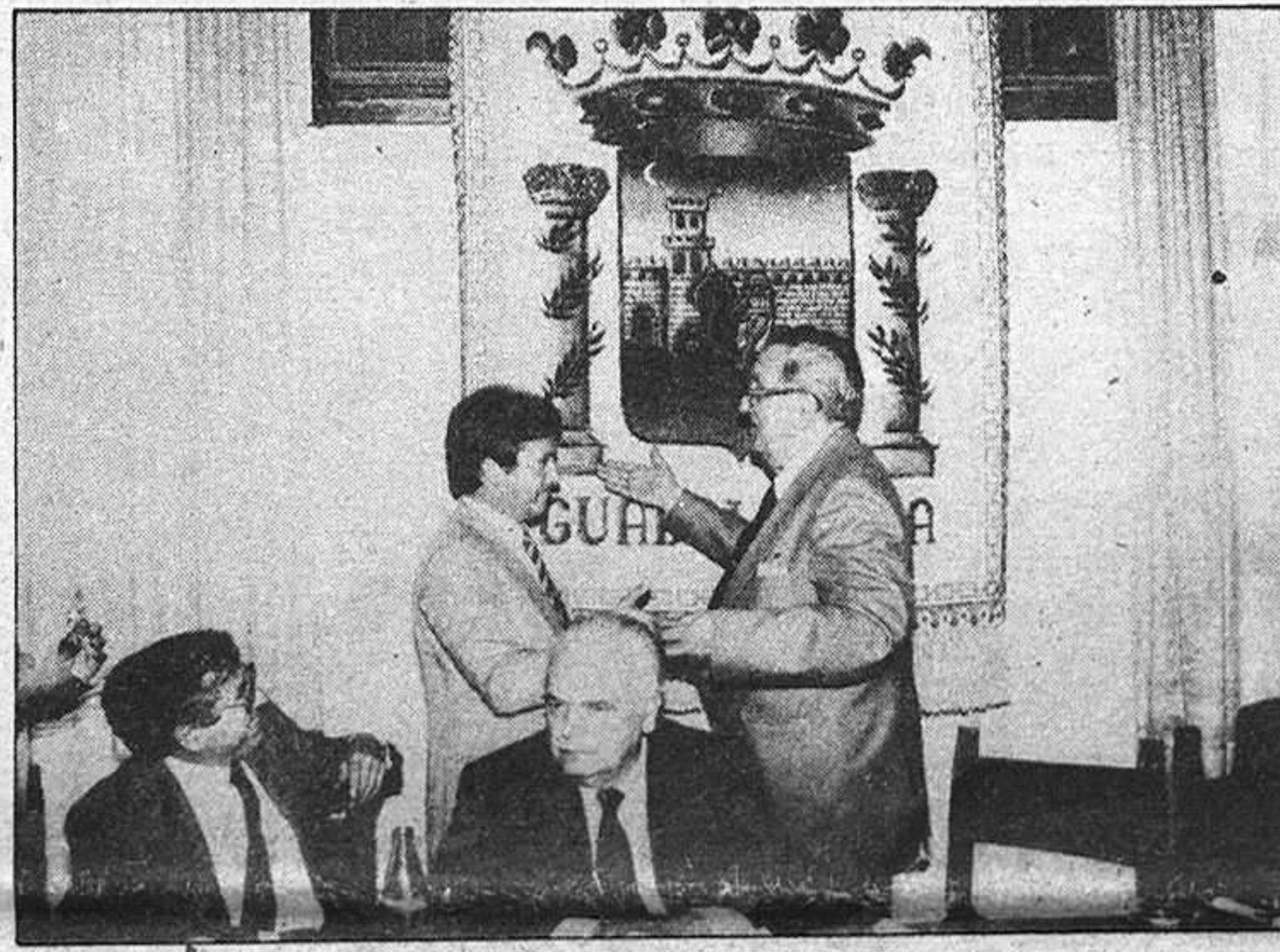

(Página 9)

El viernes por la noche y en homenaje  
a Federico García Lorca

## Primer acto cultural del Club Liberal de Guadalajara



El viernes por la noche tuvo lugar en las Cuevas del Clavín, el primer acto cultural organizado por el Club Liberal de Guadalajara. Dicho acto trataba sobre la obra de Federico García Lorca y en el mismo participaron diversas asociaciones culturales de nuestra provincia, tales como el grupo literario Enjambre, el grupo de teatro "Francisco Ortiz" y el grupo "Alezheia", quienes aparecen en la fotografía interpretando una de las canciones del repertorio.

(Página 10)

DEPORTE ESCOLAR:  
En la categoría  
cadete

## Finalizó el Campeonato de España de Baloncesto

Ayer finalizó el Campeonato de España de Baloncesto Escolar, que en su fase final se venía celebrando en el polideportivo de Guadalajara. A esta fase concurrían ocho equipos, cuatro masculinos y cuatro femeninos, todos ellos de la categoría cadete.

La clasificación definitiva quedó encabezada por el conjunto El Pilar que representaba a Valencia en categoría masculina. Y en categoría femenina fueron las jugadoras de San Pablo Ceu de Santa Cruz de Tenerife, quienes se proclamaron campeonas nacionales en dicha categoría.

(Página 11)

CASTILLA—  
LA MANCHA  
EN  
COMUNIDAD

**Nuestra  
renta  
"per  
cápita",  
al 75  
por 100  
de la  
media  
nacional**

- Mientras los ingresos de cada madrileño superan las 436.000 pesetas, en nuestra región no se llega a las 250.000 pesetas, aunque este índice es algo más elevado en Guadalajara

- Por el contrario, la presión fiscal en Castilla-La Mancha, es inferior a la de otras regiones

(Páginas 12-13)

*Jose Luchini*  
BIBLIOTECA  
GUADALAJARA

provincia provincia provincia provincia

### La Diputación ha invertido 57 millones en la zona de Hiendelencina

Tras el viaje realizado por el presidente de la Diputación Provincial a la zona de Hiendelencina, en el que ha visitado los pueblos de Congostrina, Robledo de Corpes, Bustares, Prádena de Atienza, Gascueña de Bornova, Villares de Jadraque y Hiendelencina, el gabinete de prensa de la Casa provincial ha remitido una nota informativa en la que da cuenta de las inversiones llevadas a efecto y en trance de ser ejecutadas por este organismo durante la etapa democrática de la Corporación.

Desglosando las inversiones por pueblos, en la localidad de Hiendelencina se han invertido un total de 15.300.000 pesetas, que repartidos, entre los 195 habitantes con que cuenta, les corresponde a cada uno de ellos un total de 78.461 pesetas. En Villares de Jadraque se han invertido un total de 3.500.000 pesetas, para los 47 habitantes que tiene, correspondiendo cada uno a 74.468 pesetas. En la localidad de Bustares, se han presupuestado 8.000.000 pesetas que repartidos entre sus 222 habitantes corresponden a 36.036 pesetas. En Gascueña de Bornova han sido 9.268.715 pesetas, que con 58 habitantes les toca a 159.805 pesetas. Robledo de Corpes es el pueblo que más ha recibido, con un total de 16.240.595, que para los 133 habitantes corresponden a 122.109. En Congostrina, para los 44 habitantes el presupuesto de obras ha ascendido a 4.854.598, que sacando la media por habitantes resultan unas inversiones de 110.331 pesetas por cada habitante.

Haciendo un cómputo general de estas inversiones, tenemos que en la zona mencionada se han invertido un total de 57.163.899 pesetas, para un total de 699 habitantes, con una media de inversiones por cada uno de ellos de 81.779 pesetas.

Respondiendo a la filosofía que ha regido el comportamiento de la Diputación Provincial en los últimos años, estas inversiones han ido destinadas especialmente a obras de infraestructura.

Así, tenemos que estos presupuestos, correspondientes a diferentes planes que van desde 1980 hasta 1982, se han invertido y se seguirán utilizando para obras tales como pavimentaciones, que es el capítulo más importante de todos estos pueblos; alumbrado público, agua corriente y abastecimiento; siendo esta la gran preocupación de la Corporación de cara al verano; y otras obras de menor entidad, como caminos, frontones, ayuntamientos y campos de fútbol.

## Pobreza en la oferta hotelera de Guadalajara

Según un estudio sobre la situación turística en la provincia de Guadalajara que reproducimos en este número por su interés de cara a la época turística que se avecina, la oferta hotelera en Guadalajara es de una gran pobreza, concentrándose únicamente, de manera más o menos notoria, en el eje Sigüenza-Guadalajara.

En 1981 las pautas de localización espacial de la oferta hotelera, mantenidas, excepto modificaciones puntuales, en los últimos años son:

a) La oferta hotelera tiene en la provincia de Guadalajara un marcado carácter bipolar: Sigüenza y Guadalajara capital concentran más de un tercio del total de las plazas hoteleras provinciales (511 de un total de 1.444); si consideramos únicamente los hoteles de tres, cuatro y cinco estrellas, esto es, la categoría superior, el porcentaje se elevaría a más del 80 por 100 del total provincial, superando en plazas de esta categoría el núcleo de Sigüenza al de Guadalajara (140 y 109, respectivamente), como consecuencia de la existencia en aquella ciudad de un Parador de Turismo.

Sin duda alguna la proximidad de Sigüenza a la N-II Madrid-Barcelona, y la ubicación de Guadalajara capital en esta importante vía de comunicación es el factor más claramente explicativo de este hecho, al que es preciso añadir, en el caso de Sigüenza, su carácter monumental y artístico, y el de ser capital funcional indiscutible de la comarca de la Sierra.

b) El único punto que ofrece plazas hoteleras, consideradas como de categoría 2 (hostales de tres estrellas y hoteles de una y dos) es Guadalajara capital. El hecho de que esta ciudad presente mayor movilidad y mayor diversidad en su demanda explica esta pauta de localización.

c) La oferta turística en hostales de una y dos estrellas se presenta más desagregada espacialmente, de los diecinueve núcleos que ofrecen plazas hoteleras en la provincia, 16 la presentan en su totalidad con esta categoría (Guadalajara capital, Sigüenza y Pareja, en cuyo municipio se ubica un hotel de cuatro estrellas, aprovechando la existencia del pantano de Entrepeñas) son las únicas excepciones.

Esta oferta turística se caracteriza por presentarse altamente atomizada tanto espacialmente, como en cuanto al tamaño de los establecimientos,

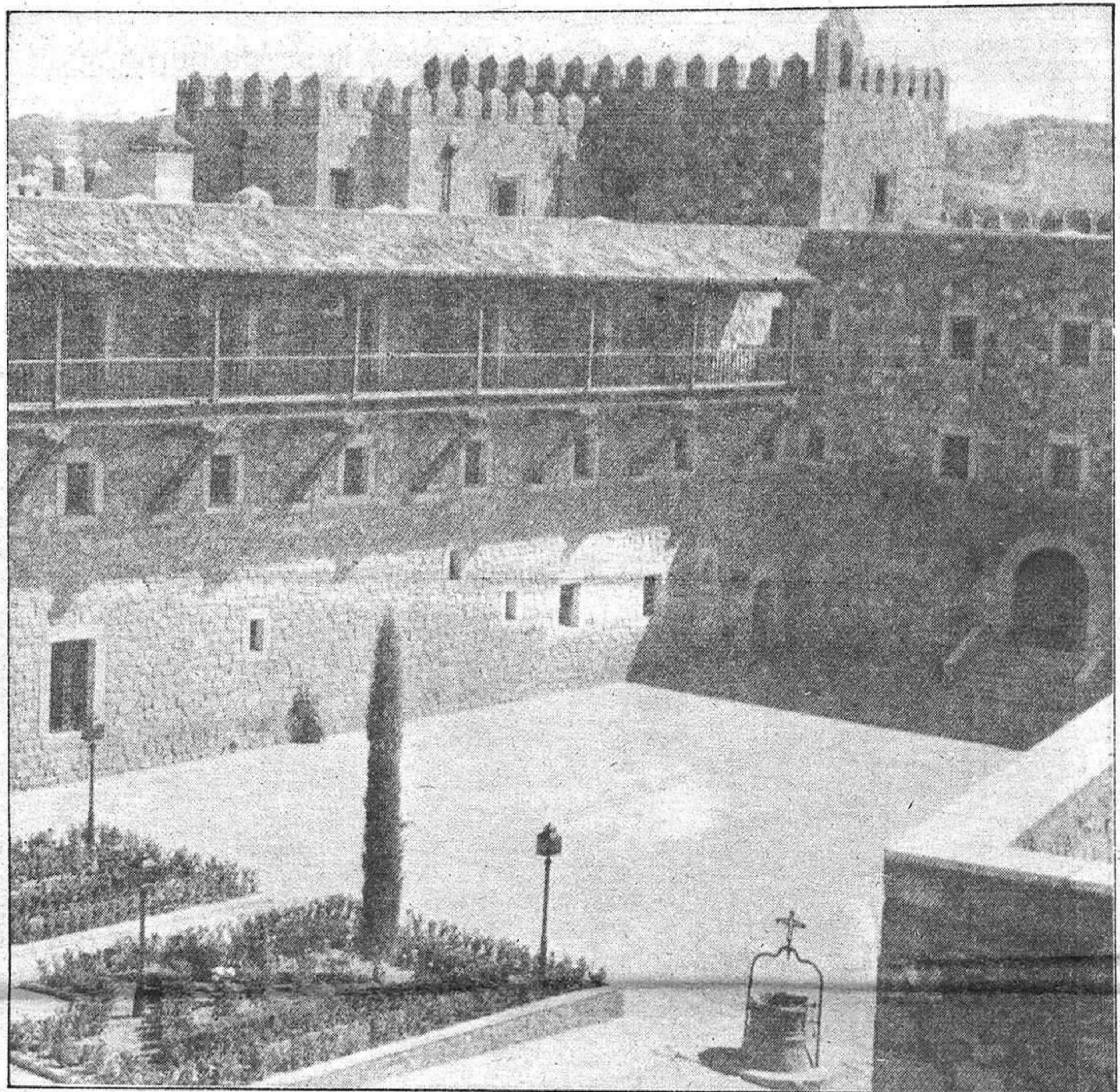

Parador Nacional "Castillo de Sigüenza".

tos, y por ubicarse de manera fundamental en la carretera N-II (Madrid-Barcelona) o en su proximidad (ver mapa) Sacedón, Pareja, ya mencionado. Las capitales comarcales de Cifuentes, y Molina de Aragón, este último ubicado en la N-211 Guadalajara-Teruel son las únicas excepciones. Brihuega, Jadraque y Humanes unen al hecho de su proximidad relativa a la N-II, el de ser centros comarcales o subcomarcales de cierta entidad.

d) En cuanto al grado de especialidad hotelera municipal, o índice de oferta, esto es, considerados como relativos los valores antes dados, podemos observar en el cuadro adjunto como estos son máximos (superiores al índice 100) en los pequeños municipios situados en la N-II (Almadrones, Sauca, Alcolea del Pinar, Algora, Ledanca, Trijueque), y los ubicados en municipios turísticos (caso de Pareja). El resto presentan valores relativos bajos, como consecuencia de su volumen demográfico (que es uno de los términos considerados en el índice), así por ejemplo Sigüenza, Molina, y especialmente Guadalajara capital o Cifuentes, presentan valores inferiores a sesenta, los dos últimos incluso inferiores a

treinta (Guadalajara capital 5,2, siendo la media provincial 10,31).

Como conclusiones únicamente señalar que:

1) La oferta hotelera de cierta categoría aparece muy concentrada en los núcleos de Sigüenza, Guadalajara y proximidades del pantano de Entrepeñas, faltando en la provincia oferta turística de categoría intermedia.

2) La localización de esta oferta se concentra en el principal eje de comunicaciones que atraviesa la provincia en dirección SE-NE, o en proximidades, la N-II, totalizando más del 80 por 100 del total de la oferta turística provincial.

3) Es de destacar el enorme vacío en cuanto a oferta hotelera de la comarca de la Campiña, al Oeste de la provincia, de la Sierra y de la comarca de Molina, excepción hecha de este núcleo.

4) La localización no está determinada por el factor turismo de Sigüenza, sino que se acopla más a la funcionalidad comarcal, sin que ello quiera decir que los hoteles no estén afectados de manera determinante por este mismo factor económico, como ya hemos señalado en este punto para el caso de Sigüenza, Pareja o Sacedón.

5) La oferta turística está

centrada fundamentalmente en los hostales de una y dos estrellas (74,2 por 100 del total) y escasamente en las otras categorías, presentándose altamente atomizada si se tiene en cuenta el alto número de establecimientos que le hacen posible y su escaso tamaño. El hecho de estar prácticamente orientada esta oferta al hecho de ser la provincia, un lugar de paso en la mayor parte de los casos es la causa que explica esta atomización y diversificación espacial a lo largo del principal eje de comunicaciones provincial, que la hace presentar una estructura poco apta para al desarrollo turístico provincial.

10 MILLONES DE NIÑOS SE HAN CONVERTIDO EN TULLIDOS FISICOS Y MENTALES. TU PUEDES AYUDARLES HACIENDOTE SOCIO DE



Unicef

Fdez. Iparraguirre, 12, 2.º. Tel.: 23 29 86. Guadalajara.

## La segunda residencia

Como es bien conocido por nuestros lectores, la provincia de Guadalajara tiene un matiz muy propio que la distingue, radicalmente, de otras muchas de la geografía nacional. Está a muy pocos kilómetros de Madrid, y esta ciudad ofrece un potencial humano digno de considerar en algunos aspectos.

Así, no es extraño asistir a un desbordamiento de la población rural en los meses de verano, multiplicando los habitantes que ahora están en los pueblos un tanto desangelados. Cuando se produce este movimiento hacia la "segunda residencia" los pueblos, tradicionalmente tranquilos, adquieren un matiz en ocasiones preocupante.

Los "madrileños", como se ha dado en llamar a estos turistas de tierra adentro, exigen con tesón, y en ocasiones con malos modos, que los pueblos estén en perfectas condiciones para poder pasar ellos unas buenas vacaciones. Exigen agua corriente, pavimentación, buena luz y cuantas necesidades infraestructurales hacen agradable la vida en la ciudad.

Sin embargo, conocidas por todos son las dificultades económicas que atraviesan los municipios, que apenas sí pueden hacer frente a sus gastos más elementales y por ello encuentran enormes dificultades a la hora de poder realizar todas estas obras que "exigen" los turistas de la ciudad. Sin embargo, a la hora de solicitar de los mismos sus correspondientes aportaciones que, como es preceptivo, han de realizar los pueblos, la cosa se vuelve más difícil y nadie, según demuestra la práctica, quiere pagar, aún sin dejar de exigir.

Hoy, en los pueblos se están realizando verdaderas urbanizaciones, residencias de verano que nada tienen que envidiar a la costa y se están haciendo, en parte, para atender a esta demanda de la gran ciudad que luego no deja de exigir sin participar. Al fin y al cabo, los habitantes de los pueblos igual que han pasado cien años pasan otros cien. Además, cabe plantearse si es rentable invertir millones en pavimentación, alumbrado y abastecimiento en pueblos sin apenas habitantes y condenados a desaparecer.

C. S. E.

### LAS FIESTAS EN LA PROVINCIA

Hoy

#### ABLANQUE

Virgen del Buen Labrador

## MOLINA DE ARAGON

Reunión de la Comunidad del Real Señorío de Molina

# Acuerdos para la creación de un mercado ganadero

El pasado viernes, día 21, tuvo lugar una reunión de la Comunidad del Real Señorío de Molina y su Tierra, que estuvo presidida por Antonio López Polo, presidente de la Comunidad y alcalde de Molina.

El orden del día estaba com-

dades atléticas en las que participarán los escolares son: velocidad, lanzamiento y campo a través. Se competirá en las categorías: benjamín, nacidos en el 72/73; alevín, nacidos en el 70/71; infantil, 68/69, y cadetes, 65/66/67.

- Esta posibilidad ha sido recogida en diversos estudios socio-económicos realizados en la zona y aparece como un importante aliciente para el desarrollo de la comarca

puesto por varios temas de puro trámite: lectura del borrador del acta de la sesión anterior; adjudicación de subastas; petición de pastos en Sierra Molina por parte de los vecinos del pueblo de Guadalayar (Teruel); petición de acampada en Sierra Molina por un grupo de estudiantes; devolución de fianzas; permisos de caza mayor en Sierra Molina; escrito de Crispín Rico sobre aprovechamiento de caza en montes de Rillo de Gallo; cuenta para la primera fase del estudio socio-económico de ICESA; solicitud de captación de agua de Campillo de Dueñas en un monte de la Comunidad; informe de ICONA sobre aprovechamiento de pastos en Rillo de Gallo; subvención solicitada por la Asamblea Local de la Cruz Roja para instalar calefacción en el puesto de socorro de esta ciudad.

### I JORNADA DEPORTIVA

Al margen de estos temas de puro trámite, se convocó la I Jornada Deportiva Escolar del Señorío de Molina para el mes de junio. Dicha convocatoria tiene como finalidad la promoción del deporte en la comarca en edades escolares, tema este que está actualmente muy desatendido.

Está patrocinada por la Comunidad, en colaboración con el Consejo Superior de Deportes (CSD) y por la Dirección Provincial de Educación y la Asociación de Padres de Alumnos.

El lugar elegido para la realización de las pruebas ha sido el polideportivo molinés y participarán todos los pueblos con centros escolares y, entre otros, Alcoroches, Alustante, Campillo de Dueñas, Corduente, Checa, Maranchón, Mochales, Orea, Perales de las Truchas, Pobo de Dueñas, Setiles, Tordesilos, Tortuera y Villed de Mesa.

Las pruebas tienen todas ellas carácter individual y las especiali-

El transporte de los escolares hasta Molina correrá a cargo del Consejo Superior de Deportes y se ofrecerá un almuerzo a los atletas en el comedor del Colegio de EGB. Se darán un total de 96 medallas.

### MERCADO GANADERO

Además de la convocatoria de esta Jornada, se habló de la creación de un mercado ganadero, a propuesta del presidente de la Comunidad, y la idea fue aprobada por unanimidad.

Esta idea puede ser de suma importancia para los ganaderos de la comarca y puede ser un im-



portante aliciente para realzar la economía de la misma.

La idea todavía está en embrión y, en consecuencia, se acordó que el presidente de la Comunidad, Antonio López Polo, enviará cartas a todos los alcaldes y presidentes de las Cámaras Agrarias de la comarca, para que lo transmitan a los interesados.

Por otra parte, se visitarán los

diferentes mercados de este tipo que se celebran en España para observar su funcionamiento y en base a la experiencia que proporcionen crear el de la comarca de Molina.

La creación de este mercado ganadero ha aparecido como una posibilidad ineludible para el desarrollo de la comarca en los diferentes estudios socio-económicos que se han realizado. Se ha de considerar que la importancia de la ganadería es notoria y que puede ser un baluarte para el futuro económico de Molina.

### NADIE EN LA CONFERENCIA DE LA COAG

La conferencia sobre "Comercialización de productos agrarios", convocada por la Coordinadora de Organizaciones de Agricultores y Ganaderos (COAG), prevista para el pasado viernes en Molina, tuvo que ser suspendida por la nula asistencia de público.

Para ayer y hoy hay previstas otras conferencias, dentro del mismo ciclo, pero tampoco se espera que la asistencia sea mejor. Se ha de considerar que este sindicato, de vertiente comunista, no tiene ninguna implantación en esta zona.

## El grupo parlamentario socialista se interesa por las viviendas sociales

La idea de construir cincuenta viviendas de carácter social en la localidad de Molina de Aragón ha despertado una honda polémica en la ciudad, como ha informado este diario en su momento. Como se sabe, cuando el proyecto ya estaba muy avanzado, la Corporación municipal molinés decidió dar marcha atrás en el mismo, considerando que el terreno elegido no reunía las condiciones necesarias.

Con motivo de esta polémica, el grupo parlamentario socialista, por mediación de Leopoldo Torres Boursault, diputado por Guadalajara, ha formulado una pregunta al Gobierno, para que sea contestada por escrito, sobre las viviendas sociales en Molina de Aragón. El texto es el siguiente:

"La Delegación Provincial del MOPU en Guadalajara ha venido interviniendo en las negociaciones para la adquisición por el Instituto para la Promoción Pública de la Vivienda de los terrenos ocupados anteriormente por una serrería en Molina de Aragón que, al parecer, concluyeron con la adquisición del mismo por un valor de 1.500 pesetas metro cuadrado, que parece que supera los precios medios de mercado en un solar de esas características y calificado como de zona urbana de uso industrial. Igualmente se encargó un proyecto de viviendas sociales, todo ello a través de

gestiones particulares del alcalde de Molina de Aragón, aunque al margen de la Corporación municipal.

El proyecto levantó gran expectación, posteriormente defraudada, al conocerse la ubicación de estas viviendas, separadas de la población por la carretera nacional y rodeadas de naves de pequeña industria y muy alejadas del centro del pueblo, generalizándose la opinión contraria al proyecto en cuestión.

A los problemas señalados, se añade la necesidad formal de modificar la calificación urbanística del terreno, para poder edificar bloques en altura.

Se formulan al Gobierno las siguientes PREGUNTAS:

1.º ¿Qué criterios se han seguido para decidir la adquisición de este terreno, en Molina de Aragón (Guadalajara), y para la fijación del precio de compra?

2.º ¿Por qué no se ha acudido a un concurso público en vez de a la adquisición directa del solar?

3.º ¿Con arreglo a qué criterios se ha determinado la ubicación de las viviendas sociales proyectadas, separadas físicamente del resto de la población y considerablemente alejadas del centro de la misma?

# agricultura ~ ganaderia agricultura ~ ganaderia

Para modernización y energías alternativas para las explotaciones agrarias

## Resumen del decreto puesto en marcha por el IRYDA

El Real Decreto 2454/1980, de 24 de octubre, para la modernización y utilización de energías alternativas en las explotaciones agrarias (BOE número 273 del 13 de noviembre de 1980), complementando con la Orden Ministerial del 15 de junio de 1981 (BOE número 147 del 20 de junio de 1981) comportan toda la normativa en esta línea de auxilio y cuyo resumen es como sigue:

**PETICIONARIOS:** Todos los titulares de explotaciones agrarias tanto de empresas individuales como colectivas o entidades.

**FINALIDAD:** Obras e instalaciones para aprovechamiento de la energía solar, eólica, hidráulica u orgánica. Obras en instalaciones para aprovechamiento de residuos orgánicos como fertilizantes. Instalaciones de tanques de enfriamiento de leche.

**PRESTAMOS:** A conceder por las entidades financieras que tengan suscrito convenio de colaboración con el IRYDA (Cajas de Ahorro, Cajas Rurales, Banca en general). El porcentaje sobre la inversión aprobada será de hasta el 70 por 100. El límite es de 5 millones para las personas individuales y 20 para las asociaciones o entidades. El plazo de amortización será un máximo de diez años. El interés será según los años de amortización, variando entre los tres a seis años y de siete a diez. Las garantías serán a

exigir por la entidad bancaria.

**SUBVENCION:** Hasta el 30 por 100 del importe de los préstamos que se conceden. Esta subvención la abonará el IRYDA a la entidad financiera a razón de un 10 por 100 durante los tres primeros años de amortización en concepto de amortización del capital principal, abonando el interesado la diferencia si el préstamo fuese de menos de diez años y en todo caso los intereses devengados. En sustitución total o parcial de la anterior modalidad, el IRYDA abonará directamente al beneficiario hasta el 20 por 100 de la inversión que se realice sin acogerse a los préstamos. En ningún caso la cuantía que obtenga con esta subvención y la del apartado anterior, si parte de la inversión se hubiese acogido al préstamo podrá ser superior a la que le hubiese correspondido acudiendo exclusivamente a la otra modalidad.

**DOCUMENTOS:** Solicitud por duplicado en la oficina del IRYDA indicando si se quiere préstamo y subvención o sólo ésta, así como entidad financiera colaboradora que se elige. Proyecto técnico de la obra e instalaciones. Provisionalmente se podrá sustituir dicho proyecto por un anteproyecto o trabajo documentado con presupuestos, pero la presentación posterior del proyecto es imprescindible, cualquiera que sea el montante de la inversión. Hoja de inscripción previa en la Delegación Provincial del Ministerio de Industria y Energía cuando así lo requiera la legislación vigente. Cualquier otro documento o autorización que por las circunstancias de las obras sea exigible por el propio IRYDA u otro organismo de la Administración.

## Consideraciones sobre el empleo de herbicidas

Del consumo nacional de productos pesticidas (insecticidas, fungicidas, acaricidas, nematocidas, herbicidas y varios) un 15 por 100 aproximadamente corresponde a los herbicidas. A escala regional, su consumo está muy por debajo de las posibilidades de utilización, aunque aumenta de día en día sobre todo en cuestiones hortícolas y cereales.

Entre las causas que han influido en su baja utilización destacamos la falta de maquinaria apropiada para su aplicación, la poca credibilidad en la eficacia y rentabilidad de su utilización y una ineficaz información a nivel de agricultor.

Las previsiones sobre el futuro consumo de herbicidas parecen prometedoras, debido en parte a la falta de mano de obra para la realización de la escarda a mano, a la amplia gama de herbicidas existentes para los diferentes cultivos y a la rentabilidad de su aplicación.

En el caso de que hayamos decidido emplear herbicidas para la escarda de un cultivo determinado, tendremos que tener en cuenta que su acción no será satisfactoria si no se elige bien el producto y si no se dosifica y se aplica correctamente. Para ello debe cumplirse en primer lugar que el herbicida sea soluble para el cultivo, por lo que debe eli-



cantidades. Ello quiere decir que un herbicida solutivo por un cultivo puede dejar de serlo si se rebasan ciertas dosis. Por el contrario, la eficacia puede quedar reducida considerablemente si nos quedamos por debajo de la dosis necesaria.

nos, conocer la influencia sobre el cultivo siguiente y aplicar la dosis deseada mediante el regulador de los equipos, el lavar los depósitos, tuberías y boquillas de la máquina utilizada.

Al hablar del momento de aplicación de un herbicida se utilizan de forma habitual algunos términos que conviene aclarar:

— Tratamiento de pre-siembra o pre-plantación es aquel en que el herbicida se aplica antes de la siembra, o plantación de la especie cultivada.

— Tratamiento de pre-emergencia es aquel que se realiza antes de que el cultivo aparezca sobre el terreno.

— Tratamiento de post-emergencia es cuando se realiza después de la aparición de cultivo sobre el terreno.

Los términos de pre-emergencia y post-emergencia también pueden ser utilizados respecto a la aparición de las malas hierbas, pero en este caso habrá de ser indicado expresamente en las etiquetas de los envases. En evitación de posibles daños se habrán de tener en cuenta las normas contenidas en las etiquetas que necesariamente deben acompañar al envase.

- Las previsiones sobre el futuro consumo de herbicidas parecen prometedoras, debido en parte a la falta de mano de obra para la realización de la escarda a mano, a la amplia gama de herbicidas existentes para los diferentes cultivos y a la rentabilidad de su aplicación

minar o impedir que germinen las hierbas sin producir daños a la planta cultivada.

La segunda condición que debe cumplir es que sea eficaz contra las malas hierbas predominantes en la parcela que queremos tratar, por lo que se ahorrará tiempo y dinero. Esta eficacia depende en parte de las condiciones meteorológicas posteriores al tratamiento y en el caso de herbicidas residuales, de la humedad del suelo.

En tercer lugar se ha de tener en cuenta que la dosificación sea correcta ya que una sustancia necesaria para la vida (agua, sol) puede ser nociva administrada en grandes

La última condición a tener en cuenta es que la aplicación sea correcta debido a que hasta el mejor herbicida puede fallar por una mala aplicación. El producto debe ser aplicado en el momento oportuno, a la dosis prefijada y distribuido uniformemente.

El momento de aplicación debe ser el adecuado para conseguir que el herbicida sea eficaz contra las malas hierbas y no produzca daños al cultivo. En general, cuanto más jóvenes sean las malas hierbas anuales, más fácil sea eliminarlas.

En todo tratamiento herbicida es imprescindible evitar las derivadas a cultivos veci-

DIARIAMENTE MUEREN 40.000 NIÑOS DE HAMBRE. TU PUEDES SALVAR A UN NIÑO HACIENDOTE SOCIO DE

unicef

Fdez. Iparraguirre, 12, 2.º.  
Tel: 23 29 86. Guadalajara.

**Creaciones ORTIZ**

SASTRERIA A MEDIDA

Confeciones finas de SEÑORA, CABALLERO y NIÑO

Generalísimo Franco, 8 - Teléfono 213564

GUADALAJARA

SE HACEN TODO TIPO DE TRABAJOS EN SERIGRAFIA

Tels.: 22 85 97 y 23 08 03

# agricultura ~ ganaderia agricultura ~ ganaderia

## AGRONOTICIAS

Con motivo de las fiestas de San Isidro se han celebrado en la localidad toledana de Gálvez, un concurso de cata de vinos, organizado por la Consejería de Agricultura de la Junta de Comunidades de Castilla-La Mancha, a través del Servicio de Extensión Agraria. La participación en el mismo fue muy numerosa, desplazándose, incluso catadores de localidades y pueblos limítrofes. Para los premios se contó con la colaboración y aportaciones de trofeos de la Diputación Provincial de Toledo, ayuntamiento de Gálvez, Caja de Ahorro Provincial de Toledo y Caja Rural Provincial.

### LOS ESCOLARES Y EL VINO

"La viticultura de tu pueblo" ha sido la temática sobre el que ha versado un concurso de trabajos realizados por los alumnos de la segunda etapa de EGB, de los pueblos de Cuerva, Pulgar, Menasalbas y Gálvez, todos ellos de la provincia de Toledo.

### CURSILLO SOBRE PLAGAS Y ENFERMEDADES DE LA VID

En Quintanar de la Orden ha tenido lugar un cursillo para Agentes de Extensión Agraria de la provincia de Toledo. El cursillo se dio con el desarrollo de diversos temas relacionados con plagas y enfermedades de la vid. Estuvo a cargo de José Antonio Cortés Martín, ingeniero encargado de la estación de avisos de protección vegetal de Ciudad Real. Se efectuó el reciclaje de los agentes en la materia tratada como resultado de la estrecha colaboración y coordinación entre estos dos organismos del departamento de Agricultura de la Junta de Comunidades: Protec-

ción Vegetal y Extensión Agraria.

### AUMENTA EL CULTIVO DE GIRASOL

Según ha informado el Ministerio de Agricultura, Pesca y Alimentación, la superficie de cultivo de girasol para el año 1982 es de 752.200 hectáreas, que pueden suponer un récord de extensión de cultivo. Sevilla presenta la mayor superficie con 175.000 hectáreas, siguiendo Cuenca con 160.000 y Córdoba con 65.000.

### LA SEQUIA PREOCUPA

Continúa la situación de preocupación entre los agricultores a causa de las condiciones climatológicas desfavorables de estos días cuyas consecuencias pueden ser graves para sus economías ya difíciles por la anterior cosecha. Los cultivos que más acusan la falta de humedad son los cereales y legumbres. En otro orden de cosas, los agricultores se interesan por los préstamos para regadíos y modernización de las explotaciones y se está detectando un relanzamiento en las intenciones de emprender mejoras en el campo, sobre todo en la provincia de Toledo. Si se confirman estos indicios es posible que el campo comience a salir del estancamiento en que había caído.

### SIETE MILLONES DE HECTOLITROS DE VINO ALMACENADO

Entre siete y ocho millones de hectolitros de vino se calculan que son las existencias almacenadas en las cuatro provincias manchegas: Ciudad Real, Cuenca, Albacete y Toledo. El mercado continúa con poca actividad y los envíos no se producen con la rapidez y cuantía deseables.

Para los trabajadores por cuenta ajena, de carácter fijo, incluidos en el Régimen Especial Agrario de la Seguridad Social

## Derecho a la percepción de Subsidio de Desempleo

Los trabajadores por cuenta ajena, de carácter fijo, incluidos en el régimen especial agrario de la Seguridad Social y que se encuentran en situación legal de desempleados tendrán derecho a las percepciones de subsidios de desempleo en las mismas condiciones que los trabajadores incluidos en el régimen general, según una orden del Ministerio de Trabajo y Seguridad Social recientemente publicada en el Boletín Oficial del Estado.

A efectos de fijación de la cantidad a percibir, así como del período que abarcará el subsidio, serán computables todas las cotizaciones realizadas a la Seguridad Social durante los últimos cuatro años, independientemente del régimen en el que haya estado incluido el trabajador.

El texto del Decreto es el siguiente:

Orden de 30 de abril de 1982 por la que se desarrolla el Real Decreto 1469/1981, de 19 de junio, sobre prestaciones por desempleo de trabajadores por cuenta ajena, de carácter fijo, incluidos en el Régimen Especial Agrario de la Seguridad Social.

El Real Decreto 1469/1981, de 19 de junio sobre prestaciones por desempleo de trabajadores por cuenta ajena, de carácter fijo, incluidos en el Régimen Especial Agrario de la Seguridad Social, establece normas para las que se determina el alcance de dichas prestaciones, se señalan las condiciones para tener derecho a las mismas y se fija la base por la que ha de efectuarse la cotización por la contingencia de desempleo. La Orden de 15 de febrero de 1982 regula la cotización por desempleo de este Régimen Especial, haciéndose preciso, de conformidad con lo dispuesto en la disposición final del mencionado Real Decreto, dictar las normas oportunas para el reconocimiento de las citadas prestaciones.

En virtud de la cual el Ministerio ha dispuesto lo siguiente:

Artículo 1.º Los trabajadores por cuenta ajena de carácter fijo incluidos en el Régimen Especial Agrario de la Seguridad Social, siempre que se encuentren en situación legal de desempleo y reúnan los requisitos establecidos en el artículo 3.º del Real Decreto 1469/1981, de 19 de junio, tendrán derecho a las prestaciones por desempleo y complementarias a que hace referencia el artículo 4.º del mencionado Real Decreto.

Asimismo y de acuerdo con lo establecido en su disposición adicional, los trabajadores a que se refiere la presente Orden tendrán derecho a las prestaciones médico-farmacéuticas previstas en el capítulo 4.º del Reglamento de prestaciones por Desempleo, aprobado por el Decreto 920/1981, de 24 de abril.

Artículo 2.º A efectos de reconocimiento del derecho y duración de las prestaciones por desempleo, los períodos de ocupación correspondientes a los cuatro últimos años anteriores a la situación legal de desempleo



cotizados en actividades sujetas al Régimen Especial Agrario de la Seguridad Social o a otros regímenes cuya acción protectora comprenda las prestaciones por desempleo, podrán ser computados recíprocamente.

Artículo 3.º Los trabajadores que se hallen en situación legal de desempleo se inscribirán como demandantes de empleo y presentarán la solicitud de reconocimiento del derecho en los plazos establecidos en el Real Decreto 920/1981, de 24 de abril.

Copia de los documentos oficiales de cotización (TC 1/8), correspondientes a los seis últimos meses cotizados.

Para el conocimiento del derecho a las prestaciones complementarias y médico farmacéuticas de la Seguridad Social en favor de los trabajadores que hayan agotado las de desempleo se estará a lo dispuesto en los artículos 34 y 35 del Real Decreto 920/1981, de 24 de abril.

### DISPOSICION FINAL

Se faculta a la Dirección General de Empleo para dictar normas necesarias para la interpretación y aplicación de la presente disposición, que entrará en vigor el día siguiente al de su publicación en el Boletín Oficial del Estado.

A continuación viene expuesta una fotocopia del certificado de solicitud, así como unas normas referentes al certificado. Las normas son:

La entrega de este certificado por la empresa es obligatorio, según el artículo 31 de la Ley Básica de Empleo.

El certificado de empresa es un

documento fundamental en el reconocimiento del derecho a la prestación por desempleo y sirve básicamente para determinar la cuantía de la misma, una vez comprobada la veracidad de los datos de cotización.

El incumplimiento de obligaciones por parte de la empresa en materia de afiliación, alta y cotización dará lugar a la sanción correspondiente y al resarcimiento no sólo de las cotizaciones no realizadas, sino también de las prestaciones por desempleo a que tuviera derecho el trabajador, de acuerdo con el artículo 96 de la Ley General de la Seguridad Social.

El falseamiento de alguno de los datos de este certificado de empresa dará lugar a la sanción correspondiente que establece el artículo 31, apartado B, de la Ley Básica de Empleo, así como a la pena de presidio menor y multa, establecidos en el artículo 303 del Código Penal.

10 MILLONES DE NIÑOS SE HAN CONVERTIDO EN TULLIDOS FISICOS Y MENTALES. TU PUEDES AYUDARLES HACIENDOTE SOCIO DE



unicef

Fdez. Iparraguirre, 12, 2.º. Tel.: 23 29 86. Guadalajara.

## opiniones ajenas - cartas al director

LA PRENSA

-ALCARREÑA

Redacción y Administración: Mayor, 43. Guadalajara. Teléfono 22 85 97  
Talleres: Las Flores, s/n. Marchamalo.

Director: Francisco Javier Pérez de Almenara

Directora titulada: Ana Amador Sastre

Redactores y Colaboradores: Pablo Bodega, Emilio Ceballos,  
Juan Carlos Díez Villahoz, Félix García Pérez, Juan José Garralón,  
Augusto González Pradillo, Paqui Martínez, Carlos Romero,  
Jorge Sánchez, Carlos Sanz, Fernando Sotillo y Félix Torcal

Fotografía: Alfonso M. Romo

Diagramación y Diseño: Esther Rubio

Distribución: José Manuel Laborda

Director Comercial: Manuel Delgado

BUENAS

Generalmente suelo ser una persona respetuosa con el trabajo de los demás y al mismo tiempo con sus ideas. Me enseñaron a comprender que mi libertad terminaba justo donde comenzaba la de los demás y esa ha sido la norma que marcó mi línea de actuación a la hora de ver actuaciones ajenas, que pudiendo ser más o menos graciosas para el comentario, no por ello dejaban de serlo suficientemente serias en el criterio de quienes las planteaban. Y desde este criterio y respeto, no por ello he de dejar de sorprenderme ante una serie indefinida de interrogantes que formula en su artículo de esta semana un hombre como Salvador Embid Villaverde, que en un corto espacio de su periódico nos sorprende con nada menos que veinticinco preguntas, sin contar el titular, para dejarnos constancia de que la vida hay que vivirla hoy sin esperar a mañana. Estoy totalmente maravillado de la manifestación que me parece tremendamente honrada, será por aquello de que las opiniones se vierten mejor en un Estado democrático, pero, sobre todo, por la comprensión de que mañana es algo que puede no llegar nunca, y por ello hacer y desenvolverse como a uno le dé la gana es por lo menos la situación humana que debe prevalecer para la propia tranquilidad. Esperemos que Salvador Embid siga por este camino y acabe convenciéndonos de ciertas posturas, en otros tiempos tan criticables y nada coincidentes con las imágenes que habían de otorgarse al resto de la sociedad.

\* \* \*

Sabemos de buena tinta que la UNICEF prepara un festival en colaboración con ciertos estamentos provinciales y que hay muchas personas empeñadas en que salgan las cosas bien. En un principio se pensaba, según nuestras fuentes, que sería de canciones, pero la atención se ha desviado por lo taurino, con la intervención de aficionados de la localidad y con la aportación de las peñas que se volcarán de forma definitiva con la organización que tan humanitaria labor realiza. No sabemos si las fechas serán correctas pero apuntan hacia el día 6 de junio, por aquello de no chocar con la atención que el público tendrá puesta en los Mundiales de Fútbol. Los precios, según nuestro informante, serían populares con el ánimo de que con una pequeñísima aportación individual —200 pesetas— se pudiese llenar la plaza y conseguir unos beneficios para los niños de UNICEF. No dudamos de que Guadalajara se volcará con la idea y que los resultados económicos serán satisfactorios para todos y máxime para quienes de forma tan desinteresada colaboran con una tan humana idea.

PACO

COLABORACIONES

RAYMOND ARON

## Un año de "socialismo" (y II)

A las dificultades económicas, debidas al acceso al poder de un partido más preocupados por las ideas que por las cifras, se añade la heterogeneidad del equipo dirigente. Es cierto de François Mitterrand detenta una autoridad que nadie sueña en cuestionar públicamente. Pero el hombre de letras, experto en el juego político, no ha tenido nunca el gusto a la experiencia de la gestión de la economía nacional, o incluso de una organización cualquiera. Como el Partido Socialista quiere compartir con el presidente y el Gobierno el ejercicio del poder, este "nuevo régimen" que, sobre el papel, lo controla todo, incluso los sindicatos, da a menudo la impresión de desorden o de improvisación. Ni Mitterrand ni Nauroy, separadamente o juntos, crean la unidad de inspiración o de acción.

En diplomacia, François Mitterrand no sufre de los mismos "handicaps" que en los asuntos internos. Un maniobrero de la política interior se vuelve a encontrar a sus anchas en las intrigas de las relaciones entre Estados. Además, para un país como Francia, de poderío medio, las decisiones se confunden a menudo con las palabras. Y el presidente no ha perdido, en el Elíseo, sus cualidades de tribuno. Al visitar Israel, da satisfacción a los israelíes y a los judíos franceses, pero allí repite, en el mismo Knesset, la legitimidad de un Estado palestino.

En Europa, no dudó en tomar partido por la modernización de los euromisiles; en otras palabras, en invitar a los europeos a hacer lo que él mismo se prohíbe hacer, puesto que se sujeta a la doctrina de la defensa independiente, es decir, la misma de la antigua mayoría. El vigor de sus ataques contra la Unión Soviética, se trate de Afganistán o de Polonia, le coloca al unísono de los gobernantes europeos y de las emociones populares en Francia.

Más allá incluso de las meduras de pata, voluntarias o involuntarias, de Calude Cheysson, el presidente a veces sorprende o inquieta a las cancillerías. Probablemente está movido por consideraciones ideológicas en mayor medida que los gobernantes del mundo occidental. Víctima de informaciones erróneas, se alió a México para firmar un documento sobre

El Salvador, como si el régimen del Partido Revolucionario Institucional pudiera reclamar los mismos valores que él, como si los guerrilleros en El Salvador representaran al pueblo.

François Mitterrand es fiel a sus amigos. Al instalar en el Elíseo a Régis Debray, al confiarle misiones en África, suscita temores en nuestros amigos y esperanzas en aquellos que pasan por extremistas. Repite de buen grado, y aún más Cheysson, que no hay que introducir el conflicto Este-Oeste en la rivalidad Norte-Sur. Otros dirán que el conflicto Este-Oeste se ganará o se perderá en el Sur.

No es que sea necesario sostener sistemáticamente a los gobernantes o a los países que se declaran partidarios de la causa occidental. En África y en América Latina, es mejor a veces apoyar a un partido que se dice socialista, pero que no se unirá necesariamente al campo soviético, que a un partido incapaz a largo plazo de triunfar. Y otras distinciones estarían justificadas. Pero, a fuerza de distinciones o de matices, nos arriesgamos a perder lo esencial: a despertar la duda sobre la posición de nuestro país en la confrontación Este-Oeste más allá de Europa.

François Mitterrand afirmó primero que mantendría nuestras antiguas amistades y que no las sacrificaría a reconciliaciones precarias. Desde entonces, elecciones, gestos y afirmaciones han despertado las sospechas de la primavera del año pasado. Giscard d'Estaing se declaraba también neutral en la guerra del Polisario entre Argelia y Marruecos.

El atlantismo afirmado en Europa no disipa las sospechas que mantienen ciertas personas próximas al presidente. El respondería quizá que fuera de Europa no se im-

pone la elección entre el campo soviético y el campo occidental. Tesis válida en ciertos límites, pero ¿son respetados esos límites en todas partes?

A esta incertidumbre diplomática responde una incertidumbre monetaria: ¿se acomodará el mantenimiento del franco a una tasa de inflación que crece en relación a la de los otros países industriales? La tensión entre los objetivos de estabilidad monetaria y los proyectos sociales y presupuestarios se agravará en 1983.

Me gustaría, para concluir, mencionar dos hechos que parecen intrascendentes pero que me impresionan por su significación simbólica. El primero es la resolución del ministro de Educación, quizá prisionero de los sindicatos y de los compromisos electorales, de integrar la enseñanza privada en el "servicio nacional" previsto en los textos sagrados del Partido Socialista. Si el gobierno pusiera en aplicación este programa, reanimaría un conflicto que se creía definitivamente resuelto.

El segundo hecho es la supresión de la prima de 10.000 francos por el nacimiento del tercer hijo de una familia. La renovación de las generaciones depende del tercer hijo. Todos los especialistas en demografía lo han repetido y enseñado a los hombres públicos. ¿Lo ignora la señora Nicole Questiaux? ¿No quiere saberlo? ¿Se desinteresa el Partido Socialista por la demografía? Desde 1945, quienes gobernaban el país guardaban el recurso obsesivo de la catástrofe de 1940. Y multiplicaron los errores confundiendo el mantenimiento del Imperio con la recuperación del país. ¿Olvidan los socialistas que una política de la población sigue siendo la primera necesidad del porvenir de Francia?



Sr. Director:

Quiero aprovechar el periódico, que usted tan dignamente dirige, para enviar una pública felicitación a la Caja de Ahorro Provincial, por la gran labor que está

realizando en nuestra Provincia.

Como alcarreño me siento satisfecho de esta Entidad que, constantemente, está apoyando a los pueblos de Guadalajara a través de todas sus acciones y que ahora, una vez más, se demuestra con su Campaña Cultural.

La labor de acercamiento de la cultura a todos los hogares, a través de esta Enciclopedia, me parece espléndida y deseo su éxito y repetición.

Perdóneme por mi atrevimiento y muchas gracias.

M. J. C.

# opinión – opinión – opinión – opinión – opinión

## Los más grandes piratas fueron, y son, ingleses

Supongo que todo el mundo sabe que estamos en el siglo XX y que hace muchos, muchísimos años, que el tráfico de esclavos, las ocupaciones por la fuerza y las situaciones coloniales se acabaron. Esto, que parece claro para la mayoría de los habitantes del planeta Tierra, sin embargo, es algo que no taladra las mentes de los sesudos (dicen) ingleses.

Los británicos, pueblo al que el tópico general les hace acreedores de una educación y de una manera de actuar reina en el "saber estar", parece como si estuvieran en decadencia y no se sabe si por el exceso de tazas de té, o por el continuo circular en carretera al contrario que todo el mundo, han perdido el Norte y están en decadencia.

No pretendemos romper una lanza en favor del régimen que en estos momentos manda en Argentina y menos apoyar posturas de fuerza que lo único que provocan son muertes de personas inocentes, pero lo que no podemos evitar es una especie de ganas de vomitar cuando contemplamos como unos isleños oriundos de la Gran Bretaña, aspiran a tener el control de una infinidad de tierras esparcidas por el Globo.

Por supuesto que si los hijos de la Gran Bretaña únicamente hubieran tenido el incidente de las Malvinas en su larga historia de piratas del mar, nadie se rasgaría las vestiduras, pero lo que ocurre es que estos ingleses de traje impecable, bombín ridículo y té a las cinco, están

acostumbrados (la historia lo demuestra) a no largarse de los territorios que ocuparon, en actos de piratería, si no se les enseña los dientes.

Puede ser que las fuerzas militares inglesas consigan derrotar a las argentinas, pero, aunque esto suceda, el orgullo argentino quedará a salvo de cualquier insinuación. No hay peor cosa que aguantar la bota en el cuello sin demostrar la personalidad del que está debajo de la bota y esto es lo que los argentinos han aprendido después de una infinidad de años de "negociaciones" (?).

Aparte de las consideraciones anteriores que hacen enfrentarse a dos países, hay un fondo en este conflicto que puede ser preocupante para la estabilidad mundial; a nadie escapa que los yanquis ayudan a sus primos ingleses (no olvidemos que de Gran Bretaña procedían cuando usurparon las tierras americanas), y que esta ayuda, casi incondicional, puede hacer que Argentina busque otra por otro lado. Es claro que el régimen argentino no está identificado con maneras de pensar y de actuar de naciones del otro lado del Telón de Acero, pero, como decía un periodista argentino, cuando un naufragó está a punto de ahogarse, se agarra a cualquier tabla de salvación, y, mucho nos tememos que si la república Argentina está a punto de ahogarse, encontrará su tabla de salvación en la URSS.

Félix G. PEREZ

## Se acerca la hora de la Unión Soviética

El grito latinoamericano a raíz del conflicto de las Malvinas respecto a Norteamérica ha sido unánime: "Nos han traicionado". Es una prueba más de la posición norteamericana de los últimos decenios, tanto a nivel del continente americano como del resto del mundo. Efectivamente, el comportamiento norteamericano en el conflicto que enfrenta a Gran Bretaña y Argentina es otro síntoma de que la doctrina militarista de Norteamérica sufrió un trauma insalvable en Vietnam, una demostración pausable de que un imperio, fundado en el monetarismo, se resquebraja a pasos agigantados.

Un análisis detenido de la política exterior americana en los últimos años viene a demostrar que Norteamérica no ha encontrado una vía para encauzar sus relaciones con los antiguos países colonizados en los que ha crecido de manera constante la fiebre nacionalista. La pérdida de posiciones en el mundo se ha querido subsanar en base a controlar la pérdida del control ideológico por medio de las armas, utilizando ejércitos de tipo caciquil y donde la aniquilación de las masas es el denominador común. El Salvador es la muestra más clara de una práctica que puede asemejarse a comportamientos típicos del siglo XIX, en pleno fervor del colonialismo occidental.

Para Norteamérica, y más todavía para la Norteamérica de Ronald Reagan, el esplendor de tiempos pasados ha de recuperarse en base a lograr el control hegemónico mundial del armamento. Y no están equivocados los norteamericanos al entender así la situación de un mundo bipolar, del mundo de Yalta y Potsdam. Pero cometen serios errores al utilizar esta fuerza militar en beneficio de sus propios intereses económicos y dejar al margen la vida de los seres humanos que están alimentando la economía norteamericana y a las grandes multinacionales.

El comportamiento de Estados Unidos choca así, radicalmente, con el fervor nacionalista que aparece en los pueblos oprimidos por una oligarquía rural y caciquil, que nada puede envidiar de sus antepasados, ya que su evolución hacia formas sociales más modernas, ha sido nula. El apoyo incondicional a esta clase privilegiada encuentra, pues, un fuerte rechazo de la mayoría de los pueblos del Tercer Mundo que ven como un poderoso país se alía con quienes viven a su costa, sin intentar buscar una tercera vía que derroque el sistema de opresión en que están inmersos. Ello, en definitiva, y como se está demostrando día tras día, acarrea un problema que está poniendo nerviosos a los americanos: tras el rechazo de Estados

Unidos y el apoyo a la opresión se busca la protección de un aliado de los pobres, al menos en teoría, cual es la Unión Soviética. Así, poco a poco, se va extendiendo su dominio a lo largo del mundo. Los norteamericanos están confundiendo sus relaciones con el Tercer Mundo. ¿Es la hora de la supremacía soviética?

Oscar SANJUAN

## Don Pedro

Limitar al breve espacio de una página la posibilidad de abarcar toda una vida dedicada a la enseñanza, tal es el caso de don Pedro Castillo, obliga lógicamente a pensarse si cada palabra y cada una de las ideas vertidas son realmente las más importantes y significativas, siendo en todo momento conscientes del riesgo que comporta en quedar en lo superficial, el no reflejar la sencilla y humana, pero por eso más difícil de plasmar, personalidad de un hombre, al que varias generaciones tienen que agradecer su entereza para llevar la cultura a cerca de 12.000 alumnos, y su tesón porque Guadalajara ocupe el puesto que le corresponde.

Por eso, a sabiendas de que no es tarea fácil transcribir en letra impresa un cúmulo de emociones, recuerdos y vivencias que anidan en casi todos los corazones de los alcarreños, y ante la imposibilidad de sintetizar su trayectoria como maestro y como hombre que en determinado momento dirigió la cultura de Guadalajara desde el Ayuntamiento, nos parece más acertado hablar del hombre.

Don Pedro, quiero retomar las palabras pronunciadas al final de tu intervención en el acto homenaje preparado para tí por todos tus amigos, y desde estas líneas, devolvete esas repetidas gracias que dabas a todos tus alumnos, compañeros, autoridades, etc., añadiendo que cualquiera que no conozca tu sencillez los puede interpretar como algo necesario y obligado dentro del protocolo de rigor, pero que en tu boca fluyen con serenidad, motivadas por esa tranquilidad que brinda la seguridad del deber cumplido.

No nos cabe la menor duda de que la modestia ha sido una de tus grandes armas, incluso ignorada por tí mismo, que te definen como persona que prefiere la consecución de lo cercano, al alcance de la mano, antes que la pérdida de los puntos de referencia en los grandes y ambiciosos proyectos que difícilmente llegan a realizarse. Y esto, es lo que todos te tenemos que agradecer, como personas y como antiguos alumnos y siempre como amigos.

Nos daríamos por contentos con pensar que tanto esfuerzo, tanto sacrificio y tanta voluntad ha tenido su justa recompensa en este homenaje celebrado en reconocimiento de tu labor, y del que solamente tú has sido el auténtico protagonista.

Porque sobran los términos pedantes y lo fundamental es ajustar la palabra desnuda a la idea, cuando realmente se trata de hacer un público reconocimiento, quiero decirte que nunca te has presentado ante Guadalajara y sus gentes con las manos vacías de méritos, sino por el contrario, plenas cuando menos de cariño por una población que difícilmente podrá olvidar tu labor. Gracias por todo, don Pedro.

Pablo BODEGA

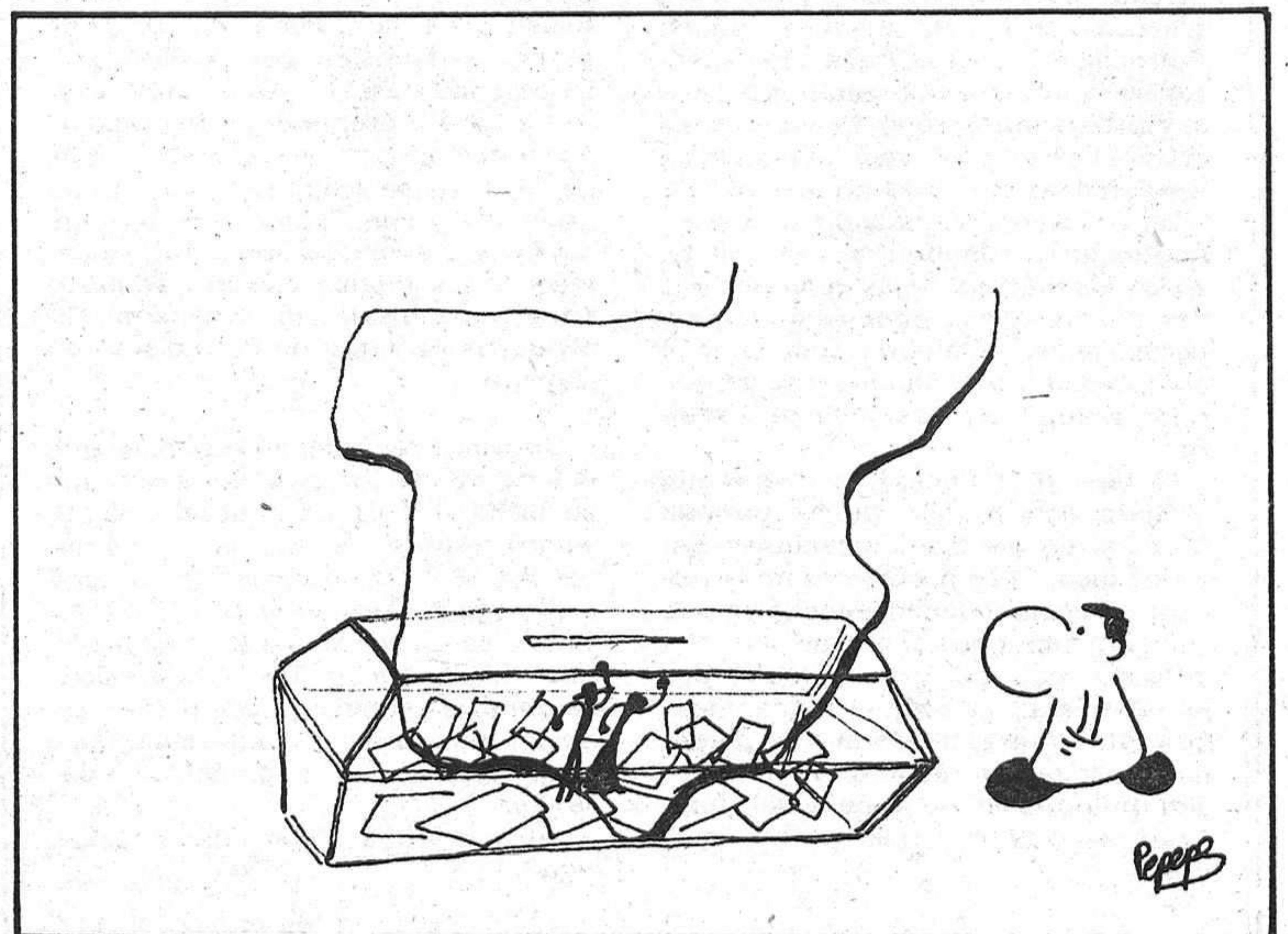

local

local

local

local

local

RELIGION, IGLESIA, COMUNIDAD  
Sección de Carlos ROMERO  
(Sacerdote)

Jornada Mundial de los Medios de  
Comunicación Social

## Comunicaciones sociales y problemas de la tercera edad

Hoy día 23 se celebra en toda la Iglesia la Jornada Mundial de las Comunicaciones Sociales que este año está dedicado especialmente a la tercera edad. La Comisión Pontificia para los Medios de Comunicación Social, con este motivo, ha difundido en Roma un informe en el que se destaca la situación general de abandono, soledad e incompreensión en que se hallan nuestros mayores, por lo que recomienda a los periodistas ayuden a crear una opinión pública favorable a los problemas de la tercera edad; problema "esencialmente humano" que los "operadores de la comunicación social están llamados a considerar atentamente" deduciendo los compromisos que a ellos les debe corresponder.

Asimismo, la Comisión Episcopal de Medios de Comunicación Social resalta la importancia del tema de este año, que lleva por lema "Comunicaciones sociales y problemas de la tercera edad", a partir del hecho sociológico de que la tercera edad abarca a más de 300 millones de personas de las que cuatro millones pertenecen a España. Por ello, refiriéndose a la importancia que los medios de comunicación dan a los mayores, dicen que siendo ellos los "clientes más generosos y fieles de los medios de comunicación social, en cambio no está tan claro que estos medios les correspondan en la misma medida". Por lo que recuerdan que "los agentes de la información están llamados a concienciar a toda la ciudadanía sobre el papel positivo e ineludible de las personas mayores en la familia". "Deben recordarnos valientemente, continúan diciendo, a los menos viejos los méritos de las generaciones precedentes y los servicios que su experiencia, su sabiduría y su amplia comprensión humana prestan y prestarán siempre a niños, jóvenes y adultos".

El Papa Juan Pablo II en el mensaje dirigido con motivo de la Jornada Mundial de las Comunicaciones Sociales dice: "Los problemas de la tercera edad no pueden encontrar una solución adecuada si no son sentidos y vividos por todos como realidades pertenecientes a toda la humanidad, que está llamada a valorar a las personas ancianas en razón de la hermandad de todos los hombres y del significado de la vida, que es un don siempre".

Igual que la Comisión Pontificia y la Episcopal española de Medios de Comunicación Social, el Papa resalta la "amarga soledad de todos aquellos que se encuentran privados de amistades y de verdadero afecto familiar". La misión que los medios de comunicación tienen, es la de "llamar la atención, dice el Papa, de todos sobre los ancianos y sobre sus condiciones de vida".

Los trabajadores de la comunicación social, continúa el Papa, "tienen la posibilidad de recordar oportunamente a la opinión pública que, junto al problema del justo salario, se da también el problema de la pensión justa, que no con menos fuerza forma parte de la justicia social".

La importancia que para la Iglesia tienen los medios de comunicación además de dedicarle cada año, desde que el Concilio Vaticano II lo estableciese, una Jornada, viene reafirmada por la preocupación con que nuestros obispos juntamente con los de Portugal se han dedicado al tema. El pasado mes de marzo se reunieron en la Casa de Ejercicios de Gévora (Badajoz) en una reunión preparatoria a la Asamblea del próximo año en Suiza.

En esta reunión trataron el tema de la Iglesia y los medios de comunicación para analizar la acción pastoral que se debe realizar a partir de la realidad del video, videotex, banco de datos, transmisión por satélite, etc. La presencia de la Iglesia, en concreto, la Iglesia española en los medios de comunicación se extiende a más de 500 revistas religiosas y una cadena de radio con 45 emisoras de onda media y frecuencia modulada, además de los diarios que por estatuto tienen una inspiración cristiana, sin olvidar la Facultad de Periodismo de Navarra.

Conviene recordar en este país, que el acta de los *Derechos Humanos*, que en 1968 Pablo VI prometió el más absoluto respeto, declara, en los números 18 y 19: "Toda persona tiene derecho a la libertad de pensamiento..." "Todo individuo tiene derecho a la libertad de opinión y de expresión". Por lo que nadie, en nombre de nada, puede boicotear, filtrar, mangonear este derecho individual y colectivo de todos los ciudadanos.

"El que tenga oídos para oír, que oiga".

Comunicado de los fisioterapeutas de la  
Residencia Sanitaria

## Huelga a partir del día 2 de junio

Los fisioterapeutas de la Residencia Sanitaria de la Seguridad Social de Guadalajara han enviado un comunicado a este diario, que dice textualmente lo siguiente:

Agotado el plazo concebido a la Administración, y con él las negociaciones iniciadas ahora hace quince meses. Los FISIOTERAPEUTAS DE LA "Residencia Sanitaria de la S. S. de Guadalajara", reunidos en Asamblea General han acordado declarar estado de conflictividad (huelga) a partir del día 2 de junio de 1982, a las once horas, por los siguientes motivos:

1.º Inhibición de la Administración en el desarrollo del Real

Decreto 2965/1980 sobre Escuelas Universitarias de Fisioterapia.

2.º Negativa a la apertura de las plantillas de fisioterapeutas.

3.º Situación contractual y laboral de los fisioterapeutas contratados para tratamientos de pacientes afectados por el síndrome tóxico.

Los fisioterapeutas del centro cubrirán los servicios mínimos que garantizan las prestaciones asistenciales indispensables y lamentan las molestias que puedan originar a los pacientes, confiando en la solución del conflicto antes del plazo señalado para su conclusión.

Ayer, en Madrid, y organizado por la  
Casa de Guadalajara y la Casa de La Mancha

## Canto de los Mayos

Ayer por la tarde, la Casa de Guadalajara y la Casa de La Mancha organizaron el acto del canto de los Mayos de sus pueblos, teniendo lugar dicho acto en la plaza de Santa Ana de Madrid, a las siete de la tarde. Primeramente, se celebraron Mayos de Albalate, interpretados por la Rondalla y Cantores de la Casa de Guadalajara en Madrid. A continuación, Mayos de Consegua, interpretados por la Ron-

dalla y Cantores de la Casa de La Mancha en Madrid. Más tarde, se presenciaron los Mayos de Sacedorbo, interpretados por la Rondalla y Cantores de la Casa de Guadalajara, y los Mayos Manchegos, por la Rondalla y Cantores de la Casa de La Mancha.

Para finalizar, actuó el grupo de danzas de la Casa de Guadalajara, así como en grupo de danzas de la Casa de La Mancha.

El próximo día 26

## Inauguración del nuevo local de MUFACE

El próximo miércoles, 26, será inaugurado el nuevo local de MUFACE (Mutualidad General de Funcionarios Civiles del Estado) de Guadalajara, que se encuentra situado en la calle Rufino

Blanco, 1. Con este motivo, tendrá lugar una rueda de prensa, a la que asistirá el gerente de la Mutualidad General de Funcionarios Civiles del Estado, Manuel Alvarez Fuentes.

## Ayuntamiento de Guadalajara EDICTO

Don Félix Martín Aranda solicita licencia municipal para el ejercicio de la actividad de fabricación herramientas de precisión en Francisco Aritio, 52.

Lo que en cumplimiento de lo establecido en la vigente legislación sobre actividades molestas, insalubres, nocivas y peligrosas se hace público, para que quienes pudieran resultar afectados, de algún modo, por la mencionada actividad que se pretende instalar, puedan formular las observaciones pertinentes en el plazo de diez días a contar de la inserción del presente Edicto en el "Boletín Oficial de la Provincia".

En Guadalajara, a dieciocho de mayo de mil novecientos ochenta y dos.

EL ALCALDE  
Fdo.: ilegible





En un acto entrañable y lleno de humanidad

# Don Pedro Castillo recibió su merecido homenaje

Ayer fue un día inolvidable para ese gran "maestro de los maestros", llamado don Pedro Castillo, como dijera de él posteriormente en el almuerzo celebrado en el Mesón Hernando, al que asistieron diversas personalidades, amigos y alumnos.

Bien puede decirse que don Pedro Castillo Gálvez tuvo ayer el reconocido y obligado homenaje a una labor desarrollada durante más de cuarenta años en el terreno de la enseñanza, con su punto de mira puesto siempre en Guadalajara y sus gentes.

Los actos celebrados con motivo del homenaje que la Universidad de Alcalá de Henares, la Escuela Universitaria del Profesorado de EGB y el Colegio Público de Prácticas Masculino, ofrecieron a don Pedro Castillo con motivo de su jubilación, comenzaron a las 11.30 de la mañana, con una misa en acción de gracias celebrada en el Santuario de Nuestra Señora de la Antigua, en la que intervino un coro de antiguos alumnos.

Seguidamente, a las 12.30, en el Salón de Actos de la Escuela Universitaria del Profesorado de EGB, el catedrático de la UNED, Ramón Pérez, pronunció una conferencia bajo el tema "Algunas reflexiones sobre el concepto de calidad de Educación".

Para terminar esta jornada ho-



menaje, se celebró a las 2.30 en el Mesón Hernando un almuerzo al que asistieron más de doscientas personas entre las que se encontraba el Rector de la Universidad de Alcalá de Henares, señor Martell; el presidente de la Diputación Provincial, Emilio Clemente; el director provincial de la Delegación de Educación y Ciencia, Pedro Fernández; Pedro de Santiago, en representación del alcalde de Guadalajara; el director del Colegio Nacional de Prácticas

Masculino, Julio Monge Ciruelo y Felisa Fernández, regente del Colegio Nacional de Prácticas Femenino.

Tras el almuerzo, tomó la palabra Eugenio Vegarmi quien tras unas breves palabras de saludo y presentación cedió el micrófono a Julio Monge, no sin antes destacar que "una gran persona sucede a otra gran persona".

Entre los diversos regalos ofrecidos a don Pedro, se le hizo entrega de un cuadro-retrato y

del periódico "Voz Escolar", para seguidamente, tras una breve intervención del presidente de la Diputación Provincial en la que destacó su entrega a la enseñanza impartiendo clases a más de 12.000 alumnos, hacerle entrega de un diploma y de la medalla provincial.

Pedro de Santiago, en representación de la Corporación Municipal le hizo entrega de la insignia de oro del Ayuntamiento, agradeciéndole posteriormente su dedicación a la enseñanza y su labor en el Ayuntamiento como concejal y teniente de alcalde, en nombre de toda la Corporación.

La Caja de Ahorros Provincial también se sumó a este acto homenaje por medio de Fernando González quien se lamentó de no haber tenido la suerte de tenerle como profesor, para referirse posteriormente a la decisión de instituir un premio de redacción escolar que lleva su nombre y ha-

cerle entrega del carnet de socio de honor del Hogar del Jubilado.

Pedro Fernández, director provincial de Educación y Ciencia, en una intervención espontánea y llena de figuras simbólicas, definió la labor y la personalidad de don Pedro, dando paso a Julián Martín, quien le dio las gracias por esos 48 años de entrega, diciendo visiblemente emocionado, que había sabido unir las generaciones de la postguerra, sin distinción de ganadores ni perdedores.

Rompiendo el programa previsto de intervenciones, tomó la palabra el rector de la Universidad de Alcalá de Henares, quien tras destacar los rasgos humanos y profesionales del homenajeado, hizo público el anuncio de que en fecha inmediata se instalará en Guadalajara la Facultad de Pedagogía, estando también en tramitación el traer la Facultad de Filología Moderna. Por último, anunció el empeño de conseguir para Guadalajara, la creación de una sección de Ciencias Geológicas.

Visiblemente emocionado, don Pedro Castillo se dirigió a los presentes diciendo que no podía presentar más que "unas manos vacías de méritos, que todos los habían llenado". Haciendo un repaso de su vida dedicada al trabajo de la docencia, tuvo palabras de recuerdo para todos sus compañeros y amigos, algunos de ellos ya desaparecidos, para terminar dando las gracias a todos los alumnos en primer lugar, a sus compañeros, a los padres de los alumnos, a las autoridades presentes, al rector de la Universidad de Alcalá de Henares; "gracias y mucha gracias", fueron sus últimas y entrañables palabras.

P. B.  
Fotos: ANA

## La huelga de ATS continuará los próximos 25 y 26 de mayo

El colectivo de ATS en huelga comunica a la opinión pública que el pasado viernes, día 21, hubo huelga de ATS en la Residencia Sanitaria, en reivindicación de ser considerados a nivel global como técnicos de grado medio.

La convocatoria de huelga continuará los próximos días 25 y 26 del presente mes, situación esta que quieren poner en conocimiento del público en general para evitar posibles molestias a los asegurados, agradeciendo al mismo tiempo el apoyo prestado por los medios de difusión y por el público.

Por su parte, la Federación Estatal de Sanidad de CC.OO. valora positivamente el resultado de la 1.ª fase de huelga convocada los días 7, 11 y 12 de mayo para conseguir la equiparación retributiva del estamento de enfermería a los titulados de grado medio de la Administración Pública, huelga que se ha conseguido sacar adelante en contra de la represión (sanciones en La Línea, presiones a nivel de mandos intermedios, prohibiciones de asambleas en Lérida, etc...)

en contra de la desinformación y en contra de la difusión intencionada de los acuerdos INSALUD-Consejo General de ATS que se han rechazado por unanimidad en todas las asambleas y que han provocado enfrentamientos en la última Asamblea Estatal de Presidentes de Colegios Provinciales, en la cual se propone por el Consejo General de ATS a CC.OO. y UGT componer una mesa de negociación conjunta con el Consejo General de ATS para abordar el tema.

CC.OO. piensa que el estamento de ATS entiende la reivindicación y sabe que apoyará mayoritariamente la huelga de los días 21, 25 y 26 de mayo; piensa que el Ministerio de Sanidad y Consumo está incurriendo en una grave irresponsabilidad al negarse a recibir a los representantes de los trabajadores en huelga, la Federación Estatal de Sanidad de CC.OO. está permanentemente abierta al diálogo, pero no acepta otro tipo de negociación que aquella que se realice sobre propuestas sólidas y razonables; la alternativa para terminar el conflicto es:

1.º) Reconocimiento de la retribución de los ATS como retribución de titulados de grado medio.

2.º) Cuantificación de la retribución (80 por 100 del salario del titulado superior).

3.º) Negociación de plazos para satisfacer la retribución (10 por 100 desde ahora; 50 por 100 en enero de 1983 y el 40 por 100 en enero de 1984).

4.º) Indicación de una disposición legal que haga fiable el acuerdo conseguido.

Si la Administración Sanitaria acepta la negociación y se llega a acuerdos, CC.OO. someterá estos acuerdos a ratificación por el estamento de enfermería y sólo si los acuerdos son ratificados daremos por obtenida la reivindicación y no convocaremos nuevas movilizaciones.

CC.OO. valora la adhesión a la 2.ª fase de la huelga de UGT y el SGS, e intentará evitar que se abran fisuras en este frente unitario que, junto con la capacidad de lucha del estamento de enfermería es la garantía de que se alcanzará la reivindicación.

### El Ayuntamiento aclara su postura

## Sobre la subida de tarifas de los autobuses urbanos

En relación con la subida de las tarifas de las líneas de autobuses urbanos, este Gabinete de Prensa tiene que aclarar que el Pleno Municipal no tiene atribución efectiva alguna para fijar dichas tarifas.

Con anterioridad a las elecciones municipales los Ayuntamientos fijaban las tarifas del transporte urbano. Inmediatamente después de constituirse las corporaciones de-

mocráticas, el Gobierno de UCD decidió traspasar dicha competencia a la Junta Provincial de precios reduciendo el papel de los Ayuntamientos a pronunciamiento formal sin efectividad alguna.

En consecuencia este Ayuntamiento no posee atribuciones en la modificación de tarifas del transporte urbano y declina toda responsabilidad en este sentido.

# La Calle

El viernes pasado tuvo lugar una manifestación cultural en las proximidades de la capilla Luis de Lucena; esta manifestación consistió en una actuación del grupo "Alquería". Muchos fueron los jóvenes que asistieron a dicha actuación y que pasaron un rato agradable en compañía de los protagonistas del grupo participante. Sin embargo, en torno a dicha actuación había algunas quejas por parte de personas que, si no estaban en contra de que el acto tuviera lugar, estaban algo resentidos por lo poco que se contó con ellos. Concretamente nos estamos refiriendo a las personas que tienen establecimientos públicos en las inmediaciones del lugar y que lo único que pedían es que se les hubiera informado de la celebración de tal acto. Lógicamente (estamos totalmente seguros) no se hubieran opuesto a dicha celebración, y el Ayuntamiento hubiera quedado bien con unas personas que pagan sus impuestos, pero parece ser que era mejor ofrecer unas horas de diversión gratis a muchos que quedar bien con unos pocos que no suman una cantidad de votos inquietantes.

o o o o o

Hace algunos días, y en esta misma sección, hacíamos referencia a un hecho que había sucedido en la sala de bingo "Alamos"; en aquella noticia nos hacíamos eco de un episodio que ocurrió entre uno de los jefes de sala y una de las muchachas encargadas de vender los cartones necesarios para jugar al bingo. En nuestra información no salía demasiado bien parado el jefe de sala, pero como rectificar dicen que es de sabios, y como hemos tenido un conocimiento más profundo del tema, debemos de aclarar que el asunto no tenía el enfoque que nosotros le dimos. Realmente no fue sino una lógica reprimenda de un superior a una subordinada, de la que ésta se aprovechó para poner en una situación difícil al interesado. Situación que ha quedado convenientemente aclarada y de la que los peores parados fueron la muchacha y uno de los trabajadores del bingo que aprovechó la ocasión para limar diferencias con el jefe de sala. Dicho esto nos congratulamos de que las cosas hayan quedado convenientemente aclaradas y que el Bingo siga su marcha normal como hasta ahora ha venido ocurriendo.

o o o o o

El primer acto organizado por el Club Liberal de Guadalajara en las Cuevas del Clavín y sobre la obra de Federico García Lorca, ha significado el comienzo de una campaña cultural que esperamos aficiones al personal de Guadalajara a participar en los mismos. Salvo los fallos técnicos lógicos de un primer acto, el desarrollo de este homenaje a Federico García Lorca ha intentado ser un hecho importante. Repetimos que algunos fallos fueron inevitables, pero también se nos comentó que se está tratando de buscar un local para poder desarrollar todas estas actividades que intenta el Club Liberal, con la idea de desarrollar la cultura y la ideología liberal. Buen comienzo.

o o o o o

Con cerca de doscientas personas, se desarrolló en el día de ayer, un increíble homenaje a Don Pedro Castillo Gálvez, director de la Aneja Masculina durante muchos años hasta su reciente jubilación el pasado enero. Después de la comida, intervinieron numerosas personas, quienes hicieron entregas de diversos obsequios a Don Pedro. Finalizó hablando este gran hombre y pudimos comprobar que todos le escuchaban con respeto y que más de uno se emocionó por sus palabras.

o o o o o

Lo que no sabemos es qué va a suceder con las vaquillas en las fiestas de nuestros pueblos y capital. Parece ser que va a estar totalmente prohibido el que las vaquillas puedan ser lidiadas más de una vez, por lo que vaquillas que hay en un pueblo, allí se quedan, pasando por el matadero. Caras, muy caras van a salir a nuestros ayuntamientos las fiestas, si quieren, y eso sí que quieren, dar vaquillas. Entre nuestro alcalde y el gobernador se ha mantenido una entrevista, en vías de solucionar este tema, pero, por parte del Gobierno, según nos han comentado, parece ser que piensan continuar con la idea de vaquillas nuevas cada vez. Veremos como acaba.

DARDO

El viernes por la noche y en homenaje a Federico García Lorca

## Primer acto cultural del Club Liberal de Guadalajara

El pasado viernes 21, tuvo lugar el primer acto cultural organizado por el Club Liberal de Guadalajara. Dicho acto trataba sobre la obra de Federico García Lorca y se celebró pasadas las 11.30 de la noche en las Cuevas del Clavín. Con un escaso retraso, leves fallos técnicos, y un lleno prácticamente total de las Cuevas, comenzó el acto, presentándolo José Jodar, miembro del Club Liberal de Guadalajara. Agradeció la presencia de todos a este primer acto del Club, totalmente cultural. Explicó más tarde que las asociaciones culturales que iban a realizar este acto sobre Federico García Lorca, eran unos grupos que tenían ya pensada la idea con anterioridad y que el Club Liberal decidió patrocinar este homenaje



Gabriel Leblic, presidente del Club Liberal de Guadalajara, en un momento de su intervención.

semblanza de Federico García Lorca, de su vida y sus obras. Entre narración y narración de este acto titulado "Música y Voz del Poeta", en homenaje a Federico García Lorca, se



Con el guitarrista Antonio al fondo, miembros del grupo literario Enjambre en un momento del acto en homenaje a Federico García Lorca.

al famoso poeta y escritor. Más tarde, habló de la necesidad de proyección personal en todos los aspectos de nuestra vida y dio paso al director provincial de Cultura, José Antonio Suárez de Puga.

José Antonio Suárez de Puga comentó que desde la perspectiva liberal, nada mejor que el Club Liberal de Guadalajara se presentase con un acto cultural, el primero que se realiza desde su creación en Guadalajara. Asimismo, dijo que actualmente se está intentando concebir la cultura como algo perteneciente al pueblo y a la sociedad y agradeció, en nombre de la cultura oficial de Guadalajara, este gesto de organizar un acto cultural al Club Liberal.

A continuación, comenzó el acto hablando Alfredo Villaverde, del grupo Enjambre que, a lo largo de toda la noche, realizó una

recitaron diversos poemas, a cargo del grupo literario Enjambre. Así mismo, el cantaor Andrés el Sevillano nos ofreció su cante en varias intervenciones. El guitarrista Antonio acompañó a los poemas



Miembros del grupo de teatro "Francisco Ortiz", durante la representación de un fragmento de la obra "Mariana Pineda".

recitados por el grupo literario Enjambre. El acto en sí era una mezcla armoniosa de poemas fragmentos de obras y canciones, siendo aplaudidos todos los participantes en el mismo.

El grupo de teatro "Francisco Ortiz", representó fragmentos de las obras "Mariana Pineda", "La casa de Bernarda Alba" y "Yerma", debiendo destacar de esta última obra a su protagonista que, habiéndose fracturado un pie el día anterior, representó la obra y no quiso que fuese suspendido dicho fragmento de "Yerma".

Por otra parte, y en diversos momentos del acto cultural, participó el joven grupo "Alezhia", que arrancó de los espectadores los más sonoros aplausos. Interpretaron canciones como "Lorca vive", "22, 23, 24, 25... bofetada", "La canción del jinete" y "Romance a la luna, luna".

Al final del acto, cerca de la una de la madrugada, tomó la palabra el presidente del Club Liberal de Guadalajara, Gabriel Leblic, quien agradeció la presencia de todos e invitó a la participación de los futuros actos del Club.

Como ya hemos informado anteriormente, el Club Liberal de Guadalajara tiene programadas, entre otras actividades, una serie de actos que tendrán lugar los últimos viernes de mes y que serán principalmente culturales y conferencias. Para el próximo mes de junio, está previsto una conferencia sobre "La España económica ante el ingreso en la CEE", a cargo de Eduardo Punset.

A. A.

**VIAJES CANTABRIA**

(S. A. - T. 35)

GUADALAJARA

Amparo, 32 Teléfono 22 40 88

Apartamentos en Denia. Capacidad 6 personas

JUNIO

1 semana: 5.500 Ptas. 2 semanas: 9.500 Ptas. 1 mes: 16.000 Ptas.

SELECCIONADORAS "SELTRA" las más modernas y mejores del mercado. Usuarios de otras marcas ya nos están solicitando cambios. Llámenos antes de comprar. 988-72 84 39.

# deportes deportes deportes deportes

## Todos los deportes

El Deportivo juega esta tarde, a las 5.30, su último encuentro de campeonato de liga de Tercera División. División que abandona para descender a categoría regional.

Por fin llega pues, el deseado final de esta nefasta temporada en un encuentro que los morados habrán de disputar al Avila, conjunto indudablemente superior a los alcarreños, que acabarán en último lugar de la tabla sensiblemente destacados, y como uno de los equipos más endebles y goleados del grupo.

No es probable que ocurra, pero una victoria quizá pudiera compensar un poco al aficionado del tristísimo espectáculo deportivo ofrecido por los jugadores alcarreños, que al menos esta temporada no han dado la talla.

### FUTBOL JUVENIL

Quienes sí parecen dar la talla son los juveniles del Deportivo, que a partir de hoy juegan la fase de promoción a categoría regional. Su primer encuentro en esta difícil fase lo disputarán al Atlético Madrileño, a las 11.30 de la mañana en el campo del Boticher.

Por cierto, y por si sirve de indicativo, nos han llegado noticias que el juvenil del Deportivo se permitió el lujo de poner en evidencia al primer equipo en los partidillos de entrenamiento que disputan al primer equipo. Han dejado pues de ser "sparring", para que sea el conjunto de primera regional quien les sirva a ellos de comparsa en los entrenamientos.

### BALONCESTO: Encuentro internacional preparatorio para el Campeonato del Mundo

## La selección nacional absoluta jugará en Guadalajara

El pasado miércoles se reunió el pleno de la junta de gobierno de la Federación alcarreña de Baloncesto. De entre los asuntos tratados destacan los siguientes:

De acuerdo con el reglamento de la FEB, se acordó remitir a dicho organismo el expediente tramitado a Adolfo Busto Fernández. Por otra parte, se fijó el día 26 de junio para la celebración de la asamblea anual ordinaria, estableciéndose el orden del día para dicha asamblea.

En el capítulo de recompensas se acordó la concesión de una placa al club Caja Provincial y Azuqueca, por sus ascensos a segunda y tercera división, respectivamente. Se dio cuenta del escrito de la Federación Española felicitando a la alcarreña por la "perfecta organización de la

Carmen Algora, presidente del Comité Técnico de la Federación Española de Gimnasia Rítmica

## "La gimnasia rítmica es deporte, ciencia y arte"

Uno de los espectáculos previstos durante las cincuenta horas de fútbol-sala es la actuación de la selección española de gimnasia rítmica. Un deporte totalmente desconocido en nuestras tierras, quizá porque el porcentaje de mujeres que realizan deporte en Guadalajara es bajísimo. Es de suponer que la participación de la selección nacional de gimnasia rítmica femenina suponga un hito y una promoción, en primer lugar porque no todos los días se puede presenciar la actuación de una selección nacional, comprometida a venir con todas sus primeras figuras, y, en segundo lugar, y quizá el más importante porque puede suponer la promoción de este deporte entre las mujeres alcarreñas.

Para conocer un poco más a fondo, lo que pueda dar de sí esta exhibición y lo que es la gimnasia rítmica femenina, hemos entrevistado a Carmen Algora, presidenta del comité técnico de la Federación Española de Rítmica. Carmen fue también jugadora de baloncesto, y entrenadora de la selección española de gimnasia rítmica.

¿Cuál es el nivel de la gimnasia rítmica en España, y hasta qué punto está desarrollada?

—Aunque llevamos siete años trabajando en la gimnasia rítmica femenina, hace dos años que está despuntando y que es practicada a nivel multitudinario. Hay algunas provincias que están empezando, pero la mayoría de las provincias lo practican ya.

—No obstante, los grandes deportes tienen federaciones y delegaciones en casi todas las provincias. ¿La gimnasia rítmica no está todavía, un poco, en las catacumbas de las grandes provincias?

fase final del campeonato de España junior masculino de 1.ª división.

Por otra parte, la junta de gobierno de la alcarreña, aceptó el ofrecimiento del comité de actividades internacionales de la española, para organizar en el próximo mes de julio, un encuentro de la selección española de baloncesto, preparatorio para el campeonato del mundo, en el que se enfrentará a una selección universitaria de Estados Unidos.

Por otra parte, se acordó levantar la inhabilitación a los colegiados que tienen licencia de jugador y entrenador en activo por algún club, con la condición de que no actúen en competiciones en las que intervienen equipos de su club.

—No hay más, a los campeonatos de España fueron Jaén, Zaragoza, Valladolid, Alicante, Barcelona, Madrid, Lérida, Gerona... Que por otra parte no son las más fuertes. A nivel provincial se practica en muchas otras, lo que ocurre es que no alcanzaron la nota media necesaria para llegar al campeonato de España.

—¿Qué diferencias hay entre rítmica y deportiva, masculina y femenina?

—La diferencia es la peligrosidad que tiene la deportiva, que no tiene la rítmica, pero el esfuerzo es el mismo para llegar a algo.

—¿No es la rítmica más bien un ballet?

—No, es un deporte, ocurre que tiene la plástica del ballet. Pero es un deporte porque en la expresión corporal tienes un aparato, una técnica que dominan.

—¿Qué nivel internacional tiene la rítmica española?

—A nivel de conjunto quedaron en el campeonato del mundo en séptimo lugar. Y a nivel individual lo último conseguido es un quinto puesto de Marta Bobo, en un campeonato en Francia que es como un campeonato del mundo, porque van las mejores gimnastas del mundo.

—¿Cuál es el motivo por el que la gimnasia masculina no ha llegado al nivel de la femenina?

—Pienso que tiene más atractivo el deporte de asociación porque puedes jugar, mientras que la gimnasia desde luego no es un juego. Primero es un riesgo, luego necesitas unas instalaciones adecuadas con todos los aparatos.

Por otra parte, la gimnasia ha alcanzado a nivel mundial un gran nivel, y se necesita mucho trabajo para llegar a algo. Mientras que en otros deportes no se requiere tanto esfuerzo y puedes participar y tener tu equipo.

—¿No será una de las razones, que es un deporte más femenino que masculino?

—No la deportiva, es indudablemente mucho más masculina. Hasta la artística pienso a veces que requiere más cualidades masculinas, por ejemplo, la potencia.

—¿Para llegar a ser una gimnasta de élite, qué condiciones se necesitan?

—Para empezar, necesitas, desde luego, condiciones físicas. Necesitas elasticidad, agilidad, salto. Como cualquier otro deporte.

Además son necesarias unas condiciones síquicas porque son muchas horas de estar en un gimnasio y trabajar en un elemento, lo que es aburridísimo si no te gusta mucho.

—¿Quizá sean entonces las condiciones síquicas las más importantes?

—No las más, pero si indispensables. Por ejemplo, Marta Bobo tiene las condiciones para en el campeonato de



Europa darnos una sorpresa a los españoles y ganar alguna medalla.

—¿Cualquier chica desde niña practicando la gimnasia, puede llegar a ser alguien en este deporte?

—No cualquiera no, hay que hacer una elección antes.

—¿Cuál es la edad ideal para empezar?

—Puedes empezar fácilmente desde los cinco años esta gimnasia.

—¿Se está profesionalizando la gimnasia?

—En absoluto. En las provincias que han llegado a un buen nivel en rítmica quien paga realmente son los padres de las niñas que la practican. Y eso requiere pagar un pianista, buscar un polideportivo para entrenar, buscar la entrenadora.

—¿En los planes federativos de expansión, está previsto de alguna forma el poner en funcionamiento delegaciones o federaciones en las provincias que carecen de ella?

—Desde luego. No sólo delegaciones, sino federaciones que es todavía más interesante, porque en una asamblea tiene voto una federación, pero no una delegación.

—¿Cómo definirías la gimnasia?

—Es difícil porque más que nada es una práctica. No obstante, es una ciencia y un arte. Y a las mujeres les encanta, claro.

—¿Arte?

—Sí, porque para desarrollarlo necesitas un estudio del movimiento, lo cual sería la parte de ciencia. Y el arte, porque va implícita en la persona que hace gimnasia rítmica, algo especial. Una creatividad. No es por el piano, por supuesto.

—¿Cómo combina deporte y música?

—En rítmica es fundamental. Primero en el código de puntuaciones hay una serie de faltas precisamente por la música, que no va de fondo, sino que hay que interpretarla. El movimiento musical es fundamental tanto en rítmica como en deportiva.

—¿Cuántas gimnastas componen la selección española?

—Seis en conjunto y tres en individual. Además, también participan dos suplentes de

conjunto y otras tres para individuales. En individual andamos sobrados, pero en conjunto disponemos de pocas gimnastas.

Las edades de las gimnastas están entre los doce y los diecisiete años, destaca en individual Marta Bobo, que lo ha demostrado.

—¿Cómo habéis tomado el ofrecimiento de participar en las 50 horas de deporte?

—Estupendamente, la selección va a participar en una fiesta que es del deporte y eso es muy interesante, sobre todo, en una provincia donde no se conoce mucho la gimnasia rítmica.

Por otra parte, la cercanía es importante, porque podemos tener contactos en el momento que Guadalajara quiera una entrenadora o cursillos de iniciación.

—¿Cuántas horas entrena la selección?

—Cuatro horas diarias, incluidos sábados y domingos, tienen un día libre tan sólo. A partir del mes de julio estarán concentradas dos meses entrenando ocho horas diarias.

—¿Osea que para las componentes es una asignatura más aparte del colegio?

No es su hobby, hay gente para los que es más importante, o igual, el hobby y el trabajo.

—¿Cuál es el problema principal de la gimnasia?

—Sin duda, las instalaciones. En Madrid sólo tenemos un sitio para entrenar. Por otra parte, van a levantar el suelo del gimnasio Moscardó, que es donde entrenamos. ¿Dónde va a ir la selección española?

—Quizá esta participación de la selección española de rítmica femenina, sea el atractivo principal de las próximas 50 horas de deporte, al menos por lo que supone de innovación deportiva en Guadalajara, y también por la categoría de las gimnastas ya que vendrán todas las internacionales. Como dato curioso de su participación es el régimen estricto que llevan estas deportistas, que ya tienen encargado el menú para ese día: carnes a la plancha y ensaladas.

F. TORCAL

región

región

región

región

CASTILLA-LA MANCHA EN COMUNIDAD

# Nuestra renta "per cápita" 75 por 100 de la media

# nación

Las regiones más pobres y subdesarrolladas del país (Galicia, Extremadura, Andalucía y naturalmente Castilla-La Mancha) han sido, curiosamente, las regiones que menos han sentido los azotes de la crisis económica. Una crisis que, en el bienio 1978-79, tuvo la única ventaja de reducir las desigualdades geográficas de la renta en España.

Según el informe de la renta nacional, que elabora pe-

### LOS DATOS DE GUADALAJARA

EXTENSION .....	12.190 Km <sup>2</sup>
POBLACION RESIDENTE .....	142.579 hab.
POBLACION ACTIVA .....	49.706 hab.
INGRESOS POR HABITANTE .....	296.383 pts.
LUGAR QUE OCUPA EN LA PRODUCCION .....	46
RENTA FAMILIAR DISPONIBLE, POR PERSONA .....	261.182 pts.

• Los impuestos directos sobre la familia, incluyendo las cuotas de la Seguridad Social, supusieron en 1979, una media de 44.771 pesetas, cantidad que representa un 10,6 por 100

tellano manchego no llega a las 250.000 pesetas, siendo inferior este índice en las provincias de Albacete y Ciudad Real; más elevado en Guadalajara, e intermedio en Toledo y Cuenca.

Unos ingresos que se amortiguan un poco (en relación con otras comunidades del Estado) si nos atenemos al indicador que refleja la renta familiar disponible. Es decir, lo que ingresa anualmente cada componente de la unidad familiar. En nuestra región, es de 229.107 pesetas, frente a las 341.660 que ingresa cada ciudadano de las islas Baleares. El índice más bajo corresponde también, en este capítulo, a Extremadura, y como queda dicho, el más elevado a Baleares, seguida de Cataluña, y en tercer lugar, Madrid.

### MENOR PRESION FISCAL

Lógicamente, y como factor compensatorio de este reducido nivel de ingresos, la presión fiscal que ejerce el Estado en nuestra región es inferior al de otras regiones. Según el ya citado informe del Banco de Bilbao, los impuestos directos sobre la familia, incluyendo las cuotas de la Seguridad Social, supusieron en 1979, una media de 44.771 pesetas, cantidad que representa porcentualmente un



La renta "per cápita" de Guadalajara es ligeramente superior a la del resto de las provincias castellano-manchegas.

riódicamente el servicio de estudios del Banco de Bilbao, las regiones españolas que experimentaron un crecimiento de su renta "per cápita" superior a la media del país,

en el período comprendido entre los años 1973 y 1979, fueron —por este orden—, Galicia, Aragón, Rioja, Castilla-León, Asturias, CASTILLA-LA MANCHA, Murcia,

Cantabria, Extremadura, Valencia y Andalucía. De cualquier forma, la renta regional de nuestra región se encuentra al 75 por ciento de la media del país, y en la mitad

de la obtenida por otra regiones más favorecidas económicamente, como Madrid o Cataluña.

Según los últimos datos, la renta per cápita de un cas-

a", al  
nal

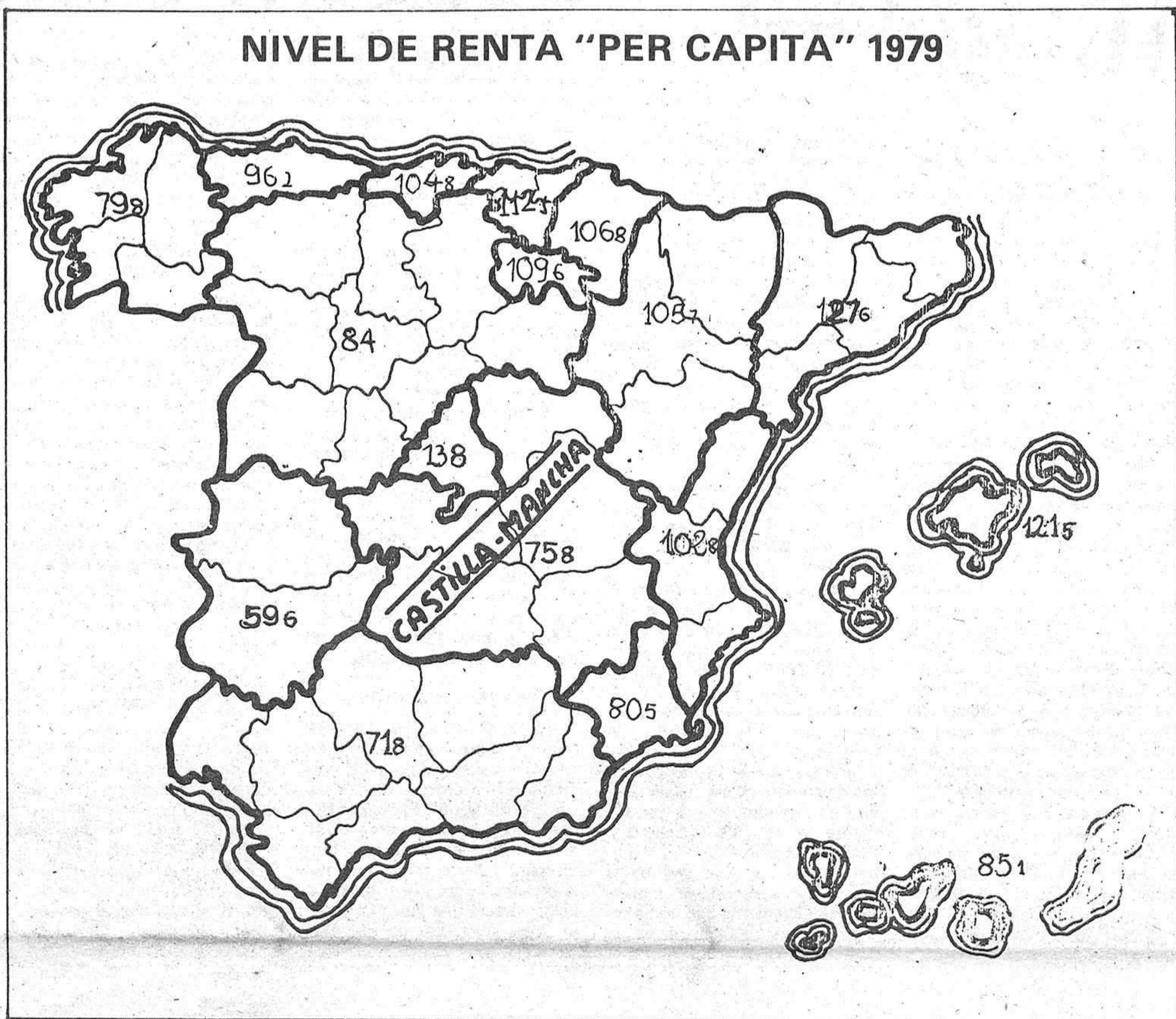

10,6 por 100. En Madrid, esta presión fiscal fue, durante el mismo período, del 25,6 por 100; de un 23,8 en el País Vasco y, finalmente, de un 9,9 por 100 en Extremadura.

Por lo demás, el informe hace hincapié en algunos otros factores, ya comentados y confirmados en anteriores reportajes de "Castilla-La Mancha, en comunidad". Por ejemplo, que nuestra región no sólo ocupa el antepenúltimo lugar en el "ranking" nacional en cuanto al nivel de renta per cápita, sino que fue una de las que sufrieron un descenso más elevado en su tasa de actividad, como consecuencia de ostentar también una de las tasas más altas de emigración.

**REPARTIR LA CRISIS**

Si existen dos lenguajes universales —y la evidencia no necesita comprobación— son, la música y la matemática. Beethoven puede motivar (ese término tan utilizado como manipulado) tanto a un alemán como a un batusi; dos y dos son cuatro en cualquier

do. Alguna vez escribimos aquí, que las cinco provincias de nuestra comunidad tenían en común, más que ninguna otra cosa, su abandono y su soledad. Compartir la miseria es, en estos tiempos, signo inequívoco de solidaridad. Es la unión ante el peligro, el miedo al futuro, el difícil equilibrio de una sociedad que busca —sin encontrar— pautas de comportamiento.

Los números cantan. La

la espalda. "La tierra, siempre la tierra, pone su olvido por medio..."

El azote del paro no cesa. La agricultura a pesar de las ayudas de papá-Estado se hace cada vez más difícilmente competitiva. Y todo por esa anarquía que caracteriza al agricultor y al ganadero. La individualización, al falta de cultura que perjudica la falta de elección y de libertad, están haciendo mella en nuestros 79.000 kilómetros cuadrados.

**NO HAY MILAGROS**

Mientras tanto, el sector servicios el "proceso de tercerización" avanza incontrolable. La pérdida de importancia en la industria y en la agricultura es notoria día a día. La construcción ha matado la gallina de los huevos de oro en su propio asfalto. Lo incontrolable de este sector ha propiciado una bancarrota en el nivel de vida, de transportes, de comunicaciones y de relaciones personales. Se ha construido para dormir.

Todos estos fenómenos cantados en los años 60 como el "desarrollismo" y el "milagro español" son ahora la causa-efecto de nuestra decadencia económica. La ley universal de mejora humana por aprovechamiento de los errores de generaciones precedentes, empieza a escribir

una curva descendente. Petróleo-73, se llama la referencia. La hispanización de la vida y costumbres "(derroche a manos llenas sin preocupación por el porvenir)" nos han deparado una situación que sólo desde la solidaridad puede tener una salida racional, justa y no violenta.

micos, políticos, etc...) y muy en especial la Junta de Comunidades de Castilla-La Mancha tienen ante sí el reto de modificar esos números que nos condenan siempre a los últimos lugares de la tabla. Nuestra región es una de las pocas que tiene posibilidades reales de "subir" en ese ran-

- Mientras los ingresos de cada madrileño superan las 436.000 pesetas, en nuestra región no se llega a las 250.000 pesetas, aunque este índice es algo más elevado en Guadalajara
- Por el contrario, la presión fiscal en Castilla-La Mancha, es inferior a la de otras regiones

¿Qué podría pasar el día en que esos dos millones de parados (seis-siete millones de personas) se pongan en marcha? ¿Quién los detendrá?

**SOLIDARIDAD**

Los 60.000 parados castellanomanchegos apenas si se han dejado escuchar o nadie les escucha; entramos en un tiempo de supervivencia. Y la solución es simple: O todos nos salvamos o juntos vamos a la irremediable.

Los órganos pluriprovinciales (institucionales, econó-

king de la felicidad (poseer más medios para poseer más cosas; todo tiene un precio en pesetas); porque su infraestructura geográfica y su caudal humano guardan una relación coherente con el producto a conseguir. Trabajar en común se denomina la figura. Es tiempo de solidaridad con otros pueblos de España. Pero empecemos por la solidaridad entre nuestras cinco provincias.

Antonio REGALADO y Juan Antonio POLO

**EVOLUCION DE LA RENTA "PER CAPITA"**

PROVINCIAS	1975	1977	1979
Albacete	98.802	146.290	225.551
Ciudad Real	111.409	156.745	229.935
Cuenca	81.103	172.740	237.234
Guadalajara	133.686	201.746	296.383
Toledo	111.427	162.545	239.024
Región	107.285	168.013	245.625

latitud del mundo. Y hoy va de guarismos; de números, de porcentajes. Y éstos —la infalibilidad de los números es una constante histórica— aseguran que, en conjunto, todos somos más pobres. Y algo más: curiosamente, vamos repartiendo la crisis a pedazos.

Las vacas se han termina-

crisis económica —que no es menor que la de las ideas— ha puesto freno a los movimientos migratorios; incluso, los pueblos vuelven a recibir, con brazos abiertos y manos vacías, eso sí, a los que un día abandonaron el terruño para marchar a una ciudad que hoy, luego de haber dejado los mejores años, les ha dado

# INFORME

# Flores secas

Hay unas variedades de flores que se cultivan para secar especialmente y decorar de esta forma los interiores. A estas variedades se les da el nombre genérico de Siemprevivas o Perennes; también el de Inmortales, de clara reminiscencia francesa. Son generalmente plantas anuales o semianuales, muy atractivas, fáciles de cultivar en parterres. Su aspecto, una vez se ha procedido a secarlas, es muy agradable, tanto que en pleno invierno parecen naturales.

Son muchas las combinaciones y arreglos que pueden hacerse con este tipo de flor, desde pequeños ramilletes de estilo victoriano con Helipterum (Inmortales) y espigas de trigo, hasta enormes recipientes combinados con Angélica, Cardos y otras Compuestas, que lucirán de maravilla contra una pared blanca, completamente lisa. Se arreglan de igual forma que si fueran flores frescas, pero sin agua. Hay que tener la precaución, si el recipiente es ligero, de poco peso, de colocar arena o gravilla en el fondo para darle estabilidad.

Se pueden combinar con éxito flores frescas y flores secas, siempre que se tenga especial cuidado en que la textura y la apariencia de las variedades elegidas sean semejantes. En este caso, las flores frescas se ponen

en un pequeño recipiente con agua, que se coloca a su vez, dentro del recipiente mayor que contiene las flores secas. También se puede usar, en los arreglos, tela metálica arrugada en la que se disponen las flores secas, con algunos tubos en los que se situarán las flores frescas.

Los adornos de flores secas no son una instalación fija, imperecedera. Al cabo de pocas semanas, cambiándolo de lugar, quite o ponga algo, vuelva a arreglarlo.

No hay cosa más triste y depresiva que un grupo lúgubre de flores secas que está colocado en el mismo lugar durante meses.

Queremos advertir que no deben mezclarse velas con flores secas, ya que, si las velas se encienden, las flores arderán muy fácilmente.

Este tipo de flor no precisa recipiente de forma indispensable, por lo que permite hacer muchos experimentos, son muchas sus posibilidades. Mediante el empleo de musgo sintético o goma-espuma pueden hacerse arbolitos de formas variadas, ramilletes y centros de mesa. Pueden rellenarse pequeñas cestas de mimbre de las que se cuelgan en interiores y que normalmente sirven de maceteros. Pueden realizarse bolas colgantes, atadas con una cinta de la que deben suspenderse, cubiertas completamente con flores secas. Hay algunas variedades de

tallos muy frágiles que pueden dar dificultades para insertarse; entonces, con un alambre fino se pincha la corola y se forma un tallo rígido.

## LA PLANTACION DE FLORES PARA SECAR

Deben prepararse el terreno igual como se haría con otra planta de tipo anual. Se inician las labores en otoño-invierno, suprimiendo piedras y retirando las malas hierbas. Se nivela y rastrilla, dejándolo llano para sembrar en primavera.

La siembra puede hacerse a golpes, o bien en hilera, cuando el terreno esté en sazón, y se dejan las líneas separadas entre siete y quince centímetros (unos 3/4 de la altura final esperada de la planta). Según la temperatura ambiente, la siembra deberá hacerse en semilleros protegidos por vidrio, con un compuesto muy rico y trasplantando las flores al terreno definitivo cuando no haya peligro de heladas.

## LA RECOLECCION

Las flores se han de vigilar durante el verano para ver el momento más oportuno para cortarlas, antes de que empiece a pasar la floración. No pueden dejarse hasta que las corolas se abran completamente o empiecen a soltar la semilla, ya que si no, al ir a secarse y tender a colgar, caerá una lluvia de pelusa. Las variedades de tipo He-

lichysum, de ramas largas, producen una flor principal grande, pero al cabo de dos semanas de cortarse ésta, aparecen otras secundarias a lo largo del tallo, pero mucho más pequeñas. Si se pinza el eje de la planta se logrará que las secundarias se hagan mucho más grandes.

## SISTEMAS DE SECAR

Cuando se hayan cortado las flores, se suprimen algunas hojas del tallo, se atan en manojos pequeños y se cuelgan cabeza abajo. Si se hacen manojos demasiado grandes, pueden perjudicarse los tallos. Hay que elegir bien el lugar en donde se procederá al desecado. Si es muy claro y luminoso, las flores pierden un poco su color y se vuelven quebradizas; si es húmedo, las flores cogen roya por la humedad (un cobertizo o garaje que en verano es seco, resulta a veces demasiado húmedo en otoño). La estancia ideal, debe ser un lugar frío, seco, oscuro y aireado.

Si los tallos son muy cortos, o algo feos cuando están secos (tal es el caso del Helycrisum Bracteatum), se cortan, a 2,5 cm. de la corola y con un alambre fino de una longitud unas veinte veces superior al trozo del tallo, se atraviesa la corola y se pasa a través del tallo. Con este sostén artificial, se coloca la flor en arena o dentro de un módulo de espuma de plástico seca. Las flores se secarán muy bien en esta posición.

Cuando se empieza la experiencia de desecar flores, es aconsejable utilizar variedades que tengan un color fuerte, tonos púrpuras, amarillos, dorados, etc. Estos colores son menos propensos a decolorarse durante el proceso de secado.

Otro sistema algo más complejo, para desecar las flores consiste en emplear un desecador químico, como es el polvo de Borax, producto que se compra en las farmacias. Aunque este proceso es más delicado, vale la pena porque puede conseguirse desecar flores que no son realmente perennes.

Se cubre el fondo de una caja con polvos de Borax y se van depositando las flores con mucho cuidado; se cubren completamente con el producto, cuidando de que se deslice bien entre los pétalos y los estambres. Una vez hecha la operación, hay que dejar la caja en reposo durante un cierto tiempo. Los polvos de Borax extraerán todo el jugo de las flores. Antiguamente, se usaba arena en vez de Borax; es un sistema más barato, pero como es bastante pesada puede dañar las flores. La operación más delicada de este proceso es la de inspeccionar, sin saber exactamente el tiempo que debe transcurrir, si las flores ya se han desecado. Cada variedad necesita un tiempo distinto, pero generalmente es cuestión de horas más que de días.

# El regalo que verá mejor, lo mire por donde lo mire.

LA CAJA DE AHORROS DE ZARAGOZA, ARAGON Y RIOJA quiere hacerle un regalo que seguro verá con los mejores ojos: un aparato VIDEO SONY o un TELEVISOR A COLOR

Si usted efectúa una imposición de 500.000 pesetas durante 24 meses, le regalamos el último modelo de VIDEO SONY C-6, sistema Betamax.

Y si lo que prefiere es efectuar una imposición de 250.000 pesetas durante 24 meses, le entregamos el TELEVISOR A COLOR

Esta promoción, lógicamente, es limitada. Por eso sólo va a durar del 15 de Mayo al 15 de Junio.



**CAJA**  
DE AHORROS DE ZARAGOZA  
ARAGON Y RIOJA  
La Caja que sirve siempre.



# tve

## PROGRAMACIONES

Domingo, 23 de mayo

### HOY PRIMERA CADENA

9.45 Carta de ajuste.  
9.59 Apertura y presentación.  
10.00 Hablamos.  
10.30 El Día del Señor.  
11.20 Gente joven.  
12.10 Mirar un cuadro.  
12.30 Tiempo y marca.  
15.00 Noticias.  
15.25 Automovilismo. Gran Premio de Mónaco de Automovi-

lismo, Fórmula 1.

15.40 Sesión de tarde. "Whisky a gogó".  
17.10 Automovilismo.  
17.35 La tierra de los enanos.  
18.05 Vida en la tierra. "En busca de un esqueleto".  
19.00 Gol... y al Mundial 82.  
19.55 Avance deportivo.  
20.05 Rasgos. "Ives Montand".  
21.00 Noticias.  
21.15 Próximamente.  
21.30 De ahora en adelante.  
22.00 Su turno.  
23.00 Deportivo.  
23.50 Despedida y cierre.

### SEGUNDA CADENA

15.15 Carta de ajuste.  
15.28 Apertura y presentación.  
15.30 Todas las criaturas grandes y pequeñas. "Un partido de cricket".  
16.20 Las aventuras de Super-ratón.  
16.45 Lou Grant. "La bomba".  
17.45 Musical Express.  
18.45 La puerta del misterio.  
19.45 Fútbol. Encuentro en España.  
21.00 Producción española.  
22.00 Largometraje. "El cobarde heroico".  
23.45 Despedida y cierre.

Policía	091
Comisaría de Policía	22 51 11
Gobierno Civil	22 52 61
Policía Nacional	22 02 41
Policía Municipal	21 10 09
Guardia Civil	22 31 58
Guardia Civil de Tráfico	22 16 90
Ambulatorio de la S. S.	21 17 68
Residencia de la S. S.	22 88 00
Casa de Socorro	21 24 40
Cruz Roja	22 17 88
Donantes de Sangre	22 43 43
Bomberos	21 20 80
Taxis	21 22 45
Ayuda mecánica permanente en carretera	22 11 00
Oficina de información municipal	21 31 02

### Horario de trenes

GUADALAJARA → MADRID-AT.				MADRID-AT. → GUADALAJARA			
Salidas	Llegadas	Salidas	Llegadas	Salidas	Llegadas	Salidas	Llegadas
5.30	6.35	14.28	15.25	5.55	6.50(L)	15.10	16.05(L)
5.50	6.55(L)	14.48	15.45	6.15	7.10	15.35	16.30(L)
6.18	7.15(L)	15.28	16.25	6.40	7.34	15.55	16.50
6.38	7.33	16.08	17.05	6.45	7.40(L)	16.35	17.30
6.58	7.55(L)	16.28	17.25	7.05	8.00	16.55	17.50
7.18	8.15	17.08	18.05	7.35	8.30	17.15	18.10
7.38	8.35	17.28	18.25	7.55	8.50(L)	17.35	18.30
7.58	8.55	17.48	18.45	8.35	9.30(L)	18.03	18.58
8.18	9.15	18.08	19.03	8.55	9.50	18.35	19.30
8.38	9.35	18.28	19.25	9.35	10.30	18.55	19.50
8.48	9.45	18.48	19.45	10.15	11.10	19.15	20.10
9.28	10.25	19.28	20.25	10.35	11.30	19.30	20.14
9.48	10.45	19.48	20.45	11.15	12.10	19.35	20.30
10.24	11.21	20.27	21.24	11.35	12.30	19.55	20.50
11.08	12.05	20.48	21.45	12.18	13.13	20.15	21.10
11.28	12.25	21.11	22.06	12.55	13.50	20.35	21.30
11.48	12.45	21.30	22.27	13.10	14.04	20.55	21.50
12.28	13.25	21.48	22.45	13.35	14.30	21.15	22.10
12.52	13.49	22.06	23.03	13.55	14.50	21.55	22.50
13.28	14.25	22.29	23.14	14.35	15.30	22.40	23.35
13.55	14.40	22.48	23.45	14.55	15.50	23.15	0.10
14.08	15.05						

Todos los trenes proceden de Madrid-Chamartín invirtiendo los siguientes tiempos:  
Desde Madrid-Ch. 13 min. a Madrid-At. (apd.)  
Desde N. Ministerios 8 min. a Madrid-At. (apd.)  
Desde Recoletos 4 min. a Madrid-At. (apd.)

### Autocares de línea

**Empresa Flora Villa, S. A.**  
Madrid-Trillo-Zaorejas-Saelices de la Sal: 8.45 y 15 horas.  
Guadalajara-Trillo: 10 y 16.10 horas.  
Guadalajara-Brihuega: 13.30 y 19.30 horas.

**Empresa Continental**  
Guadalajara-Madrid: 10, 14.30 y 18.15 horas.  
Madrid-Guadalajara: 7.30, 13.15 y 15 horas.  
Madrid-Guadalajara-Jadraque-Soria: 8.45 y 16 horas.  
Soria-Jadraque-Guadalajara-Madrid: 10.30 y 15.30 horas.

**Empresa Samar**  
Madrid-Guadalajara-Molina de Aragón-Teruel: 7.45 y 15 horas.  
Llegan a Guadalajara a las 8.45 y 16 horas.  
Llegan a Molina de Aragón a las 17.45 horas.  
Teruel-Molina de Aragón-Guadalajara-Madrid: 8 y 14.30 horas.  
Llegan a Molina de Aragón a las 9.45 y 16.15 horas.  
Llegan a Guadalajara a las 11.45 y 18.15 horas.

**Empresa Vázquez**  
Madrid-Guadalajara-Molina de Aragón: 14 horas.  
Pasa por Guadalajara a las 14.50 horas.  
Llega a Molina de Aragón a las 17.45 horas.  
Molina de Aragón-Guadalajara-Madrid: 8.30 horas.  
Llega a Madrid a las 12 horas.  
A las 10 y 16.30 salen de Alcolea del Pinar hacia Sigüenza.

### Farmacias de guardia:

**HOY:** Carmen García Alejandre. Gral. M. de Miguel, 2.  
**MAÑANA:** Pilar Aldeanueva y Cepero. Avda. de la Constitución, 31.

### CUPON PRO CIEGOS: 859

### BOLETIN DE SUSCRIPCION

D. ....  
calle ..... núm. .... piso .....

Localidad .....  
Provincia ..... Teléfono .....

### LA PRENSA

Se suscribe al diario **LA PRENSA** por el periodo de un .....  
Y PRORROGABLE HASTA NUEVO AVISO.  
Indique con una cruz (X) la forma en que abonará su suscripción.

Giro postal núm. .... impuesto con .....  
fecha: .....

Cheque adjunto núm. ....  
Firma

### PRECIO DE SUSCRIPCION

Anual: 7.750  Semestral: 3.875

ENVIE ESTE BOLETIN A **LA PRENSA** Calle Mayor, 43 GUADALAJARA Tel.: 22 85 97

## PASATIEMPOS

(INGLES-ESPAÑOL)

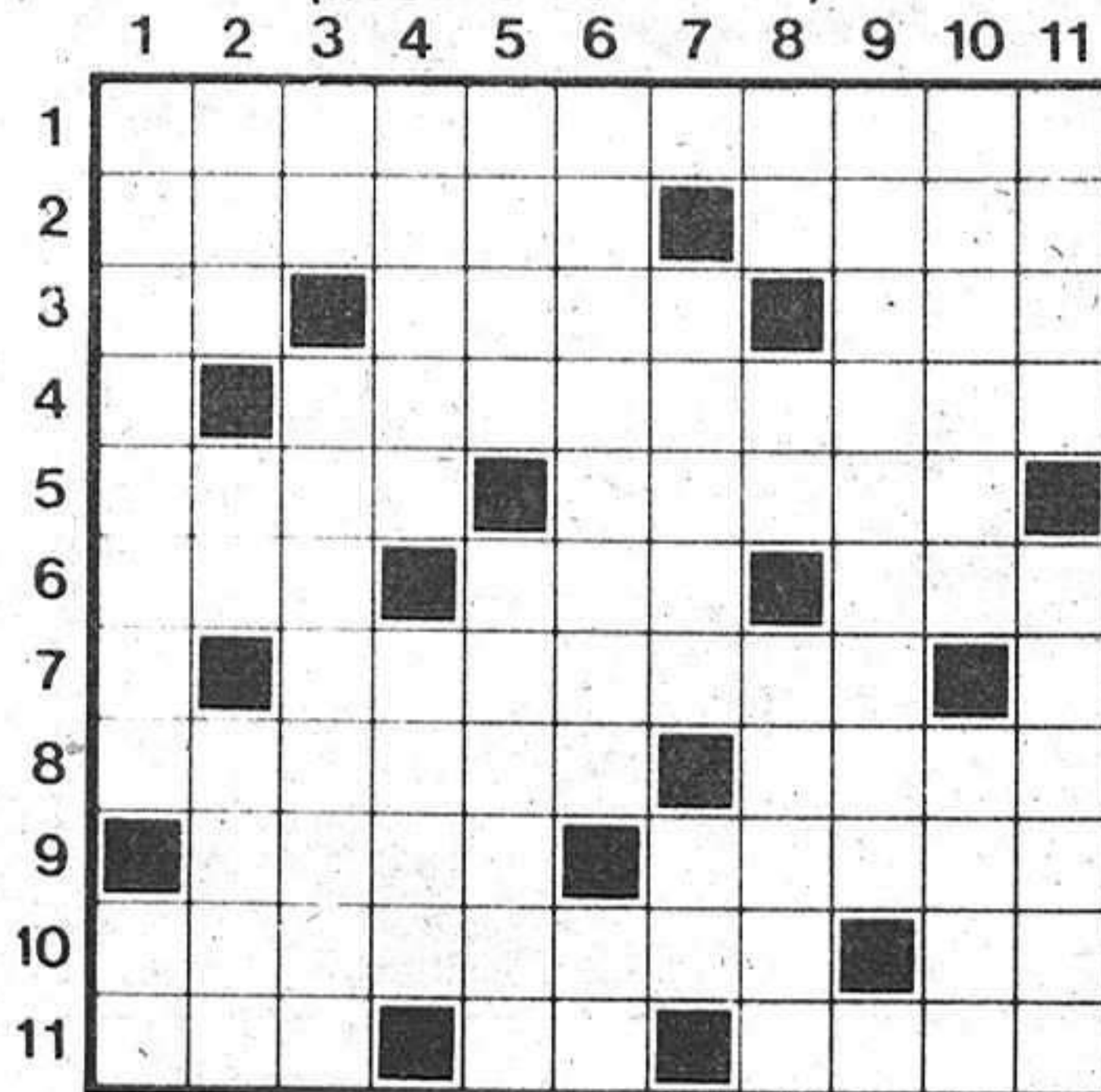

**HORIZONTALES.** 1: Dueño de un hotel o encargado de él. 2: Inhabil, incapaz. Coffee. 3: A mí. Los que reman. Plural de consonante. 4: Acción de alistar o alistarse. 5: (To) negar, desmentir. Hortaliza aderezada con aceite, vinagre, sal, etc. 6: Su (de ello). (To) mirar, acariciar. Pellizco, uñada. 7: Calidad de serio. 8: Norteamericano. Platillo que sirve para diversos usos. 9: Carro, carreta. Lugar subterráneo para enterrar a los muertos. 10: Que calma, sedativo. Río de Galicia. 11: United States of America (siglas). Pronombre personal de primera persona singular (en español). (To) advertir, avisar.

**VERTICALES.** 1: Calidad de húmedo. His, her. 2: El primer número. Y, en latín. Campeones. 3: Símbolo químico del tantalio. Cove, inlet, creek. 4: Arbol ebenáceo. Cabo y ciudad de Ghana. 5: Fogón de la cocina (en español). Bonito, lindo. 6: Petróleo para lámparas. Yo, en italiano. 7: Cuadro que se usa en las escuelas para escribir en él. Ciento cinco, en números romanos. 8: Era Cristiana (siglas). Mil cincuenta, en números romanos. (To) echar el grano por el suelo. 9: Feliz, afortunado. 10: Título de los funcionarios civiles, los ministros del culto y los sabios, entre los turcos (en español). (Marco) orador latino del siglo I; nació en la Galia. 11: Quietud, descanso. (Juan Lewis) literato norteamericano del siglo XIX.

### JEROGLIFICO

NOTAT

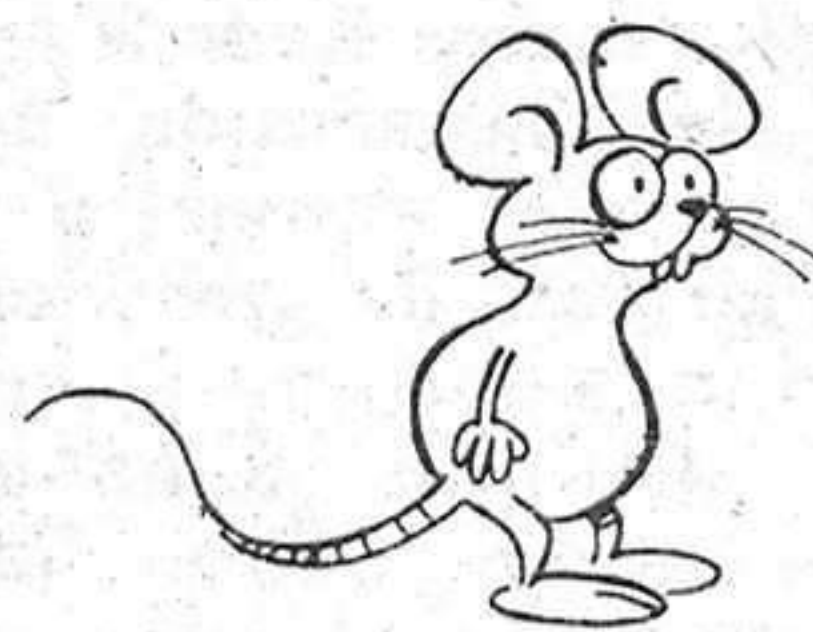

UAROSA

¿Quién la cuidó?

### SOLUCIONES

#### A LOS PASATIEMPOS DE AYER CRUCIGRAMA:

**VERTICALES.** 1: Gallegos. 2: Rúa. Rano. 3: En. Rifas. 4: C. Cadete. 5: Ibiza. Ag. 6: Arcano. A. 7: Il. Olor. 8: Loor. Vi. 9: L. Nacido. 10: Ar. Pudor. 11: Nomino. A. 12: Usada. Ut. 13: Rape. Ave. 14: Alazanes.

**HORIZONTALES.** 1: Grecia. Llanura. 2: Aun. Brío. Rosal. 3: La Ciclón. Mapa. 4: L. Raza. Rapidez. 5: Eridano. Cuna. A. 6: Gafe. Olvido. An. 7: Onata. Oído. Uve. 8: Sosegar. Orates.

#### JEROGLIFICO:

A la cera, no. (alac-e-ran. O).

## Cartelera

• **COLISEO LUENGO:** "El crimen de Cuenca". Pases a las 6.45 y 9 de la tarde. Dirigida por Pilar Miró. Protagonistas: Amparo Soler Leal, Héctor Alterio, Daniel Dicenta, José Manuel Cervino y la colaboración especial de Fernando Rey.

• **MODERNO:** Hoy y el domingo a las 6.30 y 10.15 noche, "Reds" (Rojos). Mayores 14 años.

Con Warren Beatty, Dianne Keaton y Jack Nicholson. ROJOS, el mejor film romántico de aventuras. ROJOS, la película de los Oscars 81. ROJOS, 40 millones de dólares y más de cuatro años de trabajo, para la culminación exitosa de esta gran obra cinematográfica. Apasionante biografía del periodista y poeta John Reed, fundador del partido comunista americano y el único súbdito americano enterrado en el Kremlin.

El sábado 29 estreno de la película escándalo de los años sesenta. **MUNDO CANE.** (Este perro mundo).

• **CINE CLUB ALCARREÑO:** Hoy, viernes, a las 8.30 de la tarde, se proyectará la película "Campanadas a media noche", de Orson Welles, en el Palacio del Infantado.

El domingo, 23 a las 7.30 y el lunes, 24 a las 8 de la tarde, se proyectará en el Centro Cívico Municipal de la plaza del Concejo, el film titulado "Sacco e vanzetti", de Giulio Montaldo.

Presente este cupón en NARDOS y obtendrá, en cada consumición, un descuento de 50 pesetas



# "Esto" es nuestro río

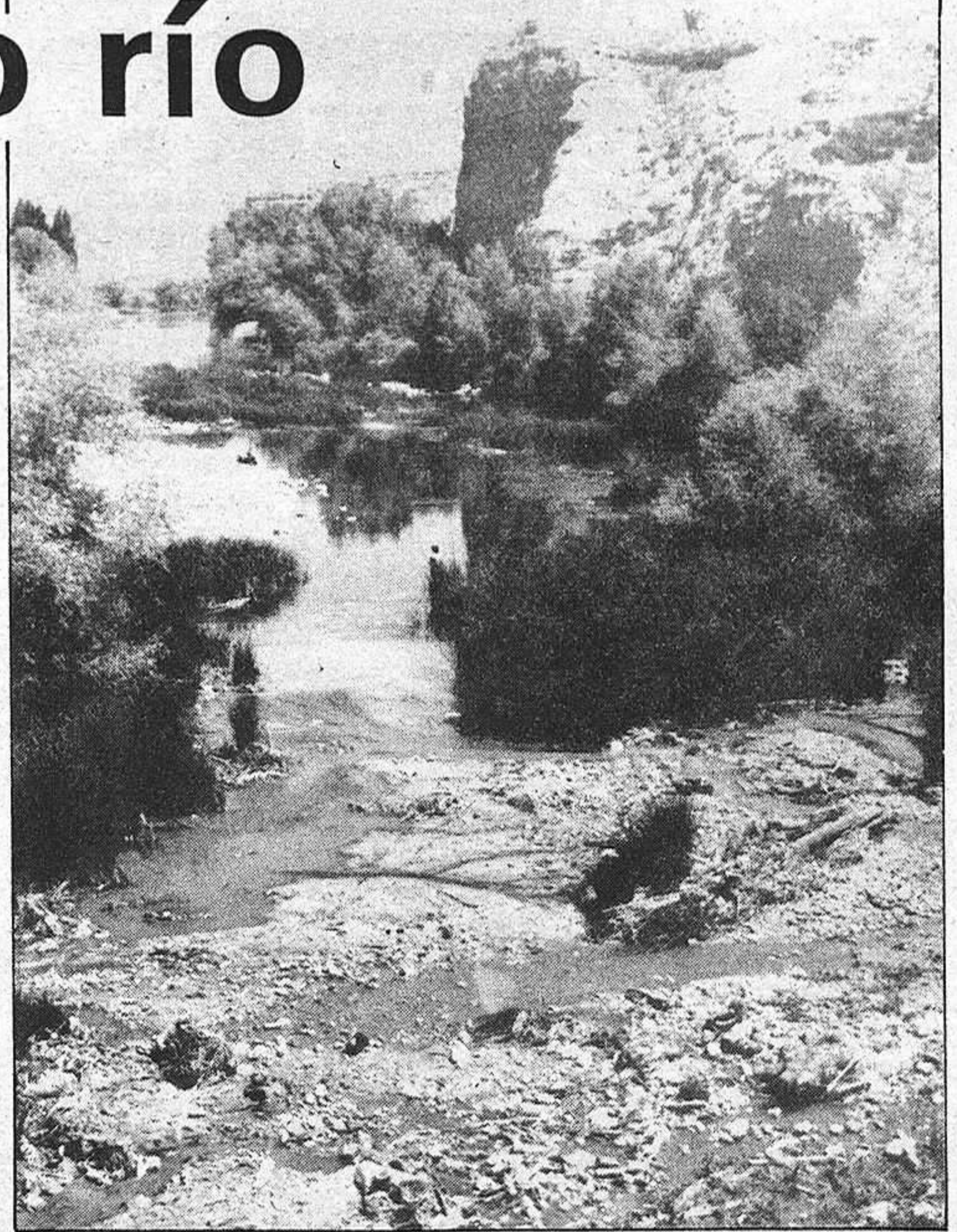
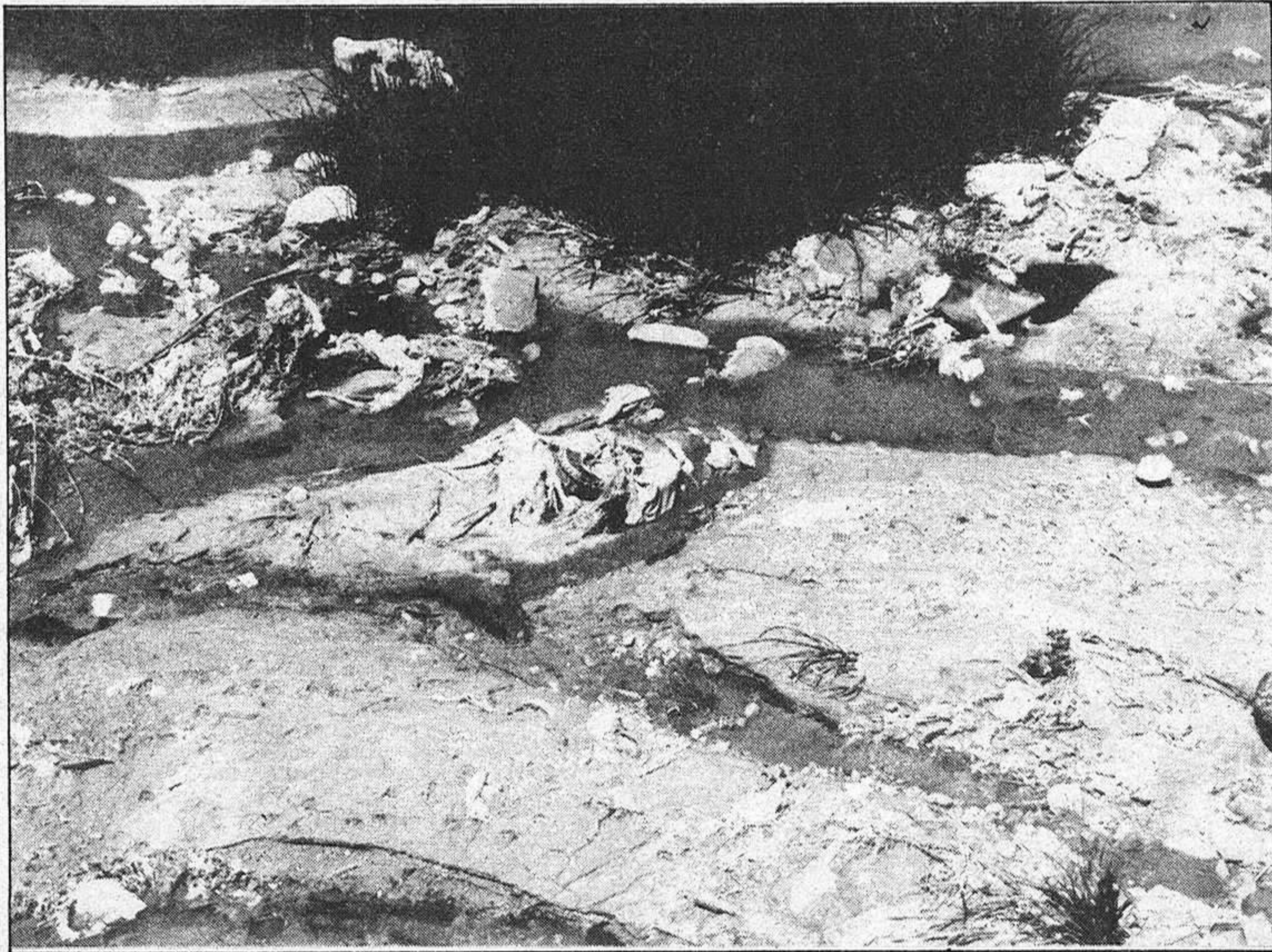

Las personas que hemos nacido en esta provincia sabemos que el nombre de Guadalajara tiene dos significados distintos según que se tome la vía científica (río de piedras) o el argot popular (río de m...). Contemplando las imágenes que nuestro compañero ROMO más nos inclinamos por la segunda versión que por la primera.

Veán, veán ustedes estas instantáneas y ríanse de los secretos que dicen guarda el fondo del mar. Sólo ha hecho falta que el nivel de las aguas descen-

diera un poco para que toda clase de objetos, desde ruedas de automóviles hasta escombros de no se sabe qué edificaciones, hicieran acto de presencia.

Si unimos la existencia de toda esa clase de objetos identificados y no identificados en el cauce de nuestro río con los desagües de la ciudad nos daremos cuenta de que el panorama, dentro de unos días, puede ser deprimente.

Claro que la cosa se complica si pensamos que las personas tene-

mos más de un sentido corporal y si lo que ahora percibimos nos entra por la vista, es de suponer que más adelante empezará a funcionar el sentido del olfato y los malos olores serán la antesala del sentido del tacto que empezará a hacer acto de presencia virtud a los mosquitos de distintos tamaños que sobrevolarán las contaminadas aguas para ir a aterrizar en nuestras carnes.

Claro que, como dicen en las conversaciones populares, el mal viene de arriba, y no digamos

del cielo que es de donde de verdad viene el mal, sino de la parte primera del río que no tiene agua suficiente para llenar el cauce. Bueno, pues, según tienen las cosas de moradas los agricultores de la Vega en razón de que no se ha acumulado agua en años anteriores en los pantanos de Alcorlo y Palmaces, díganles ustedes, ahora, que se debe utilizar el agua en intentar tapar la fea imagen que el río representa y no guardar el líquido para intentar salvar las tierras de labor; mucho

nos tememos que la razón estaría de parte de los hombres del campo.

Así pues, sólo hay dos soluciones: o poner todos los velos al santo responsable de la cuestión del agua, o acostumbrarnos a esta imagen de nuestro río y "pasar" de ella. Tampoco sería algo difícil de conseguir; pensemos que los madrileños llevan muchos años contemplando la inmundicia del Manzanares y no por ello han levantado el grito al cielo.

Fotos: ROMO

