

# LA PRENSA

ALCARREÑA

Año I • Núm. 4

Director: Francisco J. PEREZ DE ALMENARA

Viernes, 23 Octubre, 1981 • 25 Ptas.

Ocho pueblos con problemas de alumbrado resueltos

## DE LA PENUMBRA A LA CLARIDAD



- Autoridades de la provincia y directivos de la Unión Eléctrica inauguraron las nuevas instalaciones
- "No se trata de inaugurar, sino de comprobar los resultados de las obras", diría el gobernador civil
- Los alcaldes de estos municipios plantearon a las autoridades algunos de los problemas pendientes
- Queda por hacer el alumbrado público, que se acometerá próximamente, según se prometió a los alcaldes de estos pueblos

Como anunciamos ayer, ocho pueblos de la provincia estrenan nuevo alumbrado eléctrico. La central de Santa Teresa de Jesús suministraba hasta el momento una corriente de luz que —valga la redundancia— era a todas luces insuficiente. "Las maquinillas de afeitar no duraban dos días", afirmaba a este periódico un vecino de Sacedorbo. "Los motores de la ordeñadora se paraban y no había forma de ponerlos en marcha. Y no

digamos la televisión, que sólo la veían los que estaban cerca del transformador", comenta el alcalde.

Ayer, en el acto de inauguración, se veían caras sonrientes, bastones de alcaldía que se movían satisfechos, mientras los más pesimistas se quejaban de que todavía no está solucionado el alumbrado público. El recorrido por estos ocho pueblos, en los que se han invertido cuarenta y ocho millones y medio, dentro del Plan Nacional

de Electrificación Rural (PLANER), ha supuesto una toma de contacto por parte de las autoridades provinciales y responsables de Unión Eléctrica (empresa encargada de las obras) con la problemática de estos ocho pueblos alcarreños. La espontaneidad y las ganas de solucionar los problemas de estos municipios han sido la nota característica de estas inauguraciones. (Foto ARTURO G.)

(Información en última página)

DIALOGOS CON EL LIBRERO

## REEDICIONES CON EXITO

- Tintín, las aventuras de Guillermo, los cuentos de Celia y otros
- Resurge la literatura española y reencuentro de los jóvenes con los clásicos

(Página 13)

## VOLVIO LA REINA

- Ayer oyó misa en La Cabrera

Su Majestad la Reina volvió en la mañana de ayer a Sigüenza, donde — como ya conocen nuestros lectores — se encontraban las infantas Elena y Cristina y sus compañeros de colegio. Tras una charla a las alumnas integrantes del grupo, comió en el parador nacional y hacia las cuatro de la tarde se trasladó al precioso pueblo de La Cabrera, donde oyó misa, antes de partir para Madrid.

El gobernador de la provincia, que, como decimos en otra página, también estuvo en el parador, departió breves momentos con Su Majestad y se despidió de ella antes de que partiera a La Cabrera. Según opiniones recogidas en el parador nacional, la Reina se fue gratamente satisfecha de la visita a Sigüenza. Las infantas y sus compañeras recorrieron la Ciudad del Doncel y visitaron algunos establecimientos, donde adquirieron productos de la tierra y algunos recuerdos.

En las carreteras de acceso a Sigüenza y en los alrededores del parador nacional se pudo observar un disimulado servicio de seguridad, con miembros de la Guardia Civil y de la escolta real. Por la tarde, varios miembros de la Benemérita controlaban la entrada y las cercanías del pueblo de La Cabrera.

— AZUQUECA DE HENARES —

## CINCUENTA MILLONES PARA UN CENTRO RECREATIVO Y CULTURAL

- A falta de concretar la fórmula de financiamiento, el Ayuntamiento dispone del solar y tiene realizado el proyecto

(Página 4)

Los Manantiales

## APUNTE DE TRES NECESIDADES

- Levantar la Iglesia
- Construir un puente sobre el Henares
- Mejorar la limpieza viaria del barrio

*El parque infantil está deteriorado, con sus instalaciones inservibles*

(Página 9)



LA ESPERANZA

# A PUNTO DE ESTRENO

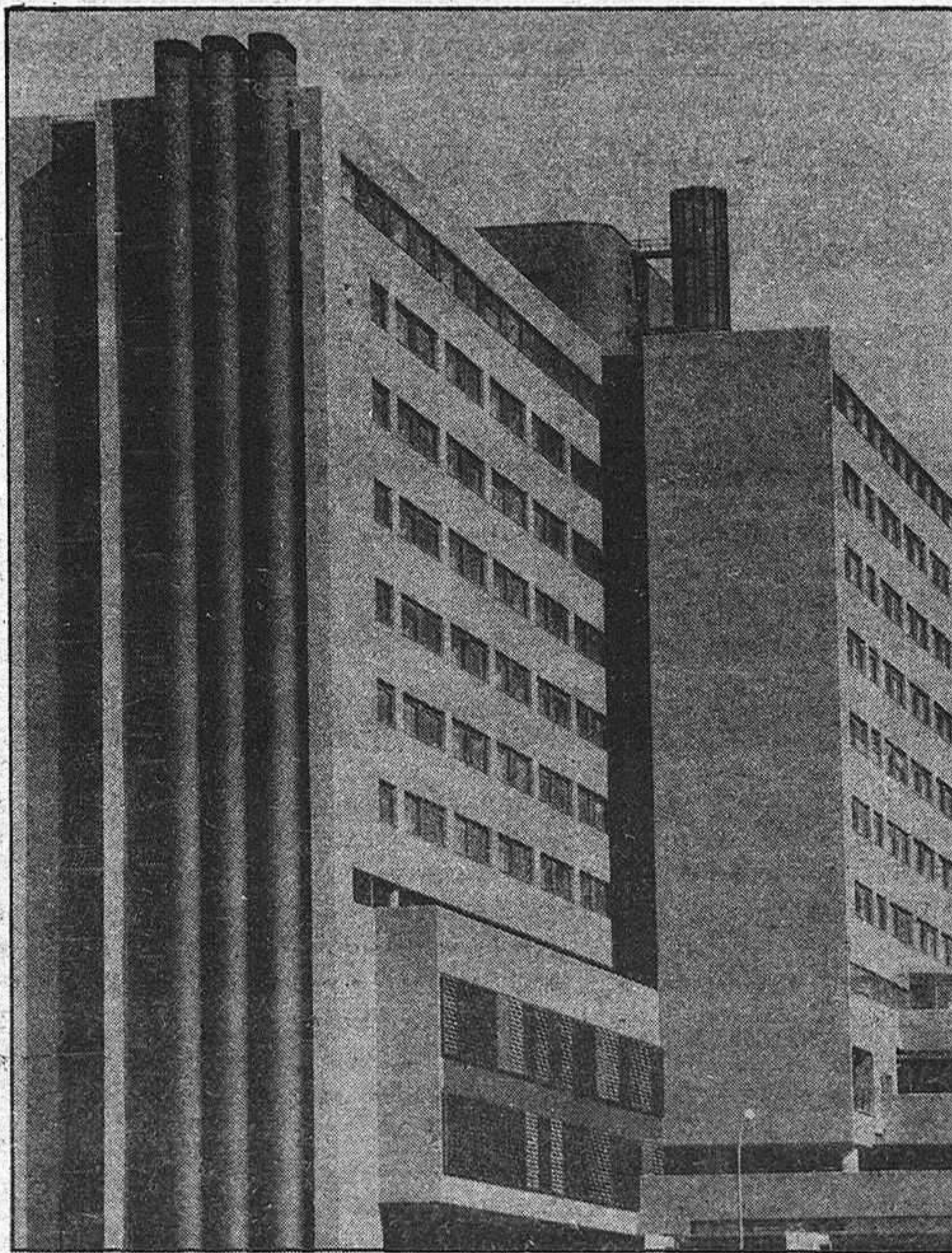

Se espera que para finales de año comience a funcionar la nueva Residencia de la Seguridad Social. Así lo ha manifestado Luis Suárez de Puga, director de INSALUD, quien añade que se crearán cuatrocientos nuevos puestos de trabajo. La antigua residencia quedará, así está previsto, para maternidad exclusivamente.

Es de destacar los nuevos medios con los que va a contar la moderna residencia que, por otra parte, dará un desahogo importante tanto a los pacientes como a los médicos. Es de todos conocido la situación de la antigua residencia, donde muchas veces tenían que colocar camas en los pasillos a falta de habitaciones suficientes para los enfermos.

Es una esperanza de mejora en la atención sanitaria, en cuanto a medios técnicos, ya que en cuanto a los humanos, tanto del personal facultativo como subalterno, podemos asegurar con orgullo que Guadalajara tiene las mejores prestaciones.

LA QUEJA

## DICHOSA GRUA

"Nos tienen fritos con la grúa", nos decía ayer un comerciante de nuestra ciudad, al referirse al continuo ajeteo a que se ven sometidos sus clientes cuando, después de detenerse unos momentos en el arcén para cargar sus mercancías, ven cómo este incordio —aunque a veces oportuno— vehículo carga sus coches y se los lleva viento en popa.

Nuestro interlocutor nos comenta que el Ayuntamiento le ha cedido unas horas de carga y descarga altamente inoportunas. Exactamente de 7.30 a 9 de la mañana. Sin em-

bargo, sus clientes, gente sencilla de los pueblos que llegan a comprar un saco de pienso para sus gallinas; a estas horas no tienen acceso al establecimiento, por la sencilla razón de que o no han llegado todavía a la capital o se dan de "morros" con la puerta del establecimiento.

Como hecho anecdótico, decir que la pasada semana un parroquiano del establecimiento llegó dispuesto a adquirir unos pollos y los compró, efectivamente, pero caros le estuvieron. Al salir, la grúa se le había llevado el coche. Total, pagar los

polluelos y la grúa, que ahora asciende a 2.500 del ala, y nunca mejor dicho.

No es que esté mal que se lleven los coches mal aparcados, pero de ahí a no dejar ni respirar, va un trecho. Ni tanto ni tan calvos. Hasta nos comentan, de manera muy perspicaz, que cuando se trata de un Mercedes, o algo por el estilo, nadie le toca lo más mínimo. ¡Lo que hace tener marca!

¡Ah! Eso sí, el comerciante paga religiosamente sus impuestos. Como Dios manda o como el Ayuntamiento quiere. Cosas de la vida.

EL EJEMPLO AJENO

## EVACUATORIOS PUBLICOS

Recientemente, el Ayuntamiento de Madrid ha inaugurado un evacuatorio público para perros en un parque. Con ello viene a dar satisfacción a una necesidad biológica que hasta el momento los canes realizaban,

sensatamente, levantando la pata contra un árbol, una farola o una pared. No tenemos nada contra este adelanto. Todo lo contrario, lo traemos aquí como ejemplo para nuestras autoridades municipales, porque el pobre

ciudadano guadalajareño no tiene evacuatorio público alguno y, claro, como no es cosa de que levante la pata —con perdón— en la Concordia, San Roque o la esquina del Buen Gusto, pues, claro, ha de irse a un bar y tomarse una consumición mínima de veinte a treinta pesetas —según donde—, cuando no siempre esa es la intención. (Claro que, también, puede ser un buen pretexto para tomarse unas copillas sin que le señalen a uno con el dedo. Y si no, que se lo pregunten a algunos de los últimos habituales del "Ideal"). Es el caso que aprovechamos el ejemplo ajeno, aunque en esta ocasión sea canino, para señalar una vez más —¿cuántas lleváis, compañeros de la prensa local?— que hace falta algún evacuatorio público para personas, hay que puntualizarlo ya, no nos vayan a relegar por los perros. Ah, y fuentes públicas, pero de las de beber.



# LA PRENSA

—ALCARREÑA

Redacción, publicidad y administración:  
C/ Mayor, 43. Teléfono 22 85 97.

Talleres:  
C/ Flores, s/n. (Marchamalo). Teléfono 23 08 03.

Director: Francisco Javier Pérez de Almenara  
Directores titulado y adjunto a la dirección:  
Ana Amador Sastre  
Pedro Lahorasca

### Teléfonos útiles

Policia	091
Comisaria de Policia	22 51 11
Gobierno Civil	22 52 61
Policia Nacional	22 02 41
Policia Municipal	21 10 09
Guardia Civil	22 31 58
Guardia Civil de Trafico	22 16 90
Ambulatorio de la S. S.	21 17 68
Residencia de la S. S.	22 16 00
Casa de Socorro	21 24 40
Cruz Roja	22 17 88
Donantes de Sangre	22 43 43
Bomberos	21 20 80
Taxis	21 22 45
Ayuda mecánica permanente en carretera	22 11 00
Oficina de información municipal	21 31 02

### Horario de trenes

Guadalajara-Sigüenza				Sigüenza-Guadalajara			
7.06	9.03	10.41	12.25	5.46	7.09	8.10	12.55
15.12	15.51	19.17	20.41	14.39	17.26	18.56	21.45
20.59	21.41						

Guadalajara-Madrid				Madrid (Atocha)-Guadalajara			
5.35	6.10 (1)	6.30	6.40 (1)	5.43 (1)	5.53 (1)	6.05	6.33
6.59 (1)	7.14	7.25 (1)	7.50	6.53 (1)	7.08	7.36	7.50 (1)
8.30	8.50	9.29	9.54	8.02	8.35	9.33	9.53
10.35	11.05	11.35	12.00	10.58	11.48	12.18	12.53
12.40	13.10	13.40	14.09	13.28	13.56	14.25	14.48
14.35	15.00	15.35	16.05	15.16	15.53	16.38	17.18
16.35	17.05	17.40	18.20	17.38	18.03	18.25	18.53 (2)
18.40	18.56	19.40	19.55	19.15	19.36	19.52	20.13
20.30	20.50	21.30	21.55	20.33	20.51	21.25	22.02
22.10	22.34 (2)	22.45		22.48	23.20		

(1) Laborables.  
(2) Semidirecto.

### Autocares de línea

**Empresa Flora Villa, S. A.**  
Madrid-Trillo-Zaorejas-Saelices de la Sal: 8.45 y 15 horas.  
Guadalajara-Trillo: 10 y 16.10 horas.  
Guadalajara-Brihuega: 13.30 y 19.30 horas.

**Empresa Continental**  
Guadalajara-Madrid: 10, 14.30 y 18.15 horas.  
Madrid-Guadalajara: 7.30, 13.15 y 15 horas.  
Madrid-Guadalajara-Jadraque-Soria: 8.45 y 16 horas.  
Soria-Jadraque-Guadalajara-Madrid: 10.30 y 15.30 horas.

**Empresa Samar**  
Madrid-Guadalajara-Molina de Aragón-Teruel: 7.45 y 15 horas.  
Llegan a Guadalajara a las 8.45 y 16 horas.  
Llegan a Molina de Aragón a las 17.45 horas.  
Teruel-Molina de Aragón-Guadalajara-Madrid: 8 y 14.30 horas.  
Llegan a Molina de Aragón a las 9.45 y 16.15 horas.  
Llegan a Guadalajara a las 11.45 y 18.15 horas.

### Farmacias de guardia

Hoy, viernes:  
Fernando Bolaños Buñez; Colonia Sanz Vázquez, 1.  
Mañana, sábado:  
Ascensión Diego González; Diego Reinoso, 5

### BOLETIN DE SUSCRIPCION

D.....  
calle.....núm.....piso.....  
Localidad.....  
Provincia.....Teléfono.....

### LA PRENSA

Se suscribe al diario **LA PRENSA** por el periodo de un.....  
Y PRORROGABLE HASTA NUEVO AVISO.  
Indique con una cruz (X) la forma en que abonará su suscripción.

Giro postal núm.....impuesto con  
fecha:.....  
 Cheque adjunto núm.:.....

Firma

### PRECIO DE SUSCRIPCION

Anual: 7.750  Semestral: 3.875

ENVIE ESTE BOLETIN A

**LA PRENSA**

Calle Mayor, 43  
GUADALAJARA  
Tel.: 22 85 97.



## De lo castellano a lo manchego, pasando por Molina de Aragón

**D**UROS tiempos para Azuqueca con la rescisión empresarial que no cesa. Vicasa, pilar de la ocupación laboral azudense, Seat y la paulatina pérdida de valor adquisitivo de los salarios, están golpeando fuertemente a la laboriosa población de la vega del Henares. Su florecimiento, risueño en otro tiempo, se está quedando en un lento deshojar de la margarita industrial. Parece ser que en la Seat ya se están produciendo rescisiones de contratos laborales voluntarios con indemnización. Se comenta que más de treinta, ya. Y que algunos, bastantes de ellos, emigrantes de otro tiempo, vuelven a sus lugares de origen. Azuqueca se despoblará poco a poco si esto no para. Y es duro para una población que ha conseguido salir de su anterior condición y elevar el nivel de vida y la calidad ciudadana. Vaya este comentario de preocupación, ya que el arreglo de este deterioro tiene que venir de otra parte.

**D**E otra parte me vino el soplo de que puede haber algún cambio en la Diputación. No alarmarse, que no es político. En este caso es literario. Pues como se sabe, de los premios que otorga la Diputación, el "Camilo José Cela", de narración, volvió a quedar desierto. Y esto ha hecho recapacitar a quien puede. Hemos podido saber —hemos oído de buen labio— que se va a pensar en cambiar la fórmula para el "Cela", y es muy posible que para la próxima convocatoria se vaya a un compromiso mixto de cuentos y narraciones cortas. Nos parece muy bien. Porque cuando un premio literario queda desierto reiteradamente, algo falla: los autores concursantes, los jurados exigentes o la fórmula convocante. Y esto, cualquiera que sea el desacierto, conviene corregirlo. Y cuanto antes, mejor. Porque, a la postre, quien sufre en su prestigio es el propio premio. El "Cela" tiene que salir adelante sin "compromisos", sin "rebajas" y sin "contemplaciones". La nueva fórmula puede ser el acierto.

**P**ARECE que algún diputado se ha corrido de ligero y el presidente está que trina. La información facilitada

de alguna reunión reciente no se corresponde con la realidad, y no es ni sí ni no, sino todo lo contrario. El tema era cultural y el patinazo de piedras. Pero que no llega la sangre al río (Henares), entre otras cosas porque no puede remontar la corriente. Hay que acostumbrarse a ser más rápido en facilitar información, por una parte, y a ser más claros, por otra. Porque si un diputado presente en una reunión no se entera de un tema... Yo creo que sí se enteró y que quizá la cosa esté en otra parte. Pero, en fin, defendamos al diputado y nos solidarizaremos con él. No en contra del presidente, que conste, sino de mantener las puertas abiertas, porque la urgencia diaria no perdona.

**P**ASANDO a otro sector, diremos que aunque el Deportivo anda a real y media manta (lo de "a real" lo decimos por los dineros, y lo de "media manta" por los resultados, que van de empate), bien es cierto que en Guadalajara se está ganando una "liga". Nos referimos a la Liga Naval Española, cuya sección en nuestra provincia se está moviendo con mucha actividad, tanto en la captación de socios como en dar a conocer los fines que persigue. Buena base de operaciones hay, con ese "Mar de Castilla" en Entrepeñas. Habrá que decirles que "avante a toda máquina". Hablaremos más de ellos.

**H**OY se va a inaugurar el apeadero de Horna, en el ferrocarril por encima de Sigüenza, de lo cual nos alegramos, pues supone, indudablemente, un beneficio para esta pequeña localidad seguntina. Una mejora en sus comunicaciones de toda índole, aunque, claro, cuenten con pocos trenes de parada. Algo es algo. Lo que hay que esperar es que en Guadalajara se resuelva su estación, ya que la actual está mal emplazada, no tiene capacidad de ampliación y es un sufrimiento continuo para los cada vez más alcarreños que han seguido el consejo de RENFE de "dejar el coche en el aparcamiento de la estación e ir a Madrid en tren". Todo tiene su límite. Hasta los "slogan". Pero de esto también hablaremos más.

ORENCIO

**E**L proceso autonómico de Castilla-La Mancha sigue su marcha y los pareceres en contraste consumen su propia vida y, como todo lo vivo, crecen, nacen y mueren. Pero no mueren de muerte natural, sino que se encenizan y pueden resurgir, como un ave Fénix. El contraste de pareceres en Guadalajara, al respecto, ha discurrido por dos vertientes: la autonómica, en general —"no somos manchegos"— y la Molinesa, en particular —"queremos nuestros fueros"—. La primera postura, tras dar la batalla antes de que los ayuntamientos se pronunciaran, permanece aletargada, posiblemente, a la espera de la resolución del recurso de Fuentelaencina. Los segundos cambian de frente y preparan una maniobra psicológica que puede dar resultados tácticos, con su apelación al Rey.

Estas posturas, que han tenido curvas de virulencia, han podido ser, si no provocadas, al menos potenciadas por una escasa clarificación del ente regional, que a nosotros se nos antoja fundamental. Y es que son dos regiones definidas, con caracteres propios, que acceden a la autonomía dentro de un mismo ente. Es decir, que en Guadalajara no somos manchegos, pero en el sentido estricto de localización geográfica y etnográfica, no en el de descalificación personal y corporativo. Esto está claro, aunque no se haya utilizado claramente. La dignidad del manchego es parigual con la del castellano, máxime si tenemos en cuenta que La Mancha está dentro del territorio de Castilla, excepto Albacete, aunque parte de esta provincia estuvo en tiempos en el Reino de Toledo y hay un mapa de 1780 que le incluye en Castilla la Nueva.

Lo que queremos decir es bien sencillo: ellos y nosotros somos castellanos. Pero, a la hora de la denominación se ha tenido en cuenta el peso y la caracterización de la región natural y bien definida, etnográfica y culturalmente, de La Mancha. Esto puede no hacer feliz a algunos —muchos o pocos— de otras regiones de Castilla, como ha ocurrido en Guadalajara. Y esto, igualmente, ha venido a singularizar la ausencia de las peculiaridades históricas y forales de Molina de Aragón en el proyecto de estatuto que está siendo debatido.

Pero no es ésta la línea de nuestro comentario de hoy —aspecto, no obstante, que en la corta vida de este diario ya ha sido tratado con asiduidad—, sino caer y hacer caer en la cuenta a quienes no se hayan parado mucho a pensarlo, de que la conflictividad entre lo castellano y lo manchego, que ha sido enarbolado como una de las banderas del rechazo al ente autonómico, aparece como un procedimiento artificioso que se cae de su dialéctica por sí solo, en cuanto la obnubilación deja paso a la cordura. Otra cosa es la pretensión uniprovincial, que también se ha aireado, y otra más, todavía, la desmembración de Castilla; razonamiento —este último— igualmente utilizado un tanto sectariamente, pues pueden existir otras interpretaciones del hecho interregional de las dos Castillas y León. Pero es tema, creemos, para otro comentario, si llega el caso.

El caso es que Molina se nos ha quedado en un rincón de lo que estamos escribiendo. Y no es justo. Porque Molina de Aragón tiene entidad propia dentro de Guadalajara, dentro de Castilla, Castilla-La Mancha y dentro de España. Entidad propia, decimos; no otras veleidades afloradas por el "calentamiento de cascotes" que la han estado haciendo. Pero repetimos que no queremos que este camino nos aleje de nuestro propósito de hoy.

Volviendo a lo castellano-manchego, hay que entenderlo —y así comunicarlo— no como un maridaje, sino como una cita para andar el camino de la común gobernación de las responsabilidades autonómicas, compartidas y relevadas mutuamente para que el esfuerzo pueda ser menor y la eficacia pueda ser mayor. Así entendido y, mejor, así expresado, comunicado al pueblo y a los serenamente preocupados, es posible que las crispaciones no sean tantas.

No queremos con este comentario ser voceros de una opción —no necesitamos serlo—, sino presentar el tema a la luz de una interpretación que quiere ser útil a todos. A la luz de este entendimiento —volvemos los ojos a Molina—, el Señorío molinés no tendría que ser pasado por las tinieblas. Lo que también creemos que sería útil a todos.

DONCEL





Invertidos en nuestra provincia

## CIEN MILLONES EN EDUCACION

- A requerimiento de José María Bris Gallego, el ministro de Educación y Cultura dio cuenta de las inversiones realizadas en Guadalajara

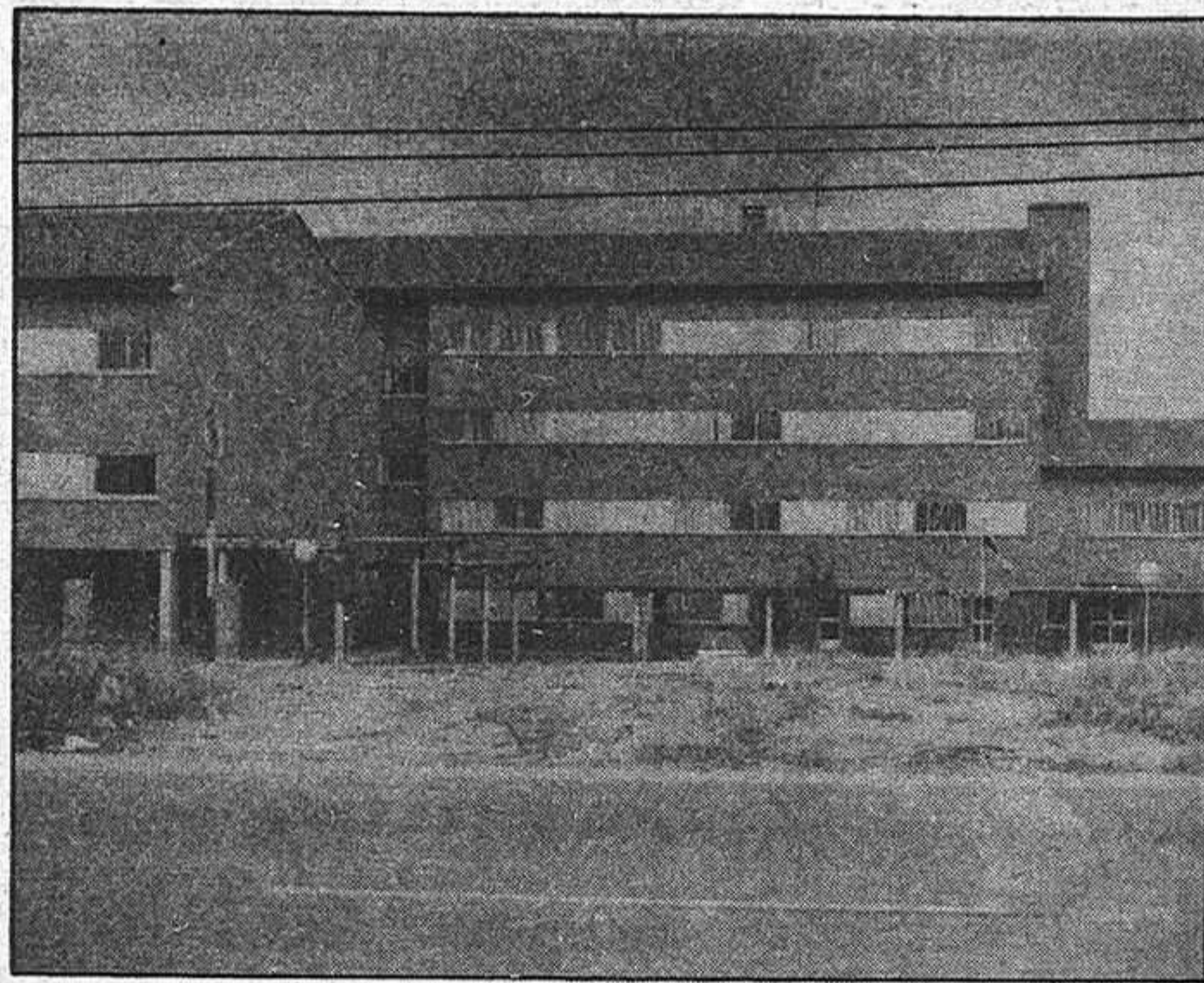

A requerimiento de José María Bris Gallego, diputado provincial de UCD, solicitando información sobre las inversiones del Ministerio de Educación y Cultura en la provincia de Guadalajara, el ministro Ortega y Díaz-Ambrona notificó que las inversiones de su Ministerio en la provincia hasta el 30 de septiembre de 1981 han sido de 99 millones de pesetas.

El capítulo de gastos está encabezado por la construcción de diez unidades de EGB valoradas en 38 millones y otros veinte en reparaciones. En remodelaciones de cen-

tros de Preescolar se han gastado dieciséis millones, once en Formación Profesional y otros nueve para BUP. En pequeñas obras de mantenimiento la inversión ha sido de cinco millones.

### LA SEGURIDAD SOCIAL DE LAS AMAS DE CASA

Por otra parte, los diputados de UCD en el Congreso, Luis de Grandes Pascual y José María Bris Gallego figuran entre los miembros del Grupo Parlamentario Centrista que han presentado una Proposición de Ley, relativa a

regulación de la Seguridad Social de las Amas de Casa.

La mencionada Proposición de Ley de Bases de la Seguridad Social de las Amas de Casa en Régimen Especial consta de diez bases y en ellas se determinan el derecho de las amas de casa a los riesgos de asistencia sanitaria, vejez, invalidez y jubilación, señalando que la cotización de este régimen especial se hará sobre bases alternativas. La base mínima será igual al salario mínimo interprofesional de trabajadores adultos.

— AZUQUECA DE HENARES —

## CINCUENTA MILLONES PARA UN CENTRO RECREATIVO Y CULTURAL

- A falta de concretar la fórmula de financiamiento, el Ayuntamiento dispone del solar y tiene realizado el proyecto

El Ayuntamiento de Azuqueca de Henares decidirá próximamente sobre la creación de un Centro Cultural Recreativo, cuyo proyecto ya está realizado. La financiación correrá a cargo de un crédito bancario, todavía no concretado, y todas aquellas posibles subvenciones que pueda conseguir el pueblo. Las obras ascenderán a unos cincuenta millones de pesetas.

En este momento existen dos opciones sobre solares para ubicar la edificación. El Ayuntamiento dispone de un solar comprado al Patrimonio Social y Urbano en la cantidad por un millón de pesetas. Además, se piensa en la

compra de otro solar, de 4.000 metros cuadrados, y que reúne mejores condiciones que el anterior. El problema actual está en decidir sobre cuál de los dos se levantará la obra.

El Ayuntamiento considera de la máxima urgencia este proyecto, por lo que supeditará determinadas obras de infraestructura, como pavimentación de calles, a la realización de este proyecto.

Se pretende que sea lo más completo posible y constará, además de las dependencias necesarias en estos casos, de una biblioteca, salón de actos, cafetería, sala de proyecciones y de televisión.

HUEVA: También se mejorará el alumbrado

## PAVIMENTACION TOTAL

- Otros cinco millones de pesetas ya están dispuestos

La Diputación Provincial de Guadalajara ha aprobado el proyecto de pavimentación del pueblo de Hueva, que se encuentra asfaltado parcialmente, por un importe de 5.100.000 pesetas, de los que 4.200.000 corresponden a la Diputación y el resto al Ayuntamiento del pueblo.

Según nos ha informado el alcalde, Julián Serrano, el aval bancario ya está firmado, aunque el proyecto tardará algún tiempo en ponerse en marcha.

### ALUMBRADO PUBLICO

También está en trámite el cambio del actual sistema de alumbrado público, que se encuentra en condiciones "absolutamente fatales", nos dice el alcalde. Las actuales bombillas, que alumbran muy poco, serán sustituidas por otras lámparas de mercurio y el importe de la obra asciende a 1.200.000 pesetas. Este cambio, absolutamen-

te necesario, se realizará próximamente, ya que el ingeniero de la Diputación ha visitado recientemente el pue-

blo y ha anunciado el comienzo inmediato de las obras. Estas se harán en colaboración con la Diputación.

Organizada por el Club Alcarreño de Montaña

## NUEVA CITA EN EL OCEJON

El Club Alcarreño de Montaña organiza para el día 20 del próximo mes de diciembre su XII ascensión al Pico Ocejón, con objeto de colocar en su cumbre el tradicional Nacimiento.

Esta es una buena ocasión para que los clubs y montañeros de toda España —especialmente los de la región centro— se citen allí para conocer las bellas montañas de Guadalajara.

No hay que olvidar que esta provincia guarda para quienes quieran descubrirlos auténticos tesoros de la na-

turalidad. Los parques naturales del Hayedo de Tejera Negra y de la Serranía del Alto Tajo son una buena prueba de ello.

"Acampada", "Cita en el Ocejón" y "Nieve en el Alto Tajo" han dado a conocer en los últimos años la hermosura natural de la provincia de Guadalajara que puede ser considerada como la gran desconocida de España.

Quienes estén interesados en tomar parte de la XII ascensión al Pico Ocejón pueden solicitar al Club Alcarreño de Montaña los datos que necesiten.

## EL MOPU, ATACA

- La Delegación Provincial realiza una intensa acción en diversas carreteras de pueblos de la provincia

Tras mucho tiempo de protestas, de roturas de amortiguadores, lunas y demás accesorios automovilísticos, la carretera de Guadalajara a Marchamalo, por fin, ha sido arreglada.

Una capa de aglomerado asfáltico recubre, ahora, esta carretera, y esperamos que dure mucho tiempo. Indudablemente una carretera bien arreglada hará que el barrio de Marchamalo esté mucho más cercano a la capital; con el consiguiente beneficio que supone para todos los ciudadanos, los cuales tienen que efectuar continuamente este trayecto.

Del mismo modo las obras del tramo comarcal 102,

carretera de Guadalajara a Torrelaguna, están a punto de finalizarse. Concretamente estas obras son el tramo que va desde el kilómetro 8,650 al 13,850, justamente en el cruce de Valdeavero a Torrejón del Rey. Para la terminación de esta obra solamente resta el arreglo de paseos.

En el Pozo de Guadalajara también se han finalizado las obras de arreglo del firme a su paso por el pueblo.

Por último diremos que se han reanudado las obras de la carretera de Guadalajara a Torrelaguna en el tramo que va desde el kilómetro cero al kilómetro cuatro. En este tramo se está procediendo a echar una capa de aglomerado.



## Escalera

## TRES MILLONES Y MEDIO PARA NADA

• Después de realizar las obras de infraestructura para el abastecimiento de agua potable, se han encontrado con que la fuente apenas si da para beber

En el pueblo de Escalera, anexionado a Valhermoso, la Diputación Provincial de Guadalajara y el Ayuntamiento del pueblo se han gastado 3.300.000 pesetas infructuosamente. Según nos dijo el alcalde del pueblo, el dos de agosto de este año se terminaron las obras de abastecimiento de agua potable para la población, sin que hasta el momento se haya podido utilizar esta infraestructura por falta de agua.

Debido a la gran sequía que padece la zona, la fuente "apenas si echa agua para beber" y el depósito construido, con nada menos que 50.000 litros de capacidad, continúa sin posibilidades de ser utilizado.

La escasa población allí residente, consultada por este diario, se encuentra hondamente preocupada por este hecho y espera que la Administración tome las medidas oportunas para solucionar el problema, ya que de seguir la sequía no sólo se quedarán sin agua corriente en las casas, sino que existe el

peligro de no tener agua ni en la fuente. Urge, por todo ello, realizar las prospecciones oportunas en busca de un manantial adecuado para conseguir agua suficiente.

### HOGAR DEL JUBILADO

No es el agua el único problema que padece hoy Escalera. Existe otro muy conflictivo: la falta de un lugar de reunión para las pocas personas que allí quedan. Parece ser que existe un edificio escolar que ya no se utiliza por falta de niños y que está a punto de derrumbarse.

El alcalde pretende, según nos ha comunicado, que la Administración proceda a reformarlo y construya en él un consultorio médico y un Hogar del Jubilado, para que los dominicos se les hagan a todos un poco más acogedores. Sin embargo, sin ayuda del Ministerio correspondiente será muy difícil dar una solución adecuada a este asunto.

C. S. E.

## DE TODA LA PROVINCIA

### HORNA: APEADERO DE FERROCARRIL

Con la asistencia del director general de RENFE, al que acompañarán varias autoridades provinciales, tendrá lugar hoy viernes, a las 16.30 de la tarde, la inauguración del apeadero de Horna, pueblo próximo a Sigüenza.

Previamente a este acto, según hemos podido saber en fuentes de la Diputación Provincial, el director general de RENFE, Emilio Magdalena, tendrá un almuerzo privado con el presidente de la Diputación Provincial, Antonio López Fernández, y el alcalde de Sigüenza, con los que tratará de la reforma de los apeaderos de la zona.

Después de esta comida de trabajo, las citadas autoridades se trasladarán en tren desde la ciudad seguntina hasta Horna, en donde procederán a la inauguración del apeadero.

### SETILES: APLAZAMIENTO DE OBRAS

Cuando habían comenzado con buen ritmo las obras de pavimentación de las calles

de este bello pueblo molinés, por causa de la llegada del mal tiempo (no por la lluvia, desde luego, sino por el frío) se han pospuesto las obras hasta la primavera. Hasta ahora, únicamente, había dado tiempo a la instalación de los bordillos.

### FALTA AGUA POTABLE

En numerosos pueblos del Señorío de Molina, los depósitos de agua están prácticamente vacíos, como consecuencia de la pertinaz sequía que viene produciéndose en la zona en los últimos meses.

Varios de los pueblos de la comarca padecen este mal desde hace meses, sobre todo en la época de verano, cuando la población crece de manera espectacular. La escasez de manantiales, unido a la pobreza de la mayoría de éstos, hace muy difícil que pueda solucionarse el problema en tanto no lleguen las lluvias otoñales, que este año parece que no están dispuestas a hacer su aparición, a no ser que la perturbación atmosférica que se presentó anteayer se consolide en días venideros y haga llover agua del cielo.

## SOLEDAD EN LOS PUEBLOS

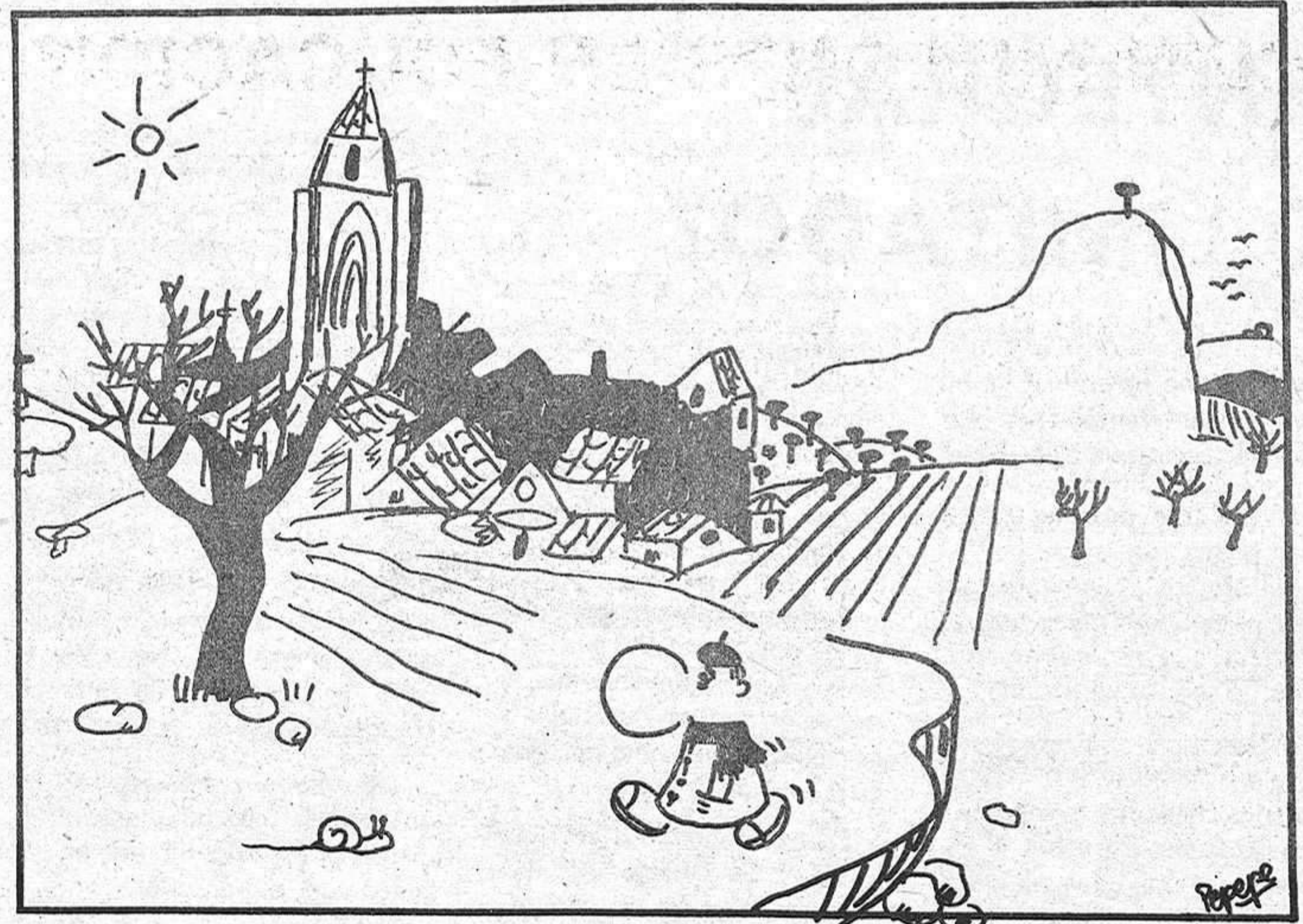

La potenciación del desarrollo económico español en la década de los sesenta, basado en un crecimiento inmoderado de la industria y la mecanización progresiva del sector agrícola, propiciaron un éxodo masivo de la población rural hacia los nuevos centros de desarrollo situados en Madrid, Cataluña y el País Vasco, en busca de mejores condiciones de vida. Se inició así el abandono progresivo del medio rural, hasta dejar a muchos de los pueblos de nuestra provincia, como en otras, con una escasa población y algunos abandonados del todo.

La concentración industrial en unas pocas zonas de la Península creó una enorme oleada migratoria que ahora amenaza de muerte a nuestros pueblos, una vez que éstos no pueden favorecer el más mínimo interés económico o social en la poca juventud que todavía queda y que está necesariamente obligada a huir de su "terruño" en busca de un trabajo digno y de una completa realización personal.

Es un duro golpe tener que abandonar las calles donde uno ha desarrollado su infancia, años que

diffícilmente se olvidan, pero es la necesidad quien se impone, por encima de cualquier reminiscencia sentimental, obligando a tomar una decisión tan costosa. El medio rural no ofrece las más elementales garantías para desarrollar una vida digna en aquellos aspectos en los que necesita perfeccionarse el individuo, no sólo la cuestión económica sino la social y cultural. Apenas si existen posibilidades de relación entre jóvenes, por la sencilla razón de que no quedan. Todo se pierde, en muchos pueblos ni siquiera queda un mal lugar donde reunirse los domingos por la tarde a disputar la tradicional partida de guíñote. Hoy, en nuestros queridos pueblos, esa tranquilidad que tanto admiran los "domingueros" se hace trágica en los interminables meses de invierno, cuando los pueblos pierden esa juventud que los hace agradables en las vacaciones de verano.

Ya se piensa en la necesidad de buscar fórmulas que permitan el retorno de esos emigrantes en paro o que, simplemente, sienten añoranza de su tierra. Se hace necesario pensar seriamente en el tema porque pronto podemos en-

contrarnos rodeados de pueblos "fantasma" o de ingentes de terreno completamente desertizadas.

El regreso pasa, es obvio decirlo, por el ofrecimiento de unas garantías de realización personal y esto sólo puede conseguirse a través de la creación de puestos de trabajo y de una infraestructura socio-cultural adecuada. El conseguirlo depende entre otras cosas de desarrollar la industria en varios focos de población marginados hasta la fecha y que ofrecen riquezas potenciales de explotación sin tener que exportarlas a otras zonas. Pero esto último sólo podrá llevarse a cabo promoviendo una profunda descentralización industrial, consecuencia de una redefinición de los objetivos expansionistas y de un cambio en la mentalidad económica que ha imperado en las últimas décadas.

El momento actual, con el nacimiento del Estado de las autonomías, parece ser el propicio para atajar este espinoso problema. No es cosa de desaprovecharlo.

C. SANZ ESTABLES

### En Cubillejo de la Sierra y del Sitio

El Ministerio de Sanidad y Seguridad Social, a través del Fondo Nacional de Asistencia Social, ha dado su visto bueno a los expedientes presentados por los barrios molinés de Cubillejo de la Sierra y Cubillejo del Sitio, pueblos anexionados desde hace unos años a Molina, en orden a solicitar ayuda económica para reformar los hogares sociales de ambas localidades.

Ante la situación de abandono y mal estado que ahora presen-

## DINERO PARA REFORMAS

• Se arreglarán los respectivos centros de jubilados, que ahora están abandonados y en muy mal estado

tan estos centros, los alcaldes pedáneos de estos pueblos, en colaboración con el Ayuntamiento de Molina, acordaron solicitar subvenciones de la Administración para proceder a su reforma. Según nos ha informado del Ayuntamiento molinés, los informes han sido aprobados y aunque todavía no se ha precisado la

cantidad exacta que se donará, se cree que será la misma que se solicitó. No obstante, el alcalde de Molina, Antonio López Polo, ha dicho a LA PRENSA AL-CARREÑA que el Ayuntamiento pondrá a disposición de estos pueblos el dinero necesario para que las obras sean completas en todos los sentidos.



El empleo de "R-1" (semilla certificada)

¿INTEGRAL O LIMITADO?

En el momento de efectuar la siembra de cereales, el agricultor tiene varias opciones para la elección de su semilla:

- a) Sembrar solamente semilla certificada.
- b) Sembrar solamente semilla procedente de su propia cosecha, que a su vez no procede de semilla certificada.
- c) Sembrar una parte de semilla certificada "R-1", para obtener, mediante los necesarios cuidados una cosecha de cereal que tras una adecuada limpieza y oportuno tratamiento, le sirva como semilla al año siguiente.

La segunda opción ha sido desechada, con buen criterio, a pesar de ser lógicamente la que menos desembolso inicial requiere, por la mayoría de los agricultores del sector cerealista, debido a múltiples factores (degeneración de la semilla, disminución de producción, etcétera).

Donde surgen las dudas del agricultor, a la hora de la elección de la simiente es a la hora de la elección entre las opciones a) y c). Es decir, en la

elección entre la siembra integral a base de "R-1", o la siembra de superficies limitadas de "R-1", con el fin de autoabastecerse de un año para otro de semilla de segunda generación.

A nuestro criterio, cada una de las opciones tiene sus ventajas y sus inconvenientes, y por lo tanto hay que dejar a criterio y experiencia de cada cual el juicio definitivo.

Como ventajas a la siembra integral de cereales "R-1", podemos citar las siguientes:

— Mayor poder germinativo de la semilla, lo que permite una menor dosis de siembra y, por lo tanto, un ahorro de kilos de simiente.

— En general, una mayor producción por hectárea.

— La posibilidad en la campaña 1981-82 de conseguir un crédito a la siembra, que solamente se concede en base al empleo de semillas certificadas.

Respecto a la siembra de "R-1", para sembrar la cosecha producida al año siguiente, podemos citar las si-

guientes ventajas:  
— Menor costo de semilla. Aproximadamente, la mitad. Muy importante, debido a la gran descapitalización del agro.

— Impulsa el asociacionismo, mediante creación en muchos casos de sociedades para implantación de limpiadoras de grano.

— El grano producido es una semilla más adaptada al medio, por estar sembrado en la zona del año anterior.

Por todo lo expuesto, es difícil realizar un juicio exacto de la conveniencia o no de uno u otro sistema de actuación.

La tendencia en nuestra provincia parece que es la de las siembras limitadas de "R-1" certificada — las "R-2" certificadas cada vez se comercializan menos —, para producción de semilla de cara al año siguiente. El tiempo y el agricultor serán los que digan la última palabra.

G. VERGARA

DESCRIPCION DE VARIEDADES DE TRIGOS Y CEBADAS

**Estrella.** De origen francés. Variedad de invierno resistente al frío, precocidad media, buen ahijamiento y muy productiva.

Tallo mediano resistente al encamado, espiga de color blanco-amarillento, sin bordes y semi-compacta.

Grano de color rojo, blanco, fractura harinosa. Calidad panadera mediana. Resiste bien al carbón, así como a las Royas amarilla y negra. Es sensible a la Roya parda y al mal de pie.

Su densidad de siembra en regadío es de 250 a 275 kg./ha.

**Champlein.** Original de Francia. Variedad de invierno resistente al frío, de ciclo más largo que el Estrella. Buen ahijamiento y productivo.

Tallo medio-alto, resistente al encamado, espiga de color blanco-amarillento, sin barbas.

El grano es de color rojo, menos harinoso que el Estrella. Buena calidad panadera.

Resistente al carbón y poco sensible a las Royas. Sensible al mal de pie.

Su densidad de siembra en regadío es de 250 a 275 kg./ha.

**Splendeur.** Francés. Variedad de invierno resistente al frío, precocidad media, buen ahijamiento y muy productiva.

Tallo mediano resistente al encamado. Espiga blanca sin barbas.

Grano de color rojo, fractura harinosa y tamaño grande. Mejor calidad panadera que el Estrella.

Resistente al carbón y a la Roya amarilla. Sensible a la Roya parda y tolerante al mal de pie.

Se siembra en regadío a una densidad de 250 a 275 kg./ha.

**Hardi.** Nueva variedad francesa de gran rendimiento y excelente calidad panadera.

Es una variedad de invierno resistente al frío, de ciclo similar al Champlein.

Buen ahijamiento y muy productiva.

Tallo mediano resistente al encamado, espiga blanca sin barbas.

Grano de color rojo, semiduro, fractura semi-vítrea, corto.

Resistente al carbón y Roya amarilla. Sensible a la Roya parda y al mal de pie.

En regadío se siembra a la densidad de 225 a 250 kg./ha.

**Inia 69.** Origen mejicano. Variedad precoz que permite siembras normales y tardías.

Buen ahijamiento y muy productiva. Buena calidad panadera.

Tallo corto resistente al encamado, espiga aristada.

Grano de color rojo, semiduro, fractura casi vítrea, alargado.

Buena resistencia al carbón. La densidad de siembra en regadío es de 275 a 300 kg./ha.

**Tribat (Variedad en ensayo).** Origen mejicano. Variedad de invierno resistente al frío. Precocidad mediana, buen ahijamiento y gran producción.

Tallo corto y caña fuerte. Máxima resistencia al encamado, siendo por ello que responde muy bien a altas dosis de nitrógenos.

Espiga aristada y compacto. Grano de color rojo, semiduro y fractura semivítrea y corto. Buena calidad panadera.

Resistente al carbón y a la Roya.

Su densidad de siembra en regadío es de 250 a 275 kg./ha.

INFORMACION DE LOS MERCADOS

PATATA

Debido a la inminencia del arranque de la patata tardía en Guadalajara, creemos conveniente dar la información de los mercados de este producto en otras zonas productoras, que ya han finalizado su recolección, y comenzado su comercialización.

ZONAS DE PRODUCCION

PRECIOS: S. C. O. DE VENTA DE MERCADO + 44MM.

Merco	Variedad	Dif. con 16.10.	Oferta	Demanda	Tendencia
Medina	DESIREE 10	=	NORMAL	RETRAIDA	ESTABLE
	JAERLA 12	=	NORMAL	RETRAIDA	ESTABLE
	SPUNTA 12,5	=	NORMAL	RETRAIDA	ESTABLE
Centro	JALON				
	DESIREE 11/11,5	+0,5	NORMAL	FLOJA	ESTABLE
León	R. PONTIAC 10	=	NORMAL	FLOJA	BAJA
	DESIREE 9,5	-0,25	ESCASA	FLOJA	ESTABLE
Rioja	R. PONTIAC 10,5				
	JAERLA, KEHNEBEC 11				
Salamanca	DESIREE 10	=	N-ESC.	NORMAL	ESTABLE
	BARAKA 11,5	=			
Burgos	KENNEBEC				
	12,25/12,5	+05	ESCASA	NORMAL	ESTABLE
	SPUNTA 11,5/12				
	BARAKA 11,25/11,5				
	DESIREE 9,5/10	=	NORMAL	FLOJA	EST/BAJA

- MERCOLEON: Precio en campo al agricultor: R. Pontiac 8,75 pesetas kilo.
- MERCORIOJA: Precios al agricultor en campo: Desiree 8 pesetas kilo. R. Pontiac 9 pesetas kilo y Jaerka, Kennebec 9/9,25 pesetas kilo.
- MERCOURGOS: Precios al agricultor en campo: Desiree 8/9 pesetas kilo. Blancas 9/10 pesetas kilo.

MERCADOS EN DESTINO

MERCADO CENTRAL	ESTIMACION VENTAS TM.	PRECIOS MAY/DET	DIF. CON 16.10	SITUACION MERCADO
<b>MALAGA</b>				
R. Pontial, Jaerla				
Baraka: SA.BU	25	15	=	NORMALIZ.
<b>OVIEDO</b>				
Desiree, Baraka				
Spunta: LE.UA.BU.LO.		14/15	=	LENTO
<b>SALAMANCA</b>				
Desiree: SA	15	10/10,5		NORMALIZ.
Jaerla, Baraka: SA		12		
<b>ZARAGOZA</b>				
Desiree: LO.BU.Z	70	12,5		LENTO
R. Pontial:				
LO.BU.Z		13		
Kennebec:				
LO.BU.Z		13,5/14		

VARIOS

Cordero Lechal, 380 pesetas kilo (vivo).  
Cordero Pascual, 240 pesetas kilo (vivo).  
Cabrito, 390 pesetas kilo (vivo).  
Cebada, 15,80 pesetas kilo (se nota cierta tendencia a la baja).  
Por último decir que este año la cosecha de pipas ha sido muy mala y por este motivo las pipas están alcanzando unos precios muy elevados llegando a pagar a 120 pesetas el kilo de pipa blanca y entre cuarenta y cincuenta pesetas la pipa negra.



# PREVISIONES PESIMISTAS PARA LA DECADA DE LOS NOVENTA

Según un informe elaborado por José Antonio Polo y Antonio Regalado, que aparece publicado en el diario "Lanza" de Ciudad Real, y tomando como base un estudio por el catedrático de economía, Antonio Pulido San Román, Castilla-La Mancha es la región que en los últimos veinticinco años ha tenido una mayor pérdida en el porcentaje de participación en la renta nacional. Tomando este dato como base, el profesor Pulido realiza una serie de especulaciones sobre el crecimiento económico previsto para el comienzo de la década de los noventa. Para su estudio baraja tres hipótesis suponiendo respectivamente un nivel de crecimiento cercano al cero, un nivel máximo y un crecimiento intermedio.

En el primero de los casos, cabría esperarse un menor peso en las actividades industriales de nuestra región. La participación de Castilla-La

Mancha en la renta nacional, en esta primera hipótesis se vería aumentada por efecto del descenso de las regiones más desarrolladas, pero no sería un crecimiento real, pues la tasa media anual quedaría reducida a la mitad.

Tomando como base la hipótesis más optimista, la del crecimiento máximo, cifrado alrededor del seis por cien, la situación de Castilla-La Mancha con respecto a la media nacional todavía descendería más, al aumentar las regiones fuertes económicamente. Por otra parte, continúa el informe, nuestra sociedad es eminentemente agrícola, y al dispararse el crecimiento de la economía española, la renta agraria perdería terreno frente al sector industrial.

Por último, el estudio del profesor Pulido examina las posibles consecuencias que se derivarían de un crecimiento medio de la economía nacional, posibilidad más acor-

de con las previsiones generalmente. En esta hipótesis, nuestra región quedaría igualmente por debajo de la media nacional. Nuestra participación sería incluso inferior a la de regiones como Aragón o Canarias, que actualmente figuran por debajo de la nuestra. El panorama, según se desprende de este informe y sea cual sea el índice de crecimiento nacional que se experimente en los próximos

- Castilla-La Mancha, a la "cola" de la renta nacional
- Guadalajara, la provincia de mayor renta familiar de la región

años, no puede ser más desalentador.

Según unas cifras, referidas a 1977, realizadas por el Banco de Bilbao, nuestra región se encontraba muy por debajo de la media nacional en lo que se refiere a los ingresos por habitante. En este apartado la media nacional era de 215.253, mientras que la regional oscilaba en los 171.829. En este apartado, Guadalajara, aún situándose

por debajo de la media nacional, ocupaba el puesto más privilegiado de las cinco provincias de la región con una cifra de 208.435. Por lo que se refiere a la renta familiar disponible por persona, la media regional frente a la nacional disminuye de 187.162 a 161.667. Nuevamente Guadalajara es en este apartado la menos precaria, con una media de ingresos situada alrededor de las 185.155 pesetas.

Continúan las reacciones y contrarreacciones al veto albacetense a Trillo

## APLAUSO DEL PCE ALCARREÑO

- Fernando Revuelta: "Pondremos todas las trabas legales a Trillo"
- La ejecutiva provincial del partido comunista ha decidido enviar una felicitación al Ayuntamiento de Albacete

Decíamos en nuestro número de ayer que la decisión del Ayuntamiento de Albacete de denegar el paso del reactor de Trillo, había traído consigo una serie de reacciones para todos los gustos. Estas reacciones continúan, y hoy hemos recogido las impresiones de otra parte del conflicto, la del grupo que inicialmente propuso en la Permanente el veto al paso. Podríamos decir que son las contra-reacciones, pues se trata de la respuesta a las afirmaciones que recogíamos ayer del grupo centrista. Es Fernando Revuelta, secretario de información del Comité Regional del Partido Comunista, quien se asoma hoy a esta polémica que se ha desatado con respecto a este controvertido tema. "Empezaré diciendo que la Ejecutiva Provincial del partido ha acordado ya enviar una felicitación al Ayuntamiento de Albacete por su postura y su decisión final y, en particular, a quien hizo la propuesta".

### COHERENCIA

En las declaraciones que recogíamos ayer, el titular del Departamento de Asuntos Económicos, Industria y Energía, calificaba la decisión adoptada en Albacete como absurda y demagógica. A estas aseveraciones contesta Fernando Revuelta: "No se puede calificar una decisión de este tipo como demagógica, ni tan siquiera testimonial, sino al contrario, como una postura totalmente coherente; coherente con una política de partido a nivel nacional y, al mismo tiempo, solidaria con la posición del partido en el tema de las centrales nucleares en la provincia".

El secretario regional para la Información manifiesta que la posición del partido no es absolutamente contraria a la energía

nuclear en términos absolutos. "Opinamos que el tema de la energía nuclear por su transcendencia exige unos determinados controles, y estos controles deben ser absolutamente estatales. Por tanto, nuestra posición es de oposición a la energía nuclear mientras no exista un plan de energía y control en manos del Estado y, por lo tanto, no en las de la empresa privada". Añade que no solamente es la energía nuclear la que debe someterse a este control, sino cualquier forma de energía, habida cuenta de que nos encontramos ante un tema clave para el desarrollo económico de un país.

Ante la posible incoherencia que pudiera derivarse del hecho de que mientras la decisión de la comisión técnica, presidida por un miembro del Partido Comunista, dictaminara a favor del paso y, posteriormente, ese mismo grupo presentará la propuesta contraria, responde diciendo que "en ese caso sí que podría existir una incoherencia, pero sería la incoherencia de una postura personal frente a la postura del partido, y nosotros defendemos las posturas personales de cada uno en su trabajo; pero de ahí a argumentar que ha existido tal incoherencia en la postura de un partido, que se ha manifestado siempre, repito, en contra de las centrales tal y como se están llevando actualmente, va un abismo. La postura ilógica hubiera sido la contraria: la de facilitar que la construcción de la segunda central nuclear en nuestra provincia se lleve a cabo".

Lo que quiere dejar bien claro el responsable de información en la región, es que la decisión del Ayuntamiento y la propuesta, no es simplemente una postura de

protesta o una manifestación de su oposición a la política de energía nuclear, sino que se trata "de impedir por todos los medios legales que la construcción de la central se lleve a cabo; de igual modo que si tuviéramos fuerza en el Ayuntamiento de Trillo, trataríamos de impedir primeramente su construcción y si ésta se llevara a cabo, su funcionamiento, hasta tanto no se adoptara la política energética con los planteamientos que estimamos oportunos".

### EL PASO, DESAUTORIZADO

Las declaraciones que ayer recogíamos, por una parte, de Agustín de Grandes y por la otra, del portavoz centrista en el Ayuntamiento albacetense, coincidían en pronosticar un desenlace favorable, finalmente, al paso por el casco urbano del material de montaje. "Jurídicamente desconozco cómo está el tema, y no sé qué caminos legales van a seguir para conseguir el paso. Supongo que la empresa eléctrica o la constructora recurrirán contra nuestra decisión, pero lo que está fuera de toda duda es que si finalmente consiguen sus objetivos, el paso del material por el casco urbano se hará con la desautorización del Ayuntamiento y en contra de su voluntad, como quedó claro en la votación de la Permanente, con clara mayoría".

Fernando Revuelta ha dejado constancia de su postura y como responsable regional de información, la postura del partido a que representa, pero vamos a acabar la información tal y como lo hacíamos ayer. El tiempo decidirá.

Roberto ALBACETE

## CONCIENCIACION Y RESPALDO

No es casual que sean las áreas autonómicas del País Vasco y Cataluña las que observen con mayor expectación, al amparo de sus posibilidades económicas, la consolidación del proceso autonómico en sus respectivas demarcaciones regionales; como también es lógico que sean las de Aragón y Castilla-La Mancha las que contemplan con mayor excepcionalidad y frialdad el futuro que el desarrollo del mapa autonómico les puede deparar, encontrándose, como se encuentran, en franca inferioridad económica, y en posesión de una infraestructura social y económica bastante más costosa y objetivamente más pobre.

Desde esta perspectiva y no desde otra hay que analizar la moderación e indiferencia con que los alcarreños seguimos el conjunto de los debates que se han venido produciendo entre los distintos estamentos y partidos políticos con motivo de la presentación del borrador autonómico, elaborado por UCD, a las distintas fuerzas políticas.

Pero sería ingenuo si fruto de ese desencanto, tanto los alcarreños como los

partidos políticos que nos representan, hiciéramos una concesión a lo absurdo y sin decir "esta boca es nuestra", aceptáramos el borrador a cierra ojos.

En este sentido, desde sus respectivas posiciones, los grupos políticos han realizado una positiva labor de objeción al articulado, siguiendo el camino que la Ley permite, y que no ha sido otro que el de la presentación de enmiendas dentro de los plazos establecidos.

Pero hay que decir que esta labor es insuficiente, si no cuenta con el necesario respaldo popular, aún precisando de una campaña de "concienciación regional" que arranque el arraigado "sentido provincial", en favor de despertar un "sentimiento de regionalidad" donde se establezca como punto de partida la solidaridad entre las distintas provincias que configuran el Ente; so pretexto de conseguir que el desarrollo global de la región acabe con la difícil interlocución que hasta ahora de forma aislada han mantenido las provincias con el poder central.

Pablo BODEGA



Manifestación contra el ingreso en la OTAN

## LA CAMPAÑA LLEGA A GUADALAJARA

• Al parecer, se ha modificado el itinerario para la jornada del lunes

Según nos han manifestado fuentes del Partido Comunista, es muy probable que hoy se dé respuesta en el Gobierno Civil a la autorización solicitada para la celebración el próximo lunes de una manifestación contra el ingreso de España en la Alianza Atlántica, convocada conjuntamente por el Partido Socialista Obrero Español y el Partido Comunista. Las mismas fuentes nos han declarado que, según han podido conocer, el gobernador civil ha modificado el itinerario que en la solicitud se había previsto para la manifestación, que transcurriría por la calle Mayor, y que se ha desviado hacia la antigua carretera de Zaragoza. Al parecer, el gobernador había solicitado a los propios convocantes que rectificaran el itinerario al presentar la solicitud de autorización, a lo que estos se negaron.

Ante esta eventualidad, estas fuentes quieren hacer considerar su indignación ante lo que ellos consideran como un recorte de las libertades de expresión. Consideran que, aunque lo importante serán los niveles de participación que se alcancen, la trayectoria seguida por las manifestaciones que hasta ahora han convocado los partidos de izquierda en Guadalajara, demuestra el sentido cívico de sus participantes al no haberse producido ningún tipo de altercados, por lo que el cambio de itinerario está

fuera de lugar.

Según nuestros informantes, el itinerario que en un principio habían solicitado, es el que menos problemas puede ocasionar con el tráfico, ya que la mayor parte de la calle es peatonal, y por otro lado a la hora para la que se ha convocado, las ocho de la tarde, los comercios ya están cerrados, por lo que no entienden cuales pueden ser los motivos de esta decisión.

En un principio, el Partido Comunista había presentado en solitario una solicitud ante el Gobierno Civil, acelerando los trámites para que se desarrollara antes de celebrarse el debate parlamentario sobre el tema. Al aplazarse éste, decidieron retirar la solicitud para realizar una conjunta con las otras fuerzas políticas que quisieran apoyarles. Entienden que el asunto es de vital importancia y no puede decirse que sea un tema de partido, sino que debe reunir el mayor número de fuerzas posible, ya que afecta a todos los españoles y no sólo a una determinada corriente política. Consideran como muy positiva esta convocatoria conjunta, y en cuanto a la participación popular esperan que sea abundante. Al término de la manifestación, se desarrollará en el parque de la Concordia un acto con la intervención de los políticos provinciales más representativos de los partidos convocantes.

## LA MULTA QUE NO CESA

Es ingenuo tratar de buscar un único "chivo espiatorio" en quien poder descargar la cólera acumulada que crea la visión de ese desagradable "papelito" que todos o casi todos —sálvese quien pueda—, hemos tenido que retirar alguna vez, pillado por el limpiapabrisas de nuestro coche. Y es ingenuo, entre otras razones de menos peso, porque no existe.

Queramos o no, ese desagradable hormiguillo que recorre nuestro cuerpo ante su presencia, y que muchas veces nos hace decir: "vaya, otra vez me ha tocado a mí", no es sino un reconocimiento expreso de que nos han "pillado". La misma reacción, pero en sentido contrario, se ha producido en nosotros cuando el sufrido, que todo hay que decirlo, agente de la zona, ha sido increpado por algún peatón, que indignado y aspavientos le explicaba que ya no se podía pasear ni por las aceras, porque los coches las invaden, dándonos el tiempo justito como para salir "arreando", sin que nos pillen.

Debemos aprender a respetar la labor profesional encomendada a estos hombres desde "arriba", pero también aprender los de "arriba", que en esto de los aparcamientos en sitio indebido, hay casos y casos, evitándose así que se nos trate a todos por la misma tabla rasa, como por desgracia, muchas veces sucede. También "ellos" han de entender, que por

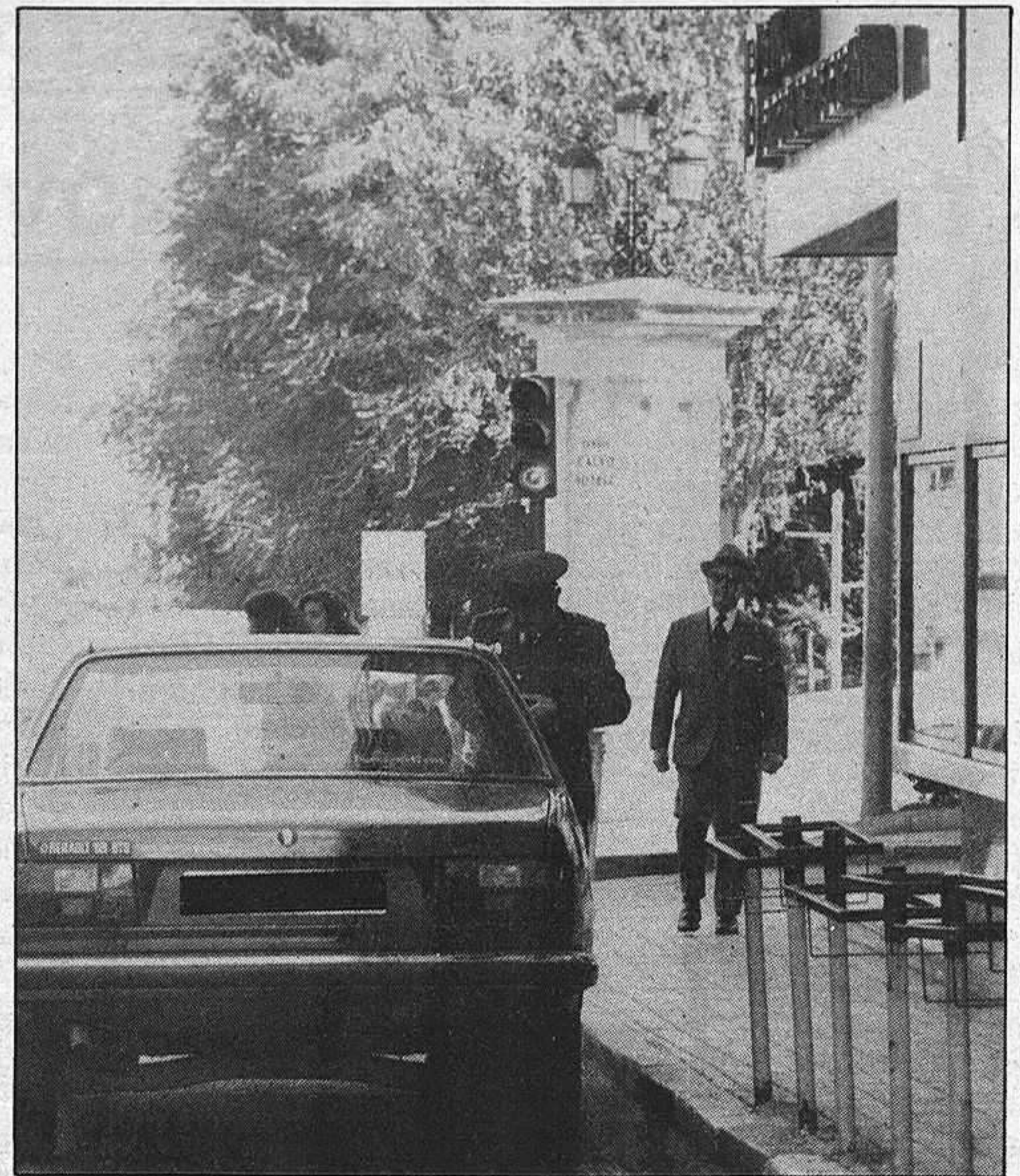

desgracia, el coche ya no es un lujo sino una necesidad que genera dependencia, y que nuestras ciudades, también desgraciadamente, en la mayoría de los casos, no puede absorber ese exceso de "diablillos rugientes", con los que nos enfrentamos los sufridos conductores cada mañana para poder llegar a nuestros lugares de trabajo, y otras veces, por que no, a nuestros centros de evasión.

A cada uno lo suyo. Y cada uno en su puesto. El conductor, a pagar por su inflación, pero el Municipio, dentro de sus posibilidades —que muchas veces son mayores de las que pensamos—, a arbitrar las medi-

das necesarias para que el conductor no se tenga que ver forzado, como en muchos casos sucede a desprenderse de esa parte proporcional de su sueldo que obligatoriamente debe dedicar semana tras semana y mes tras mes, para cubrir su capítulo particular de sanciones. ¿Qué como?, pues muy sencillo. Aplicando con coherencia y decisión esos estudios de tráfico vial encargados en años anteriores, valorados en algo más de un millón de pesetas, y muertos de risa en el cajón de algún despacho, del que su "dueño", la mayoría de las veces, suele ser conductor.

URBANO

### Sindical:

## CCOO INICIA SUS JORNADAS CONFEDERALES

• El comité provincial ha enviado a Madrid tres representantes

En el día de hoy, han dado comienzo en la sede de Comisiones Obreras de Madrid, las jornadas confederales de acción sindical a las que asisten por Guadalajara Carmelo Berdun, Ernesto Bronchalo y Francisco González. En dichas jornadas, que se prolongarán desde el viernes, hasta el domingo, se debatirán fundamentalmente las líneas generales a seguir de cara a configurar la estrategia sindical que se desarrollaría a lo largo de todo el año 1982.

Según hemos podido confirmar en fuentes sindicales, dicha estrategia se fundamenta en el cumplimiento puntual de todos y cada uno de los de los apartados contenidos en los Acuerdos Nacionales de Empleo (ANE), y no sólo de alguno de ellos.

También se nos informó sobre que CC.OO. tiene previsto orientar todos sus argumentos en función de conseguir la potenciación del empleo, la ampliación del número de puestos de trabajo y la reducción de la jornada laboral.

## Restaurante «Los Faroles»

Director: Pedro Cangas

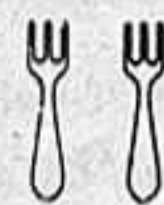

Bar  
Restaurante  
Terraza



Servicio  
a la  
carta

GUADALAJARA una señora provincia

Carretera Madrid Barcelona, Km. 51

Teléfono 21 30 32

GUADALAJARA

## CASTELLOT

HORMIGONES S. A.

Teléfono 21 21 27





Los Manantiales: Con el vicepresidente de la asociación de vecinos

# APUNTE DE TRES NECESIDADES

- Levantar la iglesia
- Construir un puente sobre el Henares
- Mejorar la limpieza viaria del barrio

Ciertamente el barrio de Los Manantiales es un barrio olvidado. Sus más de 3.000 vecinos se sienten marginados y cuando hablas con ellos te parece que no son habitantes de la capital de la provincia, sino que ellos tienen la mentalidad de que forman una comunidad aparte.

Recorriendo el barrio se tiene la sensación como si las cosas se hubieran hecho apresuradamente. Realmente el barrio todavía no es bonito, está sin terminar. Por todos los lados se ven obras por concluir, las casas están ocupadas, pero parece como si hubieran sido habitadas con prisa, sin estar disponibles del todo. Incluso se ven bloques de pisos que están abandonados con las obras a la mitad. Tiene la ventaja, eso sí, de su tranquilidad; esa virtud sí que no se la puede negar nadie.

## FALLO EL AYUNTAMIENTO

Estuvimos charlando con el vicepresidente de la asociación de vecinos, el cual nos concretó algunos de los problemas más importantes de los que adolece el barrio. Según nos explicaba, el barrio de Los Manantiales está pensado para tres o cuatro mil habitantes más de los que en este momento tiene, o sea, hasta

unas horas a limpiar las calles de papeles y demás inmundicias.

Otro de los problemas es el del poco respeto a las señales de tráfico. Cada uno va con el coche por las calles que le da la gana, se aparca en cualquier sitio y muchas más infracciones, debido principalmente a que no existe ninguna clase de vigilancia municipal (aunque la grúa baja de vez en cuando).

## EL LADO BUENO

Junto a los problemas también nos contaron algunas cosas que estaban bien, como, por ejemplo, el servicio de autobuses, que es bueno. En relación con este tema hay que significar que el servicio acaba a las once de la noche y la gente que no tiene vehículo propio no puede ir al centro de la ciudad a los espectáculos nocturnos o a otras necesidades, debido a la distancia. También piensan que están bien equipados de lugares para el abastecimiento de alimentos. Para los vecinos, la constructora está cumpliendo bien, incluso les ha donado un terreno donde puedan hacer un centro para jubilados y donde los vecinos se puedan reunir a tratar problemas del barrio.

El tema de la falta de iglesia

cer el puente. Hemos podido comprobar que los vecinos han construido un rudimentario puente de madera, pero un puente que cuando alguien tiene que cruzarlo debe de pensárselo mucho; aunque ante la opción de cruzarlo o dar una vuelta de dos o tres kilómetros, muchos se inclinan por la primera opción.

Las zonas verdes no dan mucho que hablar, ya que el barrio se puede decir que está en medio del campo y solamente alejándose unos metros de las casas te encuentras entre chopos, pero si se entiende por zonas verdes los jardines entre los edificios, entonces tenemos que decir que no existen las zonas verdes.

En fin, esperemos que los responsables tomen nota de todos estos problemas y que no olviden que la ciudad no sólo se compone de la calle Mayor y sus alrededores.

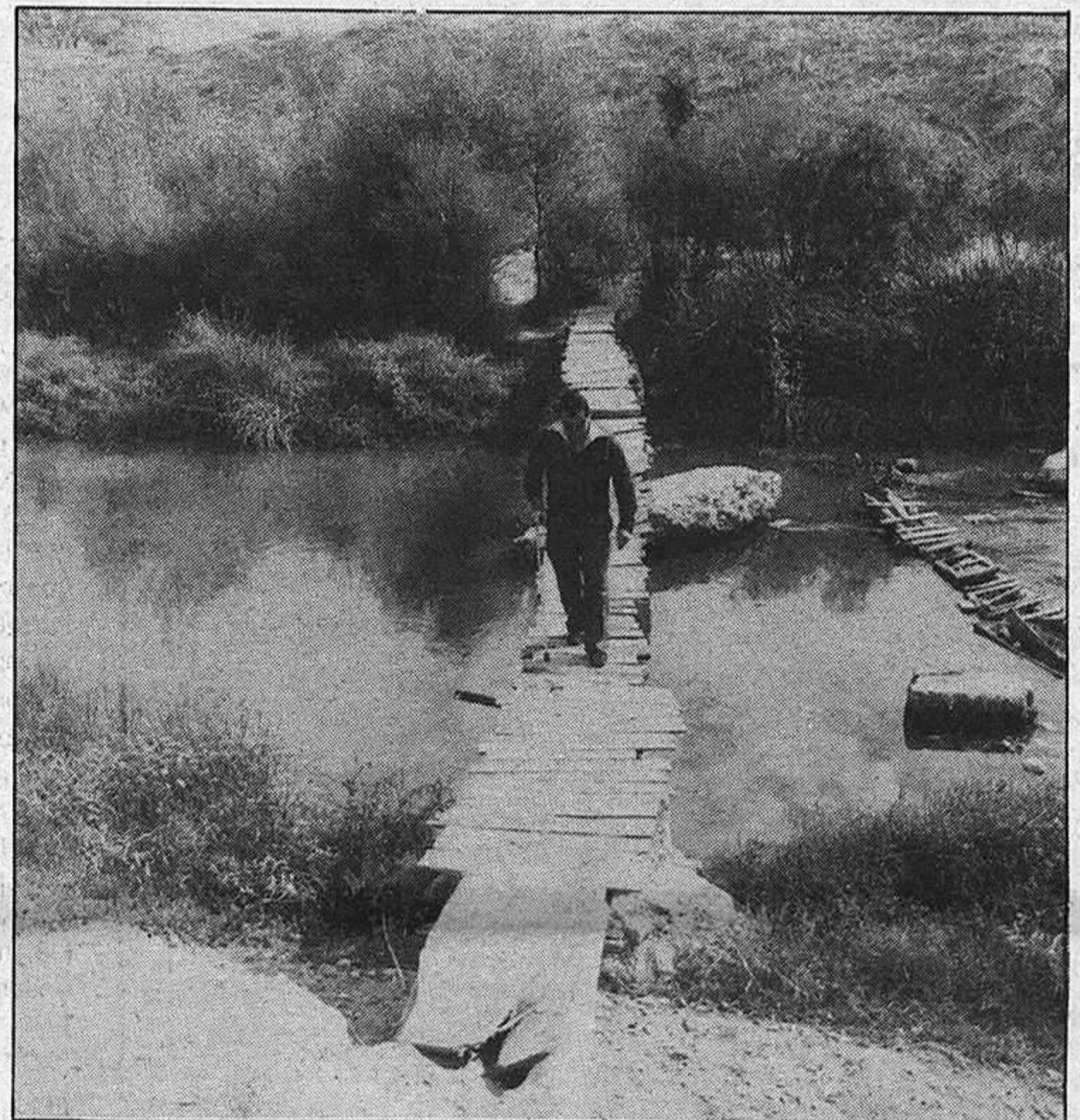

Comunicación del barrio con la ciudad por el Polígono, si no se quiere dar una vuelta de un par de kilómetros.

Félix GARCIA PEREZ  
Fotos: ROMO

## • El parque infantil está deteriorado, con sus instalaciones inservibles

ahora se lleva realizada la primera fase y aunque ésta está ya finalizada parece que el Ayuntamiento aún no se ha hecho cargo de ella. Hemos podido saber que el Ayuntamiento obligó a hacer un parque infantil a la empresa constructora, para así hacerse cargo de la colonia. Pero aunque el parque se hizo, el Ayuntamiento no cumplió su parte del trato. En estos momentos, el parque infantil está muy deteriorado (tal vez por no ser nadie el responsable de su mantenimiento).

Otro de los problemas que nos explicaba el vicepresidente, y que salta a la vista, es la falta de limpieza en las calles. Están llenas de papeles y demás elementos desagradables. No es que no se recoja la basura, ya que un camión hace su servicio normal cada noche, sino que la suciedad normal que se acumula cada día, nada más es paliada por el encargado de la limpieza en el barrio de La Estación, que se da una pequeña vuelta por allí cada mañana. Días pasados la junta directiva de la asociación, junto con algunos vecinos, se dedicaron al-

también es conflictivo. El vicepresidente nos aseguraba que la empresa constructora había cumplido bien al dejar el solar donde debía ir la iglesia. Es ahora el Obispado, o quien tenga la responsabilidad, el que tiene la responsabilidad de construirla; aunque al final, según nos decían, tendrá que construirse por suscripción popular.

Otra de las cosas conseguidas por la asociación de vecinos es una maestra para el parvulario. Después de muchas peticiones y de muchas idas y venidas al Ayuntamiento, los niños de tres a cinco años están recogidos, con las ventajas que esto supone para sus padres, casi todos ellos humildes trabajadores.

## EL RIO, FRONTERA

Por último nos resta comentar el problema del puente sobre el río. Según los vecinos está claro que este puente no es responsabilidad de la empresa constructora. Esta sólo tiene la obligación de hacer las calles (incluso hasta el borde del río), pero no la de ha-



el ambiente  
mas agradable  
con  
la mejor música  
de todo el mundo

Avenida del Ejército esquina a General Vives Camino  
GUADALAJARA



Convocado un concurso de trabajos infantiles sobre el tema

## LA CONSTITUCION EN LA ESCUELA

El Ministerio de Cultura, a través de sus delegaciones provinciales, convoca un concurso de trabajos sobre la Constitución. Podrá participar en el mismo los niños y jóvenes, menores de dieciocho años, a través de sus asociaciones, centros docentes o individualmente.

La organización corre a cargo de la Dirección General de la Juventud y Promoción Sociocultural. Según entiende este organismo oficial, la plena consolidación del sistema político constitucional aconseja fomentar entre la población más joven el conocimiento de aquél. Según la Dirección General, uno de los mejores medios para lograr este objetivo es el impulso de las actividades creativas de los jóvenes sobre el entramado jurídico e institucional de la Constitución de 1978.

La convocatoria abarca dos modalidades de trabajos: redacción y carteles; para cada modalidad se establecen tres categorías, según la siguiente división por edades: A) de 14 a 18 años; B) de 10 a 13 años; C) de 6 a 9 años.

En lo que se refiere a los trabajos de redacción, estos versarán sobre una o varias disposiciones de la Constitución, o bien sobre el significado global de ésta como norma fundamental de la nación española. Se deja a la libre decisión de cada participante la forma del trabajo pudiéndose ilustrar, por tanto, con dibujos, gráficos, estadísticas o cualquier otro recurso que se considere adecuado. La extensión mínima ha sido fijada en diez folios, escritos a treinta líneas cada uno de ellos y por una sola cara.

En cuanto a los carteles, versarán sobre temas similares a los señalados para la modalidad de "trabajos de redacción". Se ha decidido que el tamaño sea de 65 x 50 centímetros. El tema podrá ser desarrollado por medio de un solo dibujo acompañado de un breve texto, o bien de varios dibujos con sus correspondientes textos.

Todos los trabajos podrán elaborarse individualmente o por equipos. En cualquier caso, se hará constar en cada uno de los trabajos presentados el nombre y apellidos del autor o autores, edad, estudios o trabajos que realicen y, en su caso, centro docente o entidad juvenil por la que se presentan.

La presentación de los trabajos se efectuará en la correspondiente Dirección Provincial de Cultura. La fecha límite para esta presentación de trabajos es la del

quince de noviembre de 1981, ya sea de modo personal o mediante correo certificado. Los centros docentes y entidades juveniles, a través de las cuales presenten sus trabajos los niños y jóvenes, acompañarán con aquéllos un estadiillo formado por el director o presidente —según los casos— reflejando el número de trabajos que presentan y número total de alumnos o asociados con que cuentan.

Para la calificación de los trabajos presentados, cada director

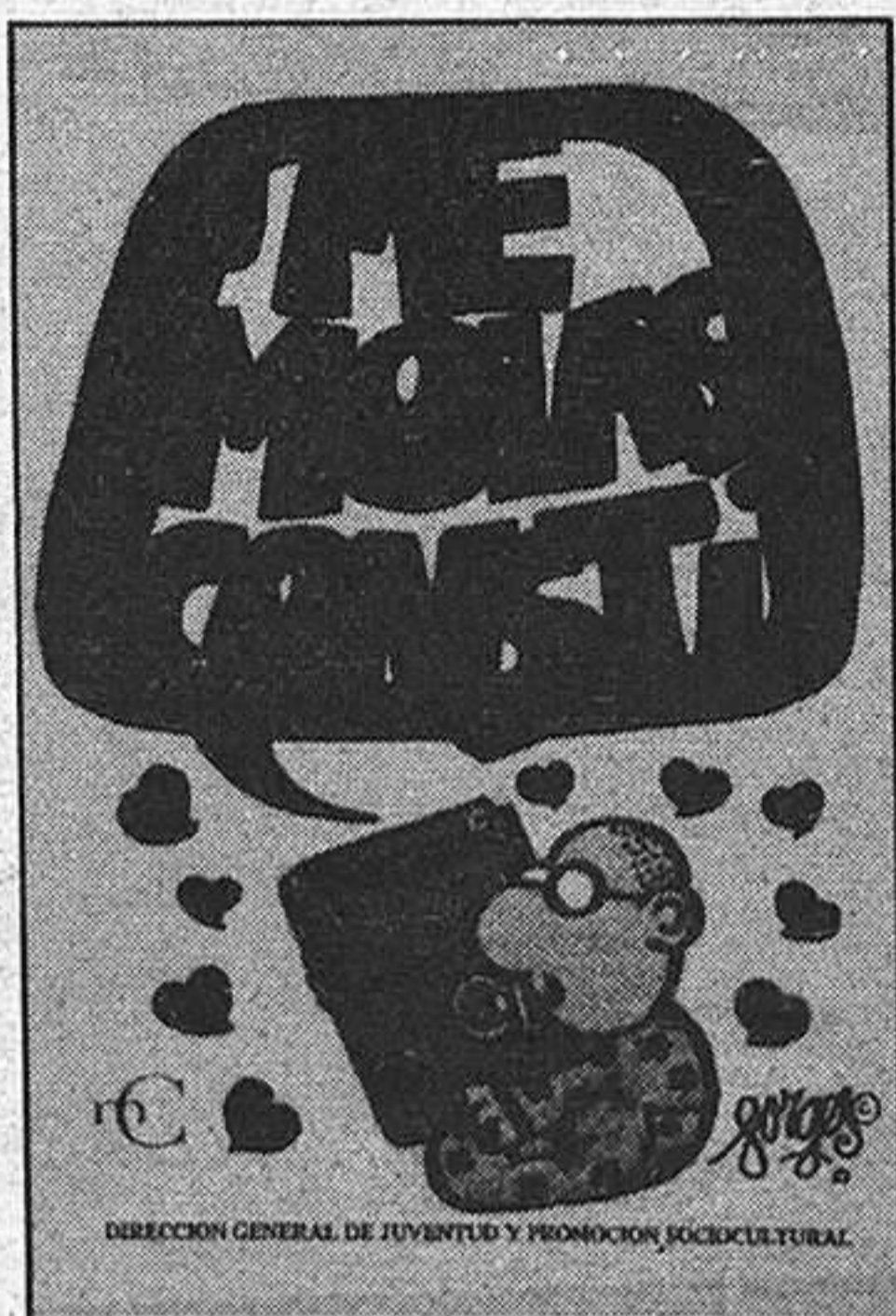

provincial de Cultura constituirá un jurado que seleccionará, antes del veinticinco de noviembre, los cinco mejores trabajos de cada modalidad y categoría. Inmediatamente serán remitidos a la Dirección General de la Juventud y Promoción Sociocultural, la cual designará un nuevo jurado que calificará las obras recibidas. El fallo se dará a conocer el día seis de diciembre del presente año.

Dentro de cada modalidad y categoría se otorgarán tres premios, consistentes en material escolar y deportivo valorado en 30.000, 15.000 y 10.000 pesetas para los tres primeros. Además de esto, se concederá un premio extraordinario —100.000 pesetas en material escolar y deportivo— al centro escolar o asociación que más destaque en la participación del concurso. Esta circunstancia se determinará en función del número de trabajos presentados y calidad de los mismos.

Esta campaña de acercamiento del niño y del joven a la Constitución tuvo su prólogo en la colaboración prestada por varios humoristas. Con los dibujos alusivos que ellos han proporcionado, se ha realizado una tirada de pegatinas. De estas diversas maneras se pretende que la Constitución entre en la escuela.

# ACTUALIDAD CULTURAL

## PROYECCIONES DE DIAPOSITIVAS

A las ocho de la tarde de hoy, los aficionados al mundo de la fotografía tienen la oportunidad de admirar una interesante muestra de esta labor artística. El grupo "Las Tejas", de la Real Sociedad Fotográfica de Madrid, realizará en la tarde de hoy una proyección de diapositivas bajo el título genérico "Un mundo lleno de colores". Participan en esta muestra cinco artistas. Según el juicio de Enrique Jarnés, María Jesús Berna "ofrece la entrañable caricia con que recibe la imagen a través de su objetivo para ofrecernos una visión tan deleitosa como emotiva", Margarita Miret, "se complace en el

intimismo de las cosas, contrastando colores, logrando que las veamos adquirir el espíritu que no advertiríamos en la contemplación directa". José Federico Blanco "es el mago de los efectos, animador de las imágenes, en una consecución de vida fantástica creada por su mente de inquieto buscador entre los aspectos inéditos". Juan Pedro Bourguignon "embruja sus encuadres, obteniendo de sus movimientos acción fascinante que los saca de su estática, vivificándolos para una contemplación admirativa". Martín Moreno "descubre psicologías en los objetos, idealiza lo que como insigni-

ficante o vulgar verían ojos carentes de luz interior; es el poeta de lo inanimado".

Treinta obras de cinco artistas con un pleno dominio del color y las técnicas. Proyección digna de toda la atención. Se efectuará en la sala de exposiciones de la Caja de Ahorro Provincial, a las ocho de la tarde de hoy, viernes.

Paralelamente, se realizará una exposición fotográfica en la sala de exposiciones de la Agrupación Fotográfica, instalada en la calle Benito Chabarrí, 3. Permanecerá abierta desde hoy hasta el próximo día treinta; el horario de visita es de ocho a diez de la noche.

ESTA TARDE, EN LA CAJA DE AHORRO PROVINCIAL

### EN LA PROVINCIA

MOLINA DE ARAGON

## NUEVOS CENTROS CULTURALES

- El día 29 se inaugurará una escuela de música y se está estudiando, además, la creación de un centro cultural en la iglesia de San Francisco

El próximo jueves, día veintinueve, tendrá lugar la inauguración de la escuela de música de Molina de Aragón, primera de este tipo de la provincia de Guadalajara y que dependerá del Conservatorio Oficial de Música de Teruel.

El centro de música vendrá a cubrir un importante vacío existente en Molina, respecto al tema musical, conociendo la gran afición existente en esa población al respecto y cuya muestra más notoria es el magnífico grupo de la Rondalla "Santa Cecilia".

Ya se cuenta con profesorado para guitarra, solfeo, piano, tuna y audiciones musicales. Se creará una banda de trompetas y tambores y se piensa en celebrar conciertos en algunas ciudades, como Madrid y Teruel.

La entidad contará con el apoyo de la Diputación Provincial, Ministerio de Cultura y cajas de ahorro. Las clases se desarrollarán en el edificio socio-cultural de la Caja de Ahorro Provincial de Molina.

CENTRO CULTURAL

Seguendo el tema cultu-

ral, LA PRENSA AL-CARREÑA ha sabido que en Molina de Aragón se va a crear un centro cultural, con grandes pretensiones a priori. El centro se instalará en la iglesia de San Francisco, actualmente en restauración y constará de salas de auditoría, lectura, seminarios, biblioteca, exposiciones y con la dotación de un museo etnográfico.

Por otra parte, y en el mismo orden de actividades, la plaza de San Francisco, situada junto a la iglesia del mismo nombre, se convertirá en un gran foro de actividades culturales al aire libre. En la actualidad también se encuentra en obras y se pretende construir una fuente, convertible en escenario natural cuando la ocasión lo aconseje.

El conjunto arquitectónico formado por la plaza y la iglesia de San Francisco es, sin duda, el más bello de la ciudad molinense, y en él se concentrará toda la actividad cultural de la ciudad.

C. SANZ ESTABLES

SIGUENZA

El próximo lunes, día 26

## HOMENAJE A JUAN RAMON JIMENEZ

- El acto se celebrará con motivo del primer centenario de su nacimiento

El próximo día veintiséis de octubre, lunes, tendrá lugar en la Biblioteca Municipal de Sigüenza un acto de homenaje al poeta Juan Ramón Jiménez, con motivo del primer centenario de su nacimiento.

El acto se iniciará con una presentación a cargo de García Brega, concejal de cultura de la corporación municipal. Después intervendrá Jesús Angel Martín, que comentará un pase de diapositivas de la vida y obra de Juan Ramón Jiménez. Las diapositivas han sido cedidas por el Ministerio de Cultura.

La idea de la celebración de este homenaje partió del Ayuntamiento de la ciudad mitrada, que consideró oportuno recordar la figura del gran poeta onubense al cumplirse el primer centenario de su nacimiento.

Hoy inaugura su exposición

## EL ARTE FIGURATIVO DE RUIZ VELASCO

Desde hoy, viernes, queda colgada la obra pictórica de un joven pintor alcarreño, Miguel Ruiz Velasco, en la sala de arte de la Diputación Provincial. Ejemplo de una labor realizada con cariño y una extrema sensibilidad. Entre los casi cuarenta cuadros expuestos, corre un ambiente inaprehensible, evocación de momentos y escenas que quedan reflejados, fijos sobre la tela para ser contemplados sin prisas. Treinta y ocho obras encabezadas por el origen: una plaza de su pueblo natal, Alovera. Homenaje justo a la primera luz que vieron sus ojos el pintor.

Paisajes, bodegones e imágenes casi oníricas nos muestran las posibilidades expresivas de quien ahora se somete al juicio de sus paisanos. Según el tema elegido, varía la forma del mensaje. Así, sus bodegones aparecen empapados en un estricto figurativismo. Por contra, la inmaterialidad de la libertad es apresada —antítesis sólo posible en el arte— en una forma próxima al hiperrealismo.

GONZALEZ PRADILLO



## LOS NIÑOS, ARTISTAS DEL CARTÓN

### • Interesante experiencia en la Biblioteca Provincial

A pesar de la poca publicidad realizada, la última actividad cultural de la Biblioteca Provincial puede considerarse un verdadero éxito. Por una vez, y esperamos que sirva de buen precedente, los niños de Guadalajara tienen la posibilidad de crear sus propios muñecos de guiñol a la vez que se divierten.

Hasta el próximo dieciocho de diciembre, todos los viernes, un grupo de veinticuatro niños deja libre su imaginación y creatividad. Con edades comprendidas entre los cinco y doce años, son capaces de plantearse unos objetivos y esforzarse por conseguirlos.

La enseñanza de la parte técnica se ha dejado en manos de María Jesús Ibáñez, "Susa" para los amigos. Ella es la encargada de facilitar a los chavales el dominio mínimo imprescindible de los materiales para alcanzar el resultado final, que es el muñeco de guiñol. No se puede hablar de una dirección en sentido estricto, ya que el margen de libertad que se da a la creación de los alumnos es total. De este modo, ya empiezan a tomar forma los más variados personajes, unos reales, otros no tanto. Las niñas se inclinan por crear princesitas —un poco cursis, pero siempre deliciosas por su ingenuidad— y el hada Rosalinda. En cambio, los niños optan por dar forma a un terrible diablo, con un nombre igualmente diabólico: Maloso Malo. No son estos los únicos personajes que los chavales han decidido recrear pues, pásmense, también aparecen Tejero y Carrillo...

#### EL PROCESO

Para conseguir el muñeco, se han de seguir diferentes pasos. En primer lugar, se modelan las cabezas del guiñol en barro. A conti-

nuación, se realizan con ellas unos moldes en escayola, tarea en la que ahora anda enzarzada toda la chiquillería. Cumplido este paso, se procede a poner el cartón, dándole forma. Con esta base, se puede pasar a pegar las dos mitades en que se divide la cabeza del muñeco, realizadas en cartón, para después pintarlas y diseñar, confeccionar y poner en su lugar los vestidos de cada uno de ellos.

Cuando se termine de crear todos los personajes, existe el proyecto de montar dos pequeñas obras según unos guiones escritos por los pequeños artistas. En opinión de la directora de la Biblioteca Provincial, responsable del cursillo que ha nacido bajo su iniciativa, es muy posible que para las vacaciones de Navidad puedan celebrarse las representaciones en los locales del Palacio del Infantado. Todo depende de las disponibilidades que en aquel momento existan.

Es preciso resaltar que, en esta ocasión, no se ha podido dar cabida en el curso a más niños, dadas las limitaciones de presupuesto y el sólo poder contar con una profesora. Los veinticuatro niños que siguen el actual curso son, de cualquier modo, un número elevado para desarrollar las enseñanzas tal y como se hubiera deseado en un principio. Además, la instalación es muy precaria pero, como hemos comprobado se hace todo lo que se puede.

#### EN 1982, PARA ADULTOS

Para el próximo año está previsto ofrecer un curso de modelado de máscaras, dirigido en esta ocasión a los adultos. El deseo es que para primeros de año se pueda llevar a cabo.

GONZALEZ PRADILLO

## TEATRO

### UNA ESCUELA EN MARCHA

El Teatro-Escuela Municipal ya está en marcha. Acaba de abrirse el plazo de inscripción para el curso 1981-82. En las clases de este Teatro-Escuela se abarcarán los campos de la expresión corporal y oral, la interpretación y el montaje escénico.

Todas aquellas personas interesadas en esta actividad cultural, deberán dirigirse a la Delegación de Educación y Cultura del Ayuntamiento, cualquier día laborable, de diez de la mañana a una de la tarde.

El segundo curso ha comenzado hace unos días. Sólo se está a la espera de alcanzar el número de inscripciones necesario para iniciar las clases del primer curso. En principio, se nos ha comunicado que no existe

límite de plazas. Los ensayos se realizan en los locales del "edificio negro", en la plaza del Concejo. Se cuenta, asimismo, con la presencia de profesores de la Escuela de Arte Dramático de Madrid. En el capítulo de proyectos se incluyen diversos seminarios, como complemento de las clases impartidas. Se espera llevar a cabo el montaje de dos obras, una infantil y otra para adultos, después de fin de año.

Como se recordará alumnos de esta escuela —componentes del grupo "La Botarga"— representaron el pasado curso dos obras: "Sancho Panza en la Insula" y "Proceso a la sombra de un burro".

## DIALOGOS CON EL LIBRERO

# REEDICIONES CON EXITO

- Tintín, las aventuras de Guillermo, los cuentos de Celia y otros
- Resurge la literatura española y reencuentro de los jóvenes con los clásicos

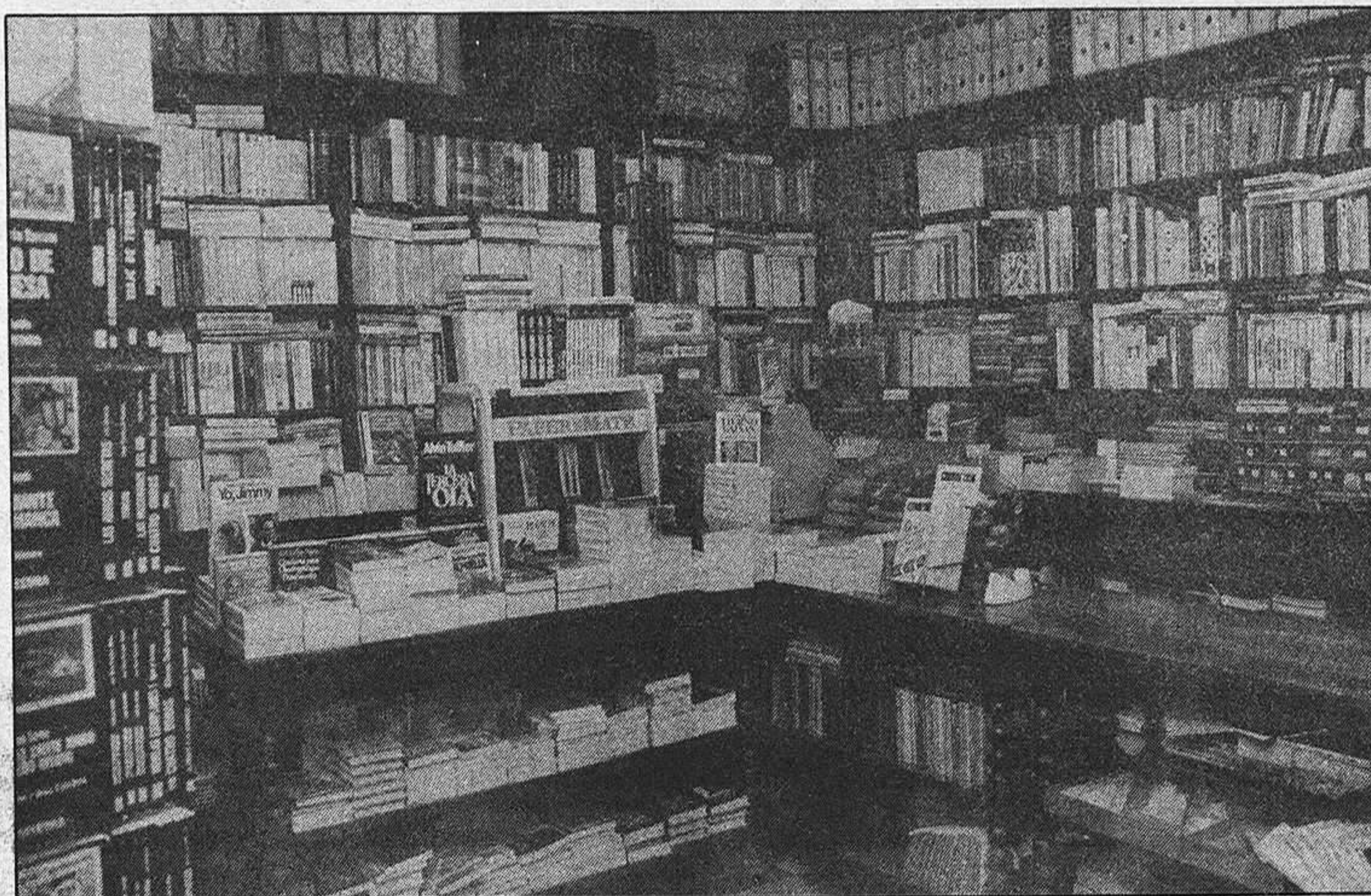

El librero no es únicamente un vendedor de libros. El librero es un hombre que domina el tema a la perfección, que cuando se habla de cultura y de su materialización más característica como es el libro puede alzar su voz con verdadera autoridad y conocimiento de causa. El librero, este librero convertido recientemente por un día en pregonero, Emilio Cobos, naturalmente, podría pasarse horas y horas hablando de libros, de los últimos, de los que van a llegar, de los de siempre. No hemos podido, sin embargo, robarle mucho tiempo y nos hemos tenido que conformar con unos minutos. Y, claro está, el tema ha sido el centro de la conversación.

Opina que, a pesar de los ríos de tinta que siempre se han vertido para decir lo poco que se lee en este país (qué incongruencia), el nivel de lectura está subiendo constantemente. "Lo que sucede es que precisamente quienes tienen menos capacidad adquisitiva son los que más afición tienen a la lectura. Los jóvenes son los que más frecuentan las librerías; pero cuando se casa, sus actividades y sus problemas les quitan tiempo para el ocio y la lectura".

#### LOS QUE COMPRAN

La economía siempre está presente, nunca debería interferir en la cultura; sin embargo, este tipo de cultura cuesta dinero, al fin y al cabo el libro entra en el mercado. Lo que nuestro librero tiene bien claro es que el libro de lujo, los de las tapas duras, están condenados a desaparecer, a favor de las ediciones económicas de bolsillo, que al fin y al cabo el libro es, ante todo y sobre todo, contenido.

Conoce muy bien Emilio su clientela y los diferentes gustos

de cada uno de los sectores de la población. "Empezando por los más pequeños, es a partir de los diez años cuando el niño empieza a desarrollar un criterio selectivo propio". A ellos les gustan los cuentos ilustrados y los héroes clásicos del cómic. Pero no parece que el mercado se renueve en este sector ni tenemos en cuenta que se están reeditando, y con éxito, los personajes que ya leían casi nuestros abuelos. "Tintín está volviendo por sus fueros y también las viejas aventuras de Guillermo, con la complicidad sempiterna de la televisión".

Pero no siempre perduran los gustos y las reediciones conducen al éxito. Nos cuenta una curiosa anécdota sobre una de estas reediciones, los 'cuentos de Celia', de Elena Fortún, que se editaban allá por los años treinta. "Por aquellos tiempos causaba verdadero impacto, y ahora muchas madres los compran para sus hijos porque les trae recuerdos; sin embargo, parece ser que a éstas no les hace la menor gracia, pero las madres no dejan de comprarlos".

Nos manifiesta este librero que ahora la gente que entra en la tienda va con ideas fijas y sabe muy bien lo que quiere. Y nos habla del resurgir de la literatura española. "Sánchez Ferlosio, Sender, García Márquez, nombres como éstos me los piden constantemente. Pasado ya el tiempo de la primacía del ensayo, es ahora la novela la que domina el panorama y, dentro de ésta, la hispanoamericana está dejando paso a la española".

#### POPULARIDAD

Nos habla de una de sus nove-

las favoritas y que, precisamente, tiene un tema alcarreño. "El río que nos lleva", de José Luis Sampedro, que aborda el tema de los madereros del Tajo. Y del mismo autor nos comenta "Octubre, octubre", novela que califica de genial, aunque dirigida a un público selecto. "Es una lástima que este autor no goce de la popularidad que se merece". Y hablando de popularidad, no puede faltar en la conversación el tema de los premios Planeta. "Todavía no se han producido demasiadas demandas de la novela. Pienso que Zaragoza no es un autor demasiado conocido. Muy poca gente sabe que fue premiado con el Ateneo de Sevilla por una magnífica novela como 'Manú'. Sin embargo, el librero sabe muy bien que el certamen es "una fábrica de best-sellers" y que esta edición no va a ser una excepción.

Nos habla también Emilio de que los adolescentes caminan de nuevo hacia los clásicos, el 98, y que hay que elogiar la labor de divulgación que se está llevando a cabo en los seminarios de literatura de los institutos. También nos dice que la poesía cada vez se va dirigiendo a un público más selecto.

Para poner fin a estos diálogos le pedimos que nos resuma los títulos que más se han vendido durante esta semana, y accede a enumerarnos éstos: 1, "Los santos inocentes", de Miguel Delibes, editado por Planeta; 2, "Santa María de las Flores", de Jean Genet, editorial Debate; 3, "Octubre, octubre", de José Luis Sampedro, ediciones Alfabeta; 4, "Yo, testigo de cargo", de Antonio Izquierdo, y 5, "Gregoris y Habidis, una historia mágica de España", de Sánchez Drago.



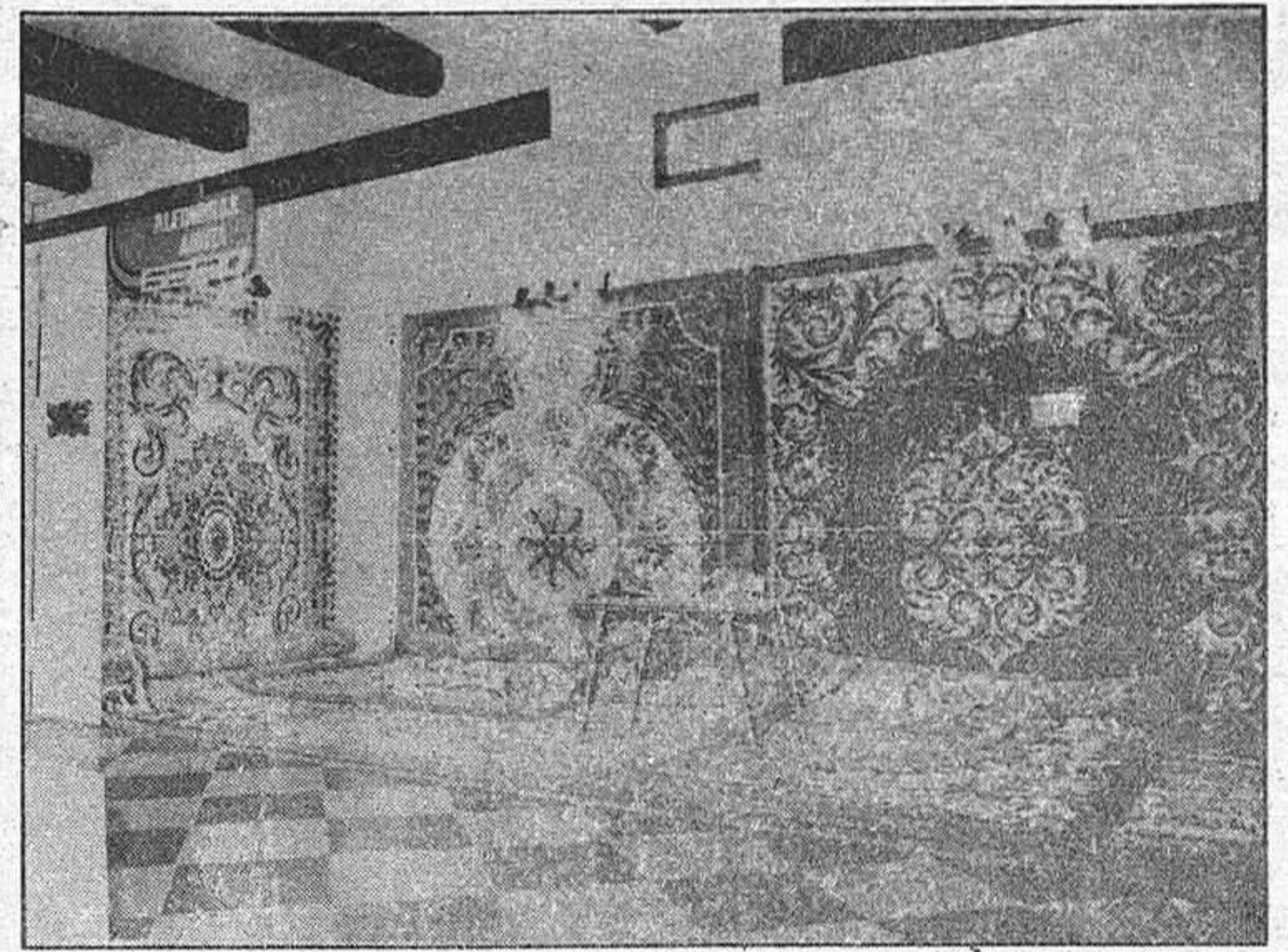
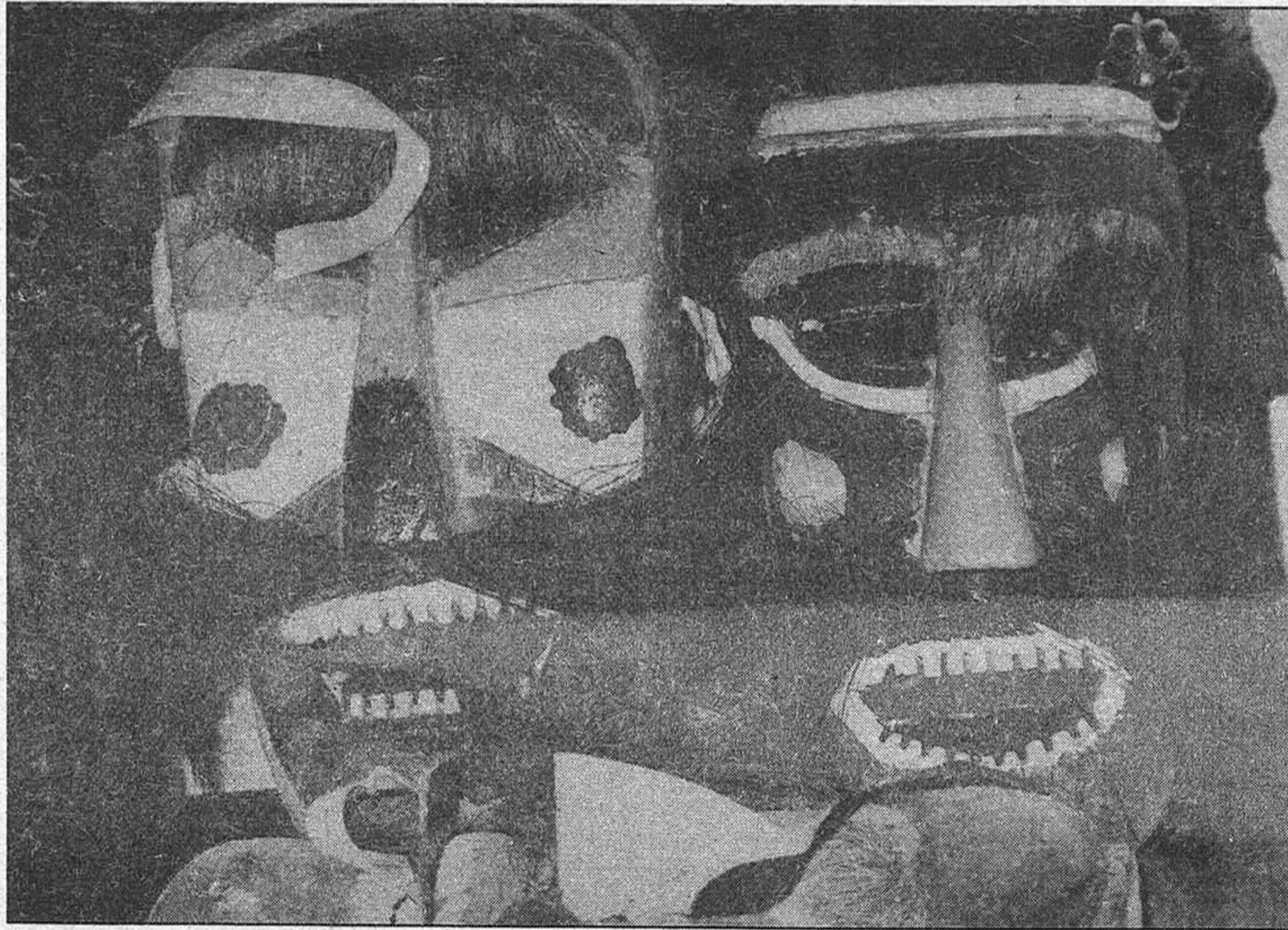

• Clarificaciones entre lo cultural y lo industrializado

Artesanía y artesanías

# ALGUNOS PUNTOS DE VISTA

Ha caído en nuestras manos un libro interesante; un libro con el que el lector interesado por los temas artesanales puede disfrutar. Su título: "Guía de la Artesanía de Toledo", del Servicio de Publicaciones del Ministerio de Industria y Energía (Dirección General de Industrias Ali-

neceras) será olvidado por los siglos de los siglos.

**PRIMERAS DIFERENCIACIONES**

En principio cabría hacer una salvedad. Notar la diferencia que existe entre la denominada

mejor, sino distinto, el de la artesanía cultural, aquél en el que un grupo de personas, de manera aislada, ofrecen al resto sus producciones, bien sea de barcos contruidos en latón (se tardan cerca de seis meses en hacer, ocupando unas doscientas horas, y se venden, si se venden,

Han llegado de igual modo manifestaciones netamente diferenciadas, como las tallas de madera de Claudia Hernando, de Luzaga; los barcos de Salvador Romero, de Molina de Aragón; los vinos de Mondéjar (que el vino también es una forma de artesanía, cuando es puro), etcétera.

que se fue, aquel patrimonio de todos que, por abandono (o por hambre), desapareció en un momento dado. Y lo curioso es que todas estas gentes que ahora, de buenas a primeras, se preocupan de la artesanía son, el líneas generales, las que menos artesanas son. Son simplemente los intermediarios de una cultura que rebrota en sus bríos. No es la cerámica aislada, ni la hojalatería, ni las colodras pastoriles talladas, es, en fin, el conjunto de manifestaciones que hacen posible la existencia de un contexto cultural-artesanal-provincial, que de forma aislada no sirve de mucho, y en conjunto es capaz de ofrecer a otras gentes y a las propias un sentido de vida, una trayectoria que en ningún momento debe dejarse perder y que, en todo caso y siempre, debe ser ayudado, con subvenciones, con dineros, con exposiciones, pero siempre y por encima de todo con lo más difícil de todo que es la comprensión.

Con esto queremos llegar a ofrecer al lector un amplio campo de pensamiento, de querer decir a los cuatro vientos que todo lo que reluce no es oro (a la hora de hablar de artesanía) y que todo esto que decimos debe ser amparado por quienes puedan hacerlo desde sus despachos, desde sus conciencias, con el fin de que, de una vez por todas, Guadalajara ocupe el espacio que le corresponde en el ámbito de la artesanía creativa o cultural.

**OLVIDOS Y AYUDAS**

En nuestra provincia quedan desperdigados, olvidados, esa es la palabra, artesanos que duermen el sueño de los justos en su recóndito rincón. Y va siendo hora de alzar las picas cara a un futuro que puede ser feliz para el conocimiento y el desarrollo de sus producciones.

No se trata de vender de una forma mayoritaria. No se trata tampoco de lamentaciones. Se trata, ante todo, de ofrecer a quienes estén dispuestos a ello una manera de ser, una forma de expresión, en definitiva: una cultura, la nuestra, la provincial, yacente y renaciente, como si de un mito del eterno retorno se tratase.

A las nuevas generaciones les parece perfecto el utilizar sus artes, sus manos, para reavivar lo

No es el pastor que talla un caramillo o una cuerna el que debe ser menos ayudado. A quien tiene una artesanía industrializada: ayuda; a quien no la tiene y sólo hace piezas inigualables, más aún. Siempre dar más a quienes menos tengan. Y si dentro de algún tiempo las aguas vuelven a su cauce, hacer que la provincia se sienta satisfecha.

Luego vendrán los museos de Etnografía y Folklore. Lo muerto yace en los cementerios por vivos que éstos sean. Lo vivo crea nueva vida. Y eso se debe tener en cuenta y necesita ayuda.

J. R. LOPEZ DE LOS MOZOS

- Renacimiento en las nuevas generaciones del interés por reavivar el patrimonio perdido
- Antes que los museos (lo muerto yace en los cementerios por vivos que éstos sean), hay que estimular, apoyar. Lo vivo crea nueva vida. Eso se debe tener en cuenta y necesita ayuda

mentarias y Diversas), reimpre- sión realizada con la colaboración de la Diputación Provincial de Toledo y el Instituto Provincial de Investigaciones y Estudios Toledanos.

Se trata, en líneas generales, de un amplio trabajo en el que aparecen todas y cada una de las más diversas manifestaciones de la artesanía en sus facetas y en sus artesanos, ya que se incluye un apartado, el más extenso, dedicado a constituir un censo artesanal.

A quien estas líneas escribe le parece que ya va siendo hora de que la provincia de Guadalajara, si no tan amplia en contenidos artesanales industrializados, sí en culturales, debe seguir esta huella y dar a conocer a través de los cauces más lógicos la actual situación de este contexto, que de no ser dado a conocer perma-

artesanía cultural y la industrializada.

Y vamos a comenzar por la última. Los aspectos artesanales que constituyen la forma de ser de una provincia, bajo el punto de vista de la economía, tienen bien en cuenta este apartado. Hay artesanías que por su condición de actualización, es decir, por aclimatarse, si es que vale la palabra, a los momentos actuales, utilizan una serie de técnicas que, aún sin poderse decir que sean de una forma concreta o exclusiva, totalmente industria, son constitutivos de algo que no forma parte de lo cultural. Por ejemplo, la manufactura de muebles, de fuelles, de pieles, etcétera, que de una u otra forma son "mezclas" de elementos artesanales y maquinales.

Sin embargo, junto a ese grupo perdura otro, no más puro ni

por un precio aproximado de 100.000 pesetas); de máscaras de "botarga", como las que en la actualidad sigue realizando uno de los personajes más interesantes de la artesanía y el folklore de Guadalajara: "El Mere", de Arbankón, cuyas piezas —nos consta— aparecen exhibidas en los museos etnográficos de Brujas y otros muchos más de Alemania, de Austria, Francia y Estados Unidos.

**FERIAS Y COMERCIO**

Recientemente se ha cumplido una edición más de la Feria de la Artesanía de la región Castilla-La Mancha. Algunos de nuestros más reconocidos artesanos han acudido a la cita. Pero, una vez más, ha quedado de manifiesto que la artesanía no son las cosas que la gente quiere y pide. Eso es simple comercio.



## Instalaciones de la fuente de la Niña

Cuando la carencia crónica de un pabellón deportivo cubierto se transformó en el problema principal del deporte y los deportistas alcarreños, otros temas de segunda fila no menos problemáticos quedaron condenados al olvido cuasi perpetuo en la conciencia deportiva de esta ciudad.

Nuevamente surgen, sin embargo, a la luz, como era de esperar, porque no olvidemos que la realidad del Polideportivo no cubre sino de forma imperfecta las necesidades del deporte de Guadalajara. Falta camino por recorrer aun cuando se dio un gran paso con esas instalaciones. A nadie escapa la necesidad de unas instalaciones válidas para la natación, ni la deficiente calidad de la única

pista de atletismo de que se dispone para una población de 50.000 habitantes.

La pista de atletismo concretamente, o las instalaciones deportivas del Campo de la Juventud, que de ambas formas se vulgariza su conocimiento para unos u otros, es hoy uno de los problemas más frustrantes del deporte en Guadalajara. Parece ser que la solución más inmediata para esas instalaciones sería su municipalización, postura que el Consejo Superior de Deportes contempla como idónea. Por su parte el Ayuntamiento no vería con malos ojos una cesión de dichas instalaciones, pero tampoco ha dado el paso definitivo o cuando menos decidido en pos de ellas.

Mientras tanto el Ministerio

de Cultura, a través del Instituto de la Juventud, mantiene la propiedad, y la mantiene de forma que cabría dentro de cualquier plan de fincas mejorables.

La clave de la cuestión está, según fuentes del CSD en que el Estado no cede nada, que cualquier propiedad estatal está cerrada a cal y canto por aquello de la propiedad privada.

En tanto el tema continúe en el alero, se reconoce, en una entrevista publicada en este diario con el Delegado Provincial del CSD, que la única pista que tenemos y que no permite otro tipo de atletismo que la carrera, no es válida ni para realizar entrenamientos a niveles superiores a lo normal.

Por otra parte, creo recor-

dar que incluso algún club invirtió dinero en mejorar dichas instalaciones, ajenas a su propiedad.

Mientras se da una solu-

preocupación por el tema parece que se aminoró con el logro del Polideportivo, y los posibles proyectos de solución se encuentran dormitan-



ción al problema, quienes sufren las consecuencias son los deportistas y quienes hacen uso de esas instalaciones porque no existen otras. La

do en algún cajón. Falta preguntarse si éste se convertirá también en un problema político.

TORCAL

## FUTBOL

### El Daimiel, rival del Deportivo

## CON LA ALINEACION ADECUADA

- "Temo al Guadalajara en bloque", dice el entrenador
- "No tengo pronóstico, pero me gustaría que el encuentro se decantara a nuestro favor"

El próximo domingo el Deportivo Guadalajara se enfrenta a Daimiel dentro de la octava jornada del Campeonato Nacional de liga de Tercera División.

Para conocer el ambiente que se respira a dos días del encuentro, nos hemos puesto en contacto con el entrenador rival, don Manuel Montero Andrés, homónimo del entrenador del C. D. Guadalajara, tiene 48 años y hace diecinueve que anda metido en esto de la preparación de un conjunto de fútbol. Ha sido entrenador de equipos como el Toledo, Leganés, Parla y Daimiel. Conoce, pues, como la palma de su mano el fútbol de la Tercera División, y más concretamente el grupo séptimo. El grupo en el que está encuadrado precisamente el equipo alcarreño.

—¿Qué opinión le merece el Guadalajara?

—Me merece una buenisima opinión. Siempre que nos hemos enfrentado me ha merecido la misma opinión.

—¿Cómo cree que se desarrollará el encuentro?

—Creo que será un encuentro que se desarrollará en un plano de igualdad, que será muy competido e incierto. La emoción estará asegurada, ya que el fútbol que hoy se juega en la Tercera División es un fútbol conservador. Además fijándonos en la clasificación ambos equipos tratarán

de realizar un buen encuentro.

—¿Teme alguna característica en especial del Deportivo o algún jugador en concreto?

—Temo al Guadalajara en bloque. Siempre hay algún jugador que puede resolver en alguna jugada un encuentro. Pero en este grupo de la Tercera División todos nos conocemos muy bien. Eso, repito, me hace temer al Guadalajara en bloque.

—¿Tiene algún pronóstico?

—No tengo pronóstico, me gustaría que el encuentro se decantara a nuestro favor, pero deseo que ambos conjuntos ofrezcan un buen encuentro.

—¿Puede facilitar alguna probable alineación?

—Hombre, disponemos de dieciséis jugadores que en cualquier momento pueden saltar al terreno de juego, pero a estas alturas la alineación está prácticamente decidida y salvo algún imprevisto será la misma que actuó el pasado domingo. Es decir: Angel, Lana, Pedro, Torres, Daniel, Ruiz, Madrid, J. Antonio, Tino, Escobar y Sanz.

—¿Alguna novedad en cuanto a lesiones?

—Tenemos un par de jugadores con golpes de partidos anteriores, pero son contusiones lógicas, sin importancia, que esperamos estén resueltas para el domingo.

—¿Con qué armas piensan afrontar el encuentro?

—En estos partidos de la Tercera División no hay grandes estrategias. Una vez más, hay que tener en cuenta que nos conocemos todos. Eso sí, pondremos toda la ilusión y entrega en conseguir un resultado favorable.

—¿Piensa que puede influir en el rendimiento del Guadalajara el que el encuentro se juegue en un campo de tierra?

—Yo opino que no. Tenga en cuenta que el Guadalajara, en los desplazamientos, también juega en terrenos de tierra y que aunque tiene campo de hierba, también dispone de un terreno de juego de tierra.

—¿Cómo espera la afición del Daimiel este encuentro?

—Teniendo en cuenta que hemos jugado dos encuentros seguidos fuera de casa, que hemos ganado uno de ellos y perdido el otro, supongo que habrá divisiones lógicas, pues a nadie le gusta ser el perdedor. A pesar de ello nosotros lucharemos por un resultado favorable, y creo que la afición espera lo mismo.

—¿Cómo afrontarán sus jugadores el encuentro?

—Pues como todos. Deseando hacerlo lo mejor posible y tratando de ser cuando menos dignos rivales, para llegar a obtener una clasificación cómoda.

Félix

## APROXIMACIONES A LA QUINIELA DEL DOMINGO

Difícil se presenta el boleto de esta semana. Los pronosticadores más acreditados de la cosa quinielística nacional no consiguen ponerse de acuerdo. Confrontando las diversas posibilidades barajadas por los mencionados "magos de las quinielas", podemos aventurar los siguientes catorce resultados.

1. OSASUNA, ATHL. BILBAO: El enfrentamiento vasco-navarro pilla a estos dos equipos en muy diferentes situaciones. Mientras que el Osasuna está realizando un buen comienzo de Liga, si exceptuamos el contratiempo de la pasada jornada, el Athl. Bilbao no ha ganado todavía fuera de su feudo de San Mamés (1).

2. ESPAÑOL, REAL MADRID: Un Real Madrid verdaderamente "ceñizo" en las salidas que ha efectuado fuera del Bernabéu y un Español con sólo una victoria en su casillero y que necesita puntuar con urgencia, pueden poner difícil acertar el pleno. (X).

3. VALENCIA, BETIS: El Valencia parece imbatible, o casi, en casa. Mucho tendrá que jugar el Betis para decantar el resultado a su favor. (1).

4. ZARAGOZA, CADIZ: Diez goles ha encajado el Cádiz en sus salidas fuera del "Carranza". Muy mal tendrá que jugar el Zaragoza para no hacerse con la victoria. (1).

5. HERCULES, LAS PALMAS: De nuevo nos encontramos con un equipo que sabe salir airoso de sus encuentros en casa. El Hércules tiene, ante los insulares, muchas bazas en su mano para vencer. (1).

6. SEVILLA, GIJÓN: Uno de los partidos de más incierto pronóstico de toda la jornada. Mal le van las cosas al Sevilla, pero quizá no tanto como para no alcanzar el empate ante el Gijón, que ha recuperado para sus filas el ariete Gomes. (X2).

7. AT. MADRID, CASTELLÓN: A pesar del doctor Cabeza —o quizá por ello vaya usted a saber—, el "Atleti" se presenta como claro favorito ante el flojo Castellón, futuro segunda si no lo empieza a remediar. (1).

8. REAL SOCIEDAD, BARCELONA: Con TV incluida, el encuentro no ofrece ninguna luz en su posible resultado. El partido fuerte de la jornada. (1X2).

9. VALLADOLID, SANTANDER: Todavía está muy fresca la goleada del Barcelona a los cántabros. El Valladolid, por su regularidad, debe quedarse con los dos puntos (1).

10. CORUÑA, CELTA: "Derby" gallego de pronóstico totalmente incierto. Ambos necesitan los puntos para estar en los puestos de cabeza. El duelo entre estos "hermanos" no tiene resultado claro. (1X2).

11. RAYO, MALAGA: Después del susto y derrota ante el At. Madrileño, pueden existir malos vientos en la plantilla rayista. El Málaga no nos acostumbra a grandes proezas en sus desplazamientos. (1X).

12. OVIEDO, ALAVES: Ninguno de los dos equipos se atiene a la lógica. Con cualquiera de ellos caben las sorpresas. (1X2).

13. MURCIA, ELCHE: Interesante partido. Tanto uno como otro pretenden subir de categoría y, para ello, pelearán los puntos en litigio. No obstante, el Murcia parece favorito, al jugar en casa. (1).

14. LINARES, SALAMANCA: Si el Linares no cambia la racha, o no se la hace cambiar el Salamanca, no debe perder. El no haber encajado todavía ningún gol en casa es todo un título. (1).

Y un último consejo: ¡mucha suerte!



En la temporada anterior de balonmano

# EL CAJA PROVINCIAL PRACTICÓ EL MEJOR JUEGO

Sobre una multitud de rayas de diversos colores pintadas en el parquet de la pista del Pabellón Polideportivo Municipal, una treintena de jóvenes con atuendos deportivos multicolores evolucionan a lo largo y ancho haciendo combinaciones y ejercicios estudiados de antemano. Son poco más de las ocho de la tarde y el sudor y cansancio se refleja en los rostros. Hay que aprovechar el tiempo del entrenamiento al máximo, pues inexorablemente a las nueve llegarán sus homónimos de baloncesto e invadirán el terreno que ellos abandonen.

— ¡Pase y entrada! La defensa oscilando cogidos de la mano.

— ¡No, no! Nori, pase clásico.

La voz de Paco Nogueira, entrenador nacional y alma del balonmano alcarreño, surge potente y precisa ordenando y corrigiendo los diversos ejercicios. Dicen que ha tenido problemas con sus jugadores debido a la severidad y carácter que emplea en los entrenamientos, aunque él lo niega rotundamente. Alguno de los jugadores más jóvenes únicamente se atrevió a decirnos al respecto: "No sé que decirle es como todos".

Pero las voces de Nogueira no interrumpen en ningún momento los ejercicios, se corrige sobre la marcha con la soledad blanquiverde de las gradas como testigo. El domingo esas mismas gradas jalearán las evoluciones del Caja Provincial de balonmano.

### JUEGO INTUITIVO

Llegar y mantener un equipo de balonmano en la Segunda División no es algo fácil ni fruto de la casualidad, como en principio se pueda suponer. De balonmano en Guadalajara

comenzó a hablarse hace unos cuatro años, cuando según Paco Nogueira y Ramón Martínez, que lleva casi una vida en este deporte, se jugaba por intuición. Eran tiempos difíciles para las gentes del balonmano, los mismos jugadores eran a la vez directivos de club y miembros de la Federación Provincial. No se hablaba de técnicas, planteamientos y tácticas; era un balonmano de coirazón.

Precisamente en aquellos momentos se gestaba lo que hoy es el balonmano alcarreño y el equipo más representativo del mismo: el Caja Provincial. Al quedar campeones provinciales y tomando como base el antiguo equipo del "Alcarreño" al que se complementó con jugadores de otros equipos, se ascendió automáticamente a la Segunda División recién creada.

Con ésta que comienza son dos las temporadas que el Caja milita en esta división, y como en la primera el equipo parte casi de cero con un conjunto de jugadores nuevos que cubren las cinco bajas sufridas en la plantilla. Es por tanto, un equipo inexperto lleno de ilusiones al que falta rodaje y tiempo para formar un bloque compacto y acoplado. Los problemas personales de los jugadores son un handicap para este joven equipo, son la causa directa de las bajas sufridas y de las que puedan surgir a lo largo de la temporada. Más no por ello se renuncia a nada.

— Lógicamente aspiramos a finalizar la temporada, cuando menos, en cabeza del grupo de conjuntos que dentro de la división practican un balonmano más deficiente. Esta sería la misma clasificación que la temporada pasa-

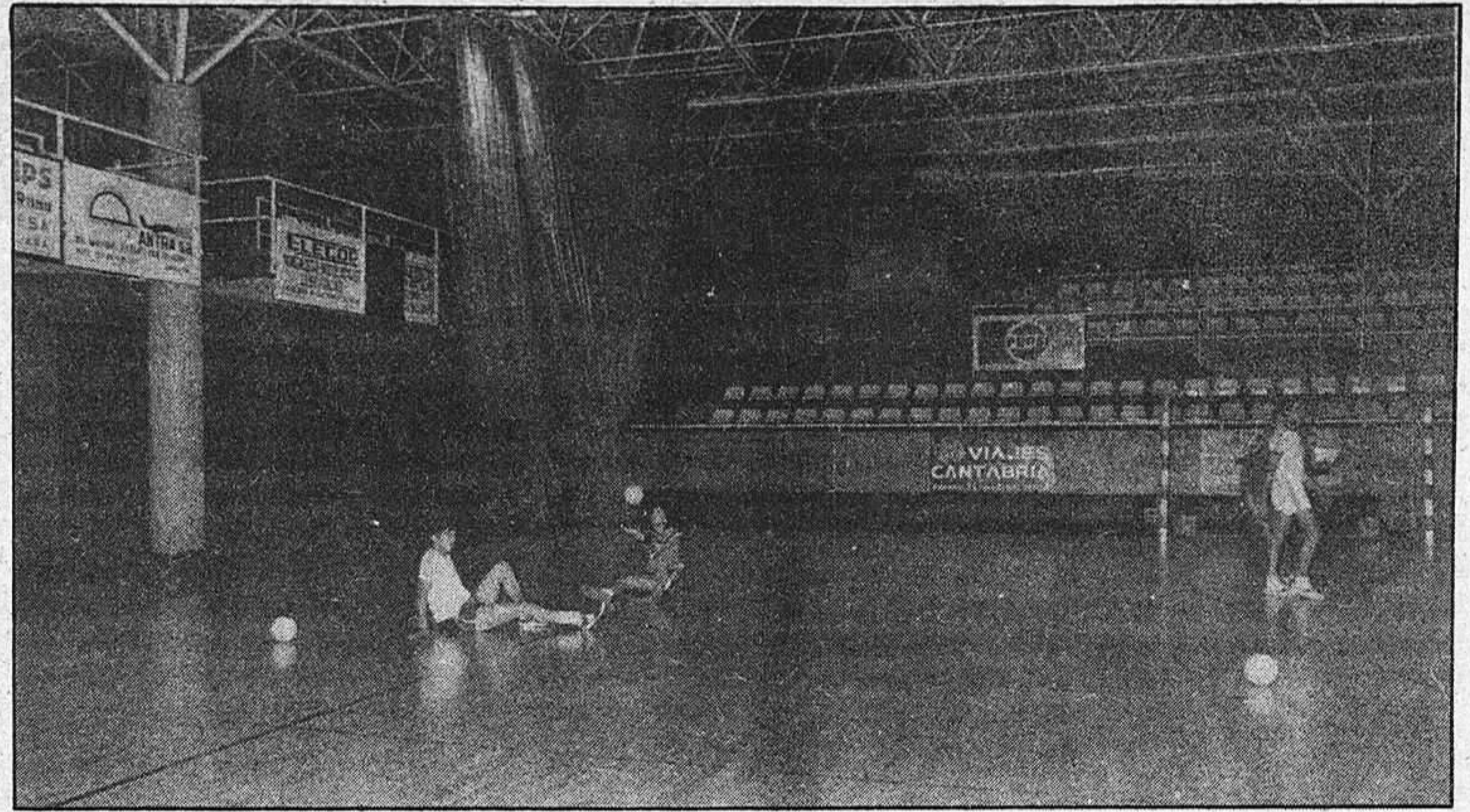

ra y estructurar y planificar el equipo a partir de la misma. La media de edad de la plantilla oscila en poco más de veinte años, y con ella, según su entrenador, se podría estar en Primera División si se consigue mediante una planificación una experiencia lógica a medio plazo.

### A PRIMERA DIVISION

Este parece ser pues el caballo de batalla del Caja Provincial, poder contar durante una serie de temporadas con una plantilla fija sobre la que ir trabajando. Pero los problemas

Lo que pueda dar de sí el Caja Provincial en esta temporada es, por tanto, una incógnita, habida cuenta de que el equipo ha sufrido una importante renovación con la incorporación de cuatro juveniles. Sin embargo, si se trabaja con la misma plantilla a plazo medio, Paco Nogueira, su entrenador, no ve imposible que Guadalajara cuente con un equipo de balonmano en Primera División.

— Somos un equipo de ataque; flojeamos en defensa, nos falta experiencia y envergadura física a pesar de que la altura media es buena. Nuestro juego se basa en velocidad y habilidad.

Conscientes de sus limitaciones, el Caja afronta la temporada con una plantilla de quince jugadores que se supone equilibrada a falta de algún lanzador y algún extremo. Se hubiera podido fichar algún jugador, pero a parte de las limitaciones económicas se ha preferido trabajar con la cante-

personales de los jugadores, al ser completamente amateurs, lo impiden año tras año.

Ya son las nueve, los hombres altos del deporte en Guadalajara esperan su turno sentados en banquillos o botando con fuerza los balones. El pabellón se llena de ruidos diferentes a medida que los hombres del balonmano abandonan la pista camino de la ducha.

F. TORCAL

## CALENDARIO DE TERCERA DIVISION

(Primera vuelta)

### CUARTA JORNADA (25-10-81)

C. D. San-Car, La Salle.  
C. D. Medicina, Parriego Foster.  
B. Asoc. Emp. Municipal E. M. T., S. D. Sarabis.  
Verinsa, S. D. Caja de Ahorros.  
S. D. Nava Asunción, G. M. Leganés.  
Descansa: Caja Provincial.

### QUINTA JORNADA (1-11-81)

C. D. San-Car, C. D. Medicina.  
Parriego Foster, B. Asoc. Emp. Municipal E. M. T.  
S. D. Sarabis, Verinsa.  
S. D. Caja de Ahorros, C. D. Nava Asunción.  
G. M. Leganés, Caja Provincial.  
Descansa: La Salle.

### SEXTA JORNADA (8-11-81)

C. D. Medicina, La Salle.  
B. Asoc. Emp. Municipal E. M. T., C. D. San-Car.  
Verinsa, Parriego Foster.  
C. D. Nava Asunción, S. D. Sarabis.  
Caja Provincial, S. D. Caja de Ahorros.  
Descansa: G. M. Leganés.

### SEPTIMA JORNADA (15-11-81)

C. D. Medicina, B. Asoc. Emp. Municipal E. M. T.  
C. D. San-Car, Verinsa.  
Parriego Foster, C. D. Nava Asunción.  
S. D. Sarabis, Caja Provincial.  
La Salle, G. M. Leganés.  
Descansa: S. D. Caja de Ahorros.

### OCTAVA JORNADA (22-11-81)

B. Asoc. Emp. Municipal E. M. T., La Salle.  
Verinsa, C. D. Medicina.  
C. D. Nava Asunción, C. D. San-Car.  
Caja Provincial, Parriego Foster.  
G. M. Leganés, S. D. Caja de Ahorros.  
Descansa: S. D. Sarabis.

### NOVENA JORNADA (29-11-81)

B. Asoc. Emp. Municipal E. M. T., Verinsa.  
C. D. Medicina, C. D. Nava Asunción.  
C. D. San-Car, Caja Provincial.  
S. D. Sarabis, G. M. Leganés.  
La Salle, S. D. Caja de Ahorros.  
Descansa: Parriego Foster.

### DECIMA JORNADA (6-12-81)

La Salle, Verinsa.  
C. D. Nava Asunción, B. Asoc. Emp. Municipal E. M. T.  
Caja Provincial, C. D. Medicina.  
G. M. Leganés, Parriego Foster.  
S. D. Caja de Ahorros, S. D. Sarabis.  
Descansa: C. D. San-Car.

### UNDECIMA JORNADA (13-12-81)

Verinsa, C. D. Nava Asunción.  
B. Asoc. Emp. Municipal E. M. T., Caja Provincial.  
C. D. San-Car, G. M. Leganés.  
Parriego Foster, S. D. Caja de Ahorros.  
S. D. Sarabis, La Salle.  
Descansa: C. D. Medicina.

## MOTORISMO: "III Todo Terreno del Tajuña"

# VIENE EL CAMPEON NACIONAL

• Las inscripciones totalizan casi 180 pilotos

Durante los próximos sábado y domingo van a celebrarse en los alrededores de Armuña de Tajuña dos jornadas de motociclismo todo-terreno. A las pruebas, que serán puntuables para el Campeonato de España, asistirán pilotos de primera línea, dentro de la especialidad, entre ellos vendrá Carlos Más Samora, que es el actual campeón de España de la especialidad.

Las pruebas se desarrollarán en un circuito de 70 kilómetros que tiene como punto de partida y llegada la localidad de Armuña, estableciéndose controles de paso en Fuentelviejo, Romanones, Vega de Pinilla, Lupiana, Aldeanueva de Guadalajara, Iriepal, Lupiana y Horche. Los controles horarios se fijarán en las localidades de Armuña y Taracena.

Con ésta se llegará a la tercera edición del "Todo-terreno del Tajuña", que como en ediciones anteriores ha sido organizado por el Moto Club Alcarreño.

Participarán en estas dos jornadas 177 pilotos distribuidos en tres categorías: super, senior y junior, dentro de las cuales además existirán diversas cilindradas: superiores a 125, hasta 125 y 75 c.c.

La vistosidad y éxito deportivo están asegurados con la participación de esas 177 máquinas y otros tantos pilotos. Únicamente señalar que dentro de las "super" las máquinas SWM seguidas de las "Maico" y "Ancillotti" son las más numerosas. En los "senior" las máquinas más utilizadas serán las SWM para las cilindradas superiores y las "Rieju" para las inferiores. En los "junior" por su parte, a pesar de existir una mayor diversidad de marcas, también están a la orden del día las SWM.

Parece pues a primera vista probable que la victoria final se incline del lado de alguna de estas marcas, aunque dada la gran diversidad no es imposible cualquier sorpresa.

## PLANTILLA DEL CAJA PROVINCIAL

Con esta plantilla el Caja Provincial afronta la temporada. Una plantilla con buena media de altura, pero a la que falta envergadura física. Sobran ilusión y ganas, no obstante, para lograr una buena clasificación.

Luis Miguel Gómez: lateral derecho; 19 años y natural de Alcalá de Henares.

Francisco Hernández Tejero: lateral izquierdo; 20 años y natural de Guadalajara.

José J. Cebrián Tapia: portero; 19 años y natural de Guadalajara.

Víctor Sanz García: portero; 27 años y natural de Guadalajara.

José M. Andrés Aguilar: central; 20 años, de Guadalajara.

Luis Urrea González: pivote; 24 años, de Guadalajara.

Julián Ramón Martínez: lateral; 27 años, de Guadalajara.

José I. Gálvez Almendros: central; 18 años, de Guadalajara.

Francisco Martínez Abascal: pivote; 25 años, de Guadalajara.

Laureano García Martínez: extremo; 18 años, de Guadalajara.

Ignacio Abascal Palazón: extremo; 20 años, de Guadalajara.

Julio Rubio Sánchez: extremo; 18 años, de Guadalajara.

Antonio Morillo García: central; 25 años, de Guadalajara.

Pedro L. Martín Marcos: portero; 23 años, de Guadalajara.

Pedro P. Fernández Pajas: pivote; 20 años, de Guadalajara.





**Adaptación: Arturo VALLEJO**  
**Dibujos: Rafael MARTINEZ**

**RESUMEN DE LO PUBLICADO:** Cuando el consejero mayor Kovalev se dirige a la comisaría para denunciar el robo de su nariz, se encuentra a ésta enfundada en un vistoso uniforme oficial. Logra alcanzarla en un templo, pero su apéndice nasal no da muestra alguna de conocerle.

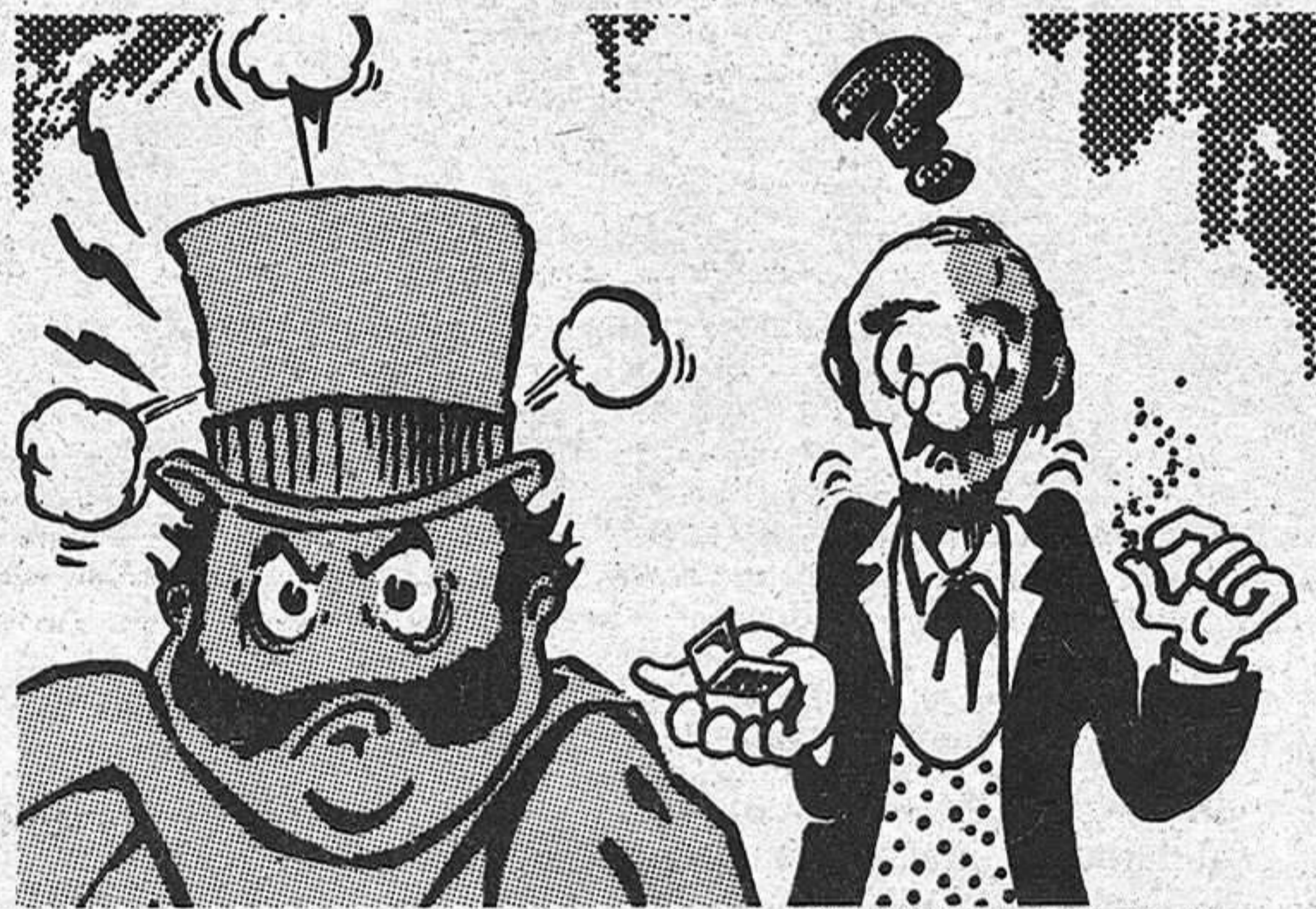

10. "¿Qué apellido ni qué niño muerto? Son mis narices", gritó. "En ese caso, lo siento, pero comprenda que si insertamos ese anuncio, nuestro periódico perdería su bien ganado prestigio. Nuestros lectores creerían que se trata de una broma", aclaró el empleado. "Pero es que... es verdad", musitó Kovalev. Su interlocutor se quedó pensativo. "Tenga, calme sus nervios", continuó, sacando una caja de rapé y ofreciéndosela. "¿Por dónde lo aspiró, idiota? ¿Por los oídos?", exclamó, iracundo. "Pues tiene usted razón", dijo el otro. Sin despedirse siquiera, Kovalev abandonó la oficina. Al fin, en casa del comisario éste le recibió de mala gana.



11. El jefe de la Policía apenas le prestó atención, por lo que el consejero decidió marcharse. Cuando llegó a su casa estaba destrozado. Al entrar vio a su criado que escupía al techo. "¡Imbécil, siempre estás igual!", le gritó. Y después de despojarse del capote, se marchó a su habitación. "¡Qué desgraciado soy! Si mi nariz no vuelve pronto tendré que pensar en el suicidio", se dijo medio llorando. Al día siguiente, un guardia, el mismo que detuviera al barbero, se presentó en su domicilio. "¿Es usted el señor Kovalev?", preguntó. Y viendo su gesto de asentimiento, continuó: "¿Se le ha perdido la nariz?"



12. Kovalev le miró con alegría. "¿Acaso la ha encontrado?". El agente asintió; sacó de su bolsillo un paquete y se lo entregó. "¡Es la mía! —exclamó el otro al abrirlo—; mire, mire el granito que me había salido el día anterior". Después de darle las gracias efusivamente despidió al policía y corrió a ponérsela. "Pero, ¿cómo? —se preguntó—. Será mejor que llame a un médico". Cuando llegó éste, el consejero le informó de su situación. El galeno le miró, después tomó la nariz y la estuvo observando. "No se la puedo poner", dijo al fin. "¿Qué...? —bramó el pobre hombre—. Colóquela como sea: pegada, cosida... pero no me deje así".

(Continuará)

# tve

## PROGRAMACIONES

Viernes, 23 de octubre

### HOY

**PRIMERA CADENA**

- 14.15 Carta de ajuste.
- 14.28 Apertura y presentación.
- 14.30 Programa regional simultáneo.
- 15.00 Crónica-3.
- 16.05 Hijos y amantes. (Mayores de 14 años). Episodio número 5.
- 17.05 Bla, bla, bla. Dirección: José Joaquín Marroquí. Guión: Jesús Amilibia. Programa con las actualidades de teatro, música, cine, literatura, pintura, etcétera.
- 17.45 España estuvo allí. "Españoles en la costa del Pacífico antes de 1607". Dirección y realización: Apolonio Torres. Guión: Apolonio Torres y José Luis Monter. Presentación: Federico Volpini.
- 18.35 Avance informativo.
- 18.38 La cometa blanca.
- 19.03 El libro gordo de Petete.
- 19.05 Spiderman.
- 19.30 Otras cosas. Dirección: José Lapeña Esquivel. Realización: Adriano del Valle. Guión: Juan José Plans y José Lapeña. Presentador: Joaquín Prats.

- 20.25 Más vale prevenir. "La lepra y nosotros". Dirección y presentación: Ramón Sánchez Ocaña. Realización: Vicente Alcobendas.
- 21.00 Telediario.
- 21.35 Teatro. "Desde los tiempos de Adán", de John B. Priestley. Realización: Cayetano Luca de Tena. Adaptación: Conchita Montes. Intérpretes: María Luisa Merlo, Manuel Tejada, Luisa María Armenteros, Jaime Blanch, Eduardo Martínez, Chelo Vivares.
- 23.35 Música, maestro. "¿biza: cuando los mundos chocan". Dirección: Carlos Tena.
- 24.00 Al cierre.
- 00.15 Despedida.

**SEGUNDA CADENA**

- 17.45 Carta de ajuste.
- 17.58 Apertura y presentación.
- 18.00 Campeonato del mundo de gimnasia rítmica femenina.
- 19.15 Noticias-2.
- 19.30 La clave. Dirección: José Luis Balbín.
- 23.45 Noticias-2.
- 24.00 Despedida y cierre.

### MAÑANA

**PRIMERA CADENA**

- 10.45 Carta de ajuste.
- 10.59 Apertura y presentación.
- 11.00 Sabada-bada.
- 13.00 Concierto.
- 14.00 Informativo.
- 15.35 Los picapiedra.
- 16.05 Primera sesión. "Persecución en el norte" (1943).
- 17.45 Dibujos animados.
- 18.00 Especial Picasso. Guión y realización: Luis Revenga.
- 19.05 Lápiz y papel.
- 20.00 Noticias.
- 20.25 Fútbol. Real Sociedad-Barcelona.
- 22.30 Informe semanal.
- 23.30 Largometraje TV. "Justicia sin armas" (1978).
- 01.00 Despedida.

**SEGUNDA CADENA**

- 15.15 Carta de ajuste.
- 15.28 Apertura y presentación.
- 15.30 Tome la palabra.
- 16.00 Vida en la tierra. "En busca de un esqueleto".
- 17.00 Retransmisión deportiva.
- 20.00 Cine club. "Los dinamiteros" (1962).
- 22.00 Teatro real.
- 24.00 Despedida y cierre.

## PASATIEMPOS Por A. ARIAS

A B C D E F G H I J

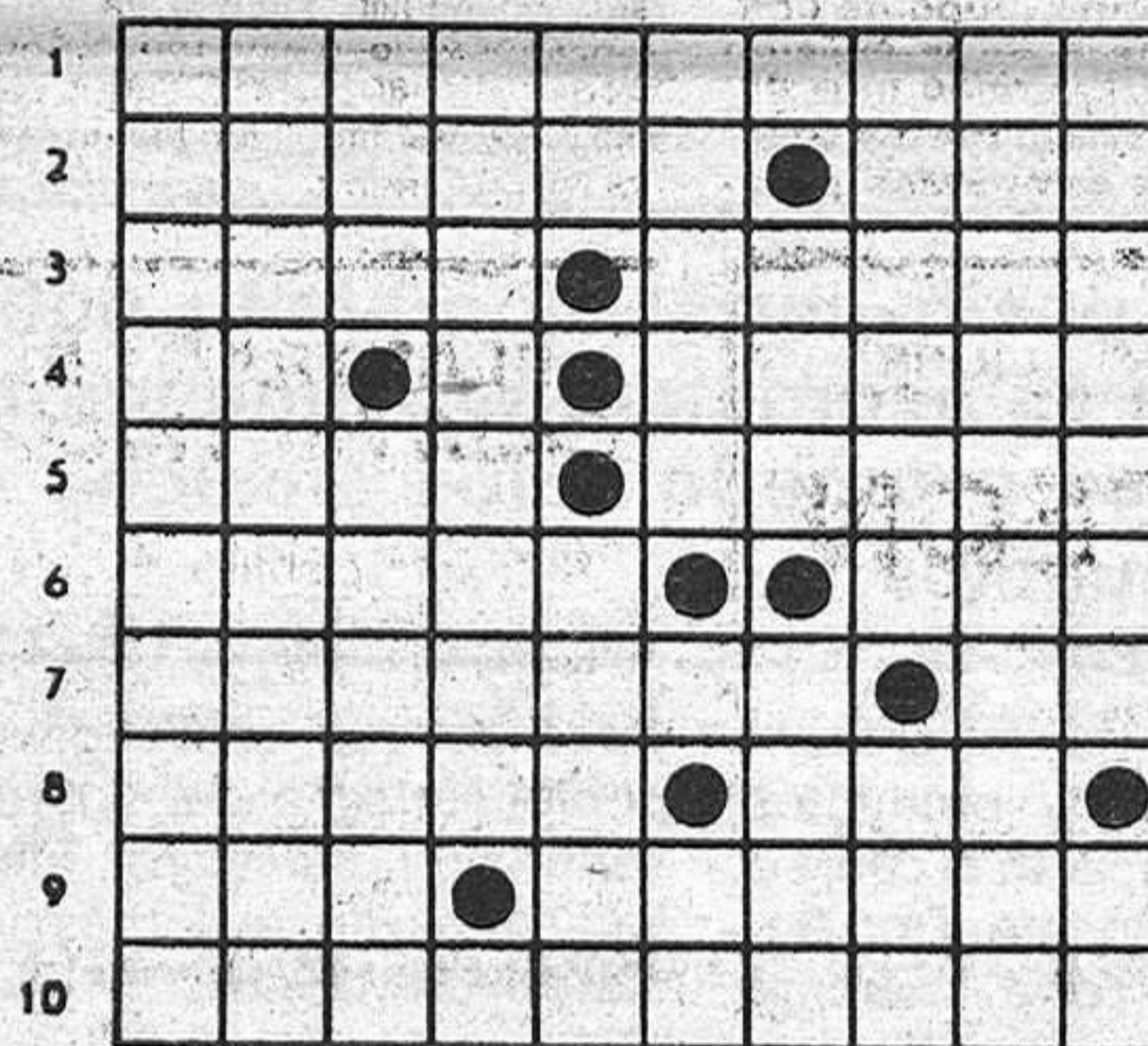

### CRUCIGRAMA

en los extremos de la espina. Musa que presidía la poesía lírica y erótica. 6: Hace frente; arrostra. Preposición. 7: Reparar, restablecer. Símbolo químico del masurio. 8: Trampa, embuste. Cierta composición poética. 9: Dícese del daño físico o moral. Cogido con la mano. 10: En plural, y familiarmente, borricadas, barbaridades.

**VERTICALES.** A: Nombre dado en Cuba a una planta silvestre perenne, que sirve de alimento al ganado vacuno y caballar. B: Padece alguna enfermedad. C: Antiguo gorro militar. Caja de cuero pequeña para llevar reliquias y oraciones. D: Hieran ligeramente con las uñas. Consonante. E: Matrícula española. Obedece. F: Artífice que trabaja en oro. Vocal. En química, terminación propia de nombres de alcoholes. G: Consonante. Emperador ruso. Obtusa, sin punta. H: Anticuado, altivas. Entregad. I: Habilitada para un empleo o cargo. J: Acetona que se extrae de la raíz del lirio de Florencia. Símbolo químico del osmio.

**HORIZONTALES.** 1: Especie de lagarto venenoso del Brasil. 2: Querer excesivamente. Dativo del pronombre personal. 3: Cierta flor. Lugar en donde hay muchos juncos. 4: Símbolo químico del aluminio. Consonante. Mover con ímpetu y fuerza. 5: Pilar cónico que en el circo romano se ponía como señal

### JEROGLIFICO



¿Cómo viene el buque?

SOLUCION AL NUMERO ANTERIOR

CRUCIGRAMA:

**Horizontales:** 1: Apetecidas. 2: Pirata. Ino. 3: Enes. Pinta. 4: La. A. Aréis. 5: Ecos. Zarca. 6: Montes. Oír. 7: Etolios. Pa. 8: Leños. Osa. 9: Oca. Estela. 10: Salsaretas.

**Verticales:** A: Apélemelos. B: Pinacotecas. C: Ere. Otoñal. D: Tasáselo. S. E: Et. Sisee. F: Capaz. O. Sr. G: I. Ira. Sote. H: Dinero. Set. I: Anticipala. As.

JEROGLIFICO-3: "Blanco y Negro".

Presente este cupón en NARDOS y obtendrá, en cada consumición, un descuento de 50 pesetas







## Ocho pueblos con problemas de alumbrado resueltos

# DE LA PENUMBRA A LA CLARIDAD

- Autoridades de la provincia y directivos de Unión Eléctrica inauguraron las nuevas instalaciones
- "No se trata de inaugurar, sino de comprobar los resultados de las obras", diría el gobernador civil
- Los alcaldes de estos municipios plantearon a las autoridades algunos de los problemas pendientes



Una instantánea de la visita en Sacecorbo, en la que el gobernador civil departe con el alcalde, acompañados por el senador Estringana.

Hablar de las instalaciones anteriores supone el tener que remontarse a los principios de la energía eléctrica. Líneas cuyo tendido no se eleva más de los tres metros, postes que se caen, empalmes y bombillas situadas en los lugares más insospechados y una luz tenue y mísera, frente a las nuevas instalaciones.

Vitoriano, de cuerpo rechoncho y mediana estatura, hablaba con el gobernador como si fuera un amigo de toda la vida. "No le digo que no estemos agradecidos de la obra, pero ya es hora. Han pasado muchos gobernadores y ninguno ha hecho nada. Le tengo que dar las gracias."

Estas palabras de Vitoriano, alcalde de Canredondo, ponían el tono simpático a una jornada que vino ajustada por el tiempo escaso de que disponía para recorrer los ocho pueblos. En Canredondo había que completar la visita con el acto de pulsar un botón en uno de los postes por la máxima autoridad provincial. Y se hizo. El gobernador no se esperaba que pegado al poste una cuartilla rotulada le indicara: "Señor gobernador, queremos luz pública. Gracias." El detalle fue una nota curiosa en un ambiente distendido.

A las inauguraciones (según el gobernador más que inauguraciones se trataba de comprobar los resultados de las obras y conocer otro tipo de problemas de los municipios visitados) asistieron el director comercial de Unión Eléctrica; el responsable de la Central Nuclear de Trillo, señor Gómez Alegre; el delegado de la zona, Salvador Ruiz; el director general del Ministerio de Industria y Energía y el director de Inversiones Especiales, Javier Arnáiz. Por parte de las autoridades provinciales, estuvieron presentes el gobernador civil, varios delegados ministeriales, el diputado de la zona y represen-

tantes parlamentarios. Enumerar uno por uno alargaría una información que por motivos de tiempo y espacio no puede ser demasiado exhaustiva.

### DESMANTELAR LA ANTIGUA LINEA

Dejamos Canredondo y la comitiva se dirige a Torre-cuadradilla. Allí se visitaría el Ayuntamiento, con su despacho diminuto y los vecinos asomados a las esquinas. A la entrada del Ayuntamiento, en un rincón de la sala, un grupo

- **Queda por hacer el alumbrado público, que se acometerá próximamente, según se prometió a los alcaldes de estos pueblos**

de botellas de aceite, presuntamente tóxico y productos de matanza esperan el canje o el análisis pertinente. Don Benigno de la Torre, siempre atento a toda sugerencia, felicita al alcalde. "Enhorabuena por las diligencias seguidas en este tema, sinceramente les felicito." El secretario se excusa de las condiciones de la secretaría. "Es un poco pequeña y la queríamos arreglar. Pero, ¿cómo?", afirma don Jesús. Torre-cuadradilla sigue sin agua en las casas, pero se mantiene con sus cien habitantes y contentos, porque antes ni estaba el pueblo pavimentado ni había luz suficiente.

En Sacecorbo se esperaba a las autoridades en la plaza. Un pueblo de 230 habitantes con su preciosa cueva de "La Majadilla" (a ver cuándo ponen una puerta en la entrada) y con un alcalde que ha sido felicitado, como todo el pueblo, por el detalle de haber cedido el agua al pueblo de Esplegares que no tiene manantial.

Aquí se habló de la necesidad de que sea desmantelada la antigua línea eléctrica que

afecta el conjunto. Una propuesta extensiva al resto de los pueblos visitados. En el Ayuntamiento, el último mensaje de Franco al lado de la fotografía de la familia real. Un dato. En Abanades se conversó con las autoridades y nos sorprendió el hecho de que las farolas de las esquinas estuvieran encendidas. Tal vez el acto mereciera ser objeto de este recibimiento. El gobernador civil se quedó con las ganas de visitar la iglesia románica, pero lo apretado del horario lo impedía. La lim-

pieza del río, esa vega que podría ser saneada, y la concentración parcelaria fueron los temas en que más incidieron los vecinos.

### LA ESCUELA DE ESPLIEGARES

En Renales, cuando ya caía la mañana, se abrevió lo que se pudo. Las viejas instalaciones eléctricas se mezclan con los gruesos cables de la nueva. "Hay que quitarles cuanto antes, dijo el gobernador, aunque eso es cosa de la anterior suministradora." El delegado de Agricultura y el director de IRYDA se interesaron por la concentración parcelaria, que se hará próximamente.

Esplegares tiene las calles levantadas por las obras del agua. La escuela está medio hundida y los niños dan las clases en el Ayuntamiento. La Delegación de Educación y Ciencia va a dar 107.000 pesetas, que son a todas luces insuficientes. "Yo le digo —prometió el gobernador al alcalde, delante de los asistentes— que pongo lo que falte para su arreglo." Propuesta aceptada. Como aceptado fue el cheque que

entregó el señor Calmarza como subvención a las obras de abastecimiento de agua. Seguidamente se visitó la iglesia de Esplegares y se tomó un pequeño suspiro en el teclclub de al lado. Propuesta también aceptada por todos, que llevábamos desde las 8.30 haciendo kilómetros.

Sin embargo había caras sonrientes entre las autoridades y técnicos de Unión Eléctrica. Y es que, como diría el gobernador al final de la jornada, "Guadalajara está agradecida al ministro del ramo por ser la primera provincia en dotación complementaria del PLANER, 100 millones de pesetas". El alumbrado público, según confirmó el gobernador y ratificó el diputado provincial de la zona, se hará antes de dos meses. Incluso se pondrían unas farolas provisionales, mientras se instalan las definitivas.

Sotodosos nos recibe a la entrada del pueblo. El alcalde, Claudio, nos suelta su bastón, mientras entabla una conversación con los vecinos para ver cómo se soluciona el alumbrado público y la bomba del depósito del agua. Algo que no tiene demasiados inconvenientes: darse de baja en la empresa de Santa Teresa y de alta en Unión Eléctrica. No obstante, los vecinos necesitan una información sobre el tema y se les da entre técnicos y responsables de la provincia.

### EL BASTON DEL ALCALDE

El último pueblo, Hortezuela de Océn, también tiene alcalde con bastón. Se queja de que los vecinos le digan que es muy cara la instalación de luz en las casas "y seguimos con la luz de Santa Teresa". Alguien dice que es una pena que no aprovechen las nuevas y modernas instalaciones, mientras les explica que eso ya es cosa de los vecinos. Una vez más se

comprueba la falta de información de estas gentes.

En el camino hacia Sigüenza, en cuyo parador tendría lugar un almuerzo, con la asistencia de las personalidades indicadas y los alcaldes de los ayuntamientos que inauguraban nueva instalación eléctrica. En un ambiente de cordialidad y buen entendimiento se llegó al final de los actos, mejor dicho, de los postes.

En ese momento tomó la palabra don Javier Echevarría para indicar la labor de Unión Eléctrica en la provincia que ha realizado el alumbrado de 94 pueblos dentro del PLANER. "Es una inversión sin rentabilidad, pero con el apoyo de la Diputación conseguiremos que esto siga adelante." No puso muy buena cara Pedro del Amo, que, sin embargo, se sentía orgulloso de las condiciones infraestructurales de los pueblos de su zona.

Seguidamente habló el director general de Industria y Energía, mostrándose satisfecho de la visita. "Es gratificante ver las realidades y los resultados, así como la trascendencia que van a tener para la comarca. No es lo mismo estar en el despacho que salir al campo y ver cómo se van resolviendo los problemas."

A continuación, y cerrando el turno de intervenciones, el gobernador civil hizo hincapié en el esfuerzo de las compañías eléctricas y su deseo de colaborar con ellas al máximo. "Deseo que se solucionen los pequeños problemas de alumbrado público en estos ocho pueblos con la participación inestimable de la Diputación Provincial." Refiriéndose a don José Gómez Alegre dijo que cuando termine las obras de Trillo, "es para jubilarse".

J. del CASTILLO  
Fotos: ARTURO