

LA PRENSA

ALCARREÑA



AÑO III • Número 384

Director: Francisco J. PEREZ DE ALMENARA

Miércoles, 19 Enero • 25 Ptas.

AZUQUECA DE HENARES

Pleno de la Corporación

El patrimonio municipal ascendió a 235 millones en 1982

BRIHUEGA

En el incendio de la Real Fábrica de Paños

El servicio de bomberos no respondió adecuadamente

(Página 4)

José Isidoro Ruiz pregunta al Senado

¿QUE SUCEDE CON LOS ACCESOS A LA RESIDENCIA?

- Dichos accesos constituyen un grave peligro tanto para la circulación rodada como para la peatonal

(Página 9)

SIGUENZA

Más de medio siglo dedicado a la enseñanza

Homenaje popular a Vicente Moñux

- Fue el creador de la Sagrada Familia y de la Escuela de Magisterio

(Página 2)

Martes, día de compra y venta de ganado

SE NECESITA UN CAMBIO

Tradicionalmente, los martes, todos los martes se vienen celebrando reuniones al aire libre de compra, venta e intercambio principalmente de ganado en la calle Miguel Fluiters de nuestra ciudad. A este lugar, acuden personas de todos los pueblos de Guadalajara que, con un apretón de manos, dejan zanjadas las compras y ventas. Los tratos y el lugar en donde se realizan son ya tradicionales desde hace años, pero también es cierto que, hoy por hoy, se necesita un cambio de ubicación de estos centros de reunión, tema este que el Ayuntamiento de nuestra capital está intentando solucionar de alguna forma. Las plazas céntricas de la ciudad como son la de Santo Domingo, el Jardinillo o bien la plaza Mayor serían los lugares idóneos para reunirse los martes.

El peligro que supone el aumento de tráfico es evidente. Lo demuestra la fotografía. Los vehículos pasan rozando a los peatones que ya, ni se inmutan.

(Reportaje gráfico en última página)

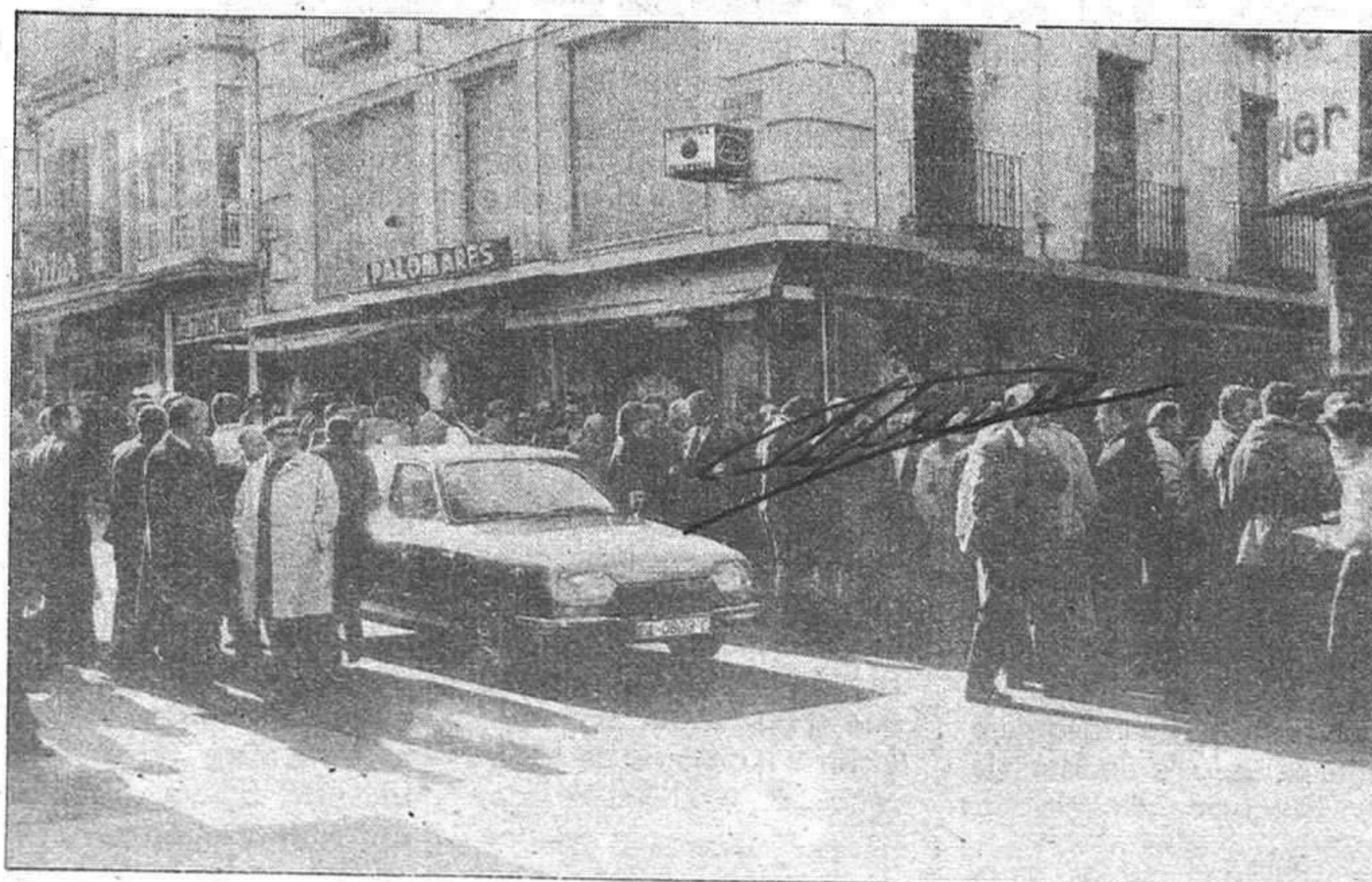

provincia provincia provincia provincia

SIGUENZA

UCEDA

Una vida dedicada a la Educación

Homenaje popular a Vicente Moñux

El día 23 de enero, el pueblo de Sigüenza ofrecerá un homenaje a Vicente Muñox Cabrerizo, hijo adoptivo de la ciudad, fundador de dos centros escolares en la misma y toda una personalidad dentro del mundo de la Educación, aspecto este al que ha dedicado medio siglo de su vida. Vicente Monux será recordado el día 23 por todos los seguntinos, que aprovecharán gustosos para reconocer y aplaudir su ingente labor.

SEMBLANZA DE VICENTE MONUX

Vicente Monux Cabrerizo, según escribe el alcalde y cronista de la ciudad de Sigüenza, Juan Antonio Martínez Gómez-Gordo, es un sacerdote dedicado por entero a la enseñanza, a lo largo de más de medio siglo, y de una manera especial a la enseñanza en la ciudad episcopal de Sigüenza, de viejas evocaciones universitarias. Tras de su paréntesis de diez años al frente de las Escuelas del Ave-María, de Granada, siguiendo el espíritu manjoniano, el obispo Alonso Muñozerro le trae como Rector al Seminario Seguntino, que ocupa desde 1944 al 52. Desde entonces, su labor didáctico-educativa para Sigüenza ha sido cada día más pujante: Crea el Colegio de la Sagrada Familia, en 1952, sito en sus comienzos en el antiguo Seminario de San Bartolomé, que obtiene el rango de Centro de Grado Superior en el año 1954; al mismo tiempo crea la Escuela de Magisterio que en el 56 se reconoce oficialmente. En 1954, el Colegio Episcopal de la SAFA pasa a ocupar el viejo caserón, del Hospicio —restaurado entre el 67 y el 68—, una vez adquirido al Excmo. Ayuntamiento seguntino; y llegará a convertirse en un Centro modélico que imparte enseñanza durante todo el año para alumnos de toda España. Siguiendo un desarrollo paralelo; la Escuela de Magisterio se traslada al edificio del Seminario nuevo o de la Concepción, para años más tarde ocupar gran parte del

- Fue el creador de dos centros —el Colegio de la SAFA y la Escuela de Magisterio— que son gloria y orgullo de la ciudad

Palacio Episcopal, antigua Universidad de Sigüenza, en tiempos del obispo Laureano Castán Lacoma.

Esta permanente labor docente, así como su profundo amor hacia Sigüenza, le hizo merecedor en su día de ser nombrado Hijo Adoptivo, y dar su nombre a una nueva calle de Sigüenza; dos hermosos acuerdos que tomó la Corporación seguntina en sesión plenaria del 28 de octubre de 1971, para hacerle entrega del oportuno nombramiento y apertura oficial de la calle en la festividad de San Vicente, patrono de la Ciudad y fecha de su onomástica.

Han pasado nueve años desde aquella memorable fecha en que el pueblo seguntino le rindió merecido homenaje en el cine "Capitol". La enfermedad se ha cebado en su enjuto cuerpo, y nuestro Hijo Adoptivo —continúa escribiendo Juan A. Martínez Gómez-Gordo— ha pasado largas temporadas postrado en cama; pero su espíritu indomable le hace mantener el mismo programa activo de vida dedicada por entero a la enseñanza, pendiente del desarrollo de su Colegio, hasta que recientemente ha cesado en la pesada carga que suponía para él la dirección del mismo.

Gracias a su ingente labor, gracias a su tesón, los dos Centros creados por él son gloria y orgullo de nuestra Ciudad, y han servido para hacer realidad el lema que deseó fuese su filiación seguntina: "Sigüenza, más arriba". Es justo que el pueblo de Sigüenza, y con él también el de Almazán así como el de Granada, hayan dispuesto el celebrar un Homenaje Popular el próximo domingo día 23 de

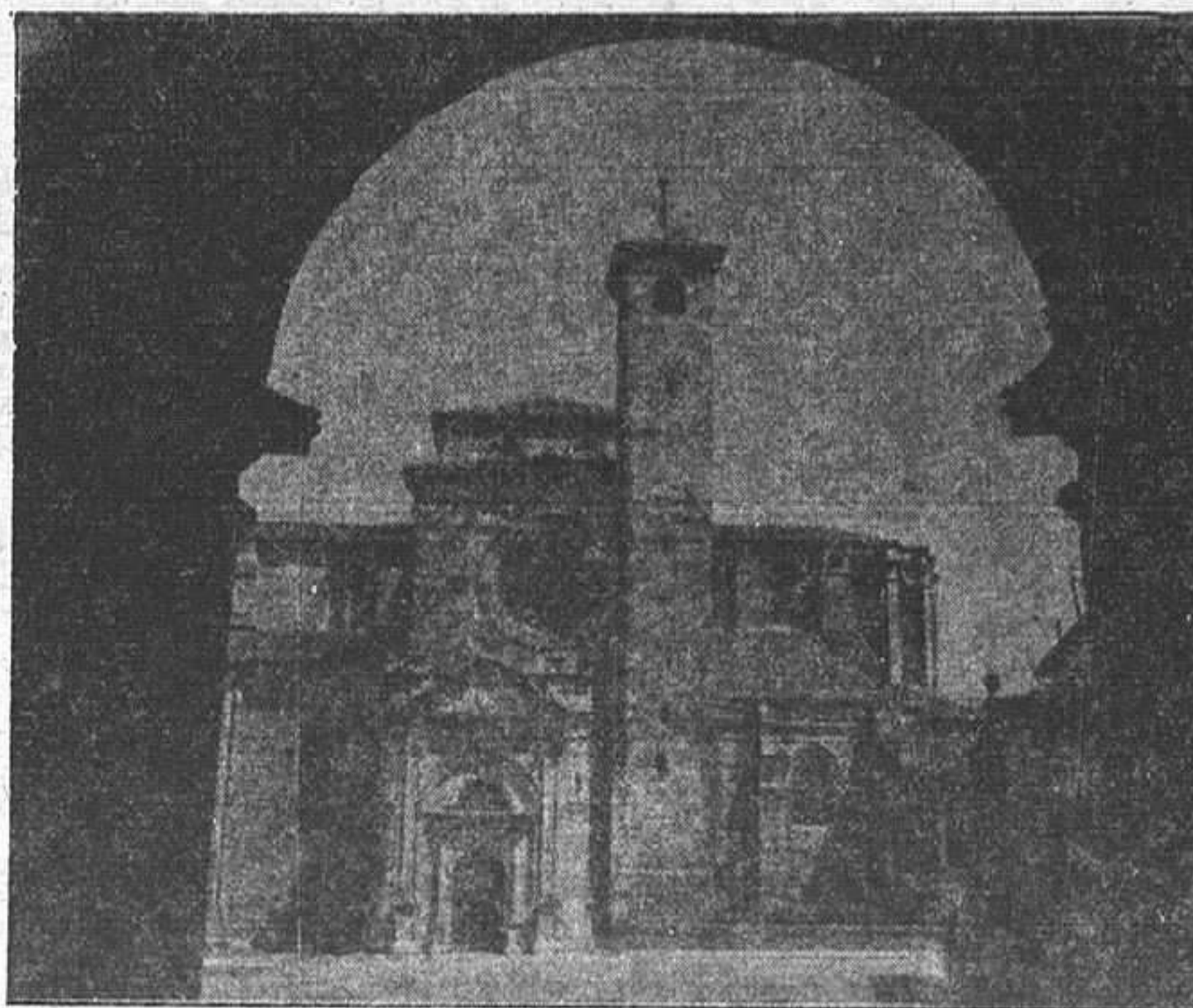

enero, el más cercano a la festividad de San Vicente; y en nombre de la Ciudad, cuyos destinos rigió —acaba el alcalde de Sigüenza—, quiero expresar el sentir popular con una frase cordial de agradecimiento y decirle: ¡Gracias, D. Vicente! He aquí su obra.

PROGRAMA DE ACTOS

10 de la mañana: Pasacalles por la ciudad de Sigüenza.

11 de la mañana: Celebración de la Eucaristía en la Capilla del Seminario Mayor.

12,30 de la mañana: Acto cultural en el salón de actos del Colegio de las RR.MM. Ursulinas.

2 de la tarde: Descubrimiento de plaza y busto a D. Vicente Moñux en la calle de su nombre.

3 de la tarde: Almuerzo-homenaje en los salones del Restaurante "Florida".

5,30 de la tarde: Homenaje colegial en el salón de actos de la "Sagrada Familia".

7,30 de la tarde: Despedida.

Durante todo el día estará a disposición de los asistentes a estos actos un "libro de oro", para la recogida de firmas.

Por otra parte, y teniendo este homenaje popular como motivo, se ha realizado una aportación con el propósito de sufragar los gastos de la placa y busto de D. Vicente; la publicación de un libro-homenaje que, oportunamente, se anunciará; y la creación de la

"Fundación D. Vicente Moñux" para fines culturales relacionados con la ciudad de Sigüenza.

ACTO CULTURAL

En cuanto al acto cultural a que hemos hecho referencia más arriba, que se celebrará a partir de las 12,30 de la mañana en el salón de actos del colegio de las RR.MM. Ursulinas, tendrá como moderador al Dr. D. Manuel San Gil, rector de la Universidad de Alcalá de Henares, tratándose los siguientes temas:

—"Humanismo y Pedagogía", a cargo del Dr. Manuel Fernández-Galiano, catedrático de la Universidad Autónoma de Madrid.

—"Pedagogía Manjoniana", por Dr. Francisco González García, rector emérito de la Universidad de Sevilla.

—"Labor y Magisterio de la Iglesia en la enseñanza", a cargo del Dr. Pablo Cabellos Llorente, sacerdote, exalumno del Colegio de la Sagrada Familia.

También se contará con una interpretación musical a cargo de Saturnino Marfil Gallego, organista de la S.I.C.B. de Sigüenza, profesor del colegio igualmente.

Es de esperar que la respuesta del pueblo de Sigüenza sea tan ejemplar como ha sido la lección que siempre ha dado el homenajeado a lo largo de su ya dilatada estancia en la ciudad del Doncel. En cualquier caso, el éxito del homenaje parece asegurado de antemano.

Mejoras en la ronda de circunvalación

En la localidad de Uceda se realizarán obras de carácter urgente para mejorar la distribución de aguas y pavimentación de la ronda de circunvalación, en su primera fase, por un importe de 5.800.000 pesetas, según se indica en el Plan Complementario de Obras de la Diputación Provincial de Guadalajara.

En cuanto a las obras de distribución de agua se invertirán 800.000 pesetas, aportando el 40 por 100 de esta cantidad el Ayuntamiento, es decir, 320.000 pesetas; y el 60 por 100 la Diputación, lo que significa una aportación de 480.000 pesetas.

Bastante más importante es el presupuesto que se dedicará a obras de pavimentación de la ronda de circunvalación, con un total de 5.000.000 pesetas. Las aportaciones en este caso corresponden a los mismos porcentajes mencionados anteriormente. Así, la Diputación hará frente a la cantidad de 3.000.000 pesetas, mientras que para el municipio quedarán los 2.000.000 restantes de aportación.

Estas obras, tendrán que ser acometidas con carácter de urgencia, con el propósito de que estén concluidas lo antes posible, en especial la de distribución de agua.

VILLANUEVA DE ALCORON

Se mejorará el suministro de agua

La Consejería de Industria y Energía de la Junta de Comunidades de Castilla-La Mancha ha autorizado al Ayuntamiento de Villanueva de Alcorón para la instalación de una acometida eléctrica con el fin de suministrar energía para elevación de aguas a la localidad antes mencionada.

Esta solicitud había partido del Ayuntamiento de Villanueva, con el firme propósito de poder contar con un caudal de agua suficiente y de poder atender correctamente las necesidades existentes en este sentido en la población. Se espera, en cualquier caso, que con esta autorización, una vez se haya llevado a efecto, se solvente el problema.

provincia provincia provincia provincia

AZUQUECA DE HENARES

Pleno de la Corporación municipal

El patrimonio municipal ha ascendido a 235 millones

Con asistencia de unas veinte personas, como viene siendo habitual, ha celebrado un Pleno ordinario la Corporación municipal de Azuqueca de Henares, al que se llevaba un orden del día compuesto de diez puntos que fueron aprobados todos por unanimidad.

Poca importancia tuvieron, en este caso, esos diez puntos. Acaso merezca resaltar, como más significativo, el referente a la cuenta de inventario municipal referido al 31 de diciembre de 1982 y que ha experimentado un importante aumento en unos 45 millones de pesetas con respecto al año en que se hicieron cargo de la Corporación.

Se inició el Pleno con la lectura y aprobación del acta de la sesión anterior. Se trató seguidamente el punto de rectificación del inventario municipal, referido a últimos del pasado año, cifrándose actualmente en 235 millones de pesetas, mientras que al inicio del mandato del actual Ayuntamiento comunista era de 140. No quiere decirse con esto, por supuesto, que se haya aumentado en la diferencia existente entre 140 y 235 millones, sino que ahora se han contabilizado aspectos no considerados anteriormente aunque sí existían. No obstante, el aumento se cifra en la importante cantidad, más arriba mencionada, de unos 45 millones.

Por otra parte, el Pleno aceptó varias cuentas presupuestarias de los años 1981 y 1980. Así, se aprobó la Cuenta de Administración del Patrimonio, ejercicio de 1981. Se aceptó la Cuenta General del Presupuesto Ordinario de 1981. También la Cuenta General del Presupuesto de Inversiones de 1981 y la Cuenta General del Presupuesto Extraordinario número 1/1980.

Hubo otro punto de algún interés, aprobado por unanimidad, cual es la aceptación de Bases para el otorgamiento de licencias de uso común especial de la vía pública. Hasta la fecha, estas licencias se concedían de manera individual, de acuerdo a criterios muy particulares de cada momento por la Comisión Permanente, sin unas normas generales que regularizaran la concesión. Con la aprobación de las Bases, se han establecido ya las normas a las que la Comisión Permanente tendrá que recurrir a la hora de tramitar alguna solicitud y no haciéndolo al libre criterio de los concejales y del momento.

Se trató también de la subvención para la construcción de la Casa de Cultura, que como todos ustedes saben ya se ha hecho efectiva por parte del Ministerio de Administración Territorial, en el 33 por 100 de la obra, con motivo del V Centenario de la Unidad de España.

Se finalizó con el punto que hacía referencia a la contratación directa del servicio de recaudación municipal durante un año y con el turno de ruegos y preguntas, sin que se diese nada susceptible de destacar en este aspecto.



También se ha celebrado Comisión Permanente en el Ayuntamiento en la que se han aprobado los siguientes asuntos: borrador del acta de la sesión anterior. Nombramiento de José Ra-

món Robledillo y Jesús Cabrero como funcionarios en propiedad, para los empleos de oficial mecánico-conductor y oficial de jardinería respectivamente. Relación de gastos por un im-

porte total de 384.826 pesetas.

Bajas de recaudación por errores en recibos.

Informes en expedientes de Víctor García Orrite y Petra Urraco Cardaños para instalación de bares en la calle Pedro José, 2, y Plaza de la Constitución, 1, respectivamente.

Requerimiento a doña Esperanza Fernández Expósito para que presente modificación del proyecto de instalación de garaje-aparcamiento en la plaza del Azafrán, 3.

Liquidación de Mancomunidad del Sorbe por consumos de agua en diciembre de 1982.

Modificación de precios por edición de recibos de tasas municipales.

Florentino García Bonilla, cuatro años de gestión

"HEMOS ABIERTO EL AYUNTAMIENTO A TODOS"

La revista "Azu-Cahica", editada por el Ayuntamiento de Azuqueca de Henares, se ha acercado a Florentino García Bonilla, alcalde de la localidad, para pasar revista a la gestión municipal de 1982 y además hacer un balance más extenso de cuatro años de gestión. Y así se explicó el alcalde:

—¿Su tarea ha sido una tarea difícil?

Teniendo en cuenta varios aspectos fue ardua y dura. Llegamos al Ayuntamiento en unos momentos nada favorables debido, tanto a la crisis económica como a la recesión de la industria en nuestra localidad. Esto ha sido un obstáculo serio en nuestra gestión. A ello hay que añadir que doce o trece concejales lo éramos por primera vez, con lo que esto supone de falta de experiencia. Afortunadamente se superó muy pronto y se empezó a caminar.

—¿Cuál fue el aspecto que usted calificaría como más positivo de la gestión, de su paso por el Ayuntamiento?

—Sin lugar a dudas la apertura democrática que ha experimentado el Ayuntamiento, abierto siempre a todos y a cuantas consultas, sugerencias y críticas han creído oportunas los ciudadanos.

—Se comenta que algo que ha definido este Ayuntamiento ha sido la armonía entre los concejales a pesar de las diferentes ideologías. ¿A qué lo atribuye?

—Desde el primer momento pensé que mi misión, aparte de gestionar junto al resto de concejales los intereses de los ciudadanos, era conseguir que las distintas opciones políticas representadas, sin renunciar a su propia política, se encontrara dispuesta siempre al diálogo, para conseguir una auténtica política municipal, en el pleno sentido de esta palabra y en beneficio

del pueblo. Si lo he conseguido o no es a Azuqueca a quien corresponde decirlo y yo sólo puedo añadir que de todas formas no se me puede apuntar únicamente a mí sino a la gran responsabilidad de todos los concejales.

—¿Fue este año del 82 el más conflictivo?

—Es excesivo afirmar esto, aunque he de reconocer que hubo momentos difíciles. Lo importante es que se han superado de forma responsable.

—La nueva Corporación implantó el coloquio con el público tras los Plenos. ¿Ha sido positiva la experiencia?

—Rotundamente, sí. Sino todo lo que hubiera podido serlo y lo que será, por la falta de hábito de participación en los asuntos municipales, pero la costumbre habría de mantenerse en el futuro e incluso ampliarse gradual y responsablemente a las comisiones informativas municipales. Así, y de verdad, es como se puede conseguir la participación ciudadana activa.

—¿Del programa del PCE, por el que usted se presenta, ¿qué estima a estas alturas que se ha cumplido?

—Creo que una buena parte. Sin hacer una enumeración detallada sí pueden señalarse algunas de las cosas más importantes.

a) Se ha dotado a las zonas más necesitadas (zona baja del pueblo) de nuevos y más amplios colectores mejorando sustancialmente el servicio.

b) Se construyó la tan necesaria valla del ferrocarril desde el colegio de La Quebradilla hasta el camino de La Barca.

c) Se han realizado nuevas vías (Avda. del Ferrocarril, c/. Cuenca, Río Badiel, Santa María de la Cabeza, San Miguel, en su tramo final) se han ensanchado otras y se dotó de nuevo pavimento a gran parte de nuestras calles y plazas.

d) Se mejoró el alumbrado público en distintas zonas y se dotó a varios barrios de nuevo alumbrado.

e) Se incrementó notablemente el parque de maquinaria y vehículos, así como el patrimonio municipal de solares.

f) Se comenzó a construir la Casa de Cultura, tan necesaria, sobre todo para nuestra juventud.

g) Por último, y lo más deseado tal vez, se iniciaron las obras del Centro de Salud, por lo que tanto hemos luchado todos.

—Y ¿qué ha quedado por hacer y cuáles fueron los motivos?

—Algunas cosas, desde luego, mercado, vertedero, depuradoras; el motivo fundamental ha sido el económico y siempre que éste surge es cuestión de prioridades.

—Usted trabaja en una empresa, ¿resulta factible compartir las tareas?

—Es difícil y duro, porque hay que sacar tiempo de donde no lo hay. Puedo decir que he dedicado al Ayuntamiento una media diaria de seis horas, fuera por supuesto del horario de mi empresa.

—Un cargo público conlleva crearse amigos y enemigos, ¿qué tiene que decir a esto?

—Que es lamentable que los amigos y los enemigos dependan del cargo. No creo que en mi cargo, alguna animosidad aparte, suceda esto. Yo al menos así lo espero.

—Se volverá usted a presentar a las próximas elecciones locales?

—Hace usted bien en preguntarlo, es su obligación, pero me permitirá que yo no le responda hoy, que es también mi derecho de pensármelo. Influyen muchos factores, aunque desde luego no me va a influir para nada el tiempo que absorbe el Ayuntamiento.

entre bastidores

Pues resulta que sí, que la Alcaldía de Trillo ha actuado adecuadamente en las negociaciones existentes con Unión Eléctrica para conseguir el más alto precio posible por las tierras expropiadas, con motivo de la construcción de Trillo I. Lo curioso de todo esto, es que don Angel Muñoz Batanero, concejal socialista, intente sacar tajada sin poner nada de su parte. Le gusta, a lo que se ve, nadar y guardar la ropa. Y esto en política o se hace con mucha habilidad o es mejor retirarse para siempre, cosa que debería hacer este señor. Muy habilmente, intentó manejar el cotarro, asegurando que él únicamente era el interlocutor de la Comisión de Afectados y que habla sólo y exclusivamente en su nombre. Hace este señor, cuando le conviene, apreciaciones personales que luego pone en boca de la Comisión, y se queda tan tranquilo. Elude, sin embargo, un tema más conflictivo y que no es otro que el rechazo que mostró a estar presente, como delegado de la Alcaldía, en el acto de levantamiento de actas previas a la ocupación de las fincas. ¿Por qué el señor concejal Angel Muñoz, que se dice defensor a ultranza de los afectados, rehusó asistir al acto y no estuvo presente defendiendo los justos intereses de los expropiados, aunque luego acuse —aunque diga que hablaba en nombre de otros— al señor alcalde de no hacer justamente lo que él rehusó hacer? Por otra parte, las negociaciones tampoco han sido muy infructuosas, ya que se ha pasado de las 20 pesetas metro cuadrado que ofrecía inicialmente Unión Eléctrica a las 80, sin que hayamos de remontarnos a las 2,50 y 3 pesetas que pagó por los primeros terrenos que adquirió, en 1974. ¿Qué pretende, pues, el señor concejal Angel Muñoz? Lo lastimable verdaderamente de todo esto es que siempre, siempre, se pretende sacar un provecho político y personal de aspectos graves, como estos. ¿Pretende acaso el señor concejal Angel Muñoz erigirse en defensor de un colectivo de expropiados y para ello considera que la mejor manera de hacerlo es no aparecer en el acto de levantamiento de actas? Buen sistema el que ha inventado el señor concejal Angel Muñoz. Puede que considere que la mejor manera que tienen los parlamentarios de trabajar por este país, es no asistiendo a las sesiones.

CASARES

provincia provincia provincia provincia

El monasterio de Monsalud espera ayuda



El Monasterio de Monsalud, en Córcoles, es el cuento de nunca acabar. Un cuento extensible a otros muchos monumentos, pero que este adquiere caracteres más trágicos, porque nadie sabe ni cuando ni como se va a proceder a su restauración definitiva. Mucho se habla, muchas ayudas se patentizan, incluso se le incluye en el Plan del V Centenario de la Unidad de España que reporta importantes cantidades para restaurar obras de este tipo. Pero Monsalud sigue en su sitio, impasible, sin ayudas y sin que de una vez por todas empiece a oírse la paleta en sus paredes. Por supuesto que no podemos pedir peras al olmo, siempre ha sido así, pero si en

cambio que se piense ya de manera definitiva en este monasterio y que si realmente se tiene la idea de llevar a cabo la restauración, en las proporciones que sea, que se haga a la mayor brevedad posible. No deja de ser una pena que sea empleado para refugio de ovejas.

Monsalud aglutina artes que viajan desde el siglo XIII al XVII, es monumento nacional, y conserva aún algunas partes casi íntegras de su conjunto, como la sala capítular del estilo románico cisterciense. Bien merece una atención especial, porque no debe estar en este estado de ruina y casi desprecio en el que yace postrado.

BRIHUEGA

En el incendio de la Real Fábrica de Paños de Carlos III

El servicio de bomberos no respondió adecuadamente

El servicio de bomberos en la localidad de Brihuega adolece completamente de medios y de capacidad técnica y humana para responder a cualquier eventualidad, tal y como quedara demostrado el pasado sábado en el incendio de una vivienda en la Real Fábrica de Paños de Carlos III, según ha manifestado a este diario uno de los vecinos que participó, con riesgo para su propia vida, en la extinción del incendio. Este manifestó una indignación absoluta acerca del comportamiento que experimentó el Ayuntamiento en este tema, asegurando que al explicar la situación a algún miembro de la Corporación, éste había asentido, pero sin denotar el más mínimo interés por solucionar el problema.

Tal y como se indicó en este diario en la edición de ayer martes, cuando se intentó hacer uso de una de las mangueras del servicio de bomberos de la localidad, se comprobó que estaba completamente agujereada, por lo que el agua se salía por multitud de sitios sin poder ser utilizada dicha manguera. De este modo, se hubo de recurrir a otra, más pequeña, para realizar este servicio.

Por otra parte, desde que se recibió el aviso en el cuerpo de bomberos hasta que éstos se presentaron transcurrió un tiempo precioso para poder sofocar el fuego. Se da la circunstancia, lastimosa circunstancia, de que el tanque del camión estaba vacío y no sólo esto, sino que además no arrancaba, por lo que hubo de ser empujado el vehículo. Esto no es síntoma sino de un total abandono por parte del Ayuntamiento hacia un servicio tan necesario e importante como es éste, y que debe estar no sólo perfectamente dotado, sino también en las adecuadas condiciones técnicas que permitan el perfecto funcionamiento cuando se recurra al equipo.

Según algunas de las personas que participaron activamente en los trabajos de extinción, esto só-

lo fue posible gracias a la ardorosa colaboración de todo el vecindario, más que al aporte de los bomberos, a pesar de que éstos —acudieron de la central de Trillo, Guadalajara y Alcalá— también jugaron un papel importante. Se ha asegurado, además, que de haber respondido el equipo de Brihuega como era de esperar en estos casos, se hubiese podido controlar el fuego mucho antes, con lo que los daños puede que tan sólo hubiesen afectado a una o dos habitaciones.

Dentro de estas anomalías, que influyeron decisivamente en el desarrollo del trágico suceso, se cuenta igualmente que ni siquiera tiene el cuerpo de bomberos una escalera y que fueron los vecinos los que tuvieron que buscar una para poder subir al tejado.

CESION DE USO DE SAN MIGUEL

Al margen de los problemas existentes entre el Ayuntamiento y Bellas Artes de cara a la reconstrucción de San Miguel, por los problemas de proyecto, al pretender poner una cubierta de cristal, existía otro aspecto que había sido dejado un tanto al margen.

Así, el Ayuntamiento todavía no sabía si tendría permiso por parte del Obispado para utilizar como centro cultural, donde impartir conferencias, charlas o realizar exposiciones, la iglesia de San Miguel. Por ello, el pasado fin de semana, el alcalde y algunos concejales se reunieron con monseñor Plá y Gandía y le expusieron el problema. El Ayuntamiento no desea hacerse cargo de la iglesia, pero sí una cesión de uso por parte del Obispado. Tras la citada reunión, éste acordó, efectivamente, conceder esa cesión de uso, por lo que el Ayuntamiento podrá disponer del local, como también el Obispado cuando lo precise.

MOLINA DE ARAGON

Hoy se inician las obras del Centro de Formación Profesional

Hoy darán comienzo las obras de construcción del Centro de Formación Profesional de Molina de Aragón, en el que se invertirán unos 100 millones de pesetas en las distintas dependencias de que constará, desde el centro propiamente dicho hasta los talleres donde realizar las prácticas precisas.

En este sentido se celebrará una reunión a la que asistirá el director provincial de Educación y Ciencia, Pedro Fernández; miembros del Ayuntamiento de Molina de Aragón, y representantes de la empresa Ferrovial, que se hará cargo de las obras.

Por fin, el Ayuntamiento de Molina puede ver satisfecha una de sus grandes aspiraciones, cual es la de contar con un centro de Formación Profesional para toda la comarca, en el que los alumnos se puedan preparar para, especialmente, trabajos relativos a la agricultura, ganadería y todos aquellos que se puedan dar con mayor asiduidad en la zona. En cualquier caso, es todo un éxito del Ayuntamiento haber conseguido este centro. Se espera que pueda estar finalizado para el próximo curso, lo que contribuirá también a dar más vida a la localidad.

LAS VIVIENDAS

El Instituto para la Promoción Pública de la Vivienda (IPPV) ha comunicado ya oficialmente, a través del Gobierno Civil de Guadalajara, su decisión de construir 50 viviendas de protección oficial en Molina, tras haberse solucionado los problemas existentes entre el Ayuntamiento y el MOPU a la hora de determinar en qué solar se construirán. Con esta comunicación, el hecho ya es totalmente fiable, por lo que Molina contará con estas viviendas.

FRIO

A pesar de que en los últimos días ha mejorado algo el tiempo, y que durante las horas del mediodía luce el sol y hace una temperatura agradable, las heladas y las intensas escarchas siguen siendo noticia diaria. El tiempo, desde luego, está castigando este año con mucha insistencia a toda la comarca.

AUDELEC, S.A.

Distribuidor exclusivo de los productos ATARI

BUSCA DOS AGENTES DE VENTAS PARA LA PROVINCIA DE GUADALAJARA PARA SUS DIVISIONES DE VIDEO-JUEGOS Y MICRO-ORDENADORES

- Experiencia en ventas
- Conocimiento del mercado
- Imprescindible conocimientos de informática y Basic para la división de micro-ordenadores

Enviar curriculum vitae al Apartado 597 de Málaga.

* Para bodas de hasta 150 comensales, Consúltenos 'El Ventorrero'

Lope de Haro, 10 — Teléfono 21 22 96

agricultura ~ ganadería agricultura ~ ganadería



Un ingrediente esencial para todas las plantas y animales

El nitrógeno, elemento fundamental para la agricultura

- Todo animal o tejido vegetal muerto o depositado en el suelo desprenderá nitrógeno para que las plantas lo usen
- Una parte de nitrógeno combinada con tres de hidrógeno produce el amoníaco que, tras sufrir otros cambios, está en condiciones de ser utilizado por las plantas

El nitrógeno es un ingrediente esencial para todas las plantas y animales. El aire es una mezcla de oxígeno y este elemento, aunque no forme un compuesto, sino que sólo están mezclados. Esto significa que el nitrógeno es lo que se llama elemento libre, es decir, que está disponible y en condiciones de combinarse con otro u otros elementos para formar un compuesto. Sin embargo, las plantas superiores no pueden utilizarlo; lo necesitan formando un conjunto con, al menos, otro elemento. Así, por ejemplo, una parte de nitrógeno combinada con tres de hidrógeno produce el amoníaco que, tras sufrir otros cambios, está en condiciones de ser utilizado por las plantas.

Afortunadamente, ciertas bacterias y algunas lagas son capaces de "fijar" el nitrógeno o, dicho con otras palabras, de hacerlo utilizable a formas superiores de vida como cuerpo compuesto. La enorme potencia de un relámpago puede asimismo fijarlo. Puede hacerse también de un modo artificial con el mismo proceso del rayo. Se le puede combinar con hidrógeno para formar amoníaco. Esta a su vez lo hace con el oxígeno y otros elementos para dar sustancias tales como el sulfato amónico, la urea, el nitrato amónico, el nitrato sódico y el nitrato cálcico, que se emplean como abonos nitrogenados artificiales.

La fijación del nitrógeno por medios artificiales requiere una constante: un gasto enorme de energía. Por lo tanto, al volverse esta cada día más cara y ser más complicada y peligrosa su obtención, el nitrógeno fijado por las bacterias adquiere cada vez mayor importancia. Por fortuna, si se emplean métodos sencillos y esmerados de horticultura es po-

sible estimular la fijación de este elemento por medios naturales y obtener cosechas tan buenas como las obtenidas con nitrógeno artificial.

Existen algunos hechos importantes sobre el ciclo del nitrógeno que todo agricultor debe conocer. En primer lugar, todo animal o tejido vegetal muerto o depositado en el suelo desprenderá nitrógeno para que las plantas lo usen. Pero sucederá de forma muy lenta, y esto es de gran importancia debido a la proporción nitrógeno carbono. Si no existe suficiente cantidad del primero para equilibrar al segundo, que forma una gran parte del cuerpo de cualquier organismo vivo, las bacterias de la putrefacción encargadas de descomponer la materia orgánica y liberar nitratos deberán tomar nitrógeno del ya existente en el suelo, lo cual acarreará una escasez temporal de ese elemento. Sin embargo, una vez acabada su tarea, lo devolverán a la tierra junto con el que han obtenido de la materia orgánica que han descompuesto.

En la práctica esto significa, que si se mezcla con la tierra algún material pobre en nitrógeno, como por ejemplo paja o plantas que ya hayan dado su fruto, será necesario incorporar sustancias ricas en este elemento o bacterias capaces de desintegrarlas, pues de lo contrario, habrá que esperar bastante tiempo hasta que el suelo recobre su fertilidad. Las leguminosas, como la alfalfa o el trébol, mezclada con la tierra antes de florecer, tienen suficiente cantidad de nitrógeno como para descomponerse de inmediato y liberar ese elemento en el curso de unas pocas semanas; cuanto más calor haga, más rápido será el proceso. La paja o los residuos vegetales tardan uno o incluso dos años.

Un tema en candelo

Los agricultores y la reforma fiscal

La reforma fiscal, iniciada en la etapa de Fernández Ordóñez en el Ministerio de Hacienda, ha introducido cambios importantes en el sistema fiscal de nuestro país, en un intento de alcanzar un régimen parecido al de otros países europeos.

En líneas generales, la reforma fiscal ha supuesto una profunda modificación en los impuestos (sobre todo en el de las personas físicas), así como un aumento de la inspección tributaria, que han ocasionado un notable incremento de la presión fiscal. Si a éstos se une el criterio seguido de determinar la renta gravable mediante estimación directa, es decir, en base a la contabilidad en las actividades empresariales, se comprende que, para los españoles, el tema de los impuestos se ha convertido en preocupante, tanto por su coste como por las obligaciones formales que lleva consigo.

Esta situación, adquiere especial importancia en el sector agrario, por su particular situación fiscal y la previsible incidencia que tendrá sobre el campo la orientación fiscal que les dé este nuevo Gobierno.

REGIMEN FISCAL DE LOS AGRICULTORES

El actual régimen fiscal de los agricultores se basa en dos impuestos:

—Están sometidos a un impuesto local, de carácter real, que es la Cuota Fija de la Contribución Rústica y Pecuaria. Se aplica, básicamente, en función de los valores catastrales de las fincas.

—Asimismo, como el resto de los españoles, están sometidos al Impuesto sobre la renta de las personas físicas, que grava las rentas, de todo tipo, que tengan. En este tiempo, se permite, en dos modalidades:

El simplificado, si los ingresos por venta de productos no superan los 10.000.000 de pesetas.

En este caso, se consideran ingresos para la declaración de la renta el 6 por 100 de la cifra de ingresos por ventas (es decir, si las ventas de sus productos de 1982 son 3.000.000 pesetas se considera ingresos para la declaración 180.000 pesetas).

Esta situación es transitoria y es preciso darse cuenta que durante 1983, se aplicarán los porcentajes de la Orden de 25 de marzo de 1981, que se encuentran en suspenso, por las presiones realizadas por Organizaciones Agrarias al Promulgarse dicha orden y que recordemos eran:

- Olivar, vid y cultivos hortofrutícolas: 40 por 100.
- Otras actividades: 20 por 100.
- Actividades ganaderas: 12 por 100.
- Actividades forestales: 40 por 100.

Resulta patente el aumento de tributación que supone pasar del 6 por 100 actual a los valores expuestos.



COMIENZA EL CALVARIO

Los quebraderos de cabeza que se temían, ya están aquí. De pronto, si la claridad y la participación que hubiera sido necesarios, los Boletines Provinciales comienzan a publicar las nuevas Contribuciones Rústicas y Pecuarias que, de forma sorprendente plantean elevaciones tales que son calificadas por las Organizaciones Agrarias de disparatadas.

La Contribución Rústica, ahora denominada "Tributo Local de carácter real", sube entre un 300 por 100 y un 800 por 100, según las provincias.

La réplica de las Organizaciones del espectro conservador, CNJA, CNAG y UFADE no se hacen esperar. En un intento de frenar la contribución Rústica, presentan millares de impugnaciones, cartas al Defensor del Pueblo, escritos al presidente del Gobierno y al ministro de Hacienda.

Fuentes de la COAG, en la que están encuadradas las Uniones de Agricultores y Ganaderos, señalan que su organización no se opone a una revisión de los niveles impositivos, siempre que se produzca una negociación global de los impuestos que paga el campo.

La Confederación de Cámaras Agrarias (CONCA), asegura que se da la circunstancia de que los agricultores de revisión de los líquidos impositivos en esta contribución, venían regulados por una Norma Jurídica de rango superior —Ley— y ahora se intenta poner en marcha este engendro tributario con la denominación de "Tributo Local de carácter real" con normas jurídicas de rango inferior, como son las Ordenes Ministeriales.

Parece claro, que las Cámaras Agrarias utilizan esta "falta de respeto" a la norma jurídica como base de las reclamaciones.

SITUACION REAL

Muchos agricultores no pagan la cuota fija de Rústica, como consecuencia de la situación excepcional de sequía padecida en los años 1981 y 1982, que parece continuar este año 1983.

Frecuentemente, tampoco suelen declarar sus ventas en el Impuesto sobre la Renta de las

Personas Físicas y si lo hacen, la tributación es muy reducida ya que los valores declarados como ingresos brutos de la explotación (venta de sus productos) suelen ser muy inferiores a los reales, dado que no existen criterios suficientes para que la inspección de Hacienda determine los verdaderos valores.

Además, como ingresos en la declaración de renta se considera normalmente (pocos agricultores declaran ventas superiores a los 10 millones) el 6 por 100, con lo que en la mayoría de los casos no llegará a pagarse ningún impuesto.

PREVISIONES

Las perspectivas de evolución para un futuro próximo son:

—El nuevo Gobierno pretenderá suprimir o limitar mucho la aplicación de la Estimación Objetiva Singular Simplificada.

—La subida de los valores catastrales ya la han puesto en marcha, y, aunque la idea fue del Gobierno anterior no hemos oído el más mínimo comentario en contra por parte del nuevo equipo.

Este incremento supondrá también el de los costes de transmisión de la tierra ya sea por compra o por sucesión hereditaria.

—Cuando el Estado dé una subvención, ayuda a un cultivo, etc..., los módulos que se utilicen para subvención o ayuda servirán también para calcular los ingresos del agricultor.

—La aplicación del I.V.A., que pagará al final el consumidor, incidirá notablemente sobre los costes de producción y será un factor más de una mayor presión fiscal general.

No son unas buenas perspectivas y menos cuando esta primera andanada, que ha supuesto la elevación de la Contribución, se ha elaborado sin la participación de su principal afectado, el agricultor, el ganadero o el forestal, ¡Madre que año!

V.M.C.



opiniones ajenas - cartas al director

BUENAS

Me comentaba un secretario de Administración Local que el tema de la compra de la finca "Los Cabezos" lo conocía ya hasta los perros de la provincia, que era una muestra más del desconcierto existente en los restos de la ucedé y que aplaudían, por lo menos en sus cinco pueblos, la actitud tomada por el presidente Emilio Clemente de no dejarse vapulear por quienes no habían sido capaces de sostener una política coherente pese a tener toda la confianza del pueblo español.

Dentro de la misma conversación, continuaba con que a los diputados se les estaba extorsionando de forma inhumana con amenazas que eran inmorales y que incluso ponían en precario el bienestar de sus familias, ya que la amenaza llevaba implícito el despido de sus respectivos lugares de trabajo. La autoría de tales acciones tiene como nombre José María Bris Gallego, un hombre que ya debiera estar acostumbrado a los reveses políticos y a que estas formas no son las más convenientes ni rentables. ¿Qué habrían de decir hoy sus compañeros de Hacienda, conociendo actuaciones personales en épocas en las que era diputado?

Y creo que la equivocación parte de Luis de Grandes que permite o lanza a sus hombres para llevarse el gato al agua de una cuestión que solamente deriva ya en lo político, de un Luis de Grandes que, según sus propias manifestaciones, siempre respeto conceptos como los de la propia integridad y bienestar familiar, y que ahora parece no dudar, al permitirlo, que se pongan en peligro cuestiones tan serias como estas antes de soportar un fracaso político, al plantearse el tema de que los diputados no quieren ni tienen fuerza moral lógica para firmar el voto de censura de su presidente, al ser consecuentes con el voto y decisión que tomaron en su momento.

Por otro lado, parece mentira que sabiendo los conocimientos del presidente de la ucedé provincial en temas jurídicos, no se tengan en cuenta conceptos como los de que la fórmula aceptada por el comité ejecutivo al tratar de coaccionar la labor de una corporación con un quebranto del ejercicio de sus libres funciones que raya en la inconstitucionalidad.

Existen artículos en el código penal que sancionan estas cuestiones en la misma forma que las amenazas sufridas por ciertos diputados serían casi constitutivas de delito y ya va siendo hora que después de la lección otorgada por el pueblo español a esta opción política quienes continúan en ella sean capaces de variar de formas actuación. Pese a todo y a lo que disponga el Comité Ejecutivo de UCD a nivel provincial, que al cierre de esta edición no ha terminado, la Corporación seguirá hasta que se extinga el plazo de su mandato, diga lo que diga la ucedé o sus mentores provinciales.

PACO

COLABORACIONES

ORENCIO NAVARRO DOMINGUEZ
(Estadístico Facultativo)

Censo electoral y votación

Las personas que no relacionen el documento público, censal, electoral, con la acción de votar, pueden estar expuestas a que no les sea posible ejercitar su derecho al voto, en los próximos comicios, que parece se van a celebrar en breve.

El "viaje" censal electoral es muy largo y tortuoso, desde que nace del Padrón Municipal de Habitantes, hasta que desemboca en unas elecciones generales, autonómicas, locales o de referéndum.

Para las elecciones generales de octubre último, se utilizó la Renovación del Censo Electoral a 1 de marzo de 1981 deducida de la propia Renovación del Padrón, de idéntica fecha. Pero es preciso agregar rápidamente que los listados eran comprensivos de los electores y, asimismo, de los menores de 17 y 16 años, norma que viene siendo habitual.

Con este mecanismo previo todos los menores, de 17 años, en la fecha de la Renovación, pudieron votar en las Elecciones Generales del 28-0. Y también pudieron ejercitar su derecho, todos los menores, de 16 años, que cumplieron los 18, entre la fecha de la Renovación del Censo y el 28 de octubre de 1982.

Para las elecciones próximas, el documento válido va a ser la Rectificación Electoral referida a 31 de marzo de 1982, nutrida por su correspondiente rectificación padronal, es decir, con el aporte de Altas y Bajas producidas desde 1 de marzo de 1981.

Todos los años el Instituto Nacional de Estadística, con la irremplazable colaboración de los Secretarios y Funcionarios de la Administración Local, renueva o rectifica tanto el Censo Electoral, como el Padrón Municipal. Lo que ocurre es que no todos los años son comiciales. Pero 1983, sí va a ser electorero, como lo fue el año precedente.

Por todo cuanto antecede el presunto votante que desee ser partícipe del sufragio próximo, debería ir a consultar las listas electorales, en el respectivo Ayuntamiento de su residencia.

Si forma parte de electorado de la Sección correspondiente a su domicilio, podrá votar. Si no forma parte de él puede efectuar la oportuna reclamación, ante el Ayunta-

miento, e igualmente podrá votar. Si no comparece a la cita de la consulta y no figura inscrito, no podrá votar.

La Rectificación del Censo Electoral a 31 de marzo de 1982, es la que va a constituirse en documento público válido para las próximas elecciones. Están sus listados actualmente en exposición al público. No obstante preciso es esclarecer que el "viaje" largo al que aludíamos, tanto del Censo Electoral, como de sus Rectificaciones anuales, es en esta ocasión más dilatado, porque un evento, totalmente relevante, interfirió su proceso normal: la convocatoria de elecciones generales en 28-0.

La Orden 11.684 de 19 de mayo de 1982, del Ministerio de Economía y Comercio, establecía como plazo para exposición de listas electorales al público de la Rectificación que nos ocupa, las fechas del 15 al 22 de noviembre, para municipios hasta 50.000 habitantes y, desde el 15 al 30 del mismo mes y año 1982, para municipios superiores demográficamente a 50.000.

Pero las elecciones generales, motivaron un retraso de fechas, en el proceso de la Rectificación 1982, cuya demora la oficializó la Orden 20.747, de 12 de agosto de 1982, del mismo Departamento ministerial que establecía los nuevos plazos de exposición al público que son del 17 al 24 de enero para circunscripciones de hasta 50.000 habitantes, y del 17 al 1 de febrero para municipios con más habitantes.

Volviendo a la votación podemos expresar que el voto es el ejercicio de la conducta democrática de un pueblo. Cuanto mayor sea la afluencia a las urnas, a severaremos con Perogrullo, que será menor la abstención. También

podríamos poner de manifiesto que cuanto menor sea la abstención de voto, es más democrático el pueblo. Y que, en criterio de lógica consecuencia, parece que quien no vota, no tendría excesivo derecho a protestar por la buena o mala gobernación, puesto que el párrafo 2.º del Artículo 1.º de la bien llamada Ley de leyes, especifica que el pueblo español es el soberano nacional y que de él se derivan los poderes del Estado democrático. También el párrafo 1.º del Artículo 23 establece que los españoles podemos participar en los asuntos políticos, bien directamente, bien a través de nuestros representantes, los cuales son elegidos en votación universal, libre, igual directa y secreta, es decir, con todas las garantías inherentes a una democracia. Bien entendido que el ejercicio del voto es un derecho del español y no un deber, según la Constitución. Pero quien no vota, tiene representantes ajenos.

Parecería que no fuera muy estadístico un artículo de un delegado del Instituto Nacional de Estadística, que no insertara algunas, pocas, de entre las muchas cifras electorales y demográficas que tiene a su disposición y a la del pueblo. De una población de Derecho del último Censo, de más de 37 millones de españoles, resultaron cerca de 26 millones de electores. En una simple ojeada a los volúmenes más grandes de la tabla considerada del folleto "EL NUEVO CENSO ELECTORAL", aparece un ligero contraste entre los datos de los dos municipios mayores, Madrid y Barcelona, pues si el primero va en ventaja en población de Derecho y en menores, Barcelona supera en número de electores.

LA PRENSA

-ALCARREÑA

Redacción y Administración: Cogolludo, 36. Guadalajara. Teléfono: 22 48 03 y 22 85 97.
Talleres: Las Flores, s/n. Marchamalo. Teléfono: 23 08 03.

Director: Francisco Javier Pérez de Almenara
Directora titulada: Ana Amador Sastre
Redactores y Colaboradores:
Pablo Bodega, Juan Carlos Díez Villahoz,
Félix García Pérez, Carlos Romero, Carlos Sanz, Fernando Sotillo
y Félix Torcal.
Fotografía: Alfonso M. Romo
Diagramación y Diseño: Esther Rubio
Distribución: José Manuel Laborda
Director Comercial: Manuel Delgado

opinión - opinión - opinión - opinión - opinión

Asociaciones de vecinos

Mucho habría que hablar de las asociaciones de vecinos, de todas en general, y de los múltiples problemas con los que cuentan, que principalmente se pueden resumir en dos primordiales: la falta de ayudas económicas y de local, y la falta de colaboración por parte del resto del vecindario que no forma parte de la Asociación. A este paso, veremos morir en una prolongada agonía a estas asociaciones que si se mantienen, por el momento, es gracias al profundo convencimiento de unos cuantos de sacarles adelante.

El tema es claro y a la mayoría les afecta por igual. El hecho de no contar con un local donde poder realizar sus actividades es sinónimo de no poder realizar absolutamente nada. Ni convocar juntas, que a veces, muchas veces, se han tenido que reunir en bares por falta de local, ni poder desarrollar otra serie de actividades tal vez más importantes y que se centran principalmente en el tema cultural. La mayoría de las asociaciones sueñan con crear un club de la tercera edad donde estas personas puedan reunirse sin tener que desplazarse, puedan realizar sus tertulias, sus partidas de cartas o cualquier otra actividad que deseen. Las asociaciones sueñan con poder crear clubs juveniles para que los jóvenes del barrio puedan también reunirse, organizar diversas actividades culturales y deportivas y un largo etcétera. Pero para conseguir un local es necesario contar con la cuestión económica. Y esta, en la gran mayoría, por no decir en la totalidad de las asociaciones, es francamente precaria. Necesitan

tan pues, de una serie de ayudas que tendrían que venir dadas por organismos competentes o responsables de estos temas, para poder conseguir algo que es necesario para su actividad.

Aunque también es cierto que los vecinos deben aportar la máxima colaboración para estas asociaciones que, por otra parte, intentan solucionar los problemas del barrio y de hecho, muchas veces, lo consiguen.

En este sentido, se podría decir que por norma general, forman parte de las asociaciones un número relativamente bastante bajo en comparación con el número de vecinos del barrio, por lo que no existe la colaboración que se desearía. La cuota es de tan sólo 50 pesetas mensuales que, creo, cualquiera podría pagarlas y entre todos, puede suponer una importantísima ayuda para la asociación que conseguiría poder realizar muchas más actividades, dando un giro y movimiento nuevo al barrio.

Además de la poca ayuda económica que se recibe por parte de los vecinos del barrio, estos incluso no colaboran en las iniciativas y actividades a desarrollar, cuestión criticable desde todo punto de vista porque, también por norma general, luego piden y critican acciones, pero no cooperan en solucionarlas.

Lo que está bien claro es que el barrio, cualquiera, es de todos los vecinos que viven en él y, por tanto, todos deberían cooperar con las asociaciones de vecinos.

L. de E.

Falta de puntualidad

Que en Guadalajara hay buena y mala gente, como en todas partes, es algo reconocido por todos. Que los hay jóvenes y viejos, que disponemos de trabajadores y "chorizos", que hay niños y ancianos parece absurdo de recordar cuando se repite en cada pueblo y ciudad de este país o cualquier otro. Pero a lo que yo quiero referirme es a un punto en común que personas de tan diferentes cualidades y costumbres tenemos metido dentro y del que no sabemos separarnos, se trata de la falta de puntualidad.

Mucho se ha hablado sobre el tema, porque la verdad es que aquí, concretamente en nuestra ciudad es bastante lo que se puede decir sobre ello, a pesar de que, normalmente, quien comenta es el primero que ha llegado y sin darse cuenta de que además de que también ha llegado con retraso el día anterior fue el que apareció en otra cita en último lugar.

La verdad es que no se entiende por qué esa mala costumbre de tener que aparecer en los lugares donde se ha quedado previamente, media hora más tarde de lo que estaba previsto, con lo fácil que resulta quedar a la hora en que se piensa aparecer, así directamente, aunque haya que decir un poco más tarde, pero quedando luego lo suficientemente bien llegando en punto.

Todos tenemos adquirida,

yo creo que ya se trata de una cuestión de herencia, la costumbre de la falta de puntualidad, y sólo nos damos cuenta cuando en un día de enero nos estamos en un banco más de media hora esperando al resto del personal que tenga que acudir. Es cierto que en nuestro caso se puede aplicar la frase de que "lo malo de llegar puntual a un sitio es que nunca hay nadie para apreciarlo".

Lo más curioso del caso es que esto no sólo ocurre cuando las citas son simplemente para pasar luego una tarde paseando, sino que se hace de igual manera en caso de reuniones de negocios, o motivos de trabajo, por poner un ejemplo que desgraciadamente es bien conocido en las ruedas de prensa, que nunca empiezan antes de veinte minutos más tarde de la hora en que ha quedado citada la gente, ya que siempre falta alguien por acudir. Y lo peor del caso es que cuando todo el mundo sabe que los demás van a llegar tarde decide llegar el aún más para no tener que esperar, con lo en vez a mejor cada vez vamos empeorando el problema.

Está clarísimo que en los únicos lugares en donde aún se sabe mirar adecuadamente el reloj es en los relacionados con el ejército o la policía, siempre exactos en la hora de comenzar cualquier acto previsto.

Casualmente RENFE tiene

la buena costumbre de salir a su hora en las ocasiones en que uno va con unos minutos de retraso a coger el tren, mientras que cuando el tiempo sobra, funciona con retraso, ya se sabe esa maravilla de horario que siempre ha tenido. De esta manera son muchos los ciudadanos que se quedan en tierra en la misma estación mientras ven salir el tren, y es que el transporte no espera, si acaso hay que esperarle a él, como ocurre con todo buen alcarreño.

CASARRUBIO

SEÑOR PRESIDENTE, A ESCENA

Es realmente inusitada la expectación que ha originado la próxima comparecencia, prevista para el día 21, del presidente del Gobierno, Felipe González, en las pantallas de televisión, para someterse a las preguntas de los informadores invitados a esta relevante y peculiar rueda de prensa. Como es bien sabido, TVE se ha reservado el derecho de "seleccionar" a los profesionales que habrán de ser los encargados de transmitir al presidente del Gobierno las inquietudes y preocupaciones de millones de españoles. Esperemos que los "hilos mágicos" del señor Calviño, a los que a buen seguro deberá "teledirigir" el todopoderoso Alfonso Guerra, acierten en tan árdua tarea.

Muchas son las incógnitas que tendrá que despejar el máximo responsable del ejecutivo de la nación, ya que a pesar del corto período de tiempo transcurrido desde su toma de posesión, y la de los miembros de su gabinete, son ya muy diversos los motivos que han creado un clima de inquietud, y en muchos casos de confusión, entre un buen número de ciudadanos españoles. Desde el incesante incremento de los precios hasta el reciente "affaire" Calviño-Balbín, pasando por las recientes medidas adoptadas por el Ministerio del Interior en relación con la lucha contra el terrorismo, todo un rosario de situaciones han tenido un peso específico en la vida política y social del país desde que el "cambio" socialista echó a andar.

Los profesionales que hayan de dirigir sus preguntas al presidente del Gobierno, deberán hacer ver a Felipe González el malestar existente en miles y miles de familias españolas por el sorprendente incremento de los precios que no han visto hasta el momento una contrapartida clara en lo que se refiere a los salarios, lo que ha originado una incertidumbre que está sobradamente fundamentada. El presidente del Gobierno deberá ofrecer a todos los españoles unas perspectivas más halagüeñas que las que actualmente se pueden entrever desde la posición del hombre de la calle. Igualmente, es necesario que quede completamente aclarado el tema de la sustitución habida en el último programa de "La Clave", que ha despertado las más diversas e insospechadas especulaciones que evidentemente en nada benefician al actual gobierno socialista, precisamente en un momento en que el ejecutivo se propone garantizar, y así lo prometió el vicepresidente del Gobierno, la profesionalidad y el pluralismo de TVE.

El controvertido tema de las incompatibilidades y el conflicto que el propio ministro de Sanidad provocó en la clase médica habrán de ser asimismo dos objetivos a abordar por el presidente del Gobierno. El tema del terrorismo habrá de merecer un capítulo especial dentro de esta excepcional rueda de prensa, teniendo en cuenta los últimos acontecimientos vividos en el País Vasco y las medidas que el gobierno ha adoptado contra los intermediarios y el pago de rescates. En definitiva, son muchas, tal y como se señalaba anteriormente, las cuestiones que precisan en estos momentos de una respuesta clarificadora que sirva para devolver al pueblo español la parte de esperanza que se ha perdido en estas últimas semanas.

CASALUENGO



Pepo

local local local local local

RELIGION, IGLESIA, COMUNIDAD
Sección de Carlos ROMERO
(Sacerdote)

Seglares casados presiden parroquias (Y II)

Como expresión y conclusión del artículo aparecido ayer en estas mismas páginas sobre los párrocos seglares que realizan su ministerio en la diócesis de Kinshasa, traemos hoy el testimonio de la esposa de uno de ellos aparecido en "Mundo Negro". Entre otras muchas cosas, la comunicación de esta mujer pone en entredicho el cacareado argumento de la imposibilidad de matrimonio de los sacerdotes por razones de dedicación exclusiva a la familia, y por el contrario, se pone de manifiesto, la positiva repercusión que la nueva tarea encomendada a su esposo le ofrece.

Hablar de la coquetería de la mujer como impedimento, esgrimido por algunos, de la necesidad del celibato sacerdotal, además de pobre, queda en ridículo por el testimonio de esta sencilla mujer, madre de seis hijos, y esposa de uno de los veinte bakambi que regenta una parroquia de 35.000 habitantes donde el 60 por 100 son católicos.

"En 1975 el cardenal Malula hizo el primer nombramiento oficial de ocho bakambi en la diócesis. Entre ellos estaba mi marido, que el 2 de marzo de 1975 fue designado oficialmente como mokambi para la parroquia de San Cipriano, nombrado oficialmente por el obispo y reconocido por la diócesis. Aún recuerdo las palabras del obispo: "Muchas de las cosas que ahora hace el sacerdote desde ahora las hará el mokambi de vuestra parroquia. Se hará cargo del bautismo de los niños, preparará para el matrimonio y os ayudará a educar a vuestros hijos en la doctrina de Cristo. Os animará y os ayudará a vivir en el amor y conforme a la ley de Cristo. Es vuestro jefe en nombre del obispo. El sacerdote estará a su lado para ayudarlo y animarlo y os administrará los sacramentos mediante los cuales Cristo opera en vuestras almas".

Al oír estas palabras, el temor se apoderó de mí y me faltó poco para llorar. Pero luego mi corazón se llenó de alegría. Había comprendido una cosa fundamental: "Aquí se realiza la obra de Dios". Un antiguo proverbio de nuestra tierra dice: "Dios nunca duerme". El piensa en todo.

El día que mi marido fue instalado como mokambi de la parroquia yo tenía miedo y me decía: "¿Cómo es posible esto? Nos confían a nosotros solos una parroquia enorme en la que un sacerdote sin obligaciones familiares tendría trabajo para todo el día. Y mi marido tiene además que ser maestro..." Luego he comprobado que no estamos solos. Muchos cristianos han asumido voluntaria y seriamente sus responsabilidades y ayudan a mi marido en sus diversas tareas. Toda la población está demostrando su solidaridad y acepta la nueva situación. Hubo un tiempo en que la colecta se reducía a diez o veinte zaires al mes (en la época primera un zaire = 120 pesetas); en cambio, ahora los cristianos dan más de cien zaires al mes, con lo cual se puede llevar adelante todas las obras de la parroquia. También yo he hecho la misma experiencia en mi trabajo de madre-catequista.

La tarea nueva que realizamos en la Iglesia es para mí una fuente de gozo. Por iniciativa propia vienen a verme muchas mujeres y jóvenes y me cuentan las dificultades que encuentran en sus casas y en su vida. Me siento más madre que nunca, y no sólo de los seis hijos que Dios me ha dado, sino de muchos más que acuden a mí, con los cuales tenemos relaciones muy cordiales. La confianza que me demuestra es un estímulo para mi vida cristiana personal. Tengo que hacerme digna de esta nueva vocación. Tanto para mí como para mi marido esta tarea nueva ha sido el comienzo de una vida más hermosa, más rica de amor cristiano. Toda nuestra familia se ha enriquecido espiritualmente.

"Dios nunca duerme", dice nuestro proverbio. A menudo me acuerdo de él cuando veo que nuestra parroquia, a pesar de las dificultades del principio, tiene ahora gran vitalidad, y cuando pienso que nuestra familia ha sido realmente bendecida porque ha podido enriquecerse espiritualmente, con este nuevo servicio a la Iglesia".

Con la institución de los bakambi, comenta el dominico Pierre Pirson, se ha acabado la separación entre clérigos y laicos. El laico ocupa con pleno derecho un lugar en las estructuras de concepción, decisión y gobierno. Aquí es donde se establece la diferencia radical con los catequistas, incluso con los de nuevo estilo, ya que éstos sólo ejercen su ministerio como suplentes y, sobre todo, bajo la autoridad del sacerdote.

El status del sacerdote y el del laico se ven renovados por la institución de los bakambi; sus relaciones interpersonales se transforman profundamente, como lo prueba la experiencia, y tienen una repercusión en la iglesia local que va mucho más allá que la mera relación personal entre el mokambi y el sacerdote-animador.

Por eso, esta experiencia es portadora de esperanza. Aunque las vocaciones fueran más numerosas, como ya es el caso, es de desear que la iniciativa no sea un simple paréntesis, una medida de urgencias en período de crisis, sino que quede como una conquista definitiva para la Iglesia de Kinshasa... y de otros lugares.

En la sala de arte de la Diputación

Exposición de pintura de G. Yuste



Hoy se inaugura en la sala de arte de la Diputación Provincial de Guadalajara la exposición de pintura de Gumersindo Yuste, artista conocido en Torrecillas de la Tiesa (Cáceres).

Se trata de la obra de todo un artista que intenta plasmar su mundo y lo que le rodea, ofreciendo, desde que supo y quiso manejar el pincel, una crónica de lo que ha vivido.

En sus obras ha empleado diversos materiales, entre ellos el óleo, la sanguina, el carbón, el agua fuerte, el frómster y la aguada; todos ellos hasta que descubrió el esmalte ante el que se planteó un reto claramente conseguido: llegar a manejarlo a su antojo para crear escenas y figuras. El mismo dice: "Comencé a emplearlo con los dedos, y se me empecinaron, porque el aguarrás me los quemaba. Utilicé palillos, pluma de águila, hoja de encina, pero todo me fallaba en algo, y entonces me atreví con la espátula. Ese fue mi origen: el blanco y negro, y la espátula de encina".

Desde entonces hasta el momento actual Yuste ha mejorado la técnica y ha conseguido expresar a través del óleo la figura desgarrada, atemorizada y solanesca, plas-

mando su particular manera de ver al hombre de hoy.

El esmalte en cambio le ayuda a hacerse con el murmullo silencioso del paisaje, o con el desaliento de los seres que le rodean.

Lucrecio Pérez Blanco afirma que Yuste terminará en el retrato, en el mirar frente a frente al hombre con quien convive, en el mirarse sosegada, limpia y confiadamente, pero hasta que llegue ese momento persigue la figura desgarrada. Esta pintura se iluminó de tonos oscuros donde los tintes se confundían grisáceamente para tallar figuras ensoñadas. Hoy visten su pincel unos tonos nuevos que van hacia la luz y el misterio del hombre y hacia la figura insinuada a la que da vida únicamente el color.

El propio Gumersindo Yuste escribió desde su taller de "El Rastro": "Aún y a guisa del que se va, mi despedida: artista no es solo el capaz de ser sensible a la belleza, sino el que siéndolo, es capaz de hacer que los demás lo sientan".

Para los interesados en visitar la exposición esta se prolongará hasta el día 25 de enero y el horario de apertura al público es de 7 a 9 en los días laborables y de 12 a 2 en los festivos.

Creaciones
ORTIZ
Confecciones SASTRERIA A MEDIDA
finas de SEÑORA, CABALLERO y NIÑO
Generalísimo Franco, 8 - Teléfono 213564
GUADALAJARA

El senador por Guadalajara José Isidoro Ruiz pregunta al Senado

¿Tiene intención el Gobierno de terminar los accesos a la Residencia?

El senador de AP por Guadalajara, José Isidoro Ruiz ha realizado una pregunta con respuesta oral en Pleno al presidente del Senado, fechada el 10 de enero, sobre el tema de los accesos para automóviles y peatones de la Residencia Sanitaria de la S. S. de Guadalajara, pregunta que nos ha remitido y que transcribimos textualmente:

"Dicha Residencia funciona desde febrero de 1982, con unos accesos deficientes que desde esa fecha se encuentran en obras. Dichos accesos constituyen un grave peligro, tanto para la circulación rodada como para la peatonal; careciendo de iluminación, aceras, señalización, etcétera.

Esta Residencia se encuentra enclavada en la carretera general de Guadalajara a Cuenca, cuyo tráfico rodado es muy intenso, por ser la carretera que conduce a la ruta de los pantanos, zona eminentemente turística.

¿Tiene el Gobierno intención de terminar dichos accesos y cuándo lo va a realizar?"

Se trata de otro tema bien polémico, que ha suscitado numerosas quejas, tanto por parte de los trabajadores de la Residencia Sanitaria de la S. S., como por parte de todas aquellas personas

- Un problema que todavía continúa desde que, el pasado febrero, fue abierta al público la Residencia Sanitaria de nuestra capital
- Dichos accesos constituyen un grave peligro, tanto para la circulación rodada como para la peatonal

provisional que, por otra parte, continúa hoy en día y al que la mayor parte de los vehículos, en su mayoría particulares, no respetan.

En aquellas fechas, la ejecución de la obra del acceso definitivo, una vez que esta comenzara, se suponía que tenían una duración de siete u ocho semanas de ejecución. Por su parte, el anterior director provincial del INSALUD, Luis Suárez de Puga, nos afirmaba en febrero, que se encontraban pendientes del crédito, que se estaba tramitando por vía de urgencia, para que las obras del acceso definitivo comenzaran.

Por otra parte, en los primeros días de marzo, parlamentarios de UCD, el gobernador civil de la

tanto de ascenso como descenso que morían en una pequeña raqueta situada en la mitad de la vía, que permitía acceder a la Residencia. El proyecto solucionaba el problema de la insuficiente anchura de la calzada, contemplando un ensanchamiento que se iniciaba pocos metros más arriba al acceso del recinto donde se efectuaban los exámenes de conducir, para terminar una vez pasada la curva tras la que se encuentra ubicada la gasolinera.

Con fecha 28 de mayo informábamos en nuestro diario de que en este día se iniciaban las obras de acceso a la Residencia Sanitaria, según nos había manifestado la Dirección Provincial del INSALUD, ya que las obras habían sido adjudicadas. Sin embargo, días más tarde, el 5 de junio, el comité de empresa de la Residencia Sanitaria criticaba y denunciaba la paralización de las obras, convocando una manifestación ciudadana para conseguir la contratación definitiva de las obras y su puesta de nuevo en marcha.

Cuando tomó posesión de su cargo el nuevo director provincial del INSALUD, Ricardo Urguido Güemes, su intención era la de conseguir arreglar definitivamente el problema de los accesos al centro sanitario.

Posteriormente, parece que las obras iban a comenzar de nuevo, pero hasta el momento, lo cierto es que continúan los accesos provisionales que, por otra parte, no son respetados por casi nadie, aunque sí por los servicios públicos como los autobuses que suben hasta el Casino para dar la vuelta y poder llegar hasta la Residencia, no hasta la misma Residencia, ya que el tramo está en unas muy malas condiciones para que los autobuses puedan subir, tema este, por otra parte, que también debería haberse solucionado hace ya tiempo.

El problema, pues, continúa latente y después de escuchar tantas veces que iba a ser solucionado y una vez visto los resultados, los ciudadanos en general nos mostramos bastante escépticos a ver una pronta y urgente solución de este tema. Esperemos a ver qué respuesta sobre los accesos a la Residencia Sanitaria de la Seguridad Social de nuestra capital le dan al senador José Isidoro Ruiz Ruiz.

provincia y el director provincial de Sanidad se entrevistaban con el entonces ministro de Sanidad y Consumo, quienes manifestaron al ministro su preocupación por los accesos a la Residencia, solicitando la intervención ministerial para que esta obra, cuyo presupuesto ascendía a 38 millones de pesetas y del que existía luz verde por parte del MOPU, pudiera realizarse con la mayor urgencia.

En mayo (número 167) LA PRENSA ALCARREÑA detallaba el proyecto de accesos a la Residencia Sanitaria de la Seguridad Social. En esta fecha continuaban las obras tan sólo en la mente, y el proyecto se caracterizaba por dividir la calzada en tres carriles. Uno de ida hacia la gasolinera, situada unos cuantos metros más arriba, otro de bajada, y dos carriles intermedios



que a la misma han debido acudir y han comprobado los deficientes accesos con los que, hasta el momento, cuenta el centro sanitario.

UNA LARGA HISTORIA

Ya en febrero, en rueda de prensa con el director provincial del MOPU, Gabriel Leblic, se confirmaba que la situación de los accesos a la Residencia se encontraban de una forma provisional, si bien el acceso definitivo ya estaba concedido y a la espera de que comenzaran las obras. Hasta que el acceso definitivo no fuese realizado, se habían efectuado unas medidas suplementarias y adicionales de seguridad, creando un acceso provisional, debiendo subir hasta el Casino para dar la vuelta y posteriormente entrar a la Residencia, acceso

La Calle

Un ciudadano ha llamado a este diario para quejarse, y con razón, de que los aviones cruzan nuestra capital a una altura relativamente baja y que, según él, no es la estipulada ni desde luego, la conveniente. Y tiene razón. Son ya numerosísimas las veces que hemos visto casi por encima de las casas volar a los aviones con dirección a Barajas y entendemos que esto es peligroso. Si por cualquier circunstancia se produjera un accidente, nuestra ciudad casi no iba a poder ni contarle. Este preocupante tema, en rueda de prensa, se lo hicimos llegar en su día a la máxima representación de esta provincia, al gobernador civil, Eduardo Moreno. Suponemos que se tomarán cartas en el asunto y algo se hará por solucionar el tema. Pronto les informaremos al respecto.

o o o o o

Muchas, muchísimas provincias españolas realizaron durante la semana pasada sendas manifestaciones por la liberación del joven Miguel Ignacio Echevarría, secuestrado por ETA p-m y liberado en la madrugada del domingo, muchas de ellas organizadas por madres de familia. Aquí en Guadalajara no se hizo nada en relación con este tema, realmente nos podía tocar de lejos, pero sí de cerca en cuanto a las libertades de derechos humanos. En este sentido, igual que en muchos otros, se comprueba una cierta apatía en esta provincia respecto a los problemas que, a nivel general nos pueden afectar, e incluso los que a nivel provincial nos afectan.

o o o o o

Realmente, han sido muchas las personas que, con inquietudes de todo tipo, nos comentan frecuentemente la falta de ganas de hacer cosas en Guadalajara y la falta de inquietudes. Salvo determinados grupos o asociaciones, los demás ciudadanos se dedican a contemplar lo que otros hacen y, luego, generalmente criticarlo, porque eso sí, sacar pegas a las realizaciones es algo que por lo visto se nos da muy bien. Por poner un ejemplo, tenemos las asociaciones de vecinos de diversos barrios de nuestra ciudad con verdaderas ganas de hacer cosas y con iniciativa. Pero cuentan con el problema de los medios económicos y la falta de apoyo por parte del resto del vecindario. La cuota de un socio de cualquier asociación de vecinos asciende a la irrisoria cantidad de 50 pesetas mensuales. Yo creo que todos, o al menos una gran mayoría puede pagar esta cantidad, pero la pereza o la dejadez hacen que pocos lo hagan. Al menos podrían colaborar con la asociación, pero tampoco esto. Falta desde luego, en Guadalajara, más colaboración por parte de todos, que no cuesta prácticamente nada y puede llegar a solucionar numerosos problemas con los que esta ciudad cuenta.

o o o o o

Desde hace ya prácticamente una semana, y serán muchos los que lo hayan podido comprobar, los taxis estacionados en la Estación de nuestra capital, cuentan con una marquesina, que todavía no está terminada y que se ha conseguido gracias a que ha sido patrocinada por la Caja de Ahorros de Zaragoza, Aragón y Rioja. Según nos comentó un taxista días pasados, la colocación de esta marquesina que les aísla un poco del frío y del calor: en invierno y verano, respectivamente, era un tema que se había propuesto ya hace años, pero del que nunca se había conseguido sacar nada en claro. Ahora, gracias a esta entidad, la tienen.

o o o o o

Finalmente podemos comentar, y no sin enojo, el grave hecho acaecido hace unos días y que costó la vida a una mujer, mientras que el marido convalece en la Residencia Sanitaria, a causa de un atropello que se produjo en pleno centro de la ciudad, dándose a la fuga el conductor. Qué duda cabe de que hechos como estos son verdaderamente inexcusables desde todo punto de vista. Y su autor merece el mayor de nuestros desprecios.

DARDO

local

local

local

local

local

Elecciones en la Confederación de Empresarios

En talleres de reparación de vehículos, reelegido Agustín San Andrés

Recientemente se celebraron en la Confederación de Empresarios de Guadalajara las elecciones para elegir los órganos de gobierno dentro de la Asociación de Empresa de Talleres de Reparación de Vehículos, habiendo sido designado para ocupar la presidencia Agustín San Andrés que ostentaba anteriormente la presidencia y que ha sido reelegido en sus funciones.

Como vicepresidente ha sido designado Francisco López de Lucas; tesorero, Demetrio Quiles y contador, José Villaba, así como los vocales.

La nueva junta directiva tendrá un plazo de vigencia de cuatro años, con renovación por mitades cada dos.

Según sus propios estatutos, la junta directiva es un órgano

permanente de gobierno, gestión y administración y dirección cuyas funciones son las de planificar y dirigir actividades de la Asociación; así como velar por el cumplimiento de los acuerdos y decidir las reuniones de la Asamblea general y el orden del día de la misma.

Dentro de sus atribuciones figuran además las de presentar presupuestos, adoptar acuerdos sobre interposición de recursos; elaborar la memoria anual de actividades y cuantas facultades la delegue la Asamblea general.

Dentro de este proceso electoral, ayer se realizaron las elecciones en la rama de Comercio sobre cuyos resultados les daremos mañana cumplida información.

El gobernador escuchará a los obreros de Durán

Dentro de lo que estaba preparado en su programa de visitas el gobernador civil de la provincia recibió ayer en su despacho a diferentes miembros de UGT, la Asociación de Jubilados y Pensionistas de la Tercera Edad, el Ayuntamiento de las Navas de Jadraque y el Ayuntamiento de El Pedregal.

Para hoy miércoles está previsto, según nos ha facilitado el Gobierno, recibir en primer lugar a los trabajadores de la empresa Durán, y a la una de la mañana la celebración de una entrevista en la emisora de radio Popular de Guadalajara.

Especialmente interesante parece la reunión con representantes de Durán ya que esta empresa está atravesando una fuerte crisis. Como se recordará la factoría del mismo propietario en Madrid ha sido clausurada y los 200 trabajadores que había en ella van a ser trasladados a nuestra provincia, con los consiguientes problemas de espacio. Con motivo del último paro que se produjo en esta empresa en nuestra ciudad varios trabajado-

res tuvieron conversaciones con el alcalde, Francisco Javier de Irizar y con el anterior gobernador civil, Francisco Ruiz Castillo.

Conferencias y proyecciones durante cuatro días

Finalizaron las jornadas ecologistas

Como ya les fuimos informando se han realizado en fechas recientes en nuestra ciudad una jornadas ecologistas organizadas por la Delegación Municipal de Hábitat y Medio Ambiente y el Club Ecologista CEJA.

Estas jornadas se han desarrollado durante los días 12, 13, 14 y 15 de este mes, y en su mayor parte han estado formadas por conferencias y proyecciones acompañadas de coloquios. Estas reuniones se celebraban en el Centro Cívico Municipal, en el salón de actos, a las 8 de la tarde de los días mencionados.

Nos hemos puesto al habla con el presidente del Club CEJA, Francisco Muñoz Cabrera, quien nos ha hecho un breve resumen de lo que han significado estos días y de cómo han resultado en general las jornadas.

El día 12, primero de los dedicados a estos temas ecologistas, se proyectaron dos cortos, cuyos temas giraban

en torno a la atmósfera y su contaminación y al mar y la contaminación en él.

En este primer día de las jornadas no asistió un público numeroso a los cortos y coloquios.

El segundo día, el 13 de enero, la sala estuvo casi llena, lo que se explica rápidamente al saber el tema que se pensaba tratar "Alternativa a la energía nuclear en Guadalajara", tema preocupante en nuestra provincia, capaz de mover a mucha gente. Dada la importancia de la conferencia se trató de traer a un hombre que entendiera el tema, como es José Santamaría, ecologista, miembro de AEPDEN y periodista de la revista "El Ecologista". A pesar de que se centró la problemática en Guadalajara no se dejó de lado al resto del país.

El 14 de enero fue también un día de gran lleno en la sala. Se desarrolló una conferencia sobre el tema "Alternativa de

industrialización y ordenación del territorio agrícola de Guadalajara", en la que se trataban de ver formas lógicas de coordinar la industria con la naturaleza y en la que se habló de la vuelta a la naturaleza y a los pueblos.

En este mismo día y de forma voluntaria habló después un biólogo sobre el mismo tema. Con todo esto el coloquio se alargó bastante dado su interés.

Finalmente, el día 15 se proyectaron dos cortos sobre los temas "El hombre y su entorno" y "Las fuentes energéticas".

El motivo de estas jornadas no tiene nada que ver con fechas especiales se trata simplemente de una continuación y ampliación de lo que hasta el momento se ha venido realizando, y de un intento de concienciar a la gente de que hay que proteger el medio ambiente, ya que, queramos o no queramos, es donde tenemos que vivir.

UN TRISTE ESPECTACULO

Mucho ha dado que hablar en Guadalajara la tala, que más parece tala que poda, de algunos árboles de los que aún conserva la ciudad. Concretamente en el colegio de San José, no dudamos que por el bien en un futuro cercano de estos mismos árboles, han dejado la estética de una manera un tanto descabada, porque la verdad es que aquello más que ramas parecen muñones.

Como cada año por estas fechas vuelve a dar un estado de tristeza este hecho, ya que cuando más grandes se ven los árboles es cuando, para que vuelvan a crecer como debe ser, se les deja reducidos a la mitad, mostrando el triste espectáculo que muestran las fotografías.

Lo cierto es que una vez y otra habrá de repetirse el fenómeno y que para ver de nuevo nuestros parques y vegetación en su estado natural hay que esperar que vuelva la primavera, que ya falta menos.

Pero los comentarios relacionados justamente con los árboles que aparecen en la fotografía han sido bastante parecidos: la mayoría coincide en que la poda parece ha-

ber sido demasiada poda, dejándolos un palo sin más. Esperemos ver pronto el crecimiento de los árboles, pronto o tarde, pero verlo.

Foto: ROMO

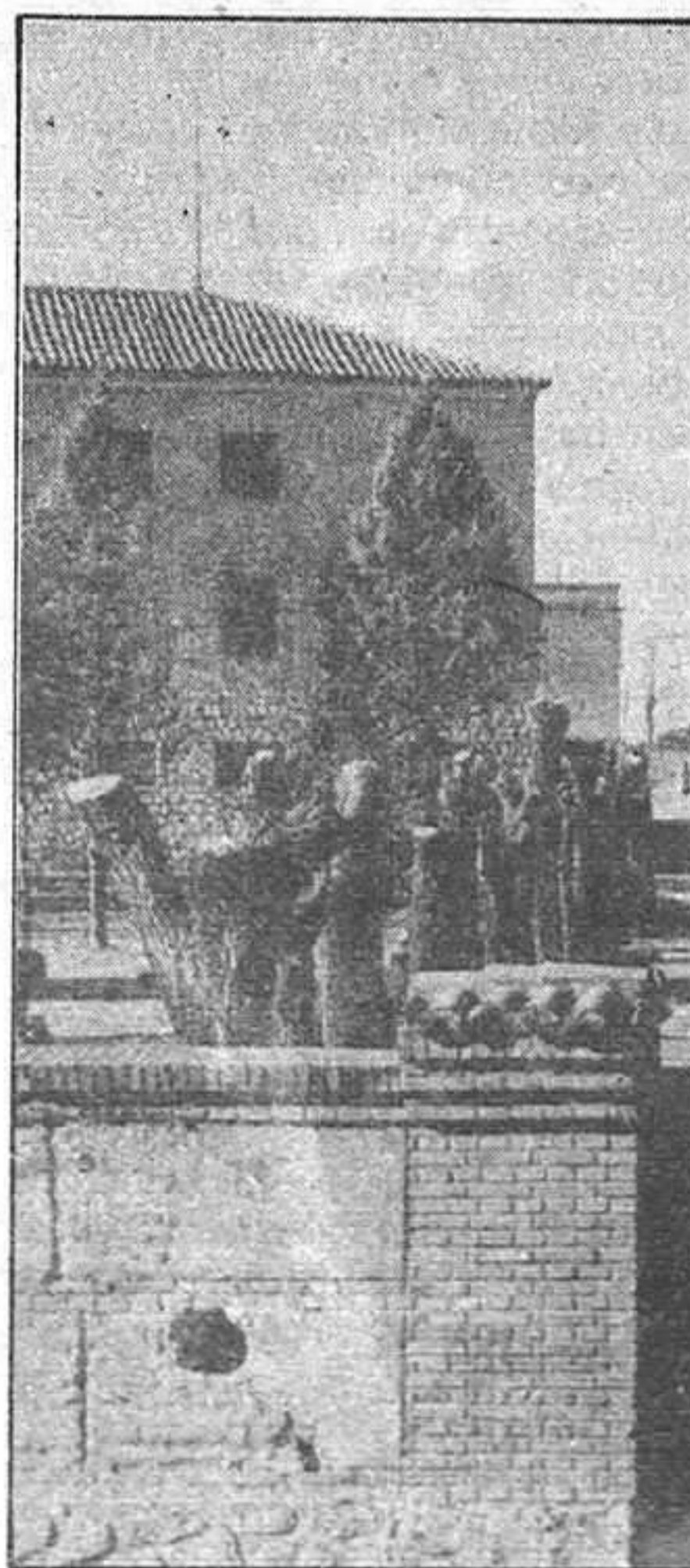
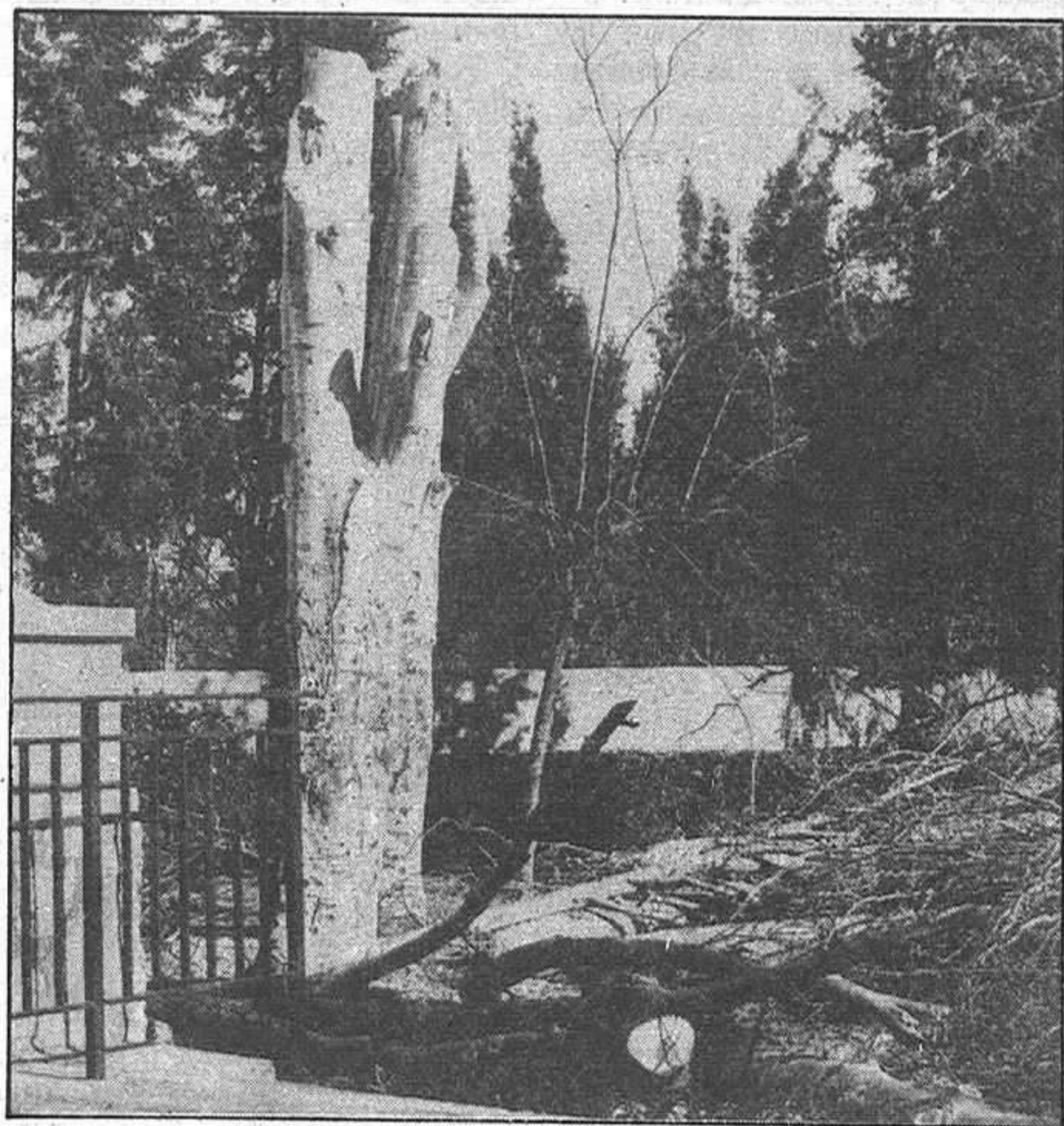

NOTA DE ACLARACION

El Instituto de Ciencias de la Educación de la Universidad de Alcalá de Henares desea comunicar que éste no es el I.C.E. a que se hace referencia en el anuncio del curso sobre "Fracaso escolar", dirigido a profesores de EGB a celebrar en Guadalajara a partir del 28 de enero y que no tiene relación en absoluto con dicho curso, no habiendo por tanto posibilidad alguna de que el certificado a que se alude sea el que normalmente expide este organismo. Alcalá de Henares, 15 de enero de 1983.

local local local local local

Gabriel Leblic, miembro de la ejecutiva del PDL

"Me meto en la política del desierto"

La elección de Antonio Garrigues Walker como presidente y líder indiscutible del PDL por 429 votos sobre un total de 449. La elección de los miembros del comité ejecutivo y del consejo federal, y la decisión manifestada por gran parte de los miembros del partido dispuestos a participar en una futura formación política de cara a los comicios del 86; son sin duda los aspectos más destacables del I Congreso Ordinario celebrado en Madrid los pasados 14 y 15.

Sin demasiados problemas fueron aprobadas las tres ponencias que se debatieron el viernes en las comisiones de Estatutos, Estrategia y Programática, con lo que han quedado definitivamente fijados los estatutos del PDL que se confiere como un partido federal con representación provincial y regional.

Por el sistema de listas abiertas se procedió a la elección de los miembros del comité ejecutivo y del consejo federal, creándose un momento de cierta tensión como consecuencia de haber fotocopiado y distribuido la lista "oficial" y circular igualmente varias listas más que no se encontraban en las mismas condiciones, por lo que, tras una breve discusión se decidió posponer la elección para que todos tuvieran las mismas posibilidades.

Como ya les informábamos en nuestro número de ayer, el nombre del todavía director provincial del Ministerio de Obras Públicas, Gabriel Leblic, figuraba incluido en una lista de 27 nombres, quedando posteriormente reducida a 20, que son los que constituyen el comité ejecutivo y entre los que se encuentra Gabriel Leblic. En cuanto al Consejo Federal el total de miembros presentados fue de 80, resultando finalmente elegida una lista compuesta por 35 nombres y entre ellos, el de Julio Díaz Cerezo.

SORPRESA

En ambientes políticos provinciales ha causado cierta sorpresa el compromiso alcanzado por Gabriel Leblic que de esta forma se incorpora de hecho a la actividad política después de haber sido durante bastante tiempo presidente del Club Liberal provincial. Los motivos que le han impulsado a formar parte de la lista presentada y elegida y cuyos miembros constituyen el primer Comité Ejecutivo del PDL los sintetiza de manera clara:

—Es fruto de un compromiso contraído con determinado número de personas que me animaron y me pidieron que me presentara.

De cualquier forma, a pesar de la lejanía en el tiempo, todavía brotan frescas las manifestaciones

efectuadas por Gabriel Leblic que nos dan pie para preguntarle si, su reciente ingreso en el mundo de la política no entra en contradicción con su idea de abandonar la presidencia del Club Liberal si éste se convertía en un partido político:

—Yo dije en su momento y sigo manteniendo mi criterio de que si los clubs se convertían en partido político, yo abandonaría. Lo que sucede es que no ha habido lugar para ello porque de hecho los clubs y el PDL no tienen ningún tipo de vinculación orgánica, aunque sí ideológica.

—De todas formas el relevo en la presidencia del Club Liberal es inminente, ¿no?

—Efectivamente. La misma mañana en que se elegía el Comité Ejecutivo y el Consejo Federal, la Federación de Clubs Liberales aprobó una medida por la que se incompatibiliza la presidencia de éstos con la ostentación de un cargo en cualquier partido político, incluido el PDL. Luego entonces, yo abandono la presidencia del club.

—¿Quién va a ser el sustituto?

—No lo sé, porque, en principio, tendrá que celebrarse una reunión a nivel provincial para ele-

gir a una persona que no tenga como decía, vinculación política o cargo en ningún partido.

UN LARGO PLAZO

—Ha vivido de cerca el desarrollo de este primer congreso y es consciente de que habrá de pasar mucho tiempo para que el partido alcance un determinado peso específico. Esto no puede ser un hecho que desanime en la empresa a los militantes?

—Hay que tener en cuenta que la idea que hemos sacado clara de este congreso es que, posiblemente, hasta el 86 no se consiga tener un peso específico como se apunta, para poder constituir como tercera fuerza política del país.

—Partiendo de la tendencia bipartidista que vivimos en estos momentos, se puede entender que el PDL piensa acaparar el centro situándose equidistantemente de las fuerzas socialistas y conservadoras?

—No. No es eso exactamente. El liberalismo es y ha sido en Europa una fuerza equilibradora. Desde esta perspectiva, el PDL podría tener proximidad con cualquier grupo cuyo programa no sea antiliberal.

—Haciendo la pregunta de otra forma, ¿cuál sería la oferta política del PDL?

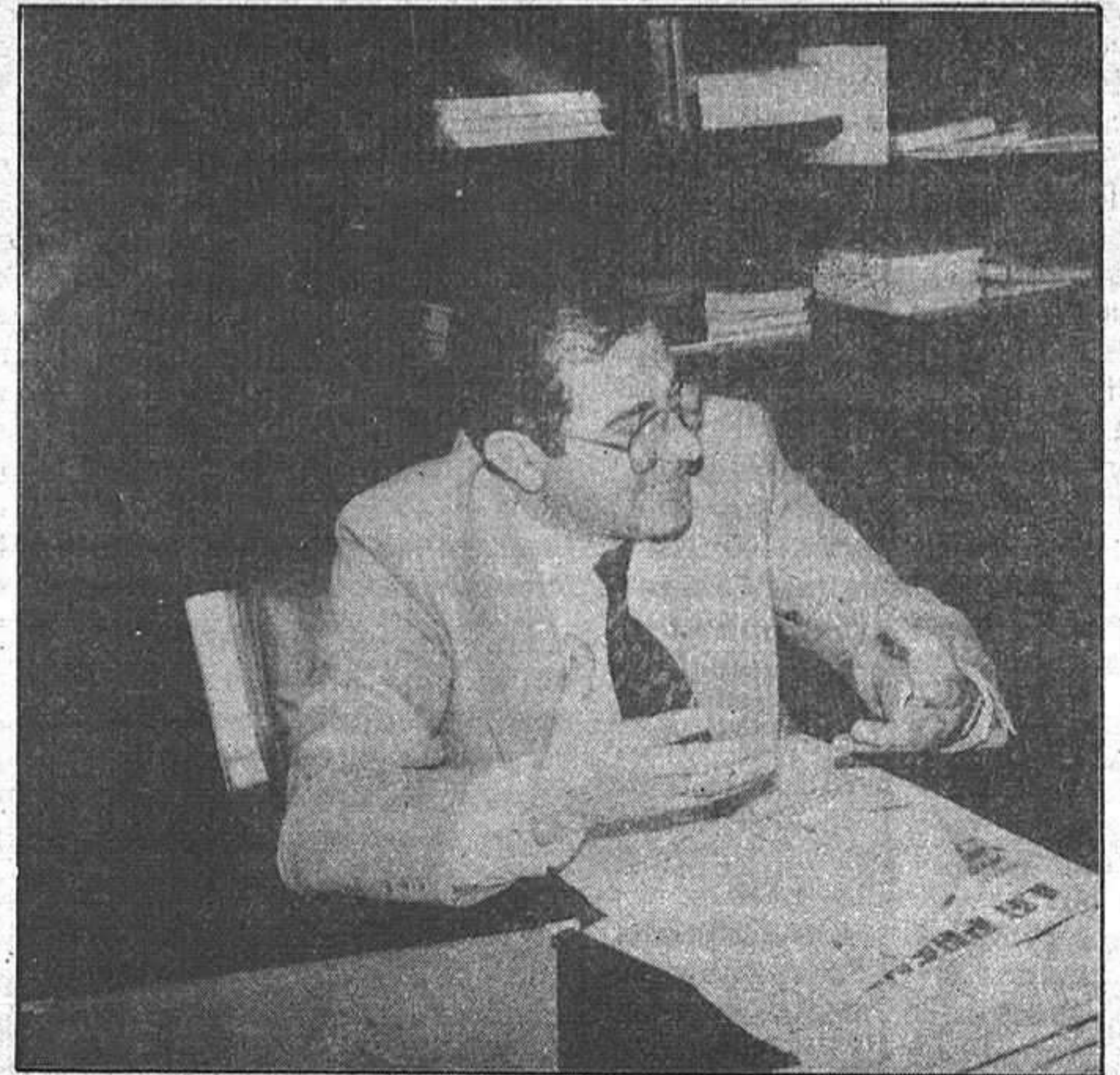

—La oferta del PDL sería una oferta distinta y alternativa a la bipolarización.

—De todas formas, ¿con quién se siente más próximo el PDL?

—Pienso que tanto nos une y nos separa de las fuerzas socialistas como de las conservadoras.

Gabriel Leblic interrumpe nuestro diálogo para hacer especial énfasis en la participación internacional en este congreso al que se han presentado desde el presidente de la Internacional Liberal, hasta el consejero del Consejo de Europa, pasando por liberales alemanes, del Partido Socialdemócrata griego y del Partido Liberal inglés.

—¿Y qué ambiente se respiraba en torno a la creación de la Unión Liberal?

—La idea es que Pedro Schwartz está en AP y que la Unión Liberal restará oportunistas al PDL. Repito que me he metido en el mundo de la política del "desierto", y nos va a hacer falta una cantimplora para cruzarlo. Aunque eso sí, no cejaremos en nuestro empeño porque creemos que con el paso del tiempo se puede llegar a crear un partido fuerte.

—Las elecciones municipales están a un paso y el

PDL parece que no concurrirá a ellas...

—Bueno, eso no es del todo cierto ya que al ser un partido federal con representación regional y provincial no se puede descartar que se pudiera presentar en alguna región. Aunque, eso sí, tendría que aprobarlo el Comité Ejecutivo y el Consejo Federal. Pero, a nivel nacional, desde luego que no nos vamos a presentar.

—Con la llegada del PSOE al poder anda todo un tanto revuelto y los cambios a nivel de direcciones provinciales parecen ser un hecho. Esta repentina inclusión en el mundo de la política ¿se puede entender como un intento de buscar promoción a otros niveles, si ocupa otra persona la Dirección Provincial del MOPU?

—En absoluto, yo no busco un partido para conseguir una participación política activa y quizá un cargo derivado de mi pertenencia al mismo. Lo que trato es de poder desarrollar mi idea liberal y ponerla al servicio de la sociedad. Soy suficientemente consciente como para saber que desde el mismo 28 de octubre, mi puesto está a disposición.

P. BODEGA

región región región región

El próximo día 5 de febrero en Cuenca

Pleno de la Asamblea Provisional de Castilla-La Mancha

El pasado sábado se reunió en el Palacio de Fuensalida de Toledo la Mesa de la Asamblea Provisional de Castilla-La Mancha. A la misma asistieron igualmente los portavoces de los dos grupos políticos que integran la Asamblea, Ramón Fernández Espinosa (PSOE) y Antonio Cubillo (AP). Como se recordará la Mesa está formada por Francisco Granados Calero (PSOE) como presidente. Vicepresidente Primero, Pablo Crespo García (PSOE). Vicepresidente Segundo, José Alarcón Molina (AP). Secretario Primero, Lucas Escarti (PSOE). Secretario Segundo, María Victoria García Sánchez (AP).

Aunque en un principio estaba previsto que en esta reunión se constituyese la comisión de Reglamento y el resto de las correspondientes comisiones, finalmente no fue así, acordándose que todas ellas serán creadas en el pleno que celebrará la Asamblea Provisional el próximo día 5 de febrero en Cuenca. Según nos ha manifestado el secretario primero de la Mesa y concejal del Ayuntamiento de Azuqueca de Henares, Lucas Escarti, en estos momentos se está buscando el local adecuado para la celebración de este pleno, por lo que todo está en función de esta circunstancia.

La Mesa de la Asamblea acordó que los planes se celebrarán de forma rotativa en cada una de las cinco provincias castellano-manchegas. En cuanto a la periodicidad de los mismos, se estableció que como mínimo se celebrará un pleno al mes, aunque evidentemente el presidente de la Asamblea tiene potestad para convocar un pleno en el momento que considere preciso, en el caso de que las circunstancias así lo exijan. Las comisiones se reunirán al menos dos veces al mes, aunque al igual que en apartado anterior, los presidentes de las distintas comisiones pueden convocar una reunión cuando lo consideren oportuno. En cualquier caso, la periodicidad de las citadas reuniones o plenos ha quedado fijada de esa manera.

CONSTITUCION DE COMISIONES

Igualmente la Mesa acordó constituir las comisiones informativas en el pleno de la Asamblea Provisional a celebrar el próximo día 5. Estas comisiones informativas tienen por fi-

nalidad el seguimiento de la actividad de los asuntos que competen a cada comisión. El número de comisiones será igual al de consejerías existentes, es decir, ocho. Al margen de éstas, estará la comisión de Reglamento, que será la encargada de elaborar el reglamento de régimen interior, cuyo objeto fundamental e incluso único es marcar el funcionamiento interno de la Asamblea Provisional.

En el pleno del próximo día 5, está previsto igualmente que cada consejero de cuenta al mismo de la gestión realizada desde su toma de posesión como titular de los distintos departamentos, así como de la situación en la que han encontrado sus respectivas consejerías. Habrán de exponer asimismo los proyectos a realizar en este corto periodo de tiempo.

PRESENTACION DE CANDIDATURAS

Las comisiones estarán formadas por nueve parlamentarios, de los cuales seis serán del PSOE y tres de AP. Todos ellos serán designados en el próximo pleno de la Asamblea del día 5. Por otra parte, el próximo día 29 del presente mes se reunirá nuevamente la Mesa de la Asamblea Provisional, así como los portavoces de los grupos parlamentarios, PSOE y AP, y en el transcurso de la misma serán presentadas las candidaturas a las respectivas comisiones.

En la reunión del pasado sábado, se repartió entre los miembros de la Mesa y los portavoces un anteproyecto del reglamento que contenía los 15 primeros artículos del mismo, para ser analizados y estudiados de forma paulatina. En torno a la elaboración del reglamento de la Asamblea, Lucas Escarti nos manifestó, "Yo espero que antes de finalizar este periodo el reglamento de la Cámara estará ya concluido e incluso aprobado, por lo que confío que pueda entrar en vigor antes de la celebración de las elecciones regionales, lo que sería realmente importante. Por otra parte, en la reunión que mantuvimos los miembros de la Mesa y los portavoces llegamos a la conclusión de algo realmente importante, como es la necesidad de que la Asamblea salga a la calle, se dé a conocer. No podemos quedarnos encerrados sin estar en contacto con la región."

Para abordar la situación de la empresa Tablesa y otros temas de carácter laboral

Jesús Fuentes se reunirá esta semana con el ministro de Trabajo

En nuestro último número les dimos cumplida información sobre los nombramientos habidos en la primera reunión del nuevo Consejo de Gobierno de la Junta de Comunidades de Castilla-La Mancha, celebrada el pasado viernes en el Palacio de Fuensalida, bajo la presidencia de Jesús Fuentes, máximo responsable político de nuestra comunidad autónoma. Además de los nombramientos aprobados en esta reunión del Consejo de Gobierno, se tomaron igualmente otra serie de acuerdos de diversas índole.

Así tenemos como fue aprobada una propuesta del consejero de Industria y Energía, Javier García Brea, en relación con la Sociedad de Desarrollo Industrial de Castilla-La Mancha (SODICAMAN), en virtud de la cual el señor García Brea mantendrá próximamente una reunión con el ministro de Industria y Energía para abordar la actual situación de SODICAMAN, y su definitiva puesta en funcionamiento.

Del mismo modo se hizo una petición de encuentro con el ministro de Obras Públicas y Urbanismo, Julián Campos, para tra-

tar la problemática del trasvase Tajo-Segura, y reclamar la presencia de la Junta de Comunidades en los organismos de control ya existentes no sólo en el aspecto de compensaciones sino también en el de aguas excedentarias. Parece ser que será el propio presidente de la Junta de Comunidades, Jesús Fuentes, quien se entreviste con esta finalidad con el ministro de Obras Públicas y Urbanismo.

Otro tipo de propuesta aprobada es la que se refiere al estudio que se va a realizar para buscar una fórmula que solucione los posibles conflictos con los funcionarios transferidos, para los que no existe una dotación presupuestaria. Se intentará encontrar una fórmula viable para que no existan retrasos en el cobro y nadie salga perjudicado. De otro lado, se pretende agilizar igualmente los pagos en lo que era el FONAS, ahora Asistencia Social y Servicios Sociales, y alguna parte del INAS aún sin aclarar porque no se conoce exactamente lo que se ha transferido a este respecto.

A finales del presente mes o principios del siguiente, que sería febrero, se va a convocar en To-

ledo una rueda de prensa con los medios de comunicación de la región, para facilitar una información exhaustiva y realista de la situación heredada por el actual equipo de gobierno. Por otra parte, en la citada reunión del Consejo de Gobierno se habló de solicitar una convocatoria a fin de que se reuniera la Asamblea Provisional de Castilla-La Mancha. En cualquier caso, la Mesa de de la Asamblea, que se reunió en Toledo el pasado sábado, trató igualmente este tema, acordándose que el próximo día 5 de febrero se celebrará en Cuenca un pleno de la Asamblea Provisional.

Hay que señalar asimismo que actualmente se encuentran en fase de preparación los viajes institucionales que el presidente de la Junta de Comunidades, Jesús Fuentes, efectuará a las cinco provincias castellano-manchegas. Finalmente, es preciso subrayar que Jesús Fuentes mantendrá esta misma semana, una reunión con el ministro de Trabajo, Joaquín Almunia, para examinar la situación de la empresa Tablesa, de Talavera de la Reina, y abordar otros temas de carácter laboral.

Ayer fue presentada en Madrid a los medios informativos

"Gran enciclopedia de Madrid, Castilla-La Mancha"

Ayer fue presentada a los medios informativos en un céntrico restaurante de Madrid la "Gran Enciclopedia de Madrid, Castilla-La Mancha", que editada por UNALI, S.L., Unión Aragonesa del Libro, está compuesta por 12 volúmenes, aunque hasta el momento tan sólo han sido publicados dos. El resto irán apareciendo con una periodicidad de unos dos meses aproximadamente, aunque es intención de la editorial agilizar al máximo este proceso, por lo que se espera que en el plazo de un año puedan estar ya en la calle la práctica totalidad de los volúmenes de esta importante obra.

En el acto se encontraban presentes el director de la enciclopedia, José Luis Morales Marín, José María Saiz Navarro, director de la misma, el jefe de administración de la editorial, José Ramón Belio Lasala y el director general de la Dirección en Madrid, Miguel Pueyo.

A la pregunta de uno de los informadores presentes, el editor de la enciclopedia, José María Saiz, justificó el hecho de que hubiera sido una editorial de Aragón la que ha puesto en marcha esta gran iniciativa señalando que la tradición aragonesa editorialista, que se remonta a varios siglos atrás, debe continuar en nuestros días. En relación a los criterios que se han seguido para la confección de esta obra, el director de la misma, José Luis Morales, señaló, "Existía un antecedente de este tipo que fue la enciclopedia aragonesa. Se ha realizado una división por áreas, en las que aparecen las distintas materias, como pueden ser Prehistoria y Arqueología, Historia Antigua, Historia Medieval, etc... Asimismo, hay una serie de artículos o comentarios comple-

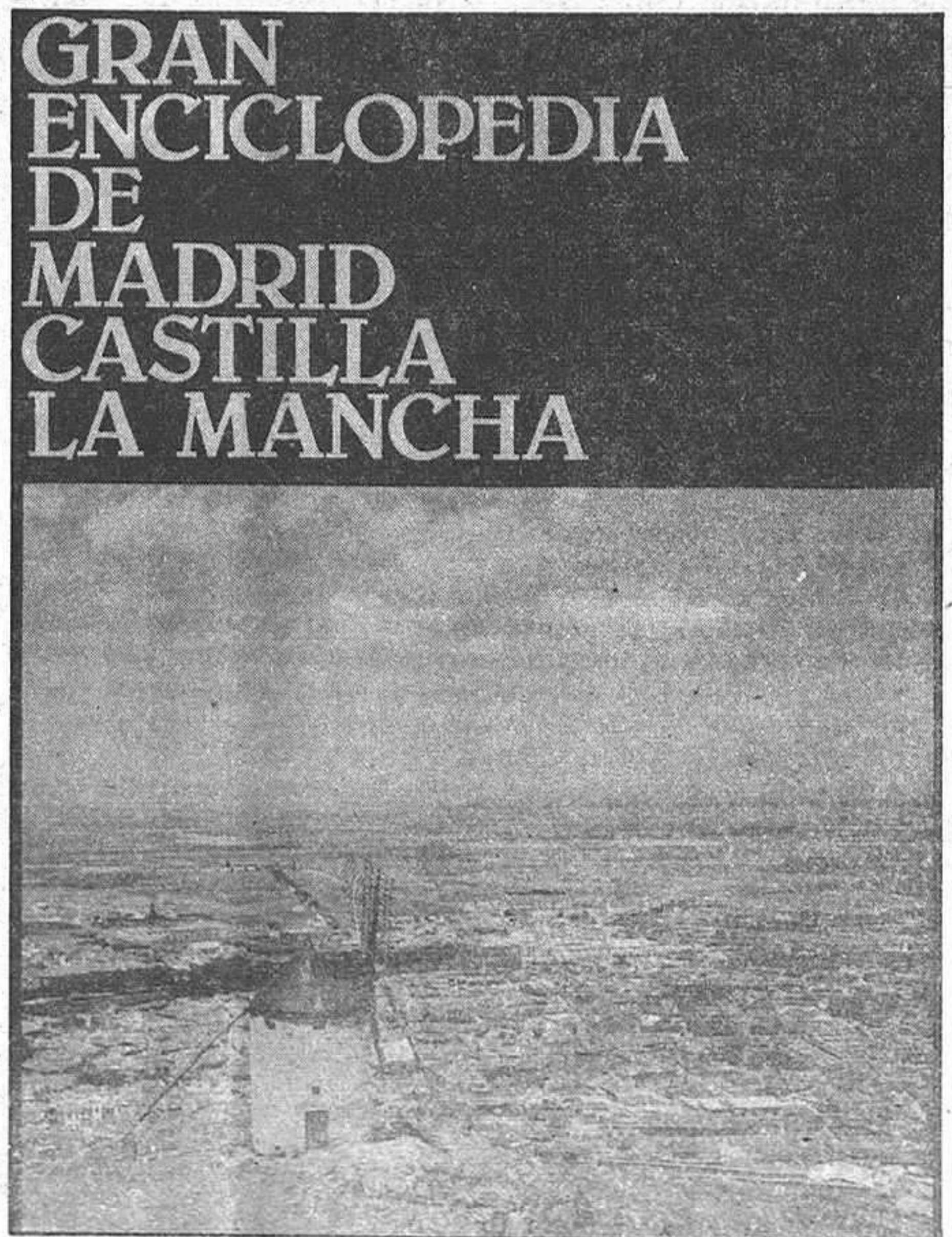

mentarios, y para ello se ha buscado a los profesionales más adecuados según la temática. Al margen de éstos, hay una serie de

coordinadores en cada una de las provincias a las que hace referencia la obra que han completado la labor de estos profesionales".

deportes deportes deportes deportes

FUTBOL: 1.ª Regional Ordinaria

(1-3) Dos nuevos positivos para el Azuqueca frente al Velilla

El Azuqueca sigue en racha victoriosa, en esta ocasión sería el Velilla la víctima de la racha del conjunto azudense, cada vez más cerca de la Regional Preferente.

El encuentro, pese a resultar fácil para el Azuqueca, hizo que sus jugadores tuvieran que emplearse con cierta fuerza, ya que el Velilla, y más jugando en su campo, no dio el partido por perdido de antemano.

Pronto se le abriría el camino del gol al Azuqueca, que a los nueve minutos ya había conseguido su primer tanto, obra de Javi tras profundizar por la izquierda a pase de Luis. El dominio del Azuqueca, a lo largo de los primeros cuarenta y cinco minutos, como a lo largo de todo el encuentro, fue patente, pese a lo cual los locales dispusieron de alguna que otra oportunidad, siendo la mejor de ellas un lanzamiento directo de corner al palo. Con el resultado de 0-1 finalizaría la primera mitad del encuentro.

En el segundo período, y a los cuatro minutos, el Azuqueca sentenciaba el partido con un nuevo gol, en esta ocasión obra de Roldán de cabeza, a pase desde la izquierda. Sin embargo a los quince minutos el Velilla acortaría distancia en un fallo del guardameta azudense, que no tuvo más remedio que solventarlo con un penalti, que habría de significar el 1-2. Y para finalizar el encuentro y cuando tan sólo faltaban diez minutos para que se cumpliera el tiempo reglamentario, Javi en jugada bastante vistosa, lograría el tercero.

Tanto uno como otro equipo tendría alguna que otra oportunidad, más el Azuqueca que los locales.

BALONMANO: Al final de la primera vuelta

(16-22) EMT fue incapaz de romper la imbatibilidad del Caja

La imbatibilidad del Caja se mantiene por duodécima vez, y en esta ocasión tras un compromiso peligroso, ni más ni menos que contra el EMT en su propio terreno. Los madrileños es uno de los pocos equipos realmente cualificados para haber roto la racha del conjunto alcarreño, que está realizando una campaña sensacional. Tras los dos nuevos positivos de los hombres de Nogueira, son ya cuatro los puntos que les separan de sus más inmediatos seguidores, Leganés y EMT.

La calidad técnica del EMT queda contrastada con los resultados que ha obtenido, ya que anteriormente sólo había conocido la derrota en una ocasión. Esto da idea del afán de victoria y la entrega de los hombres que

componen el Caja. El encuentro además significó el final de toda una primera vuelta del campeonato de liga en la que no ha tenido derrota alguna, y que sirve para afrontar la segunda fase de la liga con optimismo y con las máximas expectativas para un ascenso de categoría.

El conjunto alcarreño afrontaría este encuentro con sensibiles bajas como las de Javi, Agustín, Vioque y Salchi, por lo que el equipo inicial que saltó a la pista estuvo formado por Abascal, los dos hermanos Cebrían, Ramón, Aguilar y Taravillo, además del portero Quillo.

Los nervios iniciales influyeron bastante en el rendimiento de ambos conjuntos, y es que mientras que el

Caja se jugaba la imbatibilidad, EMT se jugaba la posibilidad de igualar a puntos a los alcarreños. Por causa de esos nervios en los cinco primeros minutos de juego, tan sólo se había marcado un gol favorable a los locales. Pero tras el desconcierto inicial se llegaría a un empate a dos en el marcador con tintes de gran lucha entre ambos equipos.

Poco a poco la efectividad atacante del conjunto verdillo se fue imponiendo, y basados en la buena actuación de Víctor, que en estos minutos haría paradas cruciales, los hombres del Caja consiguieron poner el marcador en un 2-5 favorable. El EMT afianzó su defensa, al igual que el Caja, siendo estas líneas una de las claves del encuentro, y al final del primer período se llegaría con empate a 6 tantos que dejaba las espadas en alto y que demostraba el respeto que ambos conjuntos se tenían, tan preocupados en defender como en atacar.

Los minutos iniciales del segundo período eran fundamentales para que uno u otro equipo consiguiese despejarse en el marcador, obligando al contrario a jugar contra cronómetro. Y en estos minutos sería precisamente el Caja quien mejor parte llevase, al conseguir cuatro tantos por uno de los locales.

Fueron precisamente estos los mejores minutos de un Caja lanzado en pos de asegurar una nueva victoria, minutos en los que materialmente arrolló a los locales con ocho goles a favor y uno en contra que hacían prever un resultado de envergadura, ya que los locales, desconcertados, se estrellaban una y otra vez contra la defensa del Caja. Esta sería la tónica con que se llegaría al 16-22 final, favorable al Caja.

Caja: Quillo; Abascal (5), Aguilar (3), J. Cebrían (2), Urrea (1), F. Cebrían (2), Nani, Ramón (7), Caja, Taravillo.

EQUIPOS	J	G	E	P	TF	TC	P
Caja P. Guadalajara	12	11	1	0	302	224	23
Leganés	12	9	1	2	296	197	19
EMT de Madrid	12	9	1	2	289	232	19
Gromber Aranda de D.	11	8	1	2	277	224	17
Seg. Velázquez, Madrid	12	6	0	6	276	247	12
Michelin-Valladolid	11	6	0	5	231	221	12
Verinsa-Getafe	12	6	0	6	272	280	12
C.B. Burgos	12	5	0	7	291	292	10
C. Ahorros Segovia	12	5	0	7	248	261	10
Villalar Salamanca	12	3	0	9	225	254	6
Sarabris-Medina Campo	12	3	0	9	279	338	6
EISA Dep. Burgos	11	2	0	9	221	317	4
Nava Asunción	11	1	0	10	192	312	2

BALONCESTO: Tercera División (80-91) Importante victoria del Azudense frente al San Lorenzo

Importante triunfo del Azudense en terreno del San Lorenzo, equipo que le precede en la clasificación, tras el encuentro que enfrentó a ambos conjuntos, tan sólo por dos puntos.

El encuentro, jugado en el polideportivo Príncipe Felipe de San Lorenzo de El Escorial, se presentaba a priori difícil para ambos conjuntos, ya que el Azudense debía intentar aproximarse al sexto puesto que siguen ostentando los locales.

El encuentro fue bien jugado por el cuadro de Maseda, pletórico de fuerza y ganas, marcando en todo momento el ritmo de juego y obligando a los locales a una arritmia que a la postre les costaría la derrota. Ya desde el minuto 3 del encuentro el Azudense comienza a despejarse en el marcador de una manera paulatina, merced al contraataque que, bien llevado por Rúa y Porrón apoyándose en los rebotes de Luis, hacía estragos en la zona local.

San Lorenzo tuvo que pedir tiempo a los doce minutos con un marcador adverso de 18-27. Aunque parece que el tiempo pedido influye algo, ya que los locales consiguieron reducir la diferencia existente en el marcador,

el Azudense siguió jugando un buen encuentro.

Los minutos iniciales del segundo período fueron de una gran presión local en busca de un vuelco en el marcador. El San Lorenzo presionó en individual en medio campo, en un afán de cortar la circulación y movilidad de los jugadores alcarreños. Cuando menos esta nueva actitud de los locales sirvió para que el Azudense, aun manteniendo el tipo, bajaran sensiblemente el ritmo de su juego. A los diez minutos el San Lorenzo se había acercado en exceso en el marcador, y el 62-68 obliga al preparador del Azudense a solicitar tiempo muerto para romper el ritmo del contrario y ordenar el juego de sus hombres.

Surtió efecto, ya que el Azudense a base de velocidad y lanzamientos a media distancia afortunados, consiguió agotar al San Lorenzo en su forma defensiva y ofensiva, teniendo los locales que basar su juego en los últimos minutos en un bombeo constante de balones sobre su jugador López, de gran envergadura.

Azudense: Juan Antonio (17), Porrón (24), Rúa II (27), Martín (19), Luis (-), Santamaría (4).

EQUIPOS	J	G	E	P	TF	TC	P
La Salle	11	11	0	0	875	664	22
Bankinter	13	10	0	3	1248	1098	20
Hogar de Avila	13	10	0	3	1114	936	20
Canal Isabel II	13	9	0	4	1079	979	18
Estudio	13	8	0	5	1050	999	16
San Lorenzo	12	7	0	5	956	946	16
Azudense	13	6	0	7	1124	1093	12
Renfe	11	5	0	6	1021	1048	10
Las Encinas	13	4	0	9	836	987	8
Coslada	13	3	0	10	1016	1063	6
Puertollano	13	2	0	11	850	1048	4
Medibank	13	1	0	11	758	1069	1

BALONCESTO: 1.ª Preferente (70-80) El Amigos sorprendió al Ciencias

El Amigos-Agher, que como recordarán es un conjunto de reciente creación en la presente temporada, está realizando últimamente un afianzamiento de sus posiciones en el campeonato de liga de la Preferente baloncestística.

Bien es cierto que no ocupa posiciones de privilegio, ni siquiera cómodas, al estar clasificado actualmente en tercer lugar empezando por el final de la tabla. Pero no es menos cierto que en principio se esperaban aún más apuros para este joven equipo, que no obstante se va defendiendo mal que bien y ha demostrado ser capaz de vencer a todo un Parque Cataluña, e incluso conseguir algún punto fuera de su feudo.

Es el caso de la presente jornada en que el Amigos consiguió dos positivos en terreno del Ciencias, lo que ahonda un abismo entre los dos últimos clasificados y el conjunto alcarreño, además de permitirle a éste mantener ciertas aspiraciones de una mejora sensible en su clasificación, al estar empatado a puntos con Gredos y Banco Occidental, además de estar a tan sólo dos puntos de El Pardo. Es decir, el Amigos tiene cierta posibilidad y aspiración sobre un séptimo puesto, que sería indudablemente un completo éxito para este su pri-

mer año de existencia.

La primera mitad del encuentro resultaría muy igualada, con unos sistemas defensivos diferenciados en ambos conjuntos. En individual el Ciencias y en zona el Amigos. En principio ninguno de los dos equipos consigue distanciarse en el marcador, hasta que a los dieciséis minutos, una buena racha en los lanzamientos a media distancia del Ciencias, supone una ventaja a su favor de cinco puntos, que sería la diferencia con que se llegó al final de los primeros veinte minutos.

Los comienzos de la segunda mitad serían muy similares, hasta que poco a poco el Amigos ejerció una mayor presión sobre su rival, neutralizando primero los cinco puntos y, posteriormente, rebasando en el marcador al sorprendido Ciencias. Los locales se hundieron y el Amigos tuvo ya el encuentro a su merced, con rachas de catorce puntos de diferencia, que sería la máxima.

Sólo en los últimos minutos del encuentro, cuando poco o nada tenía ya que hacer, el Ciencias reaccionó acortando ligeramente la diferencia.

Amigos: José (23), Jesús, Quique Burgos (16), Juan (4), Quique (17), Antonio (6), Luismi (14), Lorenzo, Javier.

EQUIPOS	J	G	E	P	P
Cafés La Estrella	14	14	0	0	28
Torrejón	13	11	0	2	22
Parque Cataluña	15	11	0	4	22
Caja Provincial	15	9	0	6	18
Cofamco	14	8	0	6	16
Círculo Loyola	13	7	0	6	14
El Pardo	14	6	0	8	12
Gredos	14	5	0	9	10
Banco Occidental	15	5	0	10	10
Amigos Agher	15	5	0	10	10
Ciencias	15	2	0	13	4
Gin Pitman	13	2	0	11	4

Gin Pitman-Gredos (De jornada anterior). Cofamco-Torrejón (De jornada anterior). Torrejón-Cafés La Estrella (Pte. recibir). Ciencias, 70; Amigos Agher, 80. P. Cataluña, 73; Occidental, 67. Gin Pitman-Círculo Loyola (Pte. recibir). Caja Provincial, 109; El Pardo, 85. Gredos, 46; Cofamco, 48.

Anuncios por palabras

OFERTA
VENIDO
ALQUILADO
SE NECESITA
DEMANDAS

**ANUNCIO NORMAL, 10 PESETAS LA PALABRA
CON RECUADRO, 500 PESETAS**
Los anuncios en Cogolludo, 36, Tel.: 22 48 03
LA PRENSA ALCARREÑA



POR LA BOCA MUERE...

PABLO PORTA (presidente de la Federación Española de Fútbol): "El fútbol no obedece a planteamientos matemáticos ni filosóficos. La selección por tanto no se ajusta a esas circunstancias. Fue evidente que el equipo nacional tuvo a su disposición los medios necesarios para realizar su trabajo. Apoyos federativos, de ustedes los periodistas, y del público que fue admirable y que constituyó un apoyo incluso mayor de lo debido y esperado. Me gustaría que todo esto no sonara a justificación de ningún tipo. Lo que ahora mismo puedo decir al respecto del mal papel realizado, es que no sé las razones del mismo. Creo, pero esto es una opinión muy personal, que la enorme responsabilidad que pesó sobre los jugadores fue algo que no supieron soportar. Los jugadores españoles ganan lo mismo que los de Alemania, Brasil o Italia u otros países de importancia futbolística. Los que van a la selección son los mejores y en esta medida están pagados. Creo, por otra parte, que se trata de profesionales que no sólo piensan en lo que van a ganar. Disputar un Mundial es un orgullo y una emoción que sólo ellos saben a que cota alcanza. En definitiva, pienso que sin dinero también vendrían a la selección, pues aunque sean profesionales, son también seres humanos y sienten la selección. En el fútbol no todo es dinero, hay algo más. Yo pienso que lo mejor es que el jugador exija garantías de lo que firma para asegurarse que va a cobrar. Esta es la mejor garantía. Yo soy un profesional libre y cuando me encargan un pleito y no tengo por costumbre pedir previsión de fondos porque tengo la suerte de que los clientes me pagan. Pero si alguna vez vislumbra que voy a tener problemas de cobro pediría el correspondiente depósito de garantía. De todas formas en el fútbol hay mucho tópico y lugar común y tan pronto se dice algo a la gente lo manosea como cuestión real. Creo que nosotros no debemos tener relación alguna con la AFE. Sólo cabría si lo aceptase, y no creo que lo haga tal y como están las

cosas, una relación de arbitraje entre los clubs y los jugadores".

FELIX ALCALAGALIANO (general inspector de la Policía Nacional): "Estoy seguro de que no existirán problemas entre las policías de las comunidades autónomas y el resto de las Fuerzas de Seguridad del Estado, como de hecho no lo hay entre la primera experiencia (la del País Vasco) cuya coordinación con el resto se está llevando dentro de la más absoluta normalidad. Las relaciones de la Policía Nacional con el resto de los cuerpos de Seguridad son excelentes, tanto a nivel personal como corporativo. Creo que los pequeños roces que pueden haber existido no han sido entre cuerpos, sino entre sus miembros, y siempre sin trascendencia, seguramente motivado por lógicos y humanos celos profesionales a los que no hay que darles mayor importancia. Pienso que la unificación de los cuerpos policiales no sería más que un desarrollo de lo que actualmente existe. Por otra parte, la Policía Nacional es ya en la actualidad un cuerpo totalmente civil, si bien su estructura y organización es militar, como puede ser la de cualquier otra policía del mundo. En este momento la formación que se da en las academias es puramente policial y si algunos mandos proceden del Ejército, la reciente creación de la Academia Especial de San Lorenzo de El Escorial va encaminada hacia una transición que permita, en el futuro, que todos los mandos procedan del propio Cuerpo".

de fresca en "Viaje a la Alcarria". Lo que nunca digo es qué página o libro me quedaría. Porque no estoy arrepentido de nada de lo que he hecho. Nunca me he preocupado de la censura. Recuerdo que lo viví con estupor. De pronto la gente empezó a hacerme caso. No sabía lo que estaba pasando, y cuando quise darme cuenta retiraron de las librerías el libro de "La familia de Pascual Duarte", justo cuando iba a salir la segunda edición. De todos modos yo nunca me preocupé de la censura. Creo que si el escritor trabaja con miedo al lápiz rojo entonces funciona la autocensura, lo que todavía es peor, pienso. También "La colmena", como sospechaba, la tacharon íntegra.

Bueno, pues la mandé a la Argentina y allí sí se publicó íntegra. Ahora hay gente que quiere sacar la conclusión de que la censura puede ser beneficiosa para la literatura, porque provoca que el autor emplee un lenguaje indirecto que, a veces puede ser más brillante. Creo sin embargo que eso es una falacia. Tal vez en la poesía parece un lenguaje críptico, esotérico que habla en clave. Pero eso tampoco es saludable. En este sentido un régimen de represión es muy cómodo para holgazanes, pues echan la culpa de su nulidad al dictador de turno. Yo vivo al margen de los premios. Soy de los pocos españoles que no ha recibido un galardón literario. Pero no me parece mal. Lo encuentro hasta razonable. Además, no pienso en ello. A mí lo que me gusta de este oficio, al que me dedico con todo entusiasmo, es fabular, escribir. Después, también me interesa que los libros se editen bien, cosa que no siempre ocurre. De cualquier manera tengo que decir en relación a los premios, que en el momento en que a un escritor le meten en el bolsillo un dinero, supongo que para él serán óptimos. Ahora, lo que no creo es que sirvan para nada. Es una torpeza que un autor escriba pensando en ganar un premio. Y además se está tasando demasiado barato. Pienso que se trata simplemente de una especulación tercermundista".

BINGO

• BINGO CLUB DEPORTIVO GUADALAJARA (Reinoso, 2). Horario: 5 a 3. Excelente servicio. Aire acondicionado. Restaurante hasta las 3.

VALGO 500 PESETAS

COMERCIOS

Olalla Sastrería, modas, confecciones. Mayor, 1. Tel. 21 27 80.

Olalla Juvenil. Plaza Mayor, 12. Tel.: 21 30 52.

Olalla Salón de Modas. Plaza de la Antigua, 3. Tel. 21 28 26.

OLIVETTI SANTIAGO RODRIGUEZ COSTA. Concesionario exclusivo para Guadalajara y provincia. Máquinas de escribir manuales y eléctricas. Máquinas de cálculo electrónico. Máquinas fotocopadoras. Máquinas facturadoras-contables. Muebles de oficina. Clasificadores, armarios, cajas fuertes registradoras. Servicio técnico especializado. Avda. del Ejército, 21. Teléfono 22 56 87. Guadalajara.

DEMANDAS

• SE NECESITA CHICA FIJA con informes. Fdez. Iparraguirre, 23-3.º C.

• SE NECESITA local comercial o piso para oficina. Ofertas: Apartado de correos 82. GU.

VALGO 500 PESETAS

MEDICOS

• Dr. Celestino Bermejo Durán. Médico titular. ESPECIALISTA APARATO DIGESTIVO. Cuesta Calderón, 8. 22 68 97

• CLINICA DENTAL. Pilar Martínez Herráiz. Consulta: de 4.30 a 9.00 Molina de Aragón, 9. Escalera izquierda, 4.º, 3. 23 13 02.

OFERTAS

• SE VENDE FURGONETA Avia 2.500. Recién reparada. 22 85 97.

• VENDO PARCELA Y CHALET. Ciudad residencial El Clavín. Muy barato. Telf.: 22 00 21. Señor Quilez.

• VENDO PISO. Plaza Dávalos, 8-1. Teléfono 21 20 00.

• SOLAR para 10 viviendas unifamiliares a cambio de obra Taracena 22 00 82

• ADMINISTRADOR comunidades de propietarios 22 32 77

• COMPRO PISO. Hasta 3 dormitorios. Máximo 3 millones. Telf.: 21 23 32, de 13.30 a 21.30. Julián Gómez.

• URGE autoventa o distribuidor para provincia o región. Artículos Perfumería, Droguería, Cosmética. Enviar ofertas Apartado 1.519 de Barcelona.

PUB

• CRISTAL. Dr. Fernández Iparraguirre, 17. Teléfono 22 87 64. Guadalajara.

RESTAURANTES

• EL VENTORRERO. Plaza López de Haro, 3. 21 22 51.

• Restaurante "Los Faroles" Director: Pedro Cangas. Carretera Madrid-Barcelona, Km. 51. Teléfono: 21 30 32. Guadalajara.

• Hostería "LA CARTUJA". 33 03 08. Fontanar.

VARIOS

• ¡SIN ELECTRICIDAD! o con ella SU NEVERA. Tres años de garantía. 22 78 78.

• ¿HUMEDADES O GOTERAS? Llámenos 22 78 78.

• IMPERMEABILIZACIONES garantía. Llámenos 22 78 78.

• DESMONTES y movimiento de tierra. Presupuestos sin compromiso. 22 78 78.

Limpieza
SIGÜENZA
Trav. de San Roque, 3. Tel. 22 10 00. Guadalajara.

CASTELLAT
Hormigones, prefabricados, excavaciones y obras. Polígono Henares. Tel. 21 21 27.

PROGRAMACIONES

Miércoles, 19 de enero



Policía	091
Comisaría de Policía	22 51 11
Gobierno Civil	22 52 61
Policía Nacional	22 02 41
Policía Municipal	21 10 09
Guardia Civil	22 31 58
Guardia Civil de Tráfico	22 16 90
Ambulatorio de la S. S.	21 17 68
Residencia de la S. S.	22 88 00
Casa de Socorro	21 24 40
Cruz Roja	22 17 88
Donantes de Sangre	22 43 43
Bomberos	21 20 80
Taxis	21 22 45
Ayuda mecánica permanente en carretera	22 11 00
Oficina de información municipal	21 31 02

HOY

PRIMERA CADENA

13.45 Carta de ajuste. Programación de cobertura regional.
 15.00 Telediario.
 15.35 Viéndolas venir.
 16.05 Arriba y abajo. "Sin tiempo para llorar".
 17.00 Despedida y cierre.
 18.15 Carta de ajuste.
 18.30 Apertura y presentación.

18.35 La cometa blanca.
 19.00 El libro gordo de Petete.
 19.02 3, 2, 1... contacto.
 19.30 Nosotros.
 20.00 Encuentros en libertad: Economía.
 21.00 Telediario.
 21.35 Sesión de noche. "Furia". Joe Wilson, dueño de una modesta gasolinera, emprende un viaje para reunirse con su prometida. A su paso por una pequeña localidad.

23.35 Tele Jiario.
 23.50 Despedida y cierre.

SEGUNDA CADENA

18.45 Carta de ajuste.
 18.58 Apertura y presentación.
 19.00 Avance informativo.
 19.05 Telenovela.
 19.30 Música y músicos.
 20.00 El carro de la farsa.
 20.45 Estudio abierto.
 23.30 De hoy a mañana.
 00.15 Despedida y cierre.

PASATIEMPOS

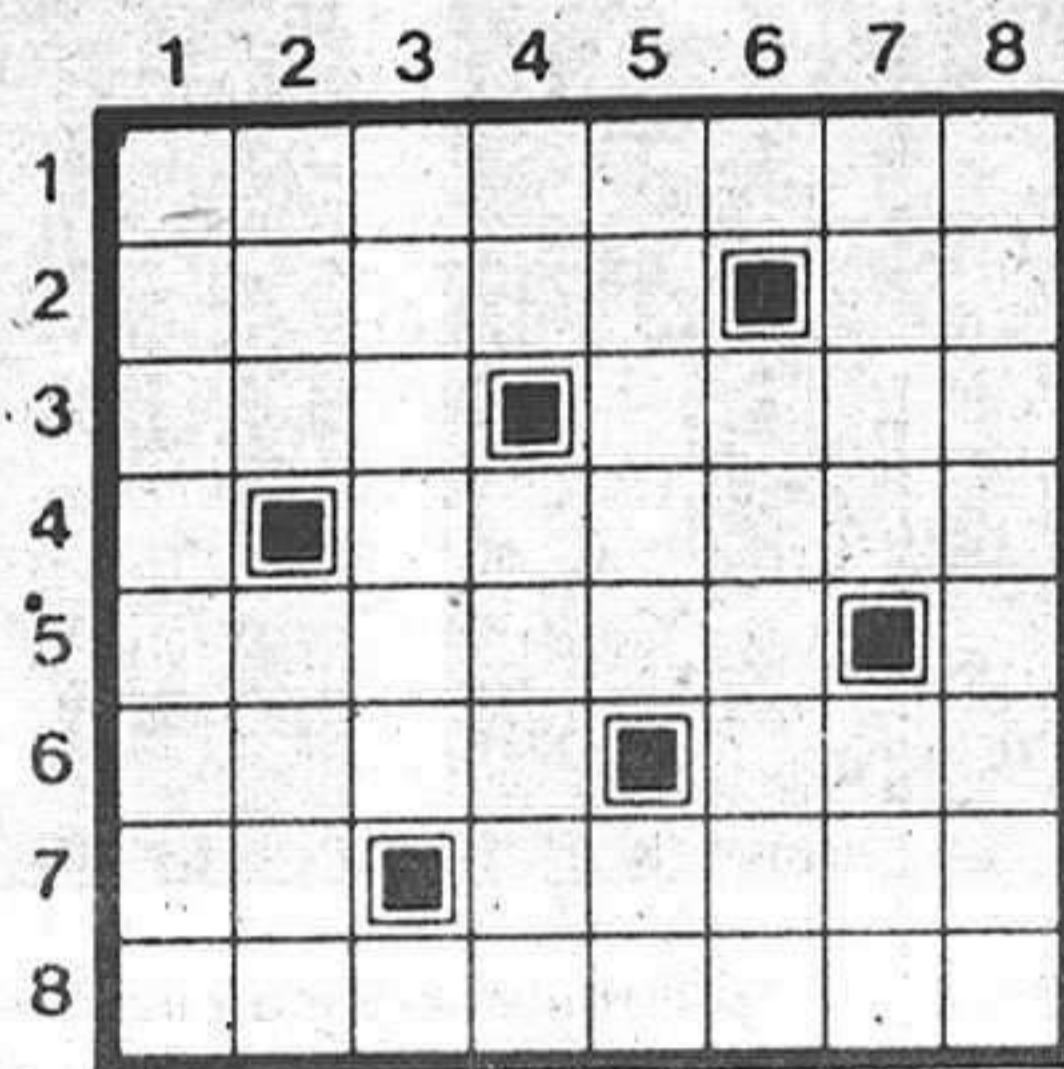

CRUCIGRAMA:

HORIZONTALES: 1: Primera en orden o grado. 2: Tontos, simples. Símbolo químico del cloro. 3: Eslabón de cadena. (... de los Vinos), villa de Tenerife. 4: Barco antiguo que se movía con remos o velas. 5: Pollo del ánade. 6: Piedra vertical de los molinos de aceite. Canción popular canaria. 7: Marchad. Pasad rozando. 8: Que hace mal de ojo, femenino.

VERTICALES: 1: Súplica ferviente. 2: Cabeza de ganado. Lazo muy apretado y difícil de desatar. 3: Ilícito. 4: Símbolo químico del molibdeno. Ama con extremo. 5: Albergue para ancianos. Fuerza odílica. 6: Ceniciento. 7: La sangre de los dioses en los poemas homéricos. Río de La Coruña. 8: Golpe que se dá con la aldaba.

Horario de trenes

GUADALAJARA - MADRID-At.		MADRID-At. - GUADALAJARA	
Salidas	Llegadas	Salidas	Llegadas
5.38	6.35	14.28	15.25
5.58	6.55(L)	14.48	15.45
6.18	7.15(L)	15.28	16.25
6.38	7.33	16.08	17.05
6.58	7.55(L)	16.28	17.25
7.18	8.15	17.08	18.05
7.38	8.35	17.28	18.25
7.58	8.55	17.48	18.45
8.18	9.15	18.08	19.05
8.38	9.35	18.28	19.25
8.58	9.45	18.48	19.45
9.18	10.25	19.28	20.25
9.48	10.30	19.48	20.45
10.24	11.21	20.27	21.24
11.08	12.06	20.48	21.45
11.28	12.25	21.11	22.06
11.48	12.45	21.30	22.27
12.28	13.25	21.48	22.45
12.52	13.49	22.06	23.03
13.28	14.25	22.29	23.14
13.55	14.40	22.48	23.45
14.28	15.06		

Todos los trenes proceden de Madrid-Chamartín avisando los siguientes tiempos:
 Desde Madrid-Ch. 13 min. a Madrid-At. (apd.)
 Desde N. Minsteros 8 min. a Madrid-At. (apd.)
 Desde Recoletos 4 min. a Madrid-At. (apd.)

Autocares de línea

Empresa Flora Villa, S. A.
 Madrid-Trillo-Zaorejas-Saelices de la Sal: 8.45 y 15 horas.
 Guadalajara-Trillo: 10 y 16.10 horas.
 Guadalajara-Brihuega: 13.30 y 19.00 horas.

Empresa Continental
 Guadalajara-Madrid: 10, 14.30 y 18.15 horas.
 Madrid-Guadalajara: 7.30, 13.15 y 15 horas.
 Madrid-Guadalajara-Jdraque-Soria: 8.45 y 16 horas.
 Soria-Jdraque-Guadalajara-Madrid: 10.30 y 15.30 horas.

Empresa Samar
 Madrid-Guadalajara-Molina de Aragón-Teruel: 7.45 y 15 horas.
 Llegan a Guadalajara a las 8.45 y 16 horas.
 Llegan a Molina de Aragón a las 17.45 horas.
 Teruel-Molina de Aragón-Guadalajara-Madrid: 8 y 14.30 horas.
 Llegan a Molina de Aragón a las 9.45 y 16.15 horas.
 Llegan a Guadalajara a las 11.45 y 18.15 horas.

Empresa Vázquez
 Madrid-Guadalajara-Molina de Aragón: 14 horas.
 Pasa por Guadalajara a las 14.50 horas.
 Llegan a Molina de Aragón a las 17.45 horas.
 Molina de Aragón-Guadalajara-Madrid: 8.30 horas.
 Llegan a Madrid a las 12 horas.
 A las 10 y 16.30 salen de Alcolea del Pinar hacia Sigüenza.

Farmacias de guardia:

HOY: Fernando Bolaños Búnez. Col. Sanz Vázquez, 1.
MAÑANA: Carolina Malo García. Alamin, 26.

CUPON PRO CIEGOS: 058

BOLETIN DE SUSCRIPCION

D.
 calle núm. piso
 Localidad
 Provincia Teléfono
LA PRENSA

Se suscribe al diario **LA PRENSA** por el periodo de un
 Y PRORROGABLE HASTA NUEVO AVISO.
 Indique con una cruz (X) la forma en que abonará su suscripción.

Giro postal núm. impuesto con Firma
 fecha:
 Cheque adjunto núm.

PRECIO DE SUSCRIPCION

Anual: 7.750 Semestral: 3.875

ENVIE ESTE BOLETIN A

LA PRENSA

Calle Cogolludo, 36
 GUADALAJARA Tel.: 22 86 97.

OCHO frutas:



SOLUCIONES



A LA SOPA DE LETRAS:

Abedul. Castaño. Roble. Nogal. Encina. Pino. Haya.

Cartelera

• **MODERNO:** "La casa más divertida de Texas", con Burt Reynolds, Dolly Parton. Dirigida por Colin Higgins. Pases a las 6.30, 8.30 y 10.45.

Divertida comedia al estilo americano, en la que las situaciones extrañas se mezclan con los golpes, los puñetazos y los besos, muy en el estilo de los films típicamente realizados por el actor protagonista.

• **COLISEO:** "Fiebre del disco", con Fabian, Casey Kasem, Phoebe Dorin, Susette Carroll, George Barris, Rick Goldman, Michael Bloggett, Tanya George y Joel Kramer. Dirigida por Lamar Card. Pases a las 6.30 y 8.30.

Una nueva película de las que se produjeron a partir de Fiebre del Sábado noche, en la que el baile, la gente joven y una pequeña dosis de violencia se entremezclan del principio al fin. Especialmente recomendable a los bailones y los más jóvenes de entre el público.

• **IMPERIO:** "La hiena del harem", con Dyanne Thorne, Victor Alexandre, Haji Cat, Sharon Kelly y Tania Boyd. Dirigida por Don Edmond. Clasificada "S". Pases a las 5.30, 7.30 y 8.45.

Se advierte al público que esta película por su temática y contenido puede herir la sensibilidad del espectador.

Presente este cupón en **NARDOS** y obtendrá, en cada consumición, un descuento de 50 pesetas



Compra, venta e intercambio de ganado

Martes, día de mercado



De casta le viene al galgo, dice el refrán, y lo cierto es que la casta, la tradición o como quiera verse ese hacer las cosas porque siempre se han hecho así o porque determinadas personas antes que nosotros así lo establecieron, es algo que siempre permanecerá vivo dentro de una sociedad como la nuestra o como otra cualquiera.

Pero dejando de pluralizar y centrándonos en el tema, es de tradición, y por cierto nada reciente, la costumbre que se estableció en Guadalajara de que los martes fuera día de mercado, pero no nos referimos ahora a ese mercado de la Plaza con sus puestos de alimentos o de ropas, sino a otro aún más tradicional, en concreto al de intercambio, compra y venta del ganado que trae una vez a la semana a gentes de los más variados y retirados pueblos de nuestra provincia a un mismo sitio desde siempre establecido como punto de reunión.

Al final de la calle Mayor, en la parte del bar Soria son muchas las voces que cada martes hablan

de reses de uno u otro tipo, muchos los hombres que siguen empleando términos que al resto de la gente nos resultan extraños por no estar en el ambiente. La compra, la venta y el intercambio siguen cumpliendo su función, ahora como siempre y por muchos años, en una tierra como la nuestra, en la que la ganadería y la agricultura siguen sosteniendo gran parte de la riqueza de la zona.

Sin embargo, el paso del tiempo también se ha dejado notar en los días de mercado y lo que en otras fechas fue lugar ideal de reunión para hacer los tratos, hoy no deja de ser un trozo de calzada en la que no es muy lógico que los peatones se planten con toda parsimonia y tranquilidad a discutir sobre precios, cabezas y ganados. Con el paso del tiempo y el aumento de circulación rodada, no es precisamente idóneo que en la calle Mayor se realicen estos tratos, en primer lugar porque los coches pasan materialmente rozando a los vendedores y compradores, como muestran las fotografías, lo que

en un momento dado puede no traer nada bueno; después porque la aglomeración que se produce cada martes tiene como clara consecuencia el hecho de que el tráfico se paralice en esta zona a pesar de los esfuerzos de la Policía Municipal.

Parece ser que el Ayuntamiento de nuestra ciudad quiere tomar cartas en el asunto y cambiar el actual lugar de reunión por otro mejor preparado en las fechas actuales para recibir a un buen número de gente al aire libre, en zona céntrica y fácil de encontrar. Se habla de alguna de las plazas de que disponemos en la ciudad, y si se llega a tomar en serio parece que dará unos buenos resultados evitando los problemas que actualmente se vienen planteando.

Lo que sí es cierto es que a pesar de ser casi lo mismo y de ofrecer mayor seguridad, la tradición es la tradición, y ha de costar a todos acostumbrarse a cambiarla así de golpe, aunque sea necesario.

Fotos: ROMO

