

LA PRENSA

ALCARRERA

AÑO I • Número 23

Director: Francisco J. PEREZ DE ALMENARA

Sábado, 14 Noviembre 1981 • 25 Ptas.

Firmado el dictamen de la Ponencia en Ocaña

EL SEÑORIO DE MOLINA HA ENTRADO EN EL ESTATUTO

EL proyecto de Estatuto para la región ha dado su primer paso para la larga andadura por recorrer todavía, hasta que se convierta en la Carta Fundacional de la comunidad Castilla-La Mancha, con la firma en Ocaña del dictamen de la ponencia que ha examinado las enmiendas presentadas. Los once ponentes estamparon su firma en el texto, que queda así dispuesto para su elevación a la Asamblea Mixta de Parlamentarios y representantes de las diputaciones, que se reunirá el próximo día 28 en Alarcón para, tras esta nueva reválida, enviarlo a las Cortes.

Tras las diez sesiones celebradas por la ponencia, tensas muchas de ellas, el borrador presentado en julio por UCD, en Manzanares, se ha modificado con

la inclusión de una serie de enmiendas que, en opinión unánime de todos los ponentes, han servido para mejorarlo considerablemente. De todas ellas, destacamos una que afecta de lleno a una comarca de nuestras tierras, y que ha sido larga y trabajosamente perseguida por sus moradores. Molina, el Real Señorío de Molina, aparece por fin explicitado en el texto a través de un reconocimiento de sus peculiaridades históricas en el artículo 27 del proyecto. La enmienda presentada por miembros de UCD ha quedado, pues, aceptada y aprobada para la satisfacción de todos los molinenses, que ven realizadas unas seculares aspiraciones.

El acto de la firma en Ocaña se alargó más de lo previsto por una serie de

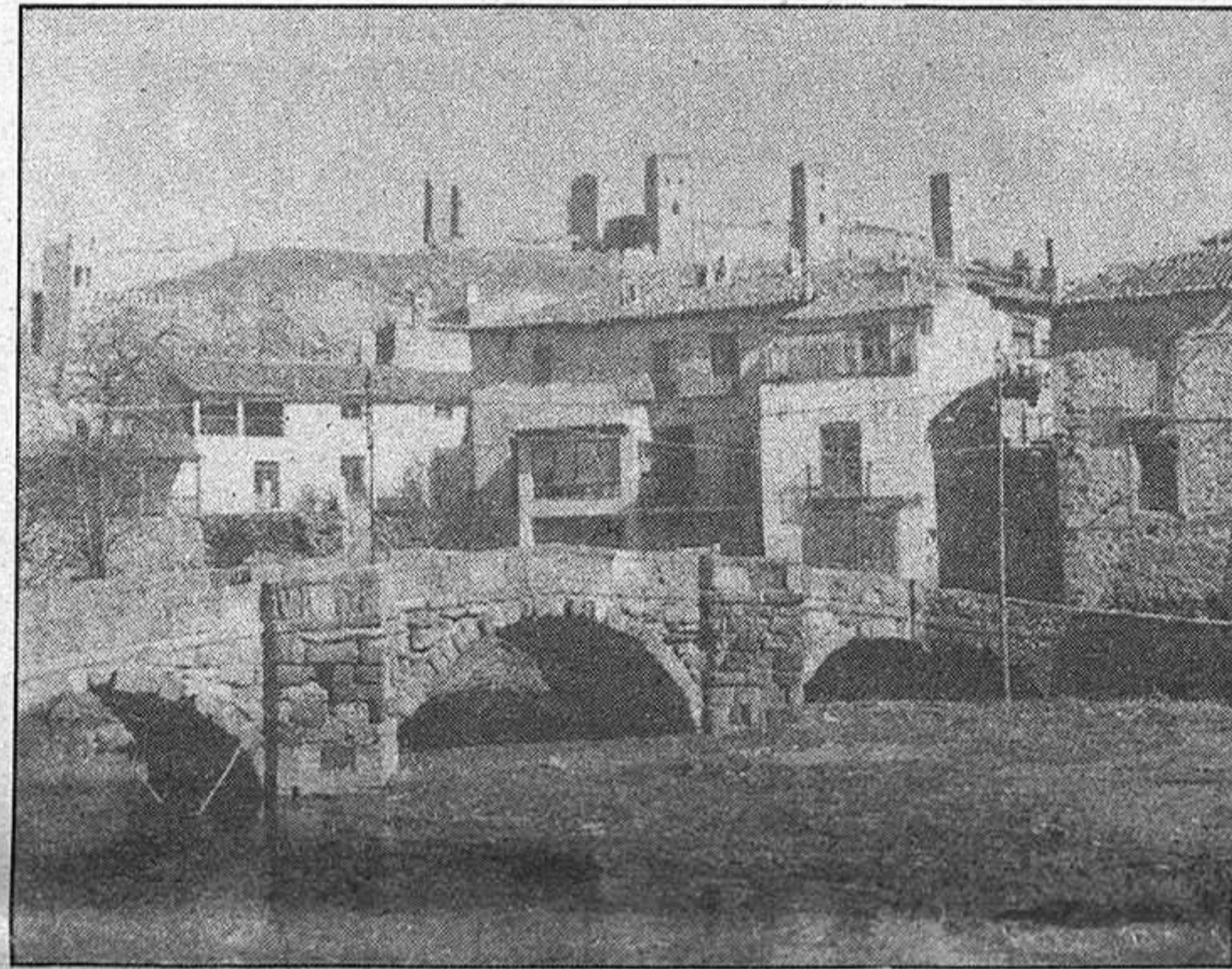

problemas en la redacción del articulado, que motivó diversos retoques en la forma, que en el fondo ya lo recibieron muchos de ellos a lo largo de las sesiones anteriores. El texto queda,

pues, visto para sentencia. Ahora la Asamblea Mixta tiene la palabra. Después, las Cortes.

(Más información en última página)

- Prosperaron las enmiendas presentadas por diversas personalidades de la provincia
- El texto, en opinión de la mayoría de los firmantes, mejora sensiblemente el borrador original

Donada por el duque del Infantado

LA CASA DEL DEAN, PARA PASTRANA

- Fue construida en el siglo XVII y tiene gran valor histórico

Ayer llegó a Pastrana el duque del Infantado con motivo de una donación que hizo al Ayuntamiento de una casa de su propiedad. La casa es conocida con el nombre de "casa del deán" y está situada en la plaza del Deán de la Colegiata; precisamente el nombre de la plaza es debido al nombre de la casa y no al revés. Esta casa es del siglo XVII y está con-

siderada como un monumento histórico-artístico.

Según nos decía el alcalde de la localidad, aunque las negociaciones comenzaron hace dos años, en ningún momento esta demora es debida al duque del Infantado, el cual, en todo momento, ha dado las máximas facilidades para que esta transferencia se llevara a cabo.

PLENO MUNICIPAL

TRATADOS EL TEMA DE COSOL Y LA PROBLEMÁTICA DEL PARO

(Página 9)

ULTIMA HORA SUSPENDIDA LA VELADA DE BOXEO DE HOY

Para hoy estaba programada una velada de boxeo, organizada por el club Zoyka, entre un conjunto provincial y una selección de León.

A última hora de ayer, y tras de efectuar una serie de consultas, por parte de los organizadores, con la Federación Provincial y Nacional, se llegó a la conclusión de que era oportuno suspender la velada, al no poder subir al ring el boxeador de color Gino, que se encuentra bajo la disciplina del club organizador, y que cuenta con no pocos seguidores.

Con esta noticia rectificamos la información aparecida en la página de deportes de este número.

A los trabajadores de Cosol

RECONOCIDOS LOS DERECHOS LABORALES

- En la entrevista mantenida con el subdirector general de Empleo, con la presencia de la delegada de Trabajo, el comité de empresa alcanzó uno de sus primeros y principales objetivos
- El siguiente paso será conseguir lo mismo respecto a los salarios adeudados e indemnizaciones

(Información en página 9)

EL CONCURSO

La figura de este puzzle fotográfico pertenece a un personaje de la vida pública provincial. Al margen de su actividad política, los terrenos en los que se desenvuelve están íntimamente ligados a la economía, con una proyección hacia las parcelas derivadas de la misma en el contexto de nuestra sociedad.

Como características personales a destacar, por ayudarle a conocerle, podríamos citar: es joven, serio, no muy alto, afable y con aficiones deportivas. Muy aficionado a la lectura, no es difícil encontrarle en cuantas manifestaciones culturales se producen en la provincia.

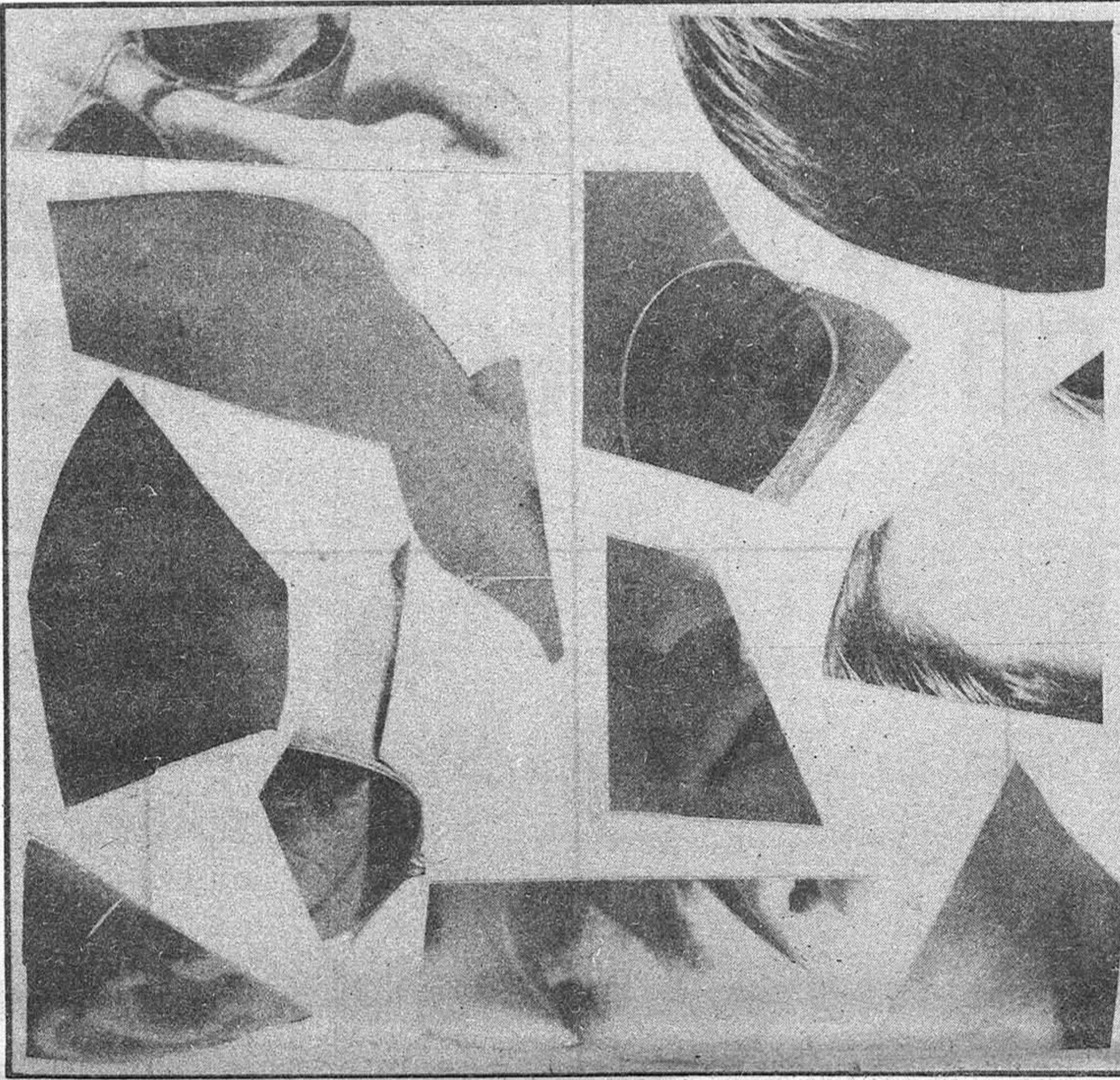

Todos nuestros lectores podrán optar al sorteo, que se celebrará el día 2 de enero de 1982, de un televisor portátil Philips 14" C925.

CONCESIONARIOS OFICIALES
Taberné, S. A.
 REPUESTOS - TALLER DE REPARACION
 Generalísimo Franco, 22
 Teléfono 22 62 95 y 21 10 38
 GUADALAJARA



Envíenos este cupón debidamente cumplimentado:

El personaje es _____
 Cupón enviado por _____
 Con dirección en _____
CIUDAD _____
PROVINCIA _____

Farmacias de guardia:
HOY: Magdalena Alba Jiménez. C/. Miguel Fluiters, 11.
REFUERZO: Carmen García Alejandre. C/. Gral. Medrano de Miguel, 2.
MAÑANA: Mercedes Dueñas Sáenz. C/. Miguel Fluiters, 39.

Cupón pro ciegos
203

LA PRENSA

ALCARRENA

Redacción, publicidad y administración:
C/ Mayor, 43. Teléfono 22 85 97.

Talleres:
C/ Flores, s/n. (Marchamalo). Teléfono 23 08 03.

Director: **Francisco Javier Pérez de Almenara**
Directores titulado y adjunto a la dirección:
Ana Amador Sastre
Pedro Lahorasca

Teléfonos útiles

| | |
|--|----------|
| Policia | 091 |
| Comisaria de Policia | 22 51 11 |
| Gobierno Civil | 22 52 61 |
| Policia Nacional | 22 02 41 |
| Policia Municipal | 21 10 09 |
| Guardia Civil | 22 31 58 |
| Guardia Civil de Trafico | 22 16 90 |
| Ambulatorio de la S. S. | 21 17 68 |
| Residencia de la S. S. | 22 16 00 |
| Casa de Socorro | 21 24 40 |
| Cruz Roja | 22 17 88 |
| Donantes de Sangre | 22 43 43 |
| Bomberos | 21 20 80 |
| Taxis | 21 22 45 |
| Ayuda mecánica permanente en carretera | 22 11 00 |
| Oficina de información municipal | 21 31 02 |

Horario de trenes

| Guadalajara-Sigüenza | | | | Sigüenza-Guadalajara | | | |
|----------------------|-------|-------|-------|----------------------|-------|-------|-------|
| 6.58 | 9.14 | 11.37 | 12.04 | 5.53 | 7.20 | 8.44 | 12.59 |
| 14.21 | 16.04 | 19.36 | 21.02 | 14.24 | 16.30 | 17.38 | 20.08 |
| 21.26 | 21.24 | | | | | | |

Domingos y festivos, Sigüenza-Madrid (Atocha), a las 19.06

| Guadalajara-Madrid | | | | Madrid (Atocha)-Guadalajara | | | |
|--------------------|----------|-----------|----------|-----------------------------|----------|-------|----------|
| 5.35 | 6.10 (1) | 6.30 | 6.40 (1) | 5.43 (1) | 5.53 (1) | 6.05 | 6.33 |
| 6.59 (1) | 7.14 | 7.25 (1) | 7.50 | 6.53 (1) | 7.05 | 7.36 | 7.50 (1) |
| 8.30 | 8.50 | 9.29 | 9.54 | 8.02 | 8.53 | 9.33 | 9.53 |
| 10.35 | 11.05 | 11.35 | 12.00 | 10.58 | 11.48 | 12.18 | 12.53 |
| 12.40 | 13.10 | 13.40 | 14.09 | 13.28 | 13.56 | 14.25 | 14.48 |
| 14.35 | 15.00 | 15.55 | 16.05 | 15.16 | 15.33 | 15.53 | 16.38 |
| 16.35 | 17.05 | 17.40 | 18.20 | 17.18 | 17.38 | 18.03 | 18.25 |
| 18.40 | 18.56 | 19.40 | 19.55 | 18.53 (2) | 19.15 | 19.36 | 19.52 |
| 20.26 | 20.30 | 20.50 | 21.30 | 20.13 | 20.33 | 20.51 | 21.25 |
| 21.55 | 22.10 | 22.34 (2) | 22.45 | 22.02 | 22.48 | 23.20 | |

(1) Laborables (2) Sábados

Autocares de línea

Empresa Flora Villa, S. A.
 Madrid-Trillo-Zaorejas-Saelices de la Sal: 8.45 y 15 horas.
 Guadalajara-Trillo: 10 y 16.10 horas.
 Guadalajara-Brihuega: 13.30 y 19.30 horas.

Empresa Continental
 Guadalajara-Madrid: 10, 14.30 y 18.15 horas.
 Madrid-Guadalajara: 7.30, 13.15 y 15 horas.
 Madrid-Guadalajara-Jadraque-Soria: 8.45 y 16 horas.
 Soria-Jadraque-Guadalajara-Madrid: 10.30 y 15.30 horas.

Empresa Samar
 Madrid-Guadalajara-Molina de Aragón-Teruel: 7.45 y 15 horas.
 Llegan a Guadalajara a las 8.45 y 16 horas.
 Llegan a Molina de Aragón a las 17.45 horas.
 Teruel-Molina de Aragón-Guadalajara-Madrid: 8 y 14.30 horas.
 Llegan a Molina de Aragón a las 9.45 y 16.15 horas.
 Llegan a Guadalajara a las 11.45 y 18.15 horas.

Empresa Vázquez
 Madrid-Guadalajara-Molina de Aragón: 14 horas.
 Pasa por Guadalajara a las 14.50 horas.
 Llegan a Molina de Aragón a las 17.45 horas.
 Molina de Aragón-Guadalajara-Madrid: 8.30 horas.
 Llegan a Madrid a las 12 horas.
 A las 10 y 16.30 salen de Alcolea del Pinar hacia Sigüenza.

BOLETIN DE SUSCRIPCION

D: _____
 calle: _____ núm. _____ piso: _____
 Localidad: _____
 Provincia: _____ Teléfono: _____

LA PRENSA

Se suscribe al diario **LA PRENSA** por el periodo de un _____ Y PRORROGABLE HASTA NUEVO AVISO.

Indique con una cruz (X) la forma en que abonará su suscripción.

Giro postal núm. _____ impuesto con _____
 fecha: _____ Firma _____
 Cheque adjunto núm.: _____

PRECIO DE SUSCRIPCION

Anual: 7.750 Semestral: 3.875

ENVIE ESTE BOLETIN A **LA PRENSA** Calle Mayor, 43 GUADALAJARA Tel.: 22 85 97.

"SUMMER HILL"

El sistema de educación está mal desde su base. Lo ha estado siempre y cada vez que lo intentan arreglar, realmente parece todo lo contrario. Niños que entran al EGB obligatorio, sin haber estado en un pre-escolar que es voluntario, difícilmente pueden llevar el timo de compañeros suyos que sí han estado en un pre-escolar. Hay colegios, incluso, a los que no se puede entrar en primero de EGB si no se sabe leer y escribir. Claro que éstos son particulares, pero que, aún siendo así, ya están discriminando a un sector infantil que no tiene por qué saber leer y escribir antes de entrar en la Educación General Básica.

Esto es nada más empezar la vida escolar. Pero no acaba aquí. A lo largo de todos los cursos se imparten una serie de asignaturas que saturan sobremedida al niño. Sale por la mañana de su casa para ir al colegio, está todo el día y por la tarde deberes, muchas veces casi hasta la hora de cenar. ¿Dónde está el tiempo para el juego, para la creación? ¿Dónde está el tiempo para aprender esas otras cosas que no te enseña ningún colegio en el mundo?

A un niño, cuanto más se le obliga a estudiar, menos lo hace y, sin embargo, sólo lo entiende cuando comprende que es importante para él el saber y el conocer. Eso es lo que hay que inculcarles desde un principio. No a estudiar para aprobar. Un libro realmente bello si se pudiera llevar a la práctica es "Summer-hill", donde trata la experiencia de un colegio en Inglaterra, en el que los niños que allí iban, solamente si querían acudir a las clases, lo hacían, si no, se podían dedicar a otras cosas, tales como teatro, trabajos manuales,

jardinería y un sin fin de cosas más que suelen atraer mucho más a los pequeños que la historia, geografía o matemáticas.

Algunos de los chicos, que provenían generalmente de otros colegios, se pasaban meses sin acudir a las clases, hasta que ellos mismos se daban cuenta de que les gustaba aprender y conocer otras cosas. Se intentaba, por otra parte, no conducir a los chicos para carreras espectaculares, que es lo que casi todos los padres quieren de sus hijos, sino abrir un amplio abanico de posibilidades para que cada uno pudiera elegir lo que más le gustara y lo que mejor pudiera hacer.

Algunos, ya fuera del colegio, volvieron a él con sus hijos, y para decir que siendo fontaneros o trabajando en arcilla eran muy felices, más que si hubieran estudiado una carrera. ¿Por qué si un hijo dice a su padre que él quiere ser pintor de paredes, el padre se va a enfadar con él y decirle que estudie una carrera? No hay que atosigarles, porque se pueden llevar un gran fracaso en sus vidas. Pero, realmente, el problema está en poner en práctica lo que sería la mejor para la educación de los hijos. Pero es muy difícil.

La historia del colegio de Inglaterra es prácticamente una utopía para nosotros, pero de la que se puede sacar buen provecho. Los niños deben disfrutar del juego, de la creatividad y de la vida. Deben aprender, pero siendo conscientes de ello, porque así lo asimilarn mejor. Y por último, deben ser ellos siempre los que elijan su futuro, sin presión por parte de nadie. ¿Quién se atreve con realizar una educación más feliz?

MENDOZA

LA TRES

TRAS hacerme un "Jovi", busqué tertulia ayer en "El Veleró". Y allí, en diversos corrillos, estaba Petri y Ana, y Santi, con quien me acodé en la barra. Pronto, Juan Antonio Martín se nos unió y charlamos, entre otras cosas, de la política más allá de la crisis de los partidos y del "Chaplin" y el "Bambú" a dos bandas. Con Petri también, a veces, hablamos de política, porque es una mujer con criterio. Pero ayer, no. Hablamos de castañas y chuletas. (Productos del castaño y del cordero, que nadie se sienta aludido, porque puestos a señalar castañas, salen más de un "calvoté"). Santi Barra, el joven y bien granado periodista, me ofreció un análisis de los rumores y contrarumores políticos (hablamos de la política nacional) y sus "causalías". Total, tres "cañas" y una opinión coincidente.

Y lo digo de mí, con perdón, y de Santi Barra, entre otros más, porque se advierte ciertamente lo contrario a nivel de políticos, que solamente suelen estar de acuerdo en lo personal, es

decir, en su estimación de ciudadanía. Y no todos. Y no siempre. Y es que, en política, la división, en cuanto a concepto de sociedad, es mucho más profunda, va más allá —¿irresponsablemente?— de la propia sociedad, aunque esté en cambio. Pero todo se andará. Si nos dejan, claro.

día a día

PERO vayamos con otras convivencias. La del Señorío de Molina con la región castellano-manchega. ¿Qué les parece? Si ya era peculiar dentro de Guadalajara, ¿cómo no iba a serlo en un ente más heterogéneo? La clave de toda política es la convivencia, dentro de la diversidad. Por eso dí el

punto anterior. No por otra cosa. Porque lo de Santi y yo viene de más atrás, de cuando la situación era otra.

OTRAS dos cosas singulares y meritorias son la Marcha por la Paz, convocado por la izquierda, y que llevará a Madrid contingentes de toda España y la procesión rogativa de Toledo. En Guadalajara está la singularidad de que jóvenes comunistas la iniciarán, mañana, a pie, hasta Azuqueca. Otra cosa es la procesión rogativa por la lluvia en Toledo, encabezada nada menos que por el cardenal primado. Agua y paz, dos bienes universales bien escasos y por los que hay que rogar y trabajar. Encontrar las corrientes subálveas, aunque no llueva, y mover las corrientes de opinión, aunque no se haga política, respectivamente, es lo importante, lo práctico. Pero cuando se hace política y cuando se ignora el subsuelo, poco podrá hacerse, si no es apelar a Santa Rita. O a Santa Bárbara. Según y cómo.

ORENCIO

LOS MUNICIPALES, A LA ESCUELA

LOS guardias municipales, una de cuyas labores es "leer la cartilla" al personal cuando éste olvida cumplir su contenido, están ahora afanados en "leerse la cartilla" o, lo que es lo mismo, recordando y ampliando sus conocimientos. Un sobresaliente para la iniciativa. Cuando se ejerce una tarea tan ingrata, por desagradecida, como es la de mantener el orden ciudadano, hay que tener una absoluta claridad de ideas.

Para muchos, ordenar el tráfico o llevarse un automóvil con la ayuda —bastante odiosa— de la grúa no tiene mayores complicaciones. Y las hay. Desde estas páginas suelen ofrecerse aspectos del tráfico rodado en Guadalajara que distan mucho de ser ejemplos de perfección. Atascos grandes y pequeños; pasos de cebrá y semáforos que no se respetan o el habitual aparcamiento incorrecto. Hasta aquí, las obligaciones más frecuentes y visibles. En la actualidad se cumplen bien, mal y regular, que de todo hay. Las buenas intenciones son, al menos, la norma general.

Ahora que nuestros guardias municipales están "en faena", no estaría de más que se realizara también un cursillo paralelo que formara a estos veladores de la seguridad ciudadana para llevar con igual eficacia otras labores algo olvidadas. Son situaciones imprevistas, como la bronca callejera y sabatina o el accidente que requiere atenciones urgentes, situaciones que suelen despacharse por los propios ciudadanos o apelando al 091. Disciplina en estos campos se ha impartido, pero siempre es útil refrescar lo sabido. No es lugar éste para entrar en la polémica de cuáles son las competencias

de la Policía Nacional y Municipal, punto todavía no suficientemente aclarado en nuestro país, al menos, en la práctica.

De una manera u otra, la Policía Municipal debe tender a una total adaptación y captación de los problemas cotidianos de la urbe. Tanta importancia tiene vigilar el tráfico como atender la salida de un colegio, que sí lo hacen. Cualquier mejora en la Policía Municipal es un beneficio para Guadalajara. Por ello, bienvenidos sean estos cursillos y los que, si no quiere dejarse la obra incompleta, deben llegar.

Pero este empeño municipal de asistir a lo que en otros sectores, como la enseñanza, se llama "educación permanente", debiera engendrar en el ciudadano un sentido de corresponsabilidad y manifestarse más acorde en el cumplimiento de las ordenanzas, realzando el deber ciudadano de todo vecino. Es decir, que, psicológicamente, cada vecino debiera sentirse, también, como haciendo, a su vez, un cursillo de ciudadanía, de andar bien por las calles, tanto en automóvil como a pie. Todo resultaría mejor y el cursillo de los municipales podría ser más fructífero.

DONCEL



CIFUENTES CIFUENTES CIFUENTES CIFUENTES CIFUENTES

En la iglesia del Salvador

LA PORTADA ROMANICA, EN PELIGRO

La bella portada románica de la iglesia del Salvador amenaza ruina. El sacerdote de Cifuentes cree que es la portada más rica de la provincia y para ello se afana en explicar al detalle los elementos ornamentales con que cuenta.

Pero sea o no la más rica, lo cierto es que la grieta que baja desde arriba se va alargando y ensanchando, desde que hace año y medio diera señales de vida. Los capiteles se van deteriorando, mientras la Dirección General de Bellas Artes no toma cartas en el asunto. Esta fachada del románico tardío es una verdadera jo-

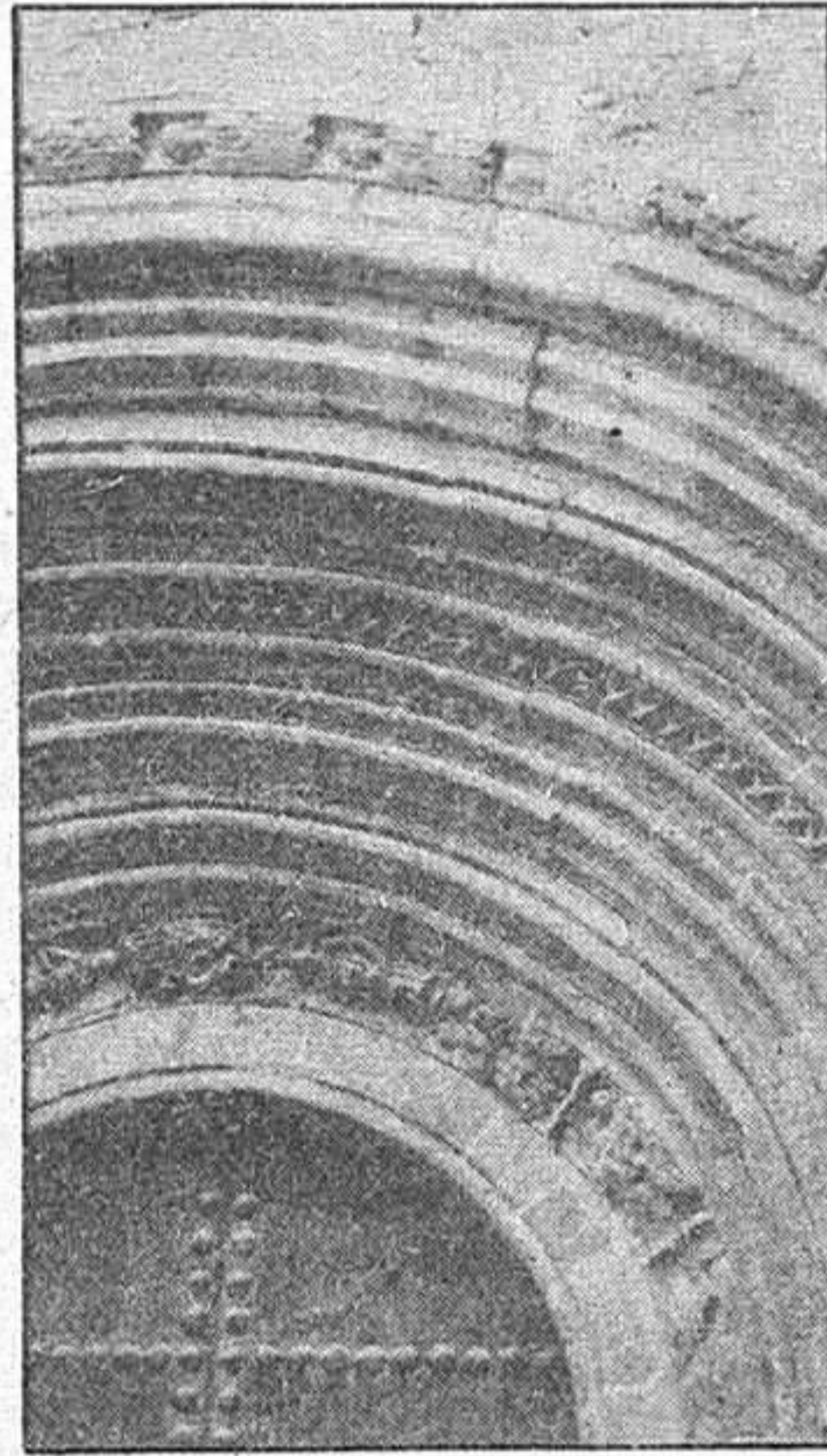

ya de arte en peligro, y no se puede dilatar más su restauración.

Lo mismo ocurre con la nave derecha de la iglesia. Las goteras han hecho mella en la techumbre y amenazan con echarla abajo. También lleva así más de un año, sin que hasta el momento se hayan tomado medidas efectivas por parte de los organismos competentes. Estos dos datos deben hacer pensar a los responsables del patrimonio, como ya han preocupado a este sacerdote que hoy se enorgullece de esta hermosa iglesia, y que quiere que no se le venga abajo.



RIOCASAS se instaló a principios de verano en Cifuentes creando veintiséis puestos de trabajo. Dedicada al envasado de bebidas refrescantes, cuenta con una importante cartera de pedidos y ha supuesto un paso adelante en el progreso de Cifuentes.

R.

CIFUENTES

Autocares

Salmerón

Parque Santa Librada, 2 - 3.º D
Teléfono 39 06 47

SIGUENZA
(Guadalajara)

UN RE

"Cifuentes ya no es Cifuentes, que es un segundo Benidorm. Al primero que llega le enseñan la canción". Estas palabras de "Chaqueta", una curiosa personalidad del lugar, —con su rima y todo—, reflejan un poco el cambio producido en este pueblo alcarreño. A once kilómetros de la central nuclear de Trillo, Cifuentes se halla metido en un proceso acelerado de evolución. La población se ha duplicado y sigue creciendo de una forma continuada. "Cada día se empadronan unas cuatro o seis personas que vienen a trabajar a la nuclear. Son gentes de todas las regiones que piensan instalarse aquí", confiesa el teniente alcalde de Cifuentes, Rafael Mazarío.

INFRAESTRUCTURA

La Corporación cifuentina, gobernada por los independientes, ha visto cómo los servicios e infraestructura anterior son insuficientes. De 1.500 habitantes se ha pasado a la cifra de 2.500 y la afluencia de personal continúa. Matrículas de Bilbao, Cáceres, Barcelona, Madrid y otras provincias, denotan una nueva fisonomía que antes no tuvo Cifuentes. Se construyen a ritmo vertiginoso nuevas viviendas, se instalan cafeterías, bares, tiendas de servicios y se venden parcelas, mientras los más viejos del lugar se preguntan "a dónde vamos a llegar".

Pedro Pérez y Sánchez es el nuevo secretario de Cifuentes. En el mes y pico que lleva se está viendo desbordado por una problemática municipal que ya no es la que era. "Cifuentes está dejando de ser un pueblo y se va a convertir en una ciudad con gente de todos los lados. Pero no sólo son problemas infraestructurales los que se plantean, sino sociales y culturales". En esta bella plaza del pueblo hay un ir y venir de gente. Un jubilado mira a ese edificio de ventanas verdes donde dicen que les van a hacer un Centro de Jubilados. La cosa ya está en marcha y en cuanto se consiga la financiación, unos doscientos viejos de Cifuentes podrán tener allí su lugar de recreo. Por el momento se tienen que conformar con hechar su partidilla en el bar o tomar el sol con los amigos.

A unos les da la impresión de que Cifuentes se va a ver perjudicada por esta afluencia de foráneos y otros piensan que el pueblo va a prosperar. Todos, eso sí, comentan lo que es ahora y lo que será mañana Cifuentes. El que tiene una vivienda para alquilar o unas habitaciones, no se preocupa tanto del tema. Pedir 24.000 pesetas por el alquiler de una vivienda medianamente decentada ya no es una locura, sino una realidad palpable. En la plaza del Ayuntamiento apenas si queda hueco para aparcar. En los bares se agrupan personas de todas las procedencias, se mezclan culturas y la nueva población flotante se va integrando en este curioso contorno social. Cosas del progreso.

Los hay pesimistas, como este que dice: "Trillo se va a llevar el dinero y nosotros los problemas". Pero no todo son problemas y las autoridades de Cifuentes son conscientes de que, con la colaboración de la Administración, se va a conseguir que el pueblo sea uno de los más grandes de la provincia. Lo peor del caso es que las relaciones con la Diputación Provincial no son demasiado buenas,

BAR TAURINO

Especialidades:

- Champiñón plancha •
- Cangrejos de río •

C/. Belén, n.º 4

Teléfono 81 01 72

BAZAR SALMERON

- Muebles en general
- Electrodomésticos
- Artículos de regalo

Crta. de Guadalajara, s/n.

CIFUENTES

TO AL FUTURO

- El sector servicios y la vivienda han crecido desmesuradamente
- Preocupa en el vecindario la integración social de los trabajadores que van llegando

por aquello de que los cifuentinos no estarían muy de acuerdo con la distribución que se piensa hacer del canon energético.

En la actualidad se está acometiendo la ampliación del depósito del agua y el arreglo del alcantarillado. "45.000.000 que servirán para acabar una situación preocupante, ya que el estado de los desagües era penoso y atentaba contra la salud de los vecinos", comenta un concejal.

Los habitantes de este pueblo alcarreño quieren tener contrapartidas por la ubicación de los barracones donde se hospedan los trabajadores de la CN. Se ha pedido al Ayuntamiento el permiso para la ampliación de los mismos y éste exige una cantidad de dinero a cuenta.

Lo cierto es que la infraestructura de servicios va más despacio

han venido aquí a empadronarse, mientras esperan el trabajo.

HACEN FALTA VIVIENDAS

Por la carretera que bordea el río van llegando los autocares de transporte de los trabajadores. Al lado, edificios en construcción, y un hecho significativo: hacen falta viviendas.

Según palabras del contratista Antonio Mur, "la gente que llega prefiere alquilar la vivienda a comprarla, ya que es una población que no sabe el tiempo que estará aquí. De todas formas, los trabajadores no ganan mucho dinero en la central y se retraen a la hora de invertir en una nueva vivienda". Este constructor ha finalizado la construcción de cuarenta viviendas y tiene en proyecto el construir otras cuarenta o cincuenta más. Otros construc-

del Gallo, con su escudo heráldico de grandes proporciones. Alguien te dice un tanto preocupada que hay marroquíes y argelinos y gente de todos los sitios, pero que hasta el momento no ha habido problemas con la población. Y es que, como ya dijimos más arriba, la integración de los nuevos habitantes se produce lentamente. Tal vez haya una falta de costumbre y cierta nostalgia de lo que fue Cifuentes. En lo alto del cerro, el castillo del Infante Juan Manuel parece contemplar extrañado la gran actividad que se está produciendo a sus alrededores. Testigo pétreo de una civilización que hace unos años no era previsible que se produjera en Cifuentes.

El crecimiento de Cifuentes es un hecho irreversible y benefi-



Las obras en Cifuentes están a la orden del día, mientras el pueblo cambia su fisonomía.

cioso, siempre que, como diría un vecino, "se sepa enfocar bien y sirva para que todas vivamos mejor". La población flotante no sólo les traerá proble-

mas, sino dinero y cultura, eso tampoco es para echarlo en saco roto.

Javier DEL CASTILLO



En este edificio se ubicaría el Centro de Jubilados que hoy está en proyecto.

de lo que exigen las continuas avalanchas de personal. El pueblo, eso sí, ya no tiene parados, que no es poco. Subimos por la calle Francisco Rodrigo y a los lados tiendas de comestibles y gente que viene de la oficina de empleo. Gregorio Montolio, responsable de la oficina, no se queja, aunque podía hacerlo, del exceso de trabajo. En este edificio destartado de los antiguos sindicatos, un despacho con gran cantidad de papeles. "Esto es una corresponsalia de Sigüenza —afirma Francisco— y comprende 48 pueblos. Cobrando el paro, tenemos siete personas que por sus profesiones —ebanistas, dependientes, serrador de maderas— no tienen cabida en la central nuclear. Luego hay en espera 76 personas, 32 de ellas mujeres, que, por no ser especialistas o tener un oficio no muy adecuado a los exigidos por la central, siguen pendientes". Entre éstos hay que señalar que hay gentes —sobre todo— que no son de Cifuentes, y que

tores también se han metido a levantar chalés y viviendas unifamiliares en vistas de la nueva afluencia de gente. Las previsiones son de que de aquí a unos años se triplique la población actual.

LA TRANQUILIDAD PERDIDA

Los recursos del Ayuntamiento son escasos. Según el alcalde Faustino Batanero, "con un presupuesto para este año de diez millones de pesetas, tú me dirás qué podemos hacer". En la Plaza de La Provincia, junto a la iglesia del Salvador y el convento de Santo Domingo —para el que hay destinados diez millones en una nueva fase de ampliación de las obras de restauración—, algunos vecinos se asoman a la tapia que rodea la plaza para contemplar el ir y venir de gentes y automóviles.

"La tranquilidad que hemos tenido, se acabó", te comenta una señora que está al cuidado de su nieto, mientras éste juega en la arena. Al lado la bella Casa

AUTOCARES BACHILLER

■ AIRE ACONDICIONADO

■ TELEVISION

■ VIDEO

■ RECORRIDOS EUROPEOS

CIFUENTES



CONSTRUCCIONES
Y
PROMOCIONES

Antonio Mur

Venta de viviendas y locales comerciales en Cifuentes (Guadalajara)

Entradas Interesantes, resto en cómodos plazos

C/. Soledad, s/n.
Teléfono (911) 81 02 50
CIFUENTES (Guadalajara)

Particular:
Teléfono 211 22 53
MADRID

ALCOROCHES, TRAIID Y TERZAGA

MUCHAS NECESIDADES

- Les fueron expuestas a miembros de UCD que visitaron estas localidades

Los parlamentarios de UCD, José María Bris Gallego y Jesús Estríngana Mínguez, acompañados de Manuel Cortés de Mingo, Francisco Canalejo Sánchez y Jesús Ortega Molina, miembros del Comité Provincial, han visitado los pueblos de Alcoroches, Traid y Terzaga para interesarse por los diversos problemas de estos municipios.

El alcalde de Alcoroches, Celestino López Corella y los concejales del Ayuntamiento, explicaron los diversos problemas que padece el municipio. Los más principales son: necesidad de agilizar el comienzo de los trabajos de concentración parcelaria; el instalar un repetidor de TV que permita ver los programas en mejores condiciones; también es muy conveniente el arreglo del camino forestal que va de Orea a Alcoroches y que permitiría ahorrar de diez o doce kilómetros en la comunicación entre ambos pueblos.

En Traid fueron recibidos por el alcalde, Juan Maldona-

do Usero y diversos concejales. Se analizaron los problemas del municipio haciendo especial hincapié en la necesidad de contar con un centro cívico donde poder reunir la gente; en ampliar y mejorar el abastecimiento de aguas y los colectores; cambiar la red de baja tensión para evitar la caída de la misma debido a la deficiente instalación y los perjuicios consiguientes, así como instar al IRYDA para que se mejoren los caminos dentro de la zona concentrada. Igualmente, se habló de la necesidad de mejorar, en las debidas condiciones, la carretera de Traid a Torrecuadrilla de Molina, que ahorraría doce kilómetros en la comunicación con la capital del Señorío.

En Terzaga se analizó la problemática municipal en lo que se refiere a las deficiencias de la infraestructura referente a la instalación de un repetidor de televisión y también a la necesidad de agilizar la concentración parcelaria, que ya hace varios años que fue solicitada.

Porque rectificar es de sabios

LA IGLESIA DE ALCOCER

Se ha recibido en nuestra redacción una carta de un lector de Alcocer en la que hace referencia a algunas inexactitudes deslizadas en una información sobre las obras de restauración de la iglesia de Santa María, de dicha villa, en cuanto a sus características arquitectónicas.

Como bien señala nuestro comunicante, se trata de un edificio contruido mediado el siglo XII y, posteriormente, ampliado en las últimas déca-

das del siglo XV y XVI. Su portada, de reconocido valor artístico, es de estilo románico.

El equívoco se originó, por nuestra parte, al quedar tras-papelada una de las fichas de documentación, por lo que las características transcritas no correspondían a la iglesia de Santa María, de Alcocer.

Agradecemos la puntualización y muy gustosamente recogemos los datos que, por las circunstancias expuestas, no figuraron en su momento.

SACEDON

El dinero que el Ayuntamiento tiene que abonar por obras

QUE LO PAGUE EL CANON

- El Ayuntamiento considera que es la Diputación quien debería pagar todos los gastos con los "millones energéticos"

El Ayuntamiento de Sacedón ha recurrido contra los acuerdos de la Diputación Provincial de solicitar el importe del 40 por 100 que han de pagar los municipios en los planes de obras acogidos al canon energético.

Como se ha informado en este diario, el organismo provincial ha enviado telegramas

a los pueblos que han de realizar obras con fondos del canon energético, con el fin de que los pueblos hagan efectivo su tanto por ciento para presionar sobre el envío del dinero, que todavía no ha llegado, y para adjudicar las obras en el próximo pleno extraordinario de la Diputación.

Sin embargo, el Ayuntamiento de Sacedón, además de creer que existen errores de forma en el telegrama enviado, considera que es la Diputación quien debería pagar todos los gastos con los "millones energéticos", ya que la corporación no está en condiciones de abonar el dinero exigido.

SIGUENZA

PUNTOS NEGROS EN LA TRAVESIA DE LA CIUDAD

- No hay señalización a la salida de las escuelas y la limitación de velocidad no se respeta
- El Ayuntamiento sigue esperando que Tráfico tome las medidas pertinentes para evitar posibles accidentes

En la entrada de Sigüenza, viniendo de la Nacional II por Alcolea del Pinar o Mandayona, existen una serie de puntos negros en cuanto al tráfico se refiere. La travesía de la ciudad no está debidamente señalizada, según opinión de fuentes municipales, que en varias ocasiones se han dirigido a la Dirección de Tráfico y Obras Públicas para evitar males mayores.

Por un lado, nada más pasar la gasolinera, se encuentran las Escuelas Nacionales de San José de Portaceli, un grupo escolar del que salen gran cantidad de niños y que obligatoriamente se topan de frente con la carretera. En este lugar no hay ninguna señal de tráfico que avise de esta circunstancia y del peligro que existe de que algún pequeño salte a la calzada. El Ayuntamiento seguntino trató el tema en varios plenos, solicitando esas señales, un paso de cebra o incluso unas bandas asfálticas que obliguen a la reducción de velocidad. La espera se va alargando y el peligro subsiste. Hasta el momento no ha habido que lamentar ningún accidente, pero sería triste que tuviera que suceder para que inmediatamente se tomaran medidas.

Siguiendo por esta entrada, en las cercanías del barrio de Santa Bárbara, los niños de la Escuela Hogar de "La Estrella" se ven afectados por el mismo problema que sus compañeros de San Antonio de Portaceli. A escasos metros de la calzada deben de

extremar las precauciones a la hora de cruzar la carretera. Los coches no siempre respetan la limitación de velocidad en ciudad y los riesgos de accidente son evidentes. Aquí tampoco hay una señalización adecuada, como sería de desear. Lo lógico es que Tráfico advirtiera —no importa cómo— la cercanía de los escolares. Lo mismo que en el caso anterior, todas las precauciones son pocas, ya que los críos salen y corren sin percatarse a veces del peligro. Y es que, como diría un concejal, "no pasa nada porque Dios no quiere, pero esto no puede seguir dependiendo de la suerte".

A pocos metros de la Escuela Hogar, en el cruce de las calles Santa Bárbara y Pío XII, sí que ha habido accidentes. Otro punto negro, en el que la escasa visibilidad y la falta de señalización obliga a extremar las precauciones. En el último pleno del Ayuntamiento se trató también el tema y la necesidad de poner las medidas preventivas necesarias. En lo que se refiere a la calle Santa Bárbara sería el Ayuntamiento el encargado de hacer ostensible la peligrosidad del cruce. Por otra parte, en las proximidades del lugar se ubica un bar del que cruzan continuamente los clientes al otro lado de la calzada. Como dato ilustrativo del peligro existente, valga el detalle de que uno de los dueños del establecimiento fue arrollado este tiempo de atrás por un vehículo. La limitación de la velocidad en este

punto no siempre se respeta, como no se respeta en consecuencia la seguridad de los viandantes.

Para terminar con los puntos negros que preocupan a las autoridades locales, señalar el caos circulatorio que se produce en el cruce de Calvo Sotelo, en la zona de los bares. Aquí nadie se aclara de quién es el que tiene preferencia de paso y la señalización, con existir, no deja de ser bastante deficiente. El peligro y las incertidumbres que se producen entre los conductores no son menores que en los tramos que comprenden los centros escolares. Además, se da la circunstancia de que nos encontramos en un punto en que la afluencia de personas es bastante grande.

Si Sigüenza es lugar de paso para aquellos que se trasladan a la provincia de Soria y cercanías, y la carretera o travesía pasa por la ciudad, es acuciante una solución por parte de Tráfico, para que la seguridad de automovilistas y vecinos sea ya, y de una vez por todas, tenida en cuenta. Por el momento, haremos constancia de la preocupación de ediles y ciudadanos. Ahora falta que los organismos competentes tomen cartas en el asunto y no dejen que haya lugar a lamentaciones. Los "puntos negros" ahí están y de momento la espada pende de las cabezas de muchos colegiales. Esperamos que sea por poco tiempo.

J. C.

Creaciones
ORTIZ
SASTRERIA A MEDIDA
Confecciones finas de SEÑORA, CABALLERO y NIÑO
Generalísimo Franco, 8 - Teléfono 213564
GUADALAJARA

LA SODICAMAN, EN MARCHA

• Existe un amplio abanico de perspectivas y proyectos de creación de nuevas empresas a través de esta sociedad de desarrollo, que cuenta con un capital de mil millones

El Consejo de Ministros celebrado ayer aprobó el decreto de creación de la Sociedad de Desarrollo Industrial de Castilla-La Mancha (SODICAMAN) presentado por el ministro de Industria y Energía, Ignacio Bayón. Con este acto se culmina una antigua aspiración de la Junta de Comunidades y se pone el broche a una serie de largas gestiones encaminadas a la creación de esta sociedad que, según expresó el presidente de la Junta, profesor Fernández Galiano, constituye un importantísimo factor para el despegue económico de la región.

La creación de esta sociedad regional se orienta hacia el desarrollo de la industria, sobre todo de la pequeña y mediana empresa, bien promoviendo el nacimiento de nuevas empresas o perfeccionando y ampliando las ya establecidas o proyectadas dentro del territorio regional.

La sociedad se constituye con un capital de mil millones de pesetas, aunque en principio sólo se desembolsará una parte de este capital, en el que participan en un cincuenta y uno por cien el Instituto Nacional de Industria, y en el cuarenta y nueve por cien restante las diversas entidades de

crédito con implantación en la región y las Diputaciones repartido a partes iguales entre las cinco provincias.

En la actualidad, según expresó el profesor Fernández Galiano, existe un amplio abanico de perspectivas y proyectos de creación de nuevas empresas a través de esta sociedad de desarrollo. La sociedad constará de un gerente y un equipo de administración que decidirá sobre los destinos de las inversiones.

La misión de la sociedad es la del desarrollo de la industria y su impulso. Para la creación de una nueva empresa, una parte del capital la aporta el empresario y la restante es invertida por la sociedad que retirará su aportación para destinarla a otras inversiones cuando la empresa esté lo suficientemente consolidada.

Este tipo de sociedades ha sido ya experimentado con éxito en otras regiones. Hace unos meses se creó la de Castilla-León, aunque todavía no ha entrado en funcionamiento. Sí lo ha hecho la de Andalucía que ha promovido desde su creación el nacimiento de más de sesenta industrias. La SODICAMAN, que ayer se firmó su creación, se espera que pueda entrar en pleno

funcionamiento dentro del año próximo, y se confía, en los sectores económicos de la región, que constituya la palanca para el dormido desarrollo industrial de Castilla-La Mancha.

R. A.

Aprobada en Consejo de Ministros, se espera de la sociedad un desarrollo industrial que constituya la palanca para impulsar la industria castellano-manchega

ALBACETE

Continúa la crisis de UCD

DOS PARLAMENTARIOS ABANDONAN EL PARTIDO

• Juana Arce y José Luis Moreno afirman que, tras el desarrollo de los acontecimientos, ya no tenían nada que ver con UCD

La crisis de UCD sigue repercutiendo en diversas provincias de la región. Al abandono del diputado por Ciudad Real, Manuel Díaz Pinés, hay que añadir ahora dos nuevas dimisiones y retiradas de las filas del partido en Albacete. Se trata de los diputados José Luis Moreno y Juana Arce, que comunicaron a mediados de semana su decisión al presidente del partido a través de una carta. Según han manifestado, han tomado esta decisión al considerar que, tras los últimos acontecimientos desarrollados en el seno del partido, ya no tienen nada que ver con UCD. Según se expresaba José Luis Moreno, tanto el presidente del Gobierno como el del partido le rogaron que reconsiderase su postura, sin que al parecer hicieran efecto sus peticiones. Con la del senador Herreros Arcas es la tercera deserción que se produce en Albacete desde que la crisis hiciera explosión.

José Luis Moreno pertenecía al Consejo Político de UCD, cargo que alcanzó en el último congreso del partido, celebrado en Palma de Mallorca, en el que se presentó en las listas de Rodríguez Sahagún y Rafael Calvo Ortega. Recientemente hacía unas declaraciones a un diario de Albacete en las que expresaba que el desarrollo de los aconteci-

mientos le producía dolor, pero no sorpresa porque ya pensaba desde hace muchos meses que la UCD no iba bien. Afirmaba que se estaba produciendo una desproporción entre el espectro electoral y el equipo dirigente, y concretamente en Albacete denunciaba que una sola familia, la liberal, controlaba todo el aparato del partido, cuando siempre se decía que el partido era un conjunto de personas liberales, socialdemócratas, democristianas e independientes. Para el parlamentario, según afirmaba en aquellas declaraciones, únicamente podría quedar fortalecido el partido tras la crisis si se integrara en el partido todo lo que compone lo que se denomina centrismo, para sentenciar más adelante que, de seguir como va, el partido no ganaría las próximas elecciones. En las declaraciones, concedidas a un diario local cinco días antes de producirse su abandono, podía adivinarse una cierta preocupación en sus palabras. Así, tras afirmar que existe un amplio sector de centro sin más, humanista, cristiano y moderado, se calificaba como centrista pero relegado en esos momentos desde su casa y desde su ideología, pero en ningún momento liberal, que son los que tienen las riendas del partido en Albacete.

MAS DE CINCO MILLONES DE PESETAS EN PREMIOS

Relación de los números premiados en la Lotería Nacional del 7 de noviembre, correspondiente a las participaciones obsequiadas por la Caja a sus clientes, los días 29, 30 y 31 de octubre.

| | | | | | |
|--------|--------|--------|--------|--------|--------|
| 31.733 | 39.433 | 41.443 | 44.863 | 48.845 | 49.755 |
| 31.735 | 39.435 | 41.445 | 44.865 | 48.848 | 49.763 |
| 31.803 | 39.443 | 41.453 | 48.823 | 48.853 | 49.765 |
| 31.805 | 39.445 | 41.455 | 48.825 | 48.855 | 49.773 |
| 31.810 | 41.403 | 42.303 | 48.833 | 49.743 | 49.775 |
| 39.423 | 41.405 | 42.305 | 48.835 | 49.745 | 60.773 |
| 39.425 | 41.410 | 42.333 | 48.843 | 49.753 | 60.775 |

Los poseedores de las participaciones premiadas, deberán presentarlas en la oficina de la Caja donde realizaron el ingreso para obtenerlas, con el fin de abonar en sus respectivas cuentas el valor del premio correspondiente.

La Caja que vive siempre.

CAJA
DE AHORROS DE ZARAGOZA
ARAGON Y RIOJA

POLITICA

A la vuelta de las reuniones del Comité Central del PCE

PALERO PREFIERE GUARDAR SILENCIO

• "La defensa de la paz, la democracia, las libertades y la lucha contra el paro, requieren un tratamiento preferente"

Con motivo de la celebración en Madrid, los días nueve y diez del presente mes, de la reunión del Comité Central del Partido Comunista en la que se decretó, con un saldo de sesenta y siete votos a favor, veinticuatro en contra y ocho abstenciones, la destitución de seis líderes renovadores, hemos mantenido una conversación con Francisco Palero, como miembro

elegido del propio Comité Central, con el fin de que nos hiciera una breve exposición de lo tratado en el seno de dicho Comité. En este sentido nos ha comunicado que respecto a Guadalajara no se ha llevado ninguna postura oficial colectiva al Comité Central, aunque sí nos ha manifestado que en mente de todos los allí reunidos existía la idea generalizada de "romper el

espectáculo" creado en torno al partido, en favor de realizar una política coherente dentro del propio partido, por lo cual se negó a hacer más declaraciones. No obstante nos comunicó que, provincialmente, como reflejo de la situación planteada a nivel nacional, hay una serie de problemas que merecen un trato preferente sobre los problemas internos del partido y que, en ese sentido, lo fundamental era la defensa de la democracia, la libertad, la paz y la lucha contra el paro.

CORTES GENERALES

Respuesta del Gobierno a Torres Boursault, referente a los presupuestos para 1980

INVERSIONES REALES EN MATERIA DE SANIDAD Y SEGURIDAD SOCIAL EN GUADALAJARA

El pasado diecisiete de junio, el diputado Leopoldo Torres Boursault formuló unas preguntas al Gobierno relativas a la realización de los Presupuestos Generales del Estado para 1980 en materia de Sanidad y Seguridad Social en Guadalajara, y que han sido contestadas por el ministro de Trabajo, Sanidad y Seguridad Social, en nombre del Gobierno, el pasado sábado, siete de noviembre.

Las preguntas y respuestas realizadas han sido las siguientes:

—¿Cuál es la realización de inversiones previstas en materia de Sanidad y Seguridad Social para Guadalajara en 1980 realizadas, con especificación de cuantía económica?

—INSALUD. Telefonía de la Residencia Sanitaria de Guadalajara 15,6 (en millones). Montaje de la Residencia Sanitaria 247,3 (en millones).

INSERSO. Centro Base de Guadalajara 31,3 (en millones).

INSS. Mobiliario y material 0,4 (en millones). Instalaciones 13,9 (en millones).

—¿Cuántas inversiones previstas para 1980 no fueron realizadas? ¿Cuáles fueron?

—INSALUD. Pabellón materno-infantil. Reforma de elevadores de la Residencia Sanitaria.

INSERSO. Centro Base de Guadalajara. Centro de Grandes Inválidos de Guadalajara. Club de Almonacid de Zorita.

—¿Cuánto dinero supuso?

—INSALUD. Pabellón materno-infantil 30 (en millones). Reforma elevadores Residencia Sanitaria 16 (en millones).

INSERSO. Centro Base de Guadalajara 13,7 (en millones). Centro de Grandes Inválidos de Guadalajara 15 (en millones). Club de Almonacid de Zorita 1 (en millones).

—Las cantidades previstas para obras que no se realizan ¿se asignan a nuevas obras o qué destino se les da o se les ha dado a esos fondos?

—Se señala que, de acuerdo con lo establecido en el apartado 10.2.8 de la Orden de 31 de diciembre de 1980, sobre contabilidad presupuestaria, se han incorporado al vigente ejercicio créditos correspondientes a 1980 por inversiones reales sobre los que pesaban compromisos de

gastos contraídos en firme en cuantía de 14.081,4 millones de pesetas de INSALUD y 251,1 millones de pesetas del ISM, es decir, un total de 14.332,5.

En cuanto a las inversiones no realizadas cuyos créditos no están afectados por compromisos contraídos en firme, de acuerdo con la citada Orden, el ministro del Departamento, con fecha cuatro de los corrientes, ha conformado un escrito por el que se acuerda la no incorporación de crédito alguno, por no permitirlo las disponibilidades financieras según informe de la Tesorería General.

—¿Qué porcentaje supone respecto al total invertido en España?

—Las inversiones totales previstas inicialmente para el ejercicio 1981⁽¹⁾ eran 50.383,4 millones de pesetas, por lo que las incorporaciones mencionadas de 14.332,5 millones suponen un 28,4 por 100.

(1) En el original del Boletín Oficial de las Cortes Generales figura el año 1981, aunque suponemos que se refiere a 1980.

EMPRESAS

Organizados por la Cámara de Comercio

CURSO DE INFORMATICA APLICADA

Según una nota recibida en nuestra redacción de la Cámara de Comercio, el próximo día treinta del presente mes dará comienzo un curso de Informática Aplicada para pequeños y medianos empresarios.

La dirección y organización del mencionado curso estará a cargo de la Cámara de Comercio, fruto del acuerdo establecido entre ésta y el Instituto de la Pequeña y Mediana Empresa Industrial (IM-PI).

Los objetivos que se pretenden con la realización del curso están encaminados a que la Pequeña y Mediana Empresa conozca las posibilidades que tiene la informática, según nos dice la referida nota, como un instrumento más al servicio de la gestión empresarial, proporcionando al empresario una información más exacta y más rápida de la actividad económica y empresarial.

Las posibilidades de aplicación de la informática son muy variadas, dependiendo de cada empresa, según el sector, la dimensión y la organización de la misma, pues los medios informáticos ya no son privativos de grandes instalaciones, sino que en la actualidad son accesibles a la Pequeña y Mediana Empresa.

El curso, que comenzará el día

treinta, como ya dijimos anteriormente, se prolongará hasta el cuatro de diciembre, impartiendo las clases de cinco a nueve de la tarde. El número de plazas máximo para el curso es de veinticinco, siendo la cuota de inscripción de 2.000 pesetas.

Por otra parte, la Cámara de Comercio nos ha informado también de la formalización de los primeros avales, por parte de SONAVALCO ante el Banco Hipotecario de España, que respaldan los préstamos otorgados a los pequeños y medianos comerciantes, con cargo a la línea de Crédito Oficial para el comercio interior, que gestiona la mencionada entidad bancaria.

Según la información recibida, estas operaciones son realmente ventajosas para los comerciantes, que cuentan con un plazo de diez años para devolver los créditos, un período medio de carencia de dos años para empezar a amortizarlos y un tipo de interés del 11 por 100 anual, siendo SONAVALCO la primera Sociedad de Garantía Recíproca que avala ante el Banco Hipotecario este tipo de operaciones, que cuentan, asimismo, con el informe favorable del Instituto de Reforma de las Estructuras Comerciales, IRESCO.

EXPOSICIONES

PROXIMA MUESTRA COLECTIVA

Ya se conocen las obras que integrarán la exposición que, a primeros de diciembre, se celebrará con las obras seleccionadas entre las presentadas al Premio Nacional de Dibujo "Antonio del Rincón", convocado por la Institución "Marqués de Santillana".

Entre el total de 35 obras elegidas, destacan las que se hicieron merecedoras a los dos primeros premios, correspondientes a Michele Lehman e Ildelfonso Martín Berguillo, respectivamente. Entre las obras seleccionadas figuran dos de autores alcarreños. Se trata del dibujo titulado "Cogolludo", de Angel Espiga Gaisse, y el titulado "David ante la amenaza de la cultura", cuyo autor es José Luis Hermida Pintado.

Además de las obras ganadoras, resultaron finalistas Fernando Penetier, de Madrid, con la obra "Composición", y Alfonso Quijada, de Albacete, con el dibujo "Prótesis para un paisaje".

Los artistas que colgarán sus obras, además de los anteriormente mencionados, son los siguientes: Fernando Albasanz Martín, de Madrid, con "Interiores"; Jordi Andréu Fresquet, de Barcelona, con "Marathon"; Carlos Bernal Orduña, de Salamanca, con "Decadencia"; Francisco Carrillo Cruz, de Jaén;

Andréu Castillejos, de Elche; Riquel Vlemente Rubio, de Madrid, con "Crisálidas"; Lorenzo Colombo, de Valladolid; Antonio J. Cruz, de Madrid, con "Edad pequeña"; Carlota Cuesta, de Madrid, con "Picasso ante la hoja en blanco"; Miguel Angel Ferrándiz, de Madrid, con "Instantánea urbana"; Miguel A. Follente, de Madrid, con "Reunión de máscaras"; Miwako Fujii, de Madrid, con "Tres figuras"; Mercedes García, de Madrid, con "Jaula"; Miguel Angel Gil, de Madrid, con "Más lejos cada día"; Pilar Gil, de Madrid, con "Muñeco grande y viejo"; Antonio Guzmán, de Palencia, con "Composición"; Michele Lehman, de Mijas, con "Mercado"; Fernando Lozano, de Zamora; César Luengo, de Madrid, con "Puerta con buganvillas"; Ildelfonso Martín, de Madrid, con "Desde mi ventana"; Adalberto Marzano, de Madrid, con "Triángulo"; José María Nuño, de Málaga; Francisco Ortega, de Cuenca, con "Salida del metro"; Joaquín Ortega, de Jaén, con "Desmaterialización convergente"; M.ª Jesús Pérez, de Lugo, con "Frio"; Teo Puebla, de Madrid; Julia Relinque, de Madrid; Carlos Valdés, de Madrid, con "Fin del cielo" y Francisco Valladolid, de Madrid, con "Impotencia ante la muerte".

Entrevista COSOL-subdirector general de Empleo

ESPERANZAS EN COMPAS DE ESPERA

• Reconocidos los derechos laborales, pretenden que se reconozcan los capítulos de salarios adeudados e indemnizaciones

En el día de ayer el comité de empresa de COSOL celebró una entrevista con el subdirector general de Empleo, señor Villalobos, en presencia de la delegada de Trabajo de Guadalajara, al que expusieron pormenorizadamente la problemática situación por la que vienen atravesando los 105 obreros que componen la plantilla de dicha empresa.

Según fuentes de los trabajadores, la entrevista ha sido muy positiva en el sentido de que se ha logrado el reconocimiento de los derechos laborales de la totalidad de la plantilla.

Posteriormente se nos informó de que dicho comité esperaba

mantener el próximo lunes una reunión con la comisión liquidadora, a quien se exigiría el reconocimiento de los salarios adeudados y el capítulo referente a indemnizaciones. Dentro de las pretensiones formuladas por los trabajadores figura la de no tener que esperar a la venta de la maquinaria de la empresa para poder empezar a percibir las cantidades adeudadas.

No obstante, y a pesar de reconocer que el encierro ha sido el punto de apoyo fundamental como medio de presión para lograr el reconocimiento de sus derechos laborales, éste continuará hasta que se consigan unos

acuerdos respaldados por la Administración. En tanto esto no se consiga, el encierro continúa, con la salvedad de que únicamente quedarán en la empresa unos controles de guardia para evitar que pudiera desaparecer el patrimonio de la empresa y con ello las esperanzas de percibir las indemnizaciones correspondientes. Los trabajadores de la empresa persistirán en su postura hasta el próximo día 24, aunque en este momento se albergan grandes esperanzas sobre la pronta solución del conflicto, visto el interés tomado por la delegada de Trabajo de Guadalajara, doña Celia Abenza.

MUNICIPAL: Aprobado ayer en el Pleno

UNA COMISION IRA A MADRID

El Pleno Extraordinario del Ayuntamiento celebrado ayer tuvo como preámbulo un comunicado hecho por un grupo de trabajadores de COSOL agradeciendo al Pleno de la Corporación Municipal el interés que el mismo había mostrado por su problema, así como por la creación de una comisión del Ayuntamiento para buscar una salida al mencionado conflicto.

Posteriormente, el portavoz de Coalición Democrática propuso postergar el debate de los puntos 1, 2, 4 y 7 del orden del día por haber recibido con retraso la documentación relativa a dichos apartados y, por tanto, no habían dispuesto de tiempo para su estudio. La propuesta fue aceptada, disponiéndose una nueva convocatoria del Pleno para hoy, a la una de la tarde, en el que se tratarán los puntos antes mencionados. La sesión comenzó con el punto 3 del orden del día, que hacía referencia a la ratificación del acuerdo de la Permanente, por el que se facultaba al alcalde para la firma del contrato de préstamo con la Caja Provincial para la construcción de la nueva piscina municipal. El acuerdo fue ratificado por once votos a favor y dos en contra. Se pasó después al apartado que hacía referencia a la aprobación del proyecto reformado de urbanización de la plaza del Jardínillo.

A este respecto el delegado de Obras del Ayuntamiento, Pedro de Santiago, indicó que el proyecto había sido estudiado y realizado por los servicios técnicos del Ayuntamiento, habiéndose aumentado el presupuesto de la obra en 604.000 pesetas. Dicho incremento fue aprobado por unanimidad.

El punto 6, relativo a la prórroga del contrato de personal del Ayuntamiento, fue asimismo aprobado por unanimidad, destacando la prórroga del contrato por seis meses que afecta al personal de la grúa municipal.

Los apartados 8 y 9, referentes a la ratificación del contrato de adjudicación del ordenador y la ratificación de los acuerdos de la Permanente, y el ejercicio de acciones judiciales, respectivamente,

te, fueron igualmente aprobados por unanimidad.

También fueron aprobadas cuatro becas de estudios, de 100.000 pesetas cada una, y que correspondieron a los estudiantes universitarios Ricardo Sanz Bravo, Alicia Reyes Molina, Miguel Vena Montero y Javier Ortiz García. A las becas habían optado veintiún jóvenes.

Finalmente se llegó al tema de COSOL. El concejal del PSOE Pedro de Santiago indicó a este respecto la posibilidad de nombrar a una comisión que fuera a Madrid a tratar del cierre de numerosas empresas en Guadalajara, así como del rápido aumento del paro en nuestra provincia, que está empobreciendo todos los sectores de la vida alcarreña.

El concejal del PCE Angel García Méndez apoyó la postura de De Santiago.

Coalición Democrática lamentó que COSOL haya tenido que recurrir a la Corporación Municipal para plantear su conflicto, lo que demuestra que han fracasado los instrumentos legales para la posible solución del mismo, aludiendo con ello a los sindicatos.

En definitiva, se acordó enviar una comisión a Madrid para tratar del grave momento laboral por el que está pasando Guadalajara, así como pedir a la Administración que en la distribución del Fondo Comunitario se tenga en cuenta muy especialmente a nuestra provincia.

J. C. D.

Asamblea de Delegados de USO en Guadalajara

NO AL ANE, SI AL ACUERDO MARCO INTERCONFEDERAL

Ayer se celebró la reunión de la Asamblea de Delegados de Unión Sindical Obrera de Guadalajara, con motivo de la discusión de la estrategia que dicho sindicato aplicará en la negociación de los próximos convenios colectivos. Previamente se celebró una rueda de prensa a la que asistieron como ponentes, Valentín García, secretario Confederación de Relaciones Sindicales e Institucionales, que fue quien llevó todo el peso de la rueda de prensa secundado por el coordinador para la región centro, Aureliano Cembrero y Francisco Outeiral, en su calidad de secretario de Organización y Desarrollo.

Tras una breve exposición del secretario confederal, sobre las jornadas sindicales de negociación colectiva para 1982 que se vienen desarrollando a nivel nacional, se expusieron, a grandes rasgos, las líneas de discusión de esta asamblea, centradas en la postura de oposición sindical al ANE, por no garantizar la creación de los 350.000 nuevos puestos de trabajo, vertiéndose acusaciones sobre su politización

hacia la patronal, el Gobierno y la propia UGT. También se habló sobre la banda salarial prevista por el ANE a la que se opone la propuesta por USO, cifrada entre un 10,5 y un 14,5 por 100 de incremento, en base a los análisis efectuados sobre el crecimiento de los precios, por este sindicato.

Al mismo tiempo, USO defenderá dos revisiones semestrales al treinta de julio y 31 de septiembre, así como que la contratación parcial no exceda del 5 por 100 de la plantilla fija. Respecto a la jornada laboral se reclaman 1.800 horas de trabajo para 1982 y unas vacaciones de treinta días al año, exigiéndose el cumplimiento de lo legislado sobre seguridad e higiene, pretendiéndose mejorar el Estatuto de los Trabajadores.

A preguntas de los informadores, se aclaró que la crisis de UCD apenas había influido a la hora de elaborar la política sindical de USO, ya que, como sindicato, sus criterios eran fundamentalmente sindicales. Al hablar de moderación salarial, se insistió en que esta moderación no era sino en función de corregir

la caída del poder adquisitivo en las economías de los trabajadores.

Al tratar el tema de la CEOE, se dijo, de ésta, que había representado un papel oscuro e insuficientemente explicado, llegándose a afirmar que el abandono de la CEOE del comité de seguimiento del ANE, y su posterior inclusión, no eran sino maniobras políticas concertadas a tres bandas entre CC.OO., UGT y la mencionada CEOE.

Como alternativa posible al ANE, Valentín García manifestó que solamente con los sacrificios de todas las administraciones, tanto públicas como autonómicas, junto con las del empresario y obreros, se justificaría la reducción del nivel de vida de éstos como alternativa al ANE. USO propone la renovación del Acuerdo Marco Interconfederal, lanzándose acusaciones al Gobierno por no gobernar y por no cubrir la cobertura de desempleo, llegándose a decir que el ANE es algo que quedará olvidado en el cajón de las frustraciones.

Francisco Outeiral intervino

BUENAS

P ESE a las muchas manifestaciones acusando a los hombres de machistas, hay algunas mujeres que precisan del "mimito" que, solamente quienes ostentamos este género, somos capaces de otorgar. Así vemos que nuestras dos compañeras de redacción no paran de echarnos en cara el que siendo las únicas féminas entre tanto varón no hemos tenido el detalle de dedicarles una "parrafada" por muy pequeña que fuese. Y es que no tienen ningún sentido de la humildad, solamente quieren verse en los papeles y no sabían cómo. Han apelado al más débil y, solicitando el perdón de ustedes, me he permitido ocupar este pequeño espacio del periódico para dedicárselo a nuestros "ángeles de Charlie" made in PRENSA ALCARREÑA. Son buenecitas, su estatura no es como para impresionar, aunque ellas dicen que están lejos, y sobre todo, que es lo mejor que podemos decir de ellas, son realmente el alma de la casa; son esa nota agradable que mitiga nuestro diario compromiso, no siempre sembrado de buen humor. Son ellas, Ana y Esther, a quienes respetamos y queremos, pese a que no les prestemos esa atención que ciertas normas de conducta exigen, en lo referido a delicadezas, precisamente por la razón de que son, precisamente, eso, nuestras compañeras.

L A pena es que de un tema "dulce" tengamos que pasar a uno que no parece serlo tanto, en base a la polvareda que viene levantando en estos últimos días. El boxeo provincial, dicen, atraviesa un mal momento y razones tengo para manifestar lo contrario. Este deporte comienza, en Guadalajara, a tener la formalidad y seriedad que requiere, pretendiendo otorgar todos los respetos que merece quien acude a una cita como aficionado. No pretendo hacer ningún preámbulo justificable de lo que a continuación manifiesto y que constituirá el origen de no pocos comentarios cuando la noticia cunda. Hoy parece ser que no se celebrará la velada de boxeo que estaba programada entre los boxeadores de Guadalajara y la selección de León. Nadie buscará excusas para justificar la medida, precisamente por entender que éste es el único camino a seguir para conseguir la respetabilidad que el boxeo provincial requiere. Sencillamente, no habrá boxeo hasta que las cosas rueden como Dios manda, hasta que en ese reparto de responsabilidades que cada uno posee, cada cual sepa cargar con la suya sin endosar a otros las que nos corresponden. Soy testigo de excepción de la suspensión en principio, y puedo decir con absoluta convicción que se acabó la "chapuza". Cuando una próxima velada se anuncie, los aficionados verán auténtico boxeo y saldrán contentos o no, pero sin culpar a la organización como causante de su estado anímico a la salida.

PACO

NUEVA SIERRA
VENDO PARCELA 1.ª FASE
1.000 m. - 700.000 Ptas.
FACILIDADES
Tef.: (91) 202 12 85

CREDITOS
Descuento letras
Rapidez con documentación
en regla
Teléfono (91) 7 38 54 25

FUTBOL: Para Montero, "lo más temible, que necesitan la victoria"

TERCERA DIVISION

Tras su reencuentro con la afición el pasado domingo, en que por fin el Guadalajara venció en casa, el conjunto morado se desplaza a Mostoles. Los locales andan renqueantes con tres negativos y una muy escasa capacidad goleadora. Para el Deportivo el encuentro supone la posibilidad, caso de lograr algo positivo, de catapultarse hacia arriba en la tabla clasificatoria.

Los hombres del Mostoles están obligados a luchar a cara de perro el encuentro para no hundirse definitivamente. En sus filas hay gente que pasó hace tiempo por el Guadalajara: Mesa y Bustamante, por tanto, la línea medular son viejos conocidos.

Parece ser, en opinión del entrenador alcarreño, que el conjunto local es batible, siempre que no se les deje hacer su juego peleón. En cualquier caso, la respuesta mañana a las once y media de la mañana en otro de los muchos campos de tierra de la Tercera División.

—¿Un encuentro fácil?

—Yo creo que no, los equipos fáciles se acabaron ya. Además ellos tienen tres negativos y tienen la obligación de ganar, les es vital la victoria. Quizá es esto lo que más miedo me da.

—¿Alguna novedad en el equipo para este partido?

—Aguar sigue con las molestias en el hombro que no le permitieron jugar el pasado domingo. G. Ruiz parece que también tiene un golpe en la rodilla considerable. Pero hasta el domingo no se puede decir nada de su posible alineación.

—¿Alguna forma especial de afrontar el encuentro?

—No, cuando se cuenta con una plantilla determinada no se puede variar mucho los sistemas de juego. Seguiremos haciéndolo como hasta ahora.

—¿No es este uno de los terrenos apropiados para puntuar?

—Para nosotros es importante puntuar en cualquier terreno, además en fútbol nunca se sabe lo que pueda ocurrir.

—¿Conoces el juego del Mostoles?

—Los locales basan su juego en la lucha. Son un equipo muy peleón en defensa, donde quizá destaque la calidad de Huelva, que tampoco es excesiva. La línea medular es quizá lo mejor del equipo con Bustamante y Mesa, que ya pasaron por el Deportivo. Quizá sea ésta su mayor cualidad.

"EL MOSTOLES, UN EQUIPO MUY PELEON"

—¿Su punto débil?

—No hace goles con facilidad, nadie los hace tampoco, pero si no se les deja hacer su juego peleón en ataque su capacidad ofensiva queda disminuida. Arriba tiene jugadores veteranos que se las saben todas, pero que físicamente no pueden rendir mucho, como es el caso de Sevilla y Morales.

Nosotros intentaremos pararles en su propio terreno, intentando buscar su portería, pues la defensa es bastante batible y el portero que actualmente juega, que no es el titular, Padín, también es un hombre bastante fácil de batir.

PRIMERA REGIONAL ORDINARIA

Tras la mínima derrota del Azuqueca frente al Socuéllamos, la visita del San José Obrero no es muy cómoda para los hombres del conjunto alcarreño.

No obstante es muy previsible que los hombres del Azuqueca superen el escollo apoyados por su público y el afán de mantenerse cuando menos en esa zona tranquila de la tabla.

El San José Obrero no parece tener mayor facilidad que los alcarreños a la puerta contraria, y fuera de casa suponemos que esa capacidad disminuye, así por esa parte parece no haber muchos problemas, pero la capacidad defensiva de los visitantes parece sólida y es de suponer que vengán a mantener el certero inicial a toda costa. De todas formas hay confianza en los hombres del Azuqueca, sobre todo, después del buen papel realizado en Socuéllamos a pesar de la mínima derrota.

SEGUNDA REGIONAL

El Hogar Alcarreño, tras haber logrado tan solo un empate frente al colista de la pasada semana, Diamante, recibe la muy peligrosa visita del Sp. Adrada. Los visitantes, tercer clasificado, vendrán pensando en puntuar en

PESCA

ELECCIONES EN LA FEDERACION PROVINCIAL

La Federación Provincial de Pesca ha convocado elecciones para cubrir la totalidad de los cargos de la Junta de Gobierno. El plazo de presentación de candidatura se cierra el próximo día 24, tres días más tarde se cerrará el plazo de presentación y resolución de reclamaciones. Tras la publicación de las candidaturas se elegirá la nueva Junta de Gobierno, en asamblea a celebrar los días 7 y 8 de diciembre.

el Campo de la Juventud como terreno propicio para ello. El conjunto alcarreño, no obstante, ha iniciado una tímida recuperación creciéndose ante equipos superiores y seguramente el Sp. Adrada lo tenga muy difícil para lograr algo positivo.

Los del Horche se desplazan a terreno del Arenas en un encuentro que parece muy favorable a los locales. Tras la corta victoria de los horchanos frente a El Alamo, no parece que hayan encontrado la forma de reaccionar. Es muy probable, pues, una derrota de los alcarreños.

El Marchamalo recibe la visita del Diamante, en un partido que parece cómodo para los locales. Mas, tras la goleada encajada frente al Candeleda, los alcarreños pueden tener baja la moral. Aun a pesar de ello, y de ser el mejor clasificado de los equipos alcarreños de la división, tampoco pueden permitirse un tropiezo en su propio terreno. Es de suponer que no habrá sorpresa y que los marchamaleros se llevarán con cierta facilidad la victoria.

TERCERA REGIONAL PREFERENTE

El duelo alcarreño de la categoría, entre el Móndejar y Alovera, se presenta muy interesante. Los locales cuentan con la moral de haber conseguido dos goles en terreno del líder, lo cual es importante pese a la derrota. El Alovera, por su parte, consiguió cinco goles frente a uno de los colistas. Ambos conjuntos llegan con moral de victoria. Pero los locales no pueden dejar escapar la victoria, que les daría op-

ción a la zona tranquila de la tabla. Se puede ver un buen encuentro, seguramente de resultado incierto, y el público local puede ser definitivo cara al resultado en base a su apoyo.

El Sigüenza tiene un difícil compromiso en propio terreno frente al Almoradiel, pero de todas formas los seguntinos tienen a priori muchas probabilidades de salvar el escollo. Ambos conjuntos son muy similares y el factor campo favorecerá, seguramente, a los alcarreños.

Igual papeleta le espera al Yunquera frente al Santa Cruz. Como en el caso anterior, el factor campo puede y debe influir favorablemente para los locales. El Yunquera, además, ganaría mucho terreno caso de victoria, por lo que saldrán en busca de ella desde el principio.

Pastrana, que salvó con creces el encuentro frente al Yunquera iniciando una tímida recuperación tras la racha de malos resultados, se desplaza a Camarma en un encuentro claramente favorable a los locales. Lo lógico sería la derrota alcarreña, pero en fútbol no hay nada escrito.

TERCERA REGIONAL ORDINARIA

El partido cumbre de la jornada es el enfrentamiento entre Humanes y Jadraque, que promete ser un encuentro a cara de perro. Segundo y tercer clasificado lucharán por mantenerse en esta privilegiada posición. De todas maneras, caso de derrota, nadie perderá mucho, pues, parecen equipos destinados a la lucha final por el campeonato.

TODOS LOS DEPORTES

BALONCESTO

■ Tercera División: El Caja Provincial se desplaza al gimnasio del Colegio Maravillas para enfrentarse mañana a las 11,30 al La Salle. Los locales son un conjunto de nuevo cuño aún sin conjuntar, por tanto son muy irregulares. Poseen buenas individualidades, entre ellas Luis Huete, que ya militó en el Caja Provincial.

El encuentro se presenta difícil para ambos conjuntos, pues tienen el mismo problema de conjunción. No obstante, los locales han ganado al equipo más potente de la división, y se les supone capaces de todo. El resultado final depende pues de la cota de irregularidad en el juego de ambos conjuntos.

■ Interprovincial, Grupo I: El Azudense, pese a la derrota frente al Rayo Los Angeles, debe andar con buena moral, porque el encuentro frente al Bancobao parece muy fácil para los locales.

■ Interprovincial, Grupo II: El Interprovincial del Caja recibe en el Polideportivo Municipal la visita del potente Mc Donald's. Los visitantes tienen muchas probabilidades de llevarse la victoria.

BALONMANO

El Caja Provincial se desplaza para enfrentarse al Sarabris. Tal y como están las cosas, para el conjunto alcarreño cualquier desplazamiento es difícil. Los hombres de Paco Nogueira no acaban de encontrarse, quizá por la baja forzosa de Javi y por la racha de resultados adversos. Cualquier terreno es bueno para iniciar la recuperación, la temporada pasada en terreno del Leganés el Caja realizó el mejor en-

cuentro de la temporada. Un desplazamiento difícil en suma, pero la esperanza es lo último que hay que perder.

FUTBOL-SALA

Un encuentro llama poderosamente la atención, Racing Skol se enfrenta a Salesianos. Los colegiales pueden iniciar la recuperación en la tabla clasificatoria y recuperar su fama de equipo "coco" perdida en la primera jornada. El equipo cervecero marcha muy bien en la clasificación y está demostrando ser uno de los equipos a batir.

Importante en cualquier caso es la jornada, por ver si se aclara la situación de violencia desatada, si el malestar entre equipos y Comité de Competición, entre equipos y árbitros, si el malestar general, en resumidas cuentas, acabará esta jornada. También está por ver si la pretendida "dureza" del Comité de Competición ha solucionado la violencia existente.

BOXEO

Esta noche, a las once, en el Polideportivo Municipal, nueva velada de boxeo, esta vez organizada por el Club Zoyka. Se han previsto cinco combates, dos plumas, dos welters y uno de los gallos, en los que Guadalajara se enfrentará a León. Una incógnita a resolver: Gino, el boxeador negro del Zoyka, está nuevamente en cartel.

A la hora de redactar estas líneas, todavía no estaba resuelto el problema de su licencia, pero al parecer, caso de que no pueda boxear, se tiene prevista una segunda alternativa.

HORARIO FUTBOL-SALA

3.ª JORNADA

SABADO, 14 DE NOVIEMBRE

| | HORA | LUGAR |
|------------------------------------|-------|----------------------|
| Hispano Ferritas-Colgate Palmolive | 16 | Polideportivo M. |
| Spynce-San Francisco | 17,15 | Polideportivo M. |
| Deportes Sigüenza-Tudor | 18,30 | Polideportivo M. |
| Salesianos-Racing Skol | 19,45 | Polideportivo M. |
| Industrias Plaza-Piva | 21,00 | Polideportivo M. |
| Caja Provincial-Celibato | 16,00 | Salesianos n.º 1 |
| Hispafer-Maristas | 17,15 | Salesianos n.º 1 |
| Comercial Plaza-Lusmay | 16,00 | Salesianos n.º 2 |
| Don Waldo-Cecinsa | 17,15 | Salesianos n.º 2 |
| Hotel Pax-Mueblenares | 16,00 | Maristas |
| Amigos-C. M. Bomberos | 17,15 | Maristas |
| Ind. Corral-Los Manantiales | 16,00 | Pistas San Roque |
| M. R. Merbe-Banesto | 17,15 | Pistas San Roque |
| Asfain-Filtrona | 16,30 | Polidep. Azuqueca |
| Foto Henares-Caja Postal | 17,45 | Polidep. Azuqueca |
| Hiper Calzados-Viajes Cantabria | 16,00 | In. Forma. Profesio. |
| Interclisa G. E.-Mesón Joos | 17,15 | In. Forma. Profesio. |

DOMINGO, 15 DE NOVIEMBRE

| | | |
|----------------------------------|-------|----------------------|
| FYB, S. A.-Mesón Los Payos | 9,30 | Ins. Form. Profesio. |
| Zoyka-Mopu | 10,45 | Ins. Form. Profesio. |
| Del Saz-Fil Sport | 12,00 | Ins. Form. Profesio. |
| Depor. Dycar-Adepo | 13,15 | Ins. Form. Profesio. |
| Tapicerías Gil-Centra | 9,45 | Polidep. Municipal |
| Interclisa-Sanjo | 11,00 | Polidep. Municipal |
| Aylo-Lovable | 9,45 | Salesianos n.º 1 |
| Calzados Maruja-Ford | 11,00 | Salesianos n.º 1 |
| Dis. Alcázar-Dis. Nardos | 9,45 | Salesianos n.º 2 |
| Bar Calleja-Justo Pobre | 11,00 | Salesianos n.º 2 |
| Centro Op. Caren-Taberné Philips | 10,00 | Maristas |
| Dis. los Konys-El Puerto | 11,15 | Maristas |
| Camy-Gutmon | 12,30 | Maristas |

FIN DE SEMANA FIN DE SEMANA FIN DE SEMANA FIN

A DONDE IR

CINES

• **MODERNO:** "Golpe audaz", con Burt Reynolds, Lesley-Anne Down y David Niven. Dirigida por Don Siegel. Pases a las 6.30 y 8.30.

Comedia centrada alrededor de Burt Reynolds, que interpreta en esta ocasión el papel de Jack Rhodes, un famoso ladrón internacional aparentemente inactivo, cuando en realidad está preparando un robo de diamantes sin tallar por valor de treinta millones de dólares. La acción transcurre en la sociedad contemporánea londinense. Lesley-Anne Down interpreta el papel de la hija de un alto político inglés que usa de su posición privilegiada para evitar que descubran sus tendencias cleptomaníacas. David Niven es un inspector de Scotland Yard.

Don Siegel, su director, se inicia con esta película en el mundo de la comedia. Anteriores obras suyas son "Harry el Sucio" y "Fuga de Alcatraz".

• **COLISEO LUENGO:** "Atmósfera cero" (Outland), con Sean Connery y Peter Boyle. Escrita y dirigida por Peter Hays. Música de Jerry Goldsmith. Sesión continua con pases a las 6.30, 8.30 y 10.45.

Aventuras en la luna de Júpiter. Los problemas de siempre en la especie humana se trasladan en el tiempo y hacia el espacio lejano de nuestro sistema solar. Violencia, amor y aventuras, en una película que abunda en los temas espaciales, como viene siendo frecuente de un tiempo a esta parte.

Curioso el ver a Sean Connery convertido en héroe galáctico en vez de agente 007, papel que le hiciera conocido en todo el mundo. Parecida a "Solo ante el peligro", pero en plan sideral.

• **IMPERIO:** "Aullidos" (The Howling). Mayores de 16 años. Pases a las 7.00, 8.30 y 10.30.

El género de las películas de terror tiene, a pesar de los pesares, su mercado. No es una obra

maestra, pero puede gustar a los amantes del miedo y el "suspense".

• **LA PRENSA:** El domingo, programa doble. "Avisa a Curro Jiménez", a las 5.45. "La maestra va al mar con toda la clase", a las 7.00.

Repetición de las películas ya visionadas en el Cine Imperio. Como sobre las dos ya se dieron las notas correspondientes la semana pasada, nos abstenemos de más comentarios.

ACTUACIONES

• **ZOYKA DOS:** Los tres caballeros que actúan bajo el nombre de "Los romeros del sur", amenizarán la noche de hoy, sábado, en esta discoteca.

• **ABACO:** Sigue este "pub" con la buena costumbre de presentar todas las semanas una atracción diferente. En esta ocasión, se trata de Javier Monje y sus guitarras, con pases a la medianoche y a la una y media de la madrugada. Además, bingo y exposición.

• **TEATRO:** A las 6,30 de la tarde de hoy, el grupo parroquial de Brihuega interpretará la obra "La herida luminosa", de José María Sagarza. La traducción y adaptación utilizada se debe al desaparecido escritor José María Pemán. La sesión, única y gratuita, se celebrará en el salón del Colegio Salesiano.

• **CIRCO:** Llega Teresa Rabal con su muy reciente proyecto de hacer un circo especialmente pensado para los niños. La presentación se efectuó hace escasos días en Madrid. El "Gran circo de oca a oca", sobre idea de Eduardo Rodrigo, marido de la conocida artista, da sus funciones en el recinto del Ferial —bajo carpa, como mandan los cánones— hoy, a las 4.30 y 6.30, y mañana domingo, a las 12 de la mañana y a las 5 de la tarde. Canciones y distracción para los más pequeños.

LAS TABERNAS

CASA CLAUDIO: RECUERDOS Y VINO

A Claudio se le han puesto con los años las manos rugosas, como tronco retorcido de olivo centenario. Protegido con un mandil azul, bien anudado a la cintura, observa, desde la atalaya que es la tarima de madera, el mismo recinto de siempre. La taberna, Casa Claudio, escondida en la sombra de almar cristianizado, es la aduana en la frontera que divide el barrio del Alarcón del resto de la ciudad, una vez se deja atrás el torreón.

Casa Claudio dormita por las mañanas bajo el pesado silencio de los parroquianos callados y en los atardeceres se convierte en bullicio, relato de las incidencias del día y de los que están por venir. El tiempo, presencia casi obsesiva en estos añejos refugios del pasado, está marcado por el tictac monocorde del reloj de péndulo, con su oscilar dentro de la caja de madera, a medio camino entre la artesanía y la industria. Algo más lejos, un reloj de bolsillo acompaña desde su pequeñez los minutos y las horas marcadas por su hermano mayor. Ambos, en un extraño ejercicio de sincronía, señalan igual, sin adelantos ni retrasos, el tiempo ajustado en las manecillas negras.

A la taberna se le fue la juventud hace muchas décadas. Como al tabernero. Una mesa redonda, que alguna vez estuvo pintada de verde, muestra ahora el marrón oscuro de su decrepitud. Alrededor, taburetes —gastado asiento—, marcando un irregular círculo. Llega el visitante ocasional, pide su "quinto" de cerveza, deja correr la vista por un momento y encuentra, medio escondido en las sombras, el arcón. Está allí siempre presente y a menudo desapercibido, sin aparente misión. Es un objeto ausente a la vida común de todos los días, como si proviniera de un mundo rural del que tantas costumbres nos han sido legadas. Incluido ese arcón, cuatro patas y herrajes, que alguna vez contuvo los frutos de la tierra.

EL PESO DE LO COTIDIANO

En la parte opuesta, dos clientes beben vasos de vino blanco con la más perfecta de las parsimonias; degustando y dejando descansar el paladar, a la espera de algo indefinible que, a buen seguro, nunca llegará. Apoyado en la mesa de mármol blanco y hierro negro, uno de ellos mira a través de una pequeña ventana, con la poca curiosidad que queda después de convertir un acto en cotidiano. A su izquierda cuelgan fotografías de peñistas eufóricos, recuerdos de fechas de



• **Las botellas de coñac a medio terminar; las de anís a medio empezar. Y el señor Claudio sirviendo nuestros vinos con sus manos añosas**

alegría y mucho vino, entre campeonatos de guifote y canciones de ronda o villancicos.

Bajando por una empinada y breve escalera, la bodega. Junto a las cajas de cervezas

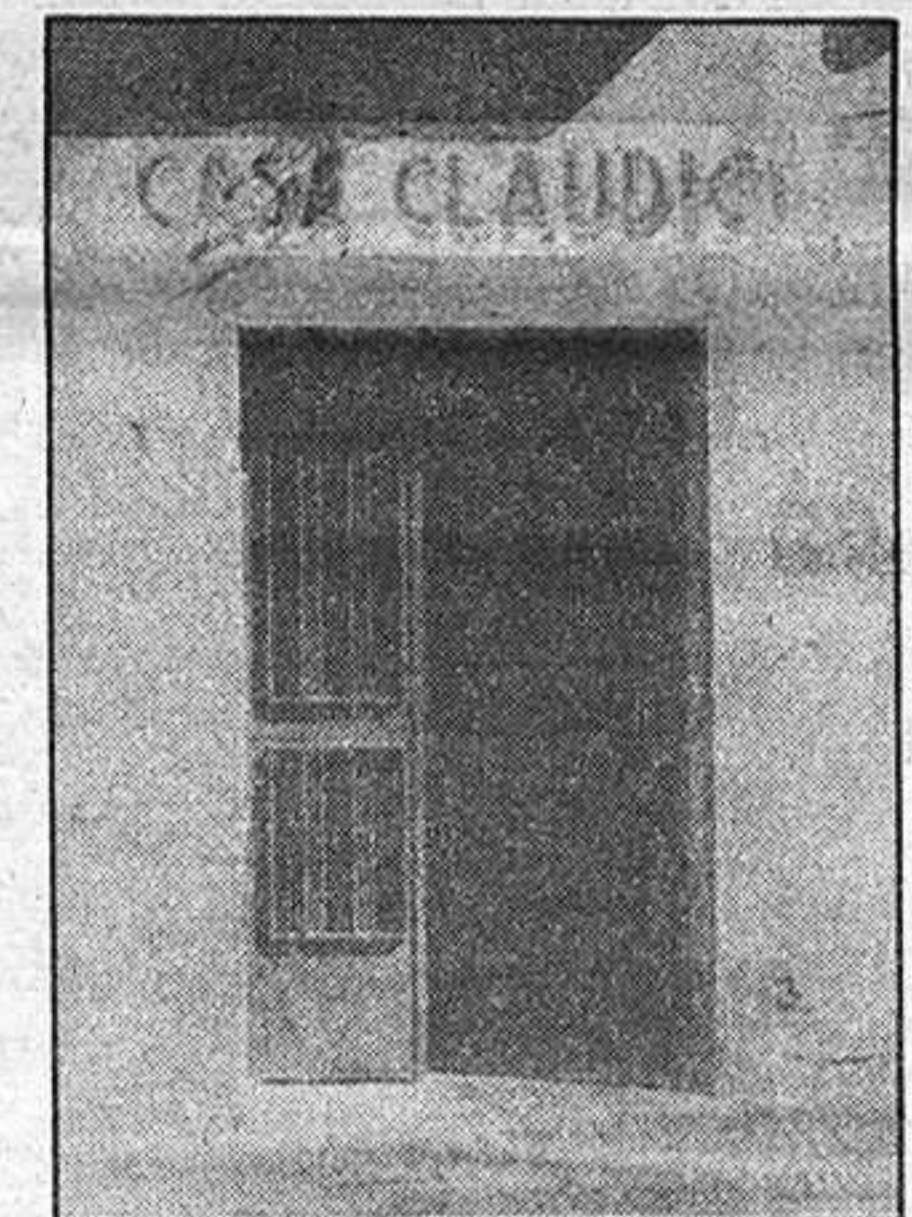

y refrescos aún se conservan las garrafas de vino. Claudio se adentra en las tinieblas de la bodega, coge una botella y vuelve a subir, apoyándose en quicios y paredes para suplir el poco equilibrio que permite la edad. Los cuatro escalones, de un indefinible color después de tantos años de pisadas, son el camino para llegar a un pasillo que comunica con otras estancias de la casa. Igual que la otra escalera, con su barandilla de hierro, que sube a un segundo piso. Desde su altura, la taberna parece más pequeña, un universo diminuto donde se charla y se bebe.

Cambió hace algún tiempo la pila clásica por otra más moderna de aluminio. Pero la costumbre es más poderosa que las innovaciones: aún le da Claudio el mismo uso que si se tratara de un lebrillo de los de siempre, con el agua clara para enjuagar los vasos. Detrás del mostrador, alguna frasca con tapón de corcho carcomido, oliendo a vino. Blanco o tinto, no importa su clase. Más importante es el envase, que sitúa al mosto en su ambiente particular, en los orígenes. Hubo épocas, allá por otros siglos, en que cédu-

las reales prohibían que el tabernero tuviera contratada moza en edad de merecer, no fuera a ser que las buenas costumbres se pusieran en peligro. En peligro, por las nuevas costumbres están, ahora, las tabernas, cosas de la historia.

MARTIN, EL LOTERO

De repente llega Martín con su lotería y su ceguera. Palpa los boletos y los ofrece al tabernero. "¿Qué me traes hoy?" "Termina en siete." Se prueba la suerte, que con un poco de ella se podría salir de algún apurillo que aprieta los bolsillos. Es probable que no llegue, pero si algún día cambian las tornas será Martín quien traiga la posibilidad de olvidar los ahogos de la vida.

Entre tanto, por qué no pasar el rato contando los chascarrillos del cura de Valdeicubo. O recordar aquel pueblo cercano donde uno de los vecinos tocaba el violín. Surgen vidas casi olvidadas, siempre con la ayuda del coñac, del ponche o el aguardiente. Para el que quiera un refresco de limón, una botella de "Diana", extraña marca comercial apenas localizable en ningún otro sitio. O el "chinchón" con un hermoso dibujo a todo color en la etiqueta.

En casa del señor Claudio por veinte duros se paga una buena ronda. La siguiente, que la pague otro. La peseta, moneda maltrecha en los corros financieros del mundo, es aquí aún uso corriente. No hay que acudir a los billetes de mil duros para tener derecho al viaje entrañable por el mundo tabernario.

Las botellas de coñac a medio terminar; las de anís a medio empezar; el rótulo maltrecho del exterior; taburetes, mesas, vasos. Y el señor Claudio sirviendo nuestros vinos con sus manos añosas.

GONZALEZ PRADILLO
Fotos: ROMO y Arturo G.

BURGER SIGUENZA

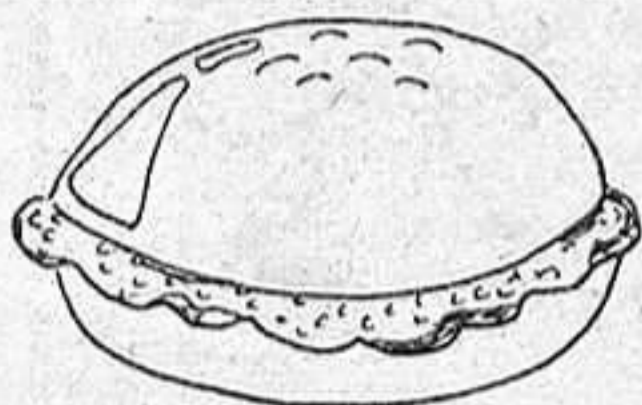

ESPECIALIDAD EN

HAMBURGUESAS y PERRITOS CALIENTES

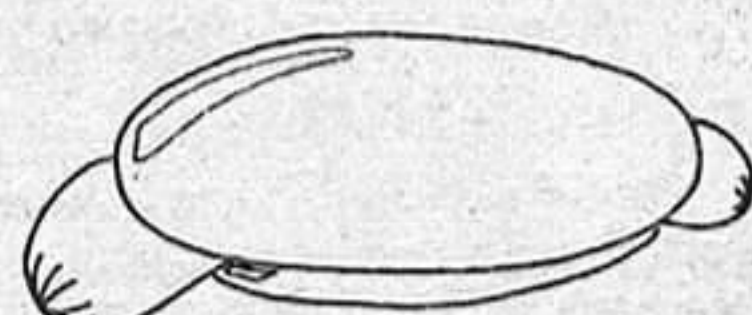

C/. Sigüenza, 16
Guadalajara

FIN DE SEMANA FIN DE SEMANA FIN DE SEMANA FIN DE SEMANA

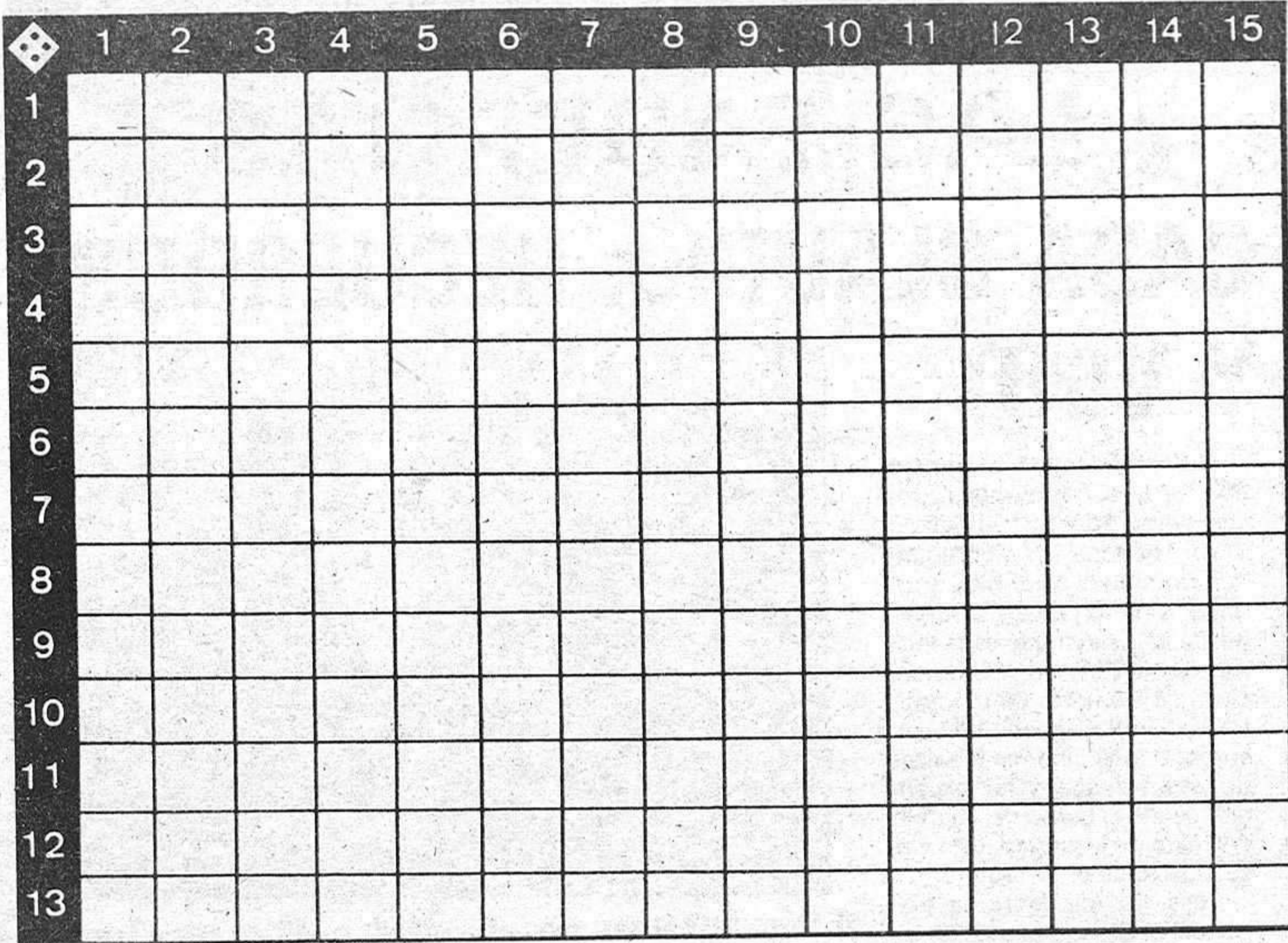

CRUCIGRAMA BLANCO

(Al resolverlo hay que ir colocando los 24 cuadros negros que contiene)

HORIZONTALES. 1: Juntáramos, reuniéramos diversas cosas a veces resumidas. Consonante. 2: Dícese de los que han cesado en un empleo y cobran un premio por sus servicios. Radical del benceno. 3: Pusiéralas, acomodáralas. Óxido de calcio. 4: Onda marina. Vocal. Ciertos instrumentos quirúrgicos. Matrícula española. 5: Vivienda de las aves. Destruiremos, arrasaremos. 6: Hoja de latón muy delgada que imita al oro. Practicar cierto deporte acuático. Símbolo químico del sodio. 7: Máscaras. Voz del arriero. Hijo de Adán y Eva. 8: Poco usual, erizar, poner rígida. Vocal. Nombre de letra. 9: Consonante. Nativas de una antigua ciudad de Palestina que fue capital del reino de Israel. Consonante. 10: Terminación de infinitivo. Cierta bebida. Trampa para cazar animales. Símbolo químico del osmio. 11: Ciertas ceremonias religiosas. Reunión de eclesiásticos. Pronombre personal. 12: Capullo formado por dos o más gusanos de seda juntos. Pabellones adornados de follaje en un jardín. 13: Nombre propio de varón. Nombre que recibe el caballo negro de patas blancas. Dios griego del amor.

VERTICALES. 1: Admitiremos como acierto. 2: En medicina, ablandarán. Forme bucles en el cabello. 3: Encargados de ejercer vigilancia. Apócope de santo. 4: Metal precioso. Interviniérase quirúrgicamente. 5: Antigua lanza que usaban los soldados de infantería. Raíces o vocablos de que proceden otros. Consonante. 6: En femenino, terminación propia del diminutivo. Caballo de pelo rojizo. 7: Municipio de la provincia de Palencia. Afluente del Ulla. Hijo de Noé. 8: Pusieron la carne al fuego. Planta euforbiácea de cuyas semillas se extrae un conocido purgante. 9: Consonante. Flores de cierto arbusto de las oleáceas. Eminencia del lado exterior de la palma de la mano hacia el pulgar. 10: Entregado al trabajo con ahínco. Sobrenombre. 11: Estrujara el cabello con las manos. Polo positivo de un generador eléctrico. 12: Terminación propia del aumentativo. Espuerta grande sin asas. Vocal. Hable en público. 13: Adverbio latino que significa así. Consonante. Osculo. Terminación del infinitivo. 14: Frutos del almez. Cerebro. 15: Formidables, extraordinarios. Letra numeral romana. Consonante.

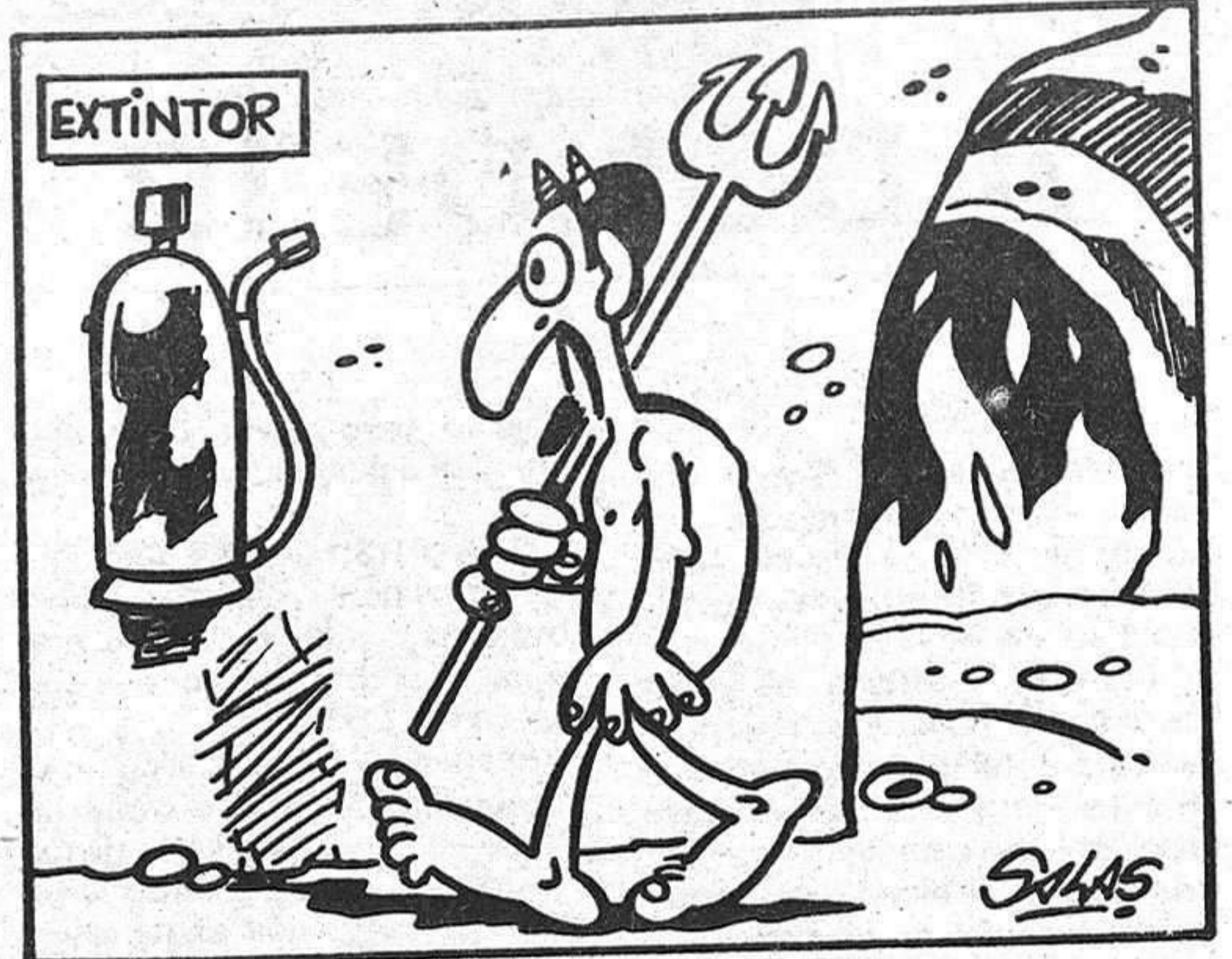

JUEGO DE LOS 9 ERRORES

Entre estos dos dibujos, aparentemente iguales, hay nueve errores que los diferencian.

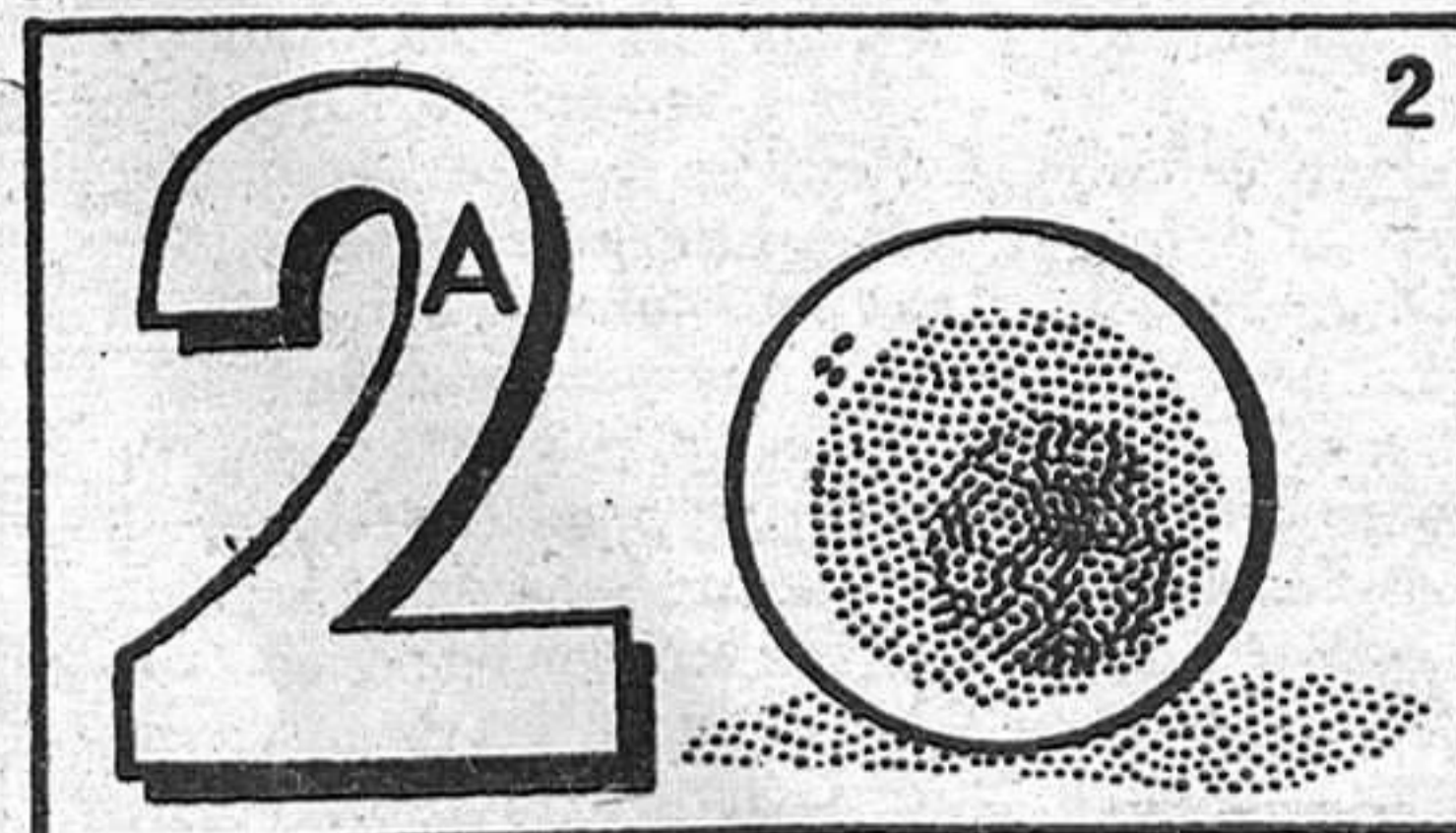
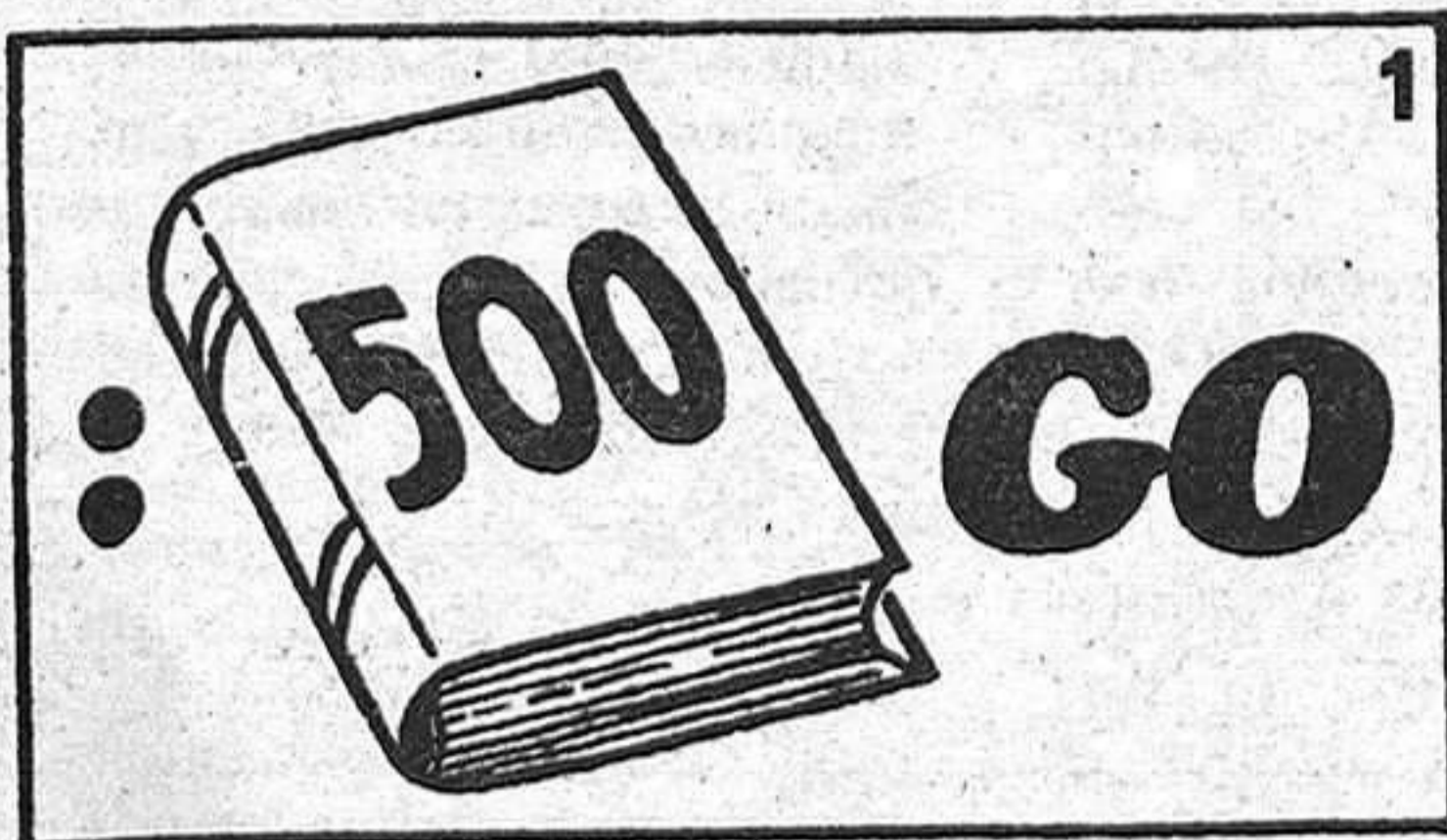
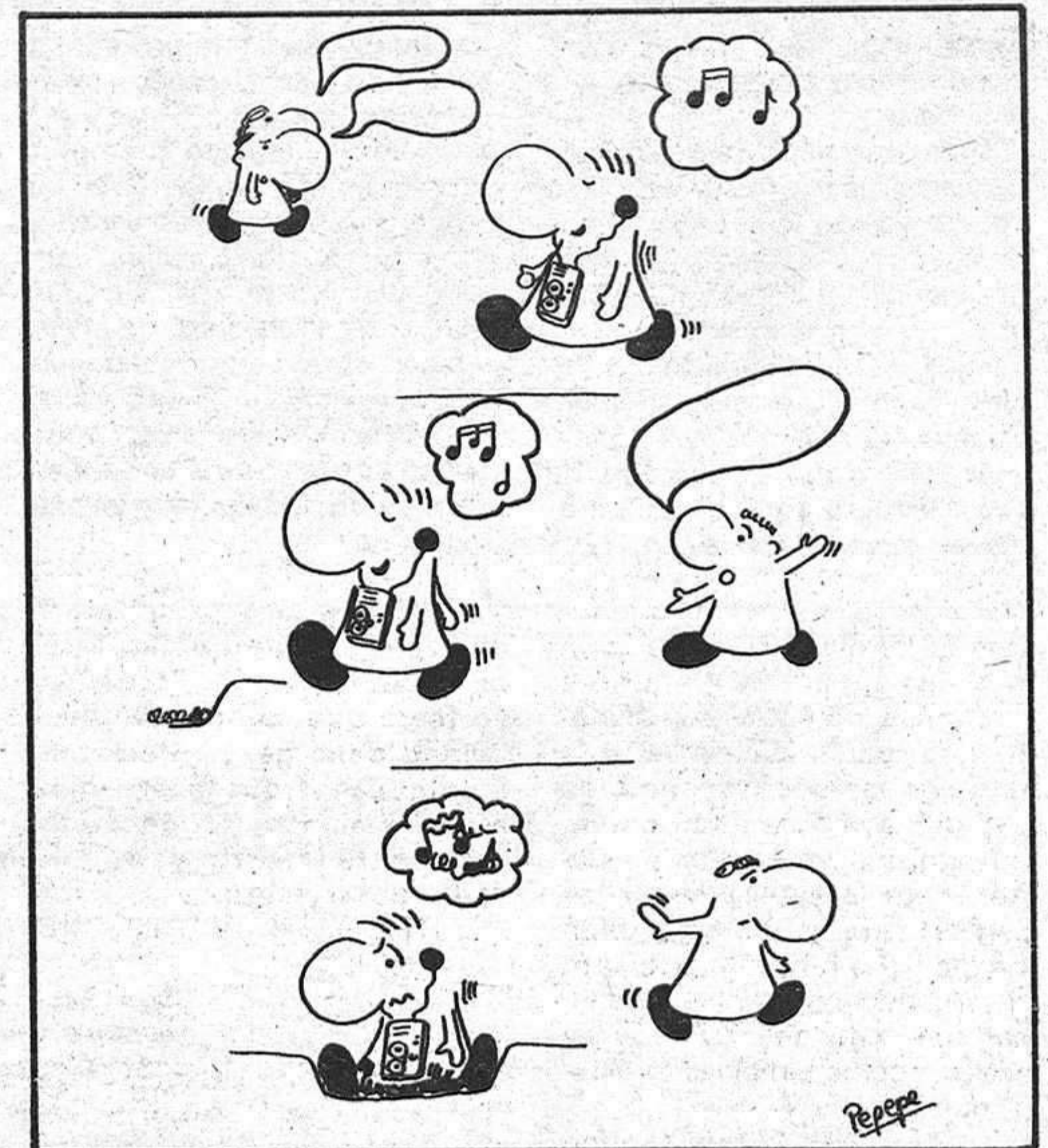

JEROGLIFICOS

- ¿A qué se dedica Juan?
- ¿Cómo hablaba Jesús?

| | | | | | | | | | |
|---|---|---|---|---|---|---|---|---|---|
| O | I | S | E | R | B | M | U | C | N |
| G | E | A | R | E | E | C | A | T | A |
| U | A | A | L | T | E | X | N | H | C |
| B | A | C | A | S | E | P | E | I | R |
| A | L | O | S | A | N | I | C | N | E |
| J | B | R | O | N | C | I | A | O | U |
| O | E | R | R | O | N | H | R | J | G |
| E | I | E | C | M | H | A | A | A | O |
| D | N | B | E | L | L | O | S | S | M |
| B | O | R | P | A | Y | M | O | G | O |

SOPA DE LETRAS

En el recuadro se encuentran los nombres de once pueblos de la provincia de Huelva. Se leen de arriba abajo, de de abajo arriba, de derecha a izquierda, de izquierda a derecha y en diagonal, teniendo en cuenta una misma letra puede formar parte de dos o más nombres.

SOLUCION A PASATIEMPOS "FIN DE SEMANA"

AL CRUCIGRAMA BLANCO
Sólo horizontales. 1: Recopiláramos. C. 2: Eméritos. Fenilo. 3: Colocáralas. Cal. 4: Oia. A. Ennas. To. 5: Nido. Asolaráramos. 6: Orpel. Nader. Na. 7: Caratas. So. Abel. 8: Enzar. A. Ese. 9: R. Samartianas. S. 10: Er. Ron. Cepo. Os. 11: Misas. Shodo. El. 12: Ocal. Cenadores. 13: Senén. Moro. Eros.

A LOS JEROGLIFICOS
1. Es entomólogo (es; en tomo; lo; go). 2. En parábola (en par; a; bola).

A LA SOPA DE LETRAS
Almonaster, Aracena, Berroca, Cumbres, Encinasola, Hinojas, Jabugo, Moguer, Niebla, Paymogo y Rosal.

SOLUCION AL JUEGO DE LOS NUEVE ERRORES-4
1: Sombra bajo el rótulo. 2: El tridente. 3: Sombra del diablo. 4: Lemas. 5: Patilla. 6: Tubo del extintor. 7: Manchas en la pared. 8: La barba. 9: Un tobillo.

DIVERSION

"KRIPTON", UN TOQUE DE DISTINCION

En nuestro caminar por los sitios de diversión de Guadalajara, llegamos hoy a una de las calles más pintorescas de la capital. La calle Bardales. Nada más llegar a esta estrecha y bonita calle nos encontramos con un local que no es nada ostentoso. La decoración exterior no está llena de luces chillando, ni de colores de los que hacen daño a la vista. Aquí los colores son suaves y la decoración, toda ella de madera noble, da sensación de reposo y tranquilidad.

Antonio de Pablo González es el propietario del local y un hombre que sabe cómo se debe llevar un negocio de estas características. De hecho, él siempre ha vivido este ambiente y conoce muy bien el tema.

—¿Vives del pub?
—Verdaderamente me dedico sólo a esto. Bueno al pub y al bar de al lado. En los tiempos que estamos si se quiere llevar bien un negocio de esta clase hay que dedicarse a él en exclusiva; no se puede pretender acercarse por el local un par de horas al día y pensar que el negocio va a marchar adelante.

—¿Qué horario tiene?
—El horario oficial es de cuatro de la tarde a dos de la mañana, durante los días normales. Los viernes, sábados y vísperas de festivos la hora de cerrar se retrasa hasta las tres. Eso es el horario oficial;

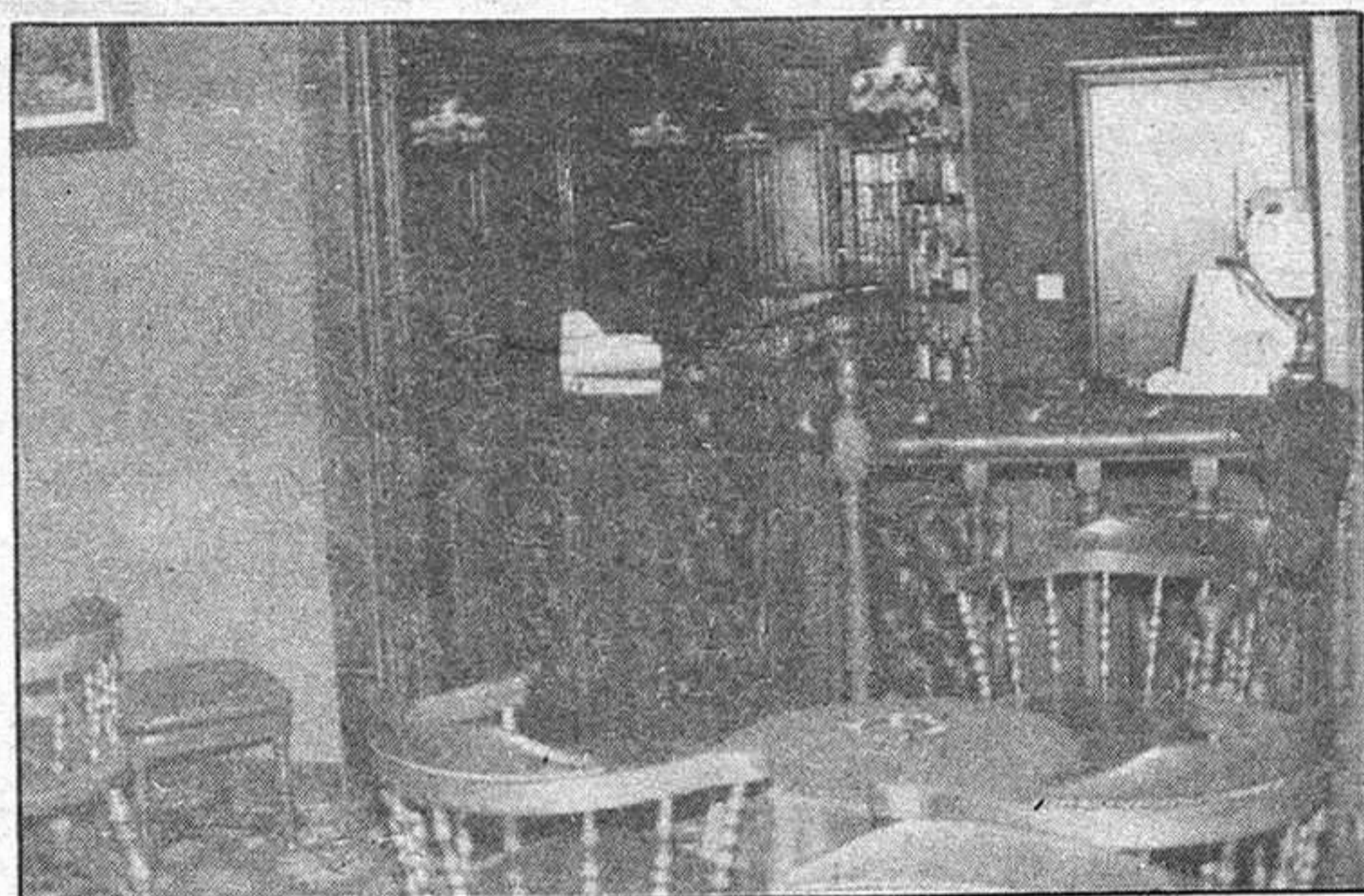

pero te diré que en este local tenemos instalado un timbre y muchas mañanas los clientes habituales suelen venir, a partir de las once y media de la mañana, a desayunar o a tomar alguna copa antes de comer. Esto lo suelen hacer los clientes que saben en el plan familiar que funciona Krypton.

—Cuando hay tantos problemas con la denominación de los locales, ¿cómo definirías tú al local que regentas?

—Mi local es lo que se dice un pub clásico. Sin extravagancias de ninguna clase. Krypton nació cuando comenzaron a resurgir esta clase de establecimientos en Madrid; luego ha habido muchas clases de variantes en torno a la idea principal, pero Krypton creo que ha mantenido la primera línea y la prueba es que permanece desde hace bastantes años siendo uno de los sitios más veteranos de Guadalajara en este tipo de establecimientos.

—¿Por qué el nombre de Krypton?

—Mi manera de ser tendía

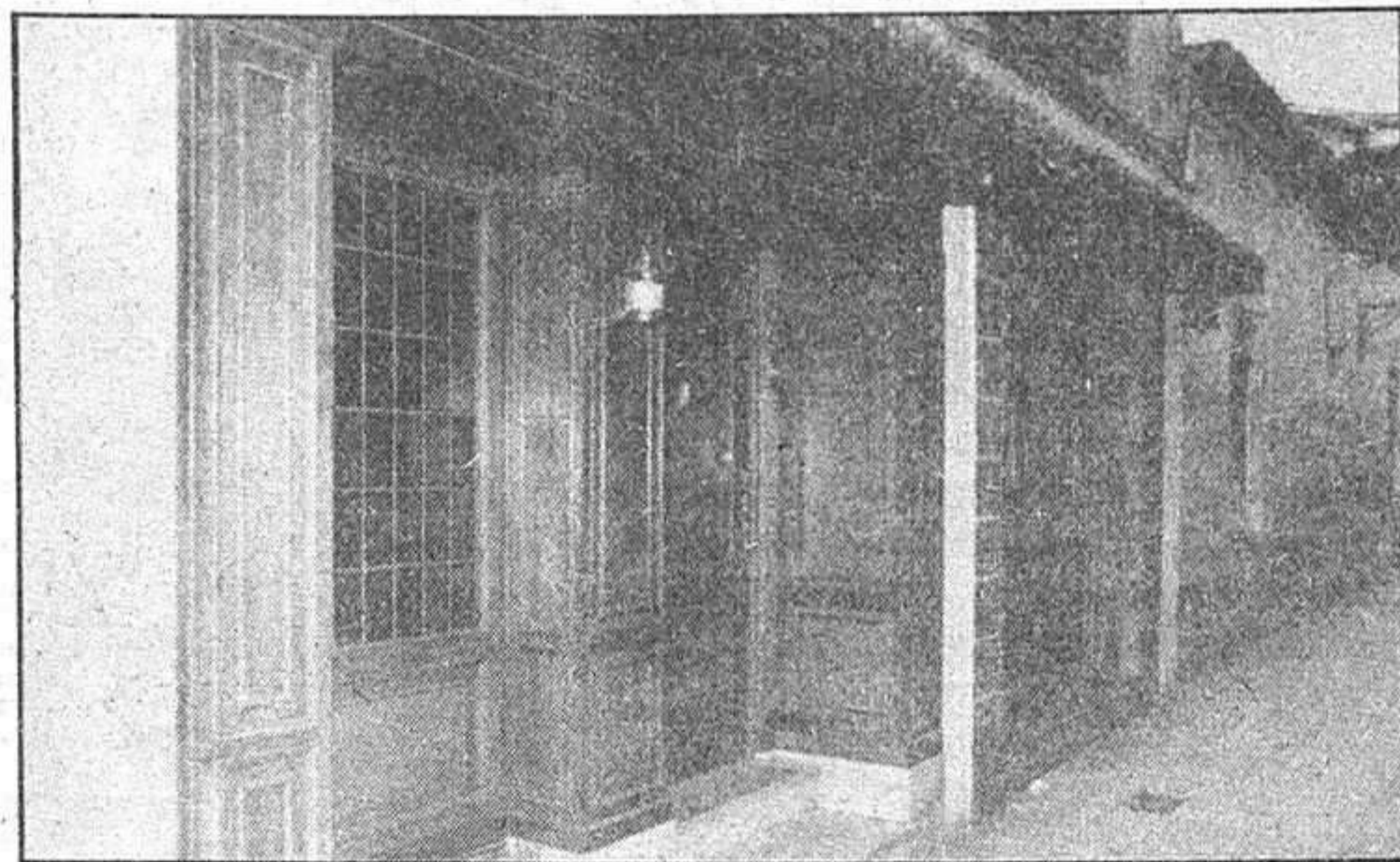

hacia un nombre que no llamara la atención; quiero decir que no tuviera nada que ver con nada conocido, que fuera algo oculto. Entonces había un gas que era el kriptón y que se descubrió muy tarde, por lo que estuvo muchos años oculto. A partir de esa idea fue madurando el nombre hasta que, cambiándole la pronunciación, se quedó en Krypton.

—¿Crees que la situación geográfica que ocupa tu establecimiento te perjudica o te beneficia?

—La gente puede pensar que el estar en una zona céntrica me beneficia y es cierto, pero yo les diría que se pararan a pensar en el riesgo que corrí cuando inauguré el local, debido a que esta era

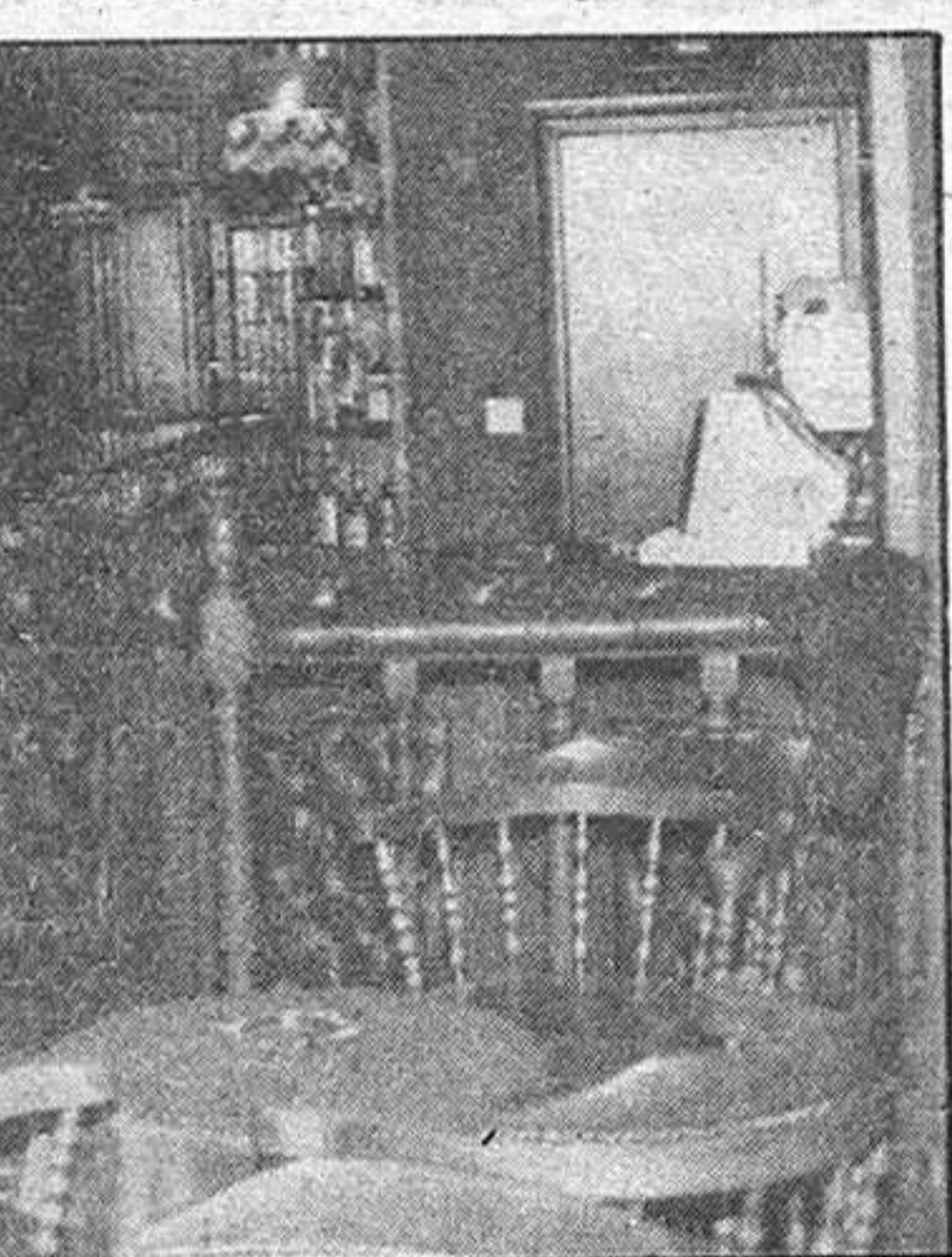

una zona preferentemente para tomar "vinos" y "tapas" y yo tenía que cambiar la mentalidad de la gente. Personalmente pienso que la situación es lo de menos, lo que verdaderamente importa es la calidad y el servicio.

—¿Qué clase de gente frecuenta el local?

—La gente que viene a este local es una gente muy particular; no es que sea gente de clases superiores o algo por el estilo, sino que son clientes de mucho tiempo. Casi se puede decir que formamos una familia. La verdad es que aquí nunca ha habido ningún problema con los clientes.

—¿Cómo está Krypton en cuanto a precios con los demás establecimientos de la capital?

—Pienso que los precios son más o menos los mismos que en los demás locales de Guadalajara.

—¿Qué clase de bebidas son las que más se sirven en el local?

—Sin duda alguna lo que más se consume es el whisky importado. Luego hay otra bebida que es el café-irlandés

que nos piden los clientes, especialmente. Parece una inmodestia pero creo que el café-irlandés que se sirve en Krypton muy pocos sitios lo pueden superar.

—¿Ofrece este pub algo que los demás no ofrezcan?

—Yo no sé cómo estarán los otros locales, pero puedo decir que fui el primero que puso a disposición de los clientes unas taquillas en las que cada uno puede guardar sus bebidas y cuando vienen con sus familias o con sus amigos solamente tienen que coger su llave, sacar su botella y servirse ellos solos. También me gustaría destacar que yo atiendo personalmente el negocio tratando de tú a tú con los clientes. Sé que existen profesionales muy cualificados para trabajar en esta clase de locales (caso de mis colaboradores) pero también pienso que es muy importante que el dueño esté presente el mayor tiempo posible.

—¿Te gustaría añadir algo más?

—Tan sólo decir que ahora he abierto un bar al lado del local y que puedo presumir de ofrecer los mejores quesos de Guadalajara. Si verdaderamente a alguien le gusta el queso puede pasarse por aquí y, personalmente, comprobará que cualquier marca de queso que le apetezca puede degustarla.

Podemos asegurar que Krypton nos gustó. La música suave, la tranquilidad, el buen servicio y otras cualidades que el recinto reúne explican que Krypton lleve más de tres años ofreciendo su hospitalidad al público de Guadalajara.

Félix GARCIA PEREZ
Fotos: Arturo G.

LA MUSICA

BASTANTES NOVEDADES

Un sábado más, aquí estamos dispuestos a informar qué discos han sido los más vendidos esta semana en Guadalajara. Puedo adelantar notables cambios en los gustos de la gente que compra discos en nuestra ciudad.

Aquí van los diez punteros del momento.

1. POLICE: "Todo lo que hace es mágico".
2. ROLLING STONES: "Enciéndelo".
3. BOB MARLEY: "Reggae en Brodway".
4. ADAM AND THE ANTS: "La bolsa o la vida".
5. MIGUEL BOSE: "Márchate ya".
6. DURAN DURAN: "Planet earth".
7. LOS REBELDES: "El rock del hombre lobo".
8. TINO CASAL: "Champú de huevo".
9. BEE GEES: "He's a liar".
10. MODDY BLUES: "Gemini Dream".

Bastantes novedades, siendo agradables la mayoría de ellas. Así, en el sexto puesto nos encontramos a los Duran Duran, un grupo encuadrado en la moda neorromántica y que realmente no son más que un buen grupo de funk blanco, que cuentan además con un buen "single" como es el Planet Earth y una imagen realmente espectacular.

Dos productos españoles han ascendido rápidamente en la lista. Me estoy refiriendo a Los Rebeldes catalanes y al romántico Tino Casal. Los primeros practican un rockabilly de toda la vida sin ninguna complicación, mientras que Tino Casal ha sufrido un proceso de reciclaje, pasándose a lo neo-romántico que por otra parte huele más a cadáver que el Sadat. Lo que no quita para que tenga una producción impecable, buenos músicos y sea una canción pegajosamente comercial.

Los Bee Gees, como era de esperar, descienden rápidamente de la lista, esperando que la próxima semana salgan de ella y es que la canción es del todo tediosa.

Y he dejado para el final la subida más fuerte de la semana que corresponde al jamaicano Bob Marley (q.e.p.d.), cuya canción corresponde a unas cintas que dejó grabadas antes de morir, a

las que posteriormente fueron añadidas los músicos y el resultado no está nada mal. Igual que con Jhon Lennon, la necrofilia hace estragos.

No hay nada más que resaltar respecto a la lista, quizás lo único que me entristece un poco es que esperaba contar con ANTI-FACES en la lista sin tardar mucho y dado los últimos sucesos acaecidos en el grupo me parece bastante difícil.

• MI DISCO DE LA SEMANA

MARTHA AND THE MUFFINS

Trance and dance.

Ariola-Virgin.

El problema de algunos discos que aparecen en el mercado español es que no se entera nadie de su existencia y la razón es que su compañía no se preocupa mucho de que se les conozca. Si del disco en cuestión salen al mercado sólo quinientos ejemplares, para cubrir a un público cada día más numeroso, te asaltan dos preguntas:

a) Que el disco es muy malo. Entonces sería mucho mejor que no se publicara.

b) Que no es comercial, que en la mayoría de los casos es lo que ocurre.

El segundo disco de Martha y los Muffins es un buen disco, pero nada comercial; además, no tiene un single tan claro como pudo ser en su momento el Echo Beach.

En la cuestión de imagen estos muchachitos de Ontario (Canadá) son bastante normalitos, las chicas no son muy guapas y no son grandes músicos, a no ser el saxofonista. Cuentan con buenos temas y un sonido claramente personal que les hace inconfundibles.

"Trance and dance" es un disco plenamente recomendable para aquellos que les guste el sonido popero y los saxos desquiciados.

Gracias a ELECTRODOMESTICOS LOPEZ, y nos vemos el sábado a la misma hora.

Rafael ALCALA

**SEÑORA — CABALLERO
SU SUEÑO HECHO REALIDAD
SIN INTERMEDIARIOS,
DIRECTAMENTE Y A MEDIDA EN NUESTROS
TALLERES PROPIOS
ALTA PELETERIA
EUSEBIO MARTINEZ
ALMOGUERA (GUADALAJARA)
CONCIERTE SU VISITA. Teléfono: 38 00 02**

FIN DE SEMANA FIN DE SEMANA FIN DE SEMANA FIN

ANDAR Y VER

HACIA LA SIERRA DE ARAGONCILLO

El 26 de junio de 1746, Sánchez de Portocarrero visitó un lugar llamado "La Peña Escrita", situado en la dehesa de Canales, en la Tierra de Molina.

Por aquel entonces, realidad y fantasía corren al unísono, de un hecho misterioso, en una tierra donde, campesino, pastor y naturaleza se confunden en un manojo de leyenda y dura realidad.

Era una mañana de otoño, húmeda en el rocío. El suave cuerpo de niebla se ocultaba lentamente entre las arrugas de las rocas y un ejército de rayos luminosos encendían de luz, un día claro, hermoso y aventurero.

Pedro, Elisa y un servidor, fuimos por la ruta que va de Molina a Madrid. Más allá de Herrería, a mano derecha, cogimos el camino que serpentea en un abrazo a la montaña. En la cima, Canales. Al frente, según se avanza, un frontón; a la izquierda, las casas hacen balcón hacia el barranco. A la derecha, en lo más alto, la iglesia y al frente, en vigilancia continua, la atalaya centenaria, antes delatora de enemigos, ahora, tan sólo, vigía del silencio continuo.

Nos dirigimos hacia el norte, hacia la Sierra de Aragoncillo. El camino de piedras rojizo avanzaba en zig-zag, más allá del horizonte. A nuestras espaldas, polvo a nuestro pasar.

Para Pedro, "Peña Escrita" o la también llamada "Piedra del Moro", era la mitología. Un lugar

donde un ser mitad sierpe, mitad mujer, despertaba todas las mañanas de San Juan, en la espera de ese zagal hermoso del que quedara hace muchos años enamorada.

Para Elisa era fantasía. Allí descansaba el cuerpo de una princesa mora, con un gran tesoro, esperando la llegada de un príncipe bondadoso, que despertase con un beso la vida inerte de la bella dama.

Fantasías de niños, sacadas de la leyenda, que a través de los siglos han llegado hasta nuestros días.

A unos tres kilómetros, en la ruta antes dicha y en el camino que va desde Canales al campamento de minusválidos, se aprecia en la margen derecha de la senda una roca que, en arista, corta perpendicularmente el verde bosque de pinares. Esta roca en flecha hacia el valle, avanza al menos quinientos metros. Allí, donde roca, valle y el arroyo de Valdecanales se abrazan, aparece una gran piedra, que es prolongación de la que forma el barranco y en la parte que da a la luz —la que mira hacia el cielo—, se ven grabadas en su cuerpo gris dos figuras de hombre, la una de casi tres metros (la situada en la parte superior), la de la parte inferior será de un metro más o menos y ambas con los brazos abiertos. Junto a ellas hay huellas de herradura.

Esta roca que hace visera a una

cueva o abrigo, cubre otra desprendida ya en tiempos de Portocarrero y sobre esta última, arañando su pétreo cuerpo, un mundo extraño, desorientador y enigmático.

Pedro y Elisa iban y venían de una parte a otra, sus ojos no cesaban de mirar. De nuevo un mundo de sueños. La fantasía surgía otra vez en sus mentes. Figuras, signos, cruces y huellas en el pecho de aquella piedra triangular.

Había que descifrar el misterio. Con tiza fueron señalando las distintas líneas y trazados. El resultado dejó perplejas nuestras miradas.

Escafrandas, símbolos en forma de omegas, épsilon, señales que semejan ces o herraduras, huellas de manos y de pies, la imagen de lo que parece un hombre en una cápsula, manejando unos mandos, un símbolo que parece ser la raíz cuadrada del producto de dos letras, etc., y esto ya existía al menos antes del siglo XVII.

"Peña Escrita" o la "Peña del Moro", en el valle de Valdecanales a tres kilómetros de la aldea, entre un mar de verdes pinares, sigue gritando su misterio en el murmullo del arroyo cristalino.

De vuelta, Pedro y Elisa, fijos en su mirada, ausentes de la vida, quizás soñasen. El mundo de los niños es amplio y sin par. Su imaginación escapa y quién sabe lo que pensarán.

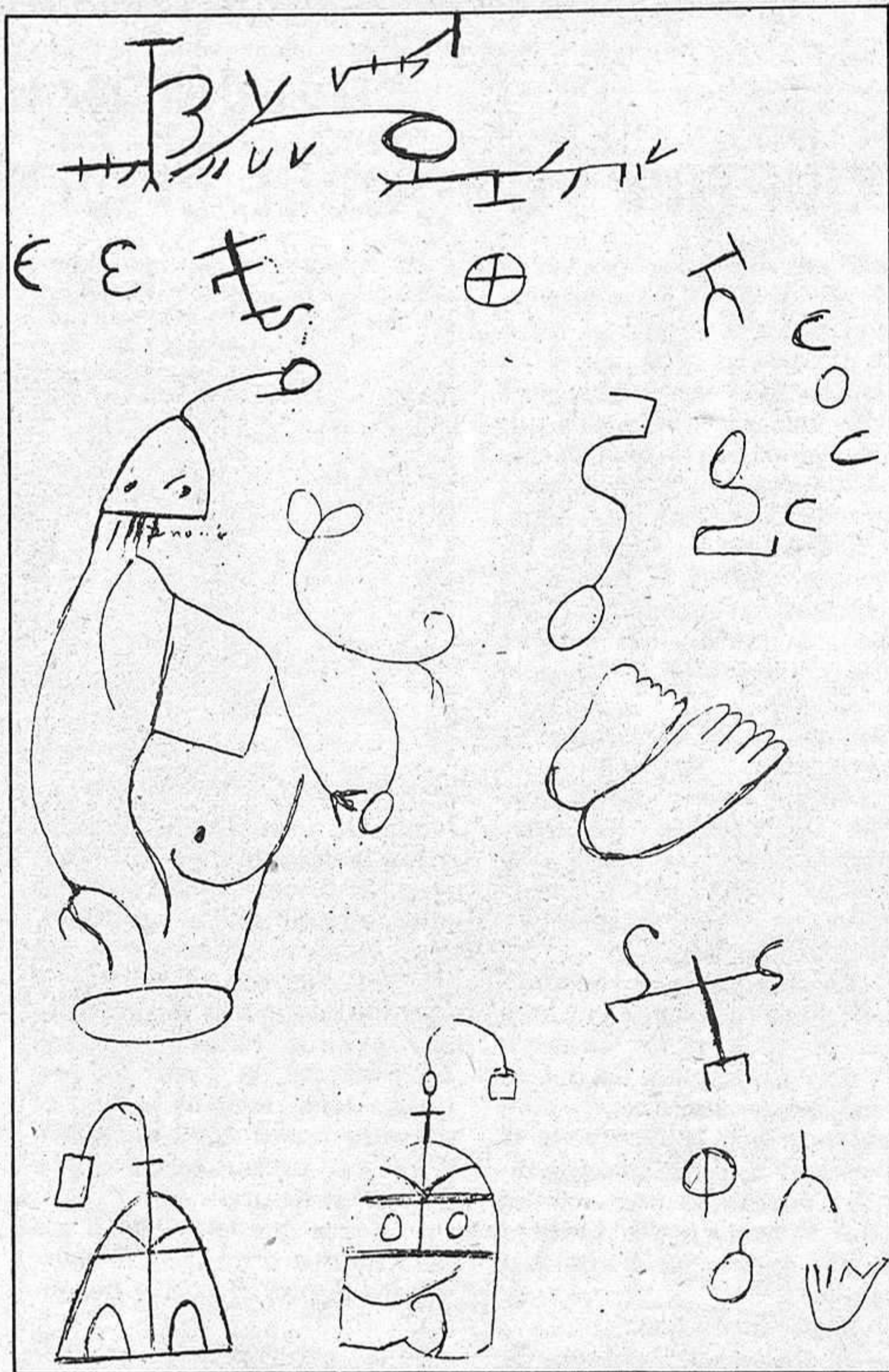

Meditando, quedo perplejo. Aquello no eran símbolos celtíberos, ni eran grabados arábigos. Eran sencillamente grabaciones que nos hacen pensar en una civilización más avanzada. Pero he aquí el misterio. En el siglo XVII Sánchez Portocarrero escribía ya de forma minuciosa este enigma. Sus cruces no eran cruces, eran terminaciones de

antenas minúsculas que sobresalían de las escafrandas, símbolos que hoy decimos ser planetarios, formas de espermas y otras que el hombre de la edad media y moderna no conocían.

Nuestro retorno, preñado de ideas, fue corto y silencioso. Nunca olvidaremos ese día de Canales de Molina.

Pedro PEREZ FUERTES

LA CAZA

8.000 ESCOPETAS EN BUSCA DE ZONAS LIBRES

El problema existente con la caza, no sólo en Guadalajara, sino a nivel nacional, es que el número de cazadores ha aumentado considerablemente en los últimos años de tal forma que, tanto en lo que se refiere a las piezas como al espacio libre existente son escasos; como dato significativo tenemos que en España hay un millón doscientos mil cazadores.

Según nos manifestó Rafael Serrada, ingeniero de la Brigada de Caza y Pesca, ante estos hechos ha habido que reglamentar la situación por medio de una normativa existente para la caza que señala los períodos hábiles para cazar (vedas), el número de piezas que se pueden batir en un día, etcétera. Por otra parte, tenemos que el aspecto económico ha entrado de lleno en la caza y el sistema de oferta y demanda se practica en toda su rigidez. La oferta de espacio para cazar es pequeña y la demanda exagerada, por lo que el poseedor de tierras quiere cobrar para poder cazar en su propiedad, ya que legalmente, si no acota sus terrenos, puede entrar a cazar en ellos cualquiera que le apetezca.

En lo que respecta a Guadalajara tan sólo el 20 por 100 de la provincia es zona libre para cazar y corresponde a la parte de la comarca de Molina. El resto está repartido así: 750.000 hectáreas

son cotos privados, 50.000 de cotos locales, 45.000 de cotos sociales y 55.000 hectáreas ocupadas por la Reserva Nacional de Caza. Es decir, que hay 900.000 hectáreas acotadas de una forma u otra y tan sólo quedan libres 300.000 hectáreas.

El coto social es cuando el titular es ICONA, que paga una renta de arrendamiento al propietario del terreno; los precios son muy reducidos y así tenemos, por ejemplo, que una perdiz en un coto privado cuesta de 1.500 a 2.000 pesetas, mientras que en un coto social cuesta unas cien pesetas.

En los cotos sociales los permisos se sortean de forma que un 25 por 100 sea para los cazadores locales, otro 25 por 100 para los provinciales y un 50 por 100 para los cazadores nacionales. Por su parte ICONA se encarga perfectamente tanto de la vigilancia como del buen funcionamiento de dichos cotos.

Pero el problema reside en que prácticamente no quedan más terrenos disponibles para la formación de nuevos cotos sociales, precisamente por la ya mencionada cantidad de cazadores. En la provincia de Guadalajara existen tres cotos sociales, situados en Cogolludo, Almoquera y Yebra.

La forma de coto local se produce cuando el titular del mismo

es el Ayuntamiento o la Cámara Local Agraria, que arriendan la tierra a particulares, por lo que los primeramente mencionados son los responsables ante el ICONA de que se respete en ellos la legislación vigente. En cuanto a los cotos privados puede haber varias formas; una es cuando un particular posee un número de hectáreas determinado y cobra por permitir que en ellas se caze, y otra forma puede ser cuando una serie de cazadores de un pueblo se juntan para arrendar a un señor sus terrenos, lo que se llama Sociedad de Cazadores.

Por último, tenemos la Reserva Nacional de Caza del Sonsaz, cuya finalidad es conservar y proteger una especie determinada, que casi siempre suele ser de caza mayor.

Generalmente en los cotos privados se cometen bastantes abusos, bien porque el personal de vigilancia es escaso o por una cierta falta de voluntad por parte de los cazadores. En la ley de Caza del 71 se contempla la posibilidad, aún no llevada a la práctica, de exigir un cursillo a los aficionados a la caza y en el que se les enseñaría una serie de aspectos biológicos del mundo animal, como puede ser la época de cría de las distintas especies, etcétera. La Sociedad de Cazadores podría ser un instrumento que iniciase y promoviese el cumpli-



miento de las normas previstas en la ley, evitando los abusos que tan asiduamente se cometen.

La caza se puede considerar como un deporte caro y a pesar de las ya habituales protestas de los cazadores en cuanto a la carestía de las licencias no está justificado el hecho si se tiene en cuenta que, por ejemplo, una escopeta normal cuesta del orden de las 50.000 pesetas, mientras que el precio de la licencia, por año, cuesta 1.000 pesetas, igual que una caja de cartuchos. Por otra parte, el descontento "típico" del cazador es debido al excesivo ardor que se pone en algo que está considerado como un simple deporte, siempre se quieren "cobrar" más piezas que nadie; de todas formas última-

mente se va tomando conciencia de la escasez existente por diversas causas, como pueden ser la mecanización del campo, el uso de insecticidas, herbicidas e incluso el propio abonado. Así tenemos que en Guadalajara la perdiz tuvo un "bajón" muy grande en los años 76 al 79, aunque del 79 hasta ahora ha ido en aumento.

En definitiva, para finalizar, hay que resaltar el hecho de que en Guadalajara, con tan sólo 8.000 licencias concedidas, tiene una gran escasez de zonas libres para practicar la caza, debido a la influencia masiva de cazadores de otras provincias.

Juan C. DIEZ VILLAHOZ

Guión: Juan Ignacio HERRERA
Dibujos: Arturo ARNAU

RESUMEN Cervantes, a las órdenes de Andrea Doria, combate contra el Turco en Lepanto y queda inútil de la mano izquierda. Ya de regreso a España cae en poder de Arnaut Mani, corsario argelino, y permanece cautivo cinco años en la ciudad norteafricana. Liberado gracias a fray Juan Gil, reclama a Felipe II favores a corto mercedos.



22. El soberano, molesto con su presencia, le envía a Orán en una misión de rutina. No quiere pasar de ahí en sus dádivas, y Cervantes retorna por breves meses al servicio de las armas. Participa en las campañas de Portugal e Islas Terceras, y enseguida comprende que su vida reclama distintos rumbos. Decepcionado por su monarca, se instala en Madrid, centro de las inquietudes literarias del momento, y forja grandes planes. Asiste, para empezar, a casi todas las representaciones teatrales del momento. Autos sacramentales, comedias dramáticas y poesía picaresca, alternan su influjo sobre las masas.



23. Después, Cervantes se empapa del ambiente recio y engañoso de la Corte, participando en mayor o menor medida de todas las corrientes populares, con sus chismorreos y lances caballerescos, romances y algaradas, desplantes y equívocos. El autor de "Galatea" sigue amando con ardor a cuantas damas se ponen a su alcance. En especial, parece frecuentar la casa de una tal Ana Franca, de la que tendrá una hija llamada Isabel. Las obras que trajo de Argel se representan con cierto éxito, dado el exotismo que rezuman. En 1584 Cervantes comienza a visitar la pequeña villa de Esquivias.

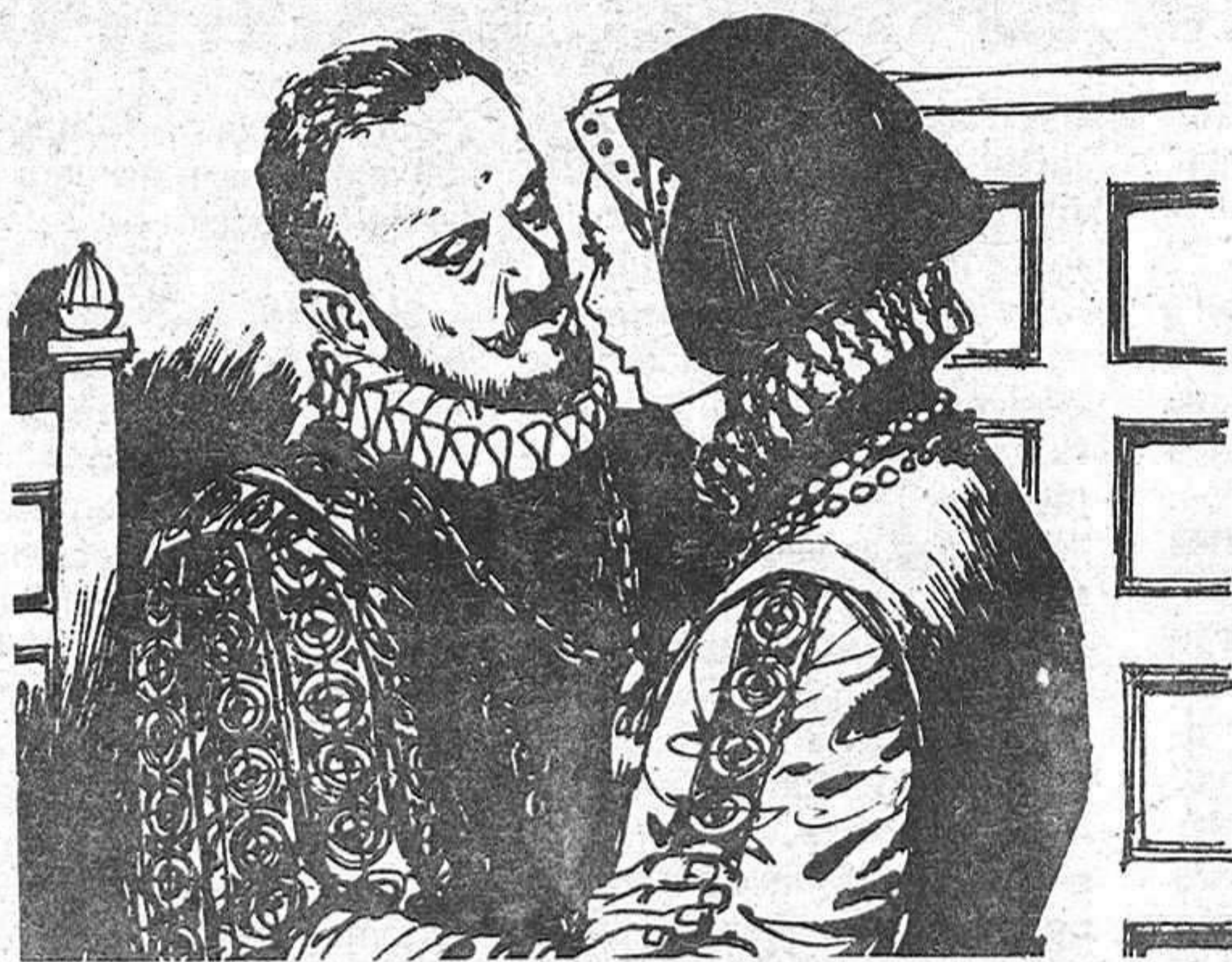

24. Si bien una tramitación legal respecto al "Cancionero" de su amigo, el poeta Pedro Lainez, recién fallecido, es el origen de dichos viajes, el trato de doña Catalina de Palacios, mujer agraciada y de notorio linaje, convierte esas gestiones obligadas en una deliciosa costumbre que terminará en boda. En efecto, el doce de diciembre de 1584, nuestro escritor une su destino al de esa hermosa dama. Con ello, su vida se estabiliza momentáneamente. El éxito de la representación de "Galatea", sin embargo, no tiene repercusiones económicas, y Cervantes desiste de escribir. En Sevilla le aguardan nuevas mudanzas de la suerte.

(Continuará)

Sábado, 14 de noviembre

HOY

PRIMERA CADENA

- 10.45 Carta de ajuste. Joan Manuel Serrat.
- 10.59 Apertura y presentación.
- 11.00 Sabadabadá.
- 13.00 Concierto.
- 14.00 Informativo. Incluye "Parlamento", "De cerca" y "Noticias".
- 15.35 Los Picapiedra. "Número 39".
- 16.05 Primera sesión. "Gloria incierta". Durante la ocupación alemana de Francia, un bombardeo inglés sobre una cárcel de París salva de morir en la guillotina a un asesino llamado Picard.
- 17.45 Dibujos animados.
- 18.00 Aplauso.
- 19.05 Lápiz y papel.
- 20.00 Noticias.
- 20.25 Fútbol. Español C. F.-Spórting de Gijón.
- 22.30 Informe semanal.
- 23.30 Largometraje TV. "Cotter". Cotter es un mestizo que trabaja como payaso en los rodeos y que se siente responsable de la muerte de un vaquero al

que no pudo ayudar por estar borracho mientras trabajaba.

01.00 Despedida.

SEGUNDA CADENA

- 15.15 Carta de ajuste. "El niño judío".
- 15.28 Apertura y presentación.
- 15.30 Tome la palabra.
- 16.00 Vida en la tierra. "La conquista de las aguas".
- 17.00 Retransmisión deportiva. Rugby: Francia-N. Zelandia.
- 18.45 Polideportivo.
- 19.45 Cine-club. "Cenizas de amor". A su vuelta de Europa, tras haber combatido como teniente en la Primera Guerra Mundial, Harry Pulham intenta apartarse de la tradición y de las normas a las que se han visto sometidas varias generaciones de los Pulham y emprender una nueva vida.
- 22.00 Teatro real.
- 24.00 Despedida y cierre.

- 9.59 Apertura y presentación.
- 10.00 Hablamos.
- 10.30 El día del Señor.
- 11.30 Gente joven.
- 12.30 Tiempo y marca.
- 14.00 Informativo.
- 15.35 Sport Billy.
- 16.05 Verano azul.
- 17.05 El biólogo.
- 17.30 Tome la palabra.
- 18.00 Vamos a ver.
- 18.30 El detective Nero Wolfe.
- 19.20 Avance deportivo.
- 19.30 Erase una vez el espacio.
- 20.00 Voces sin voz.
- 21.00 Noticias.
- 21.15 En tierras lejanas.
- 22.15 Deportivo.
- 23.45 Enredo.
- 00.15 Despedida.

SEGUNDA CADENA

- 15.15 Carta de ajuste.
- 15.28 Apertura y presentación.
- 15.30 El increíble Hulk.
- 16.15 Flash Gordon.
- 17.00 Lou Grant.
- 18.00 Musical Express.
- 19.00 Realizado por...
- 20.00 Fútbol, encuentro en España.
- 21.00 Opera.
- 00.30 Despedida y cierre.

MAÑANA

- PRIMERA CADENA
- 9.45 Carta de ajuste.

PASATIEMPOS Por A. ARIAS

A B C D E F G H I J

| | | | | | | | | | | |
|----|--|---|--|--|--|--|--|--|--|--|
| 1 | | | | | | | | | | |
| 2 | | S | | | | | | | | |
| 3 | | | | | | | | | | |
| 4 | | | | | | | | | | |
| 5 | | | | | | | | | | |
| 6 | | | | | | | | | | |
| 7 | | | | | | | | | | |
| 8 | | | | | | | | | | |
| 9 | | | | | | | | | | |
| 10 | | | | | | | | | | |

CRUCIGRAMA

ellos. Desmenúceme con los dientes. 6: Ciertos cebos hechos con huevas de bacalao. Apellido de un famoso pintor colombiano, nacido en 1899. 7: Imitara las acciones de otro rivalizando con él. Símbolo químico del neón. 8: Fonda, lugar típico donde se come y se bebe. Tercer hijo de Adán y Eva. 9: Onda marina. Quiérelas, estímalas. 10: Aplacárasele, calmárasele.

VERTICALES. A: Admitiremos la compañía de otras personas. B: Quitáramele la cáscara o corteza de la fruta. C: Nombre de letra. Usad con exceso o indebidamente. D: Lanzáralo, arrojáralo lejos de sí. Abreviatura de amperio. E: Preposición. Curar, restablecerse de una enfermedad. F: Dícese del lugar en que abunda la piedra caliza. Consonante. Símbolo químico del masurio. G: Conjunción copulativa. Figurado, y familiarmente, enredo, embrollo. Asideros, agarraderos. H: Alabaran, elogiaran. Nombre de letra. I: Concerniente o relativo al adorno. J: Asele ligeramente. Símbolo químico del selenio.

HORIZONTALES. 1: Deséalos. 2: Especie de cera que se extrae del alcornoque. Cierta metal precioso. 3: Percibir un aroma. Lisa, sin obstáculos. 4: Símbolo químico del galio. Vocal. Irritas, enfadas. 5: Dividir un terreno en cuadrados para poner distintas plantas en

JEROGLIFICO

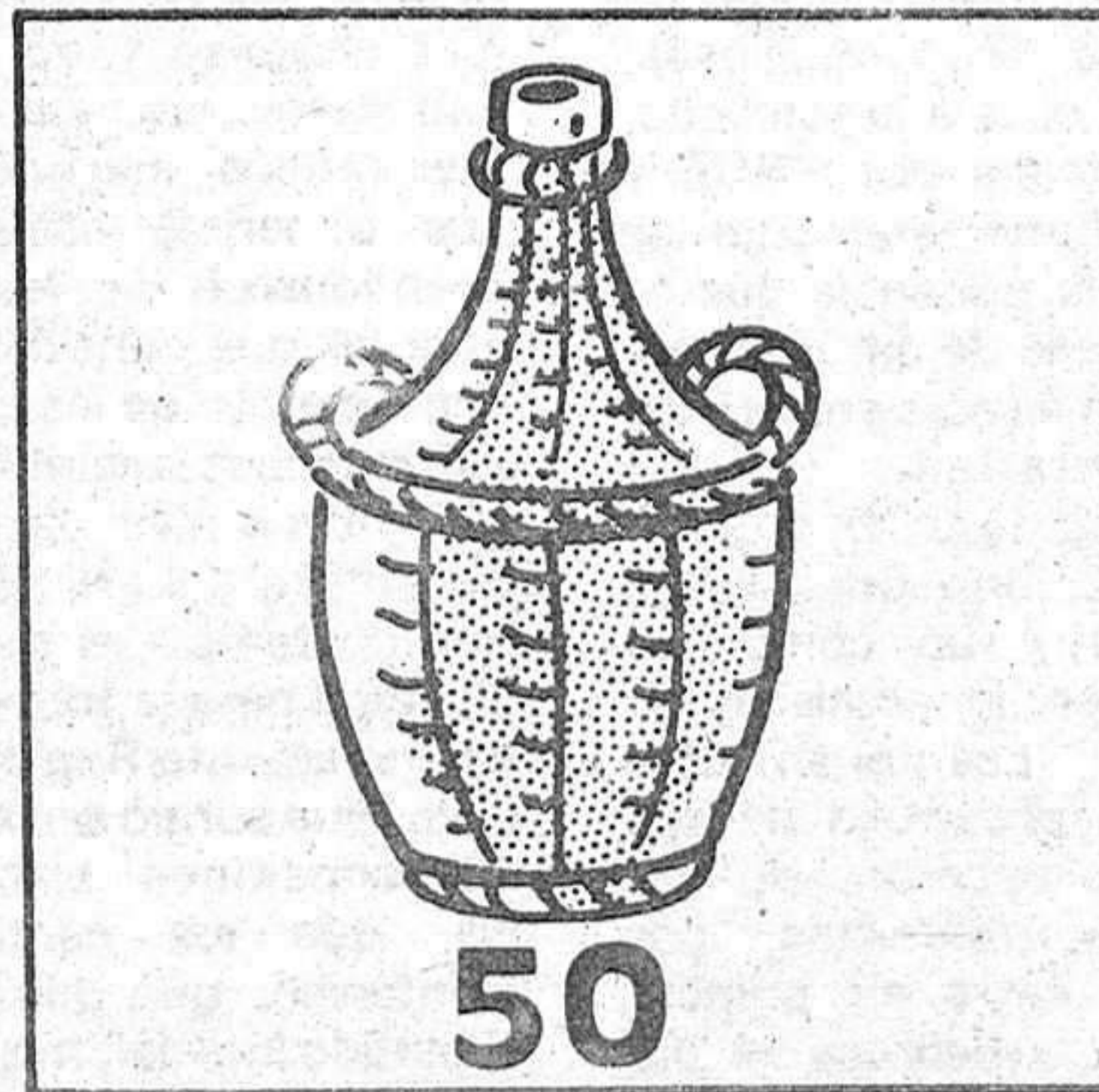

¿Qué te parece ese dibujo?

SOLUCION

A LOS PASATIEMPOS DE AYER:

CRUCIGRAMA:

Horizontales. 1: Tabacalera. 2: Iterar. Lar. 3: Tasa. Asume. 4: Ir. N. Dedil. 5: Lame. Arifa. 6: Azara. Ois. 7: Ratonos. Ce. 8: Anisa. Ata. 9: Saz. Dolido. 10: Esotéricos.

Verticales. A: Titilárase. B: Atarazanas. C: Bes. Matizo. D: Araneros. T. E: Ca. Anade. F: Arada. E. Or. G: L. Ser. Salí. H: Eludió. Tic. I: Ramificado. J: Arelase. Os.

JEROGLIFICO:

Mi prima Clara.
(mi; p - r - i; macla; ra).

Presente este cupón en NARDOS y obtendrá, en cada consumición, un descuento de 50 pesetas



Luis de Grandes, tras la firma de la ponencia del Estatuto

"EL TEXTO SE HA MEJORADO NOTABLEMENTE"

- "Debido al interés demostrado por UCD, se ha dejado constancia del reconocimiento del Señorío"
- Este hecho, junto al régimen electoral, los criterios de austeridad y la organización judicial constituyen para el diputado los aspectos más destacables

Tras el acto de la firma en Ocaña del dictamen de la ponencia para concluir el texto que será elevado al pleno de la Asamblea Mixta de parlamentarios y representantes de las diputaciones el próximo día veintiocho en Alarcón, nos pusimos en contacto con uno de los ponentes, el presidente provincial de UCD, Luis de Grandes, al que pedimos nos hiciera una valoración general del proyecto.

Nos manifestó que el resultado de las diez reuniones mantenidas por la ponencia ha sido la conclusión de un texto realmente mejorado con respecto al borrador inicial, tras la inclusión de diferentes enmiendas introducidas por los cuatro grupos con representación. "Sin embargo, el procedimiento para la elaboración del Estatuto es muy largo y puede sufrir todavía nuevas modificaciones, tanto en la Asamblea como en las Cortes, aunque pienso que, como ha ocurrido ahora, siempre serán para mejorarlo."

Luis de Grandes quiere ha-

cer hincapié en tres aspectos que considera fundamentales en el proyecto que ha concluido ahora su primera fase. El primer tema, y el que más polémicas y enfrentamientos, sin duda, ha ocasionado, hace referencia al sistema electoral. "Se quiere seguir un criterio de igualdad de representación de todas las provincias. Nos encontramos ante una región nueva, sin una tradición histórica en comunidad, y lo que se debe intentar ahora es generar más unidad entre las cinco provincias que la componen." Sin embargo, el célebre artículo 9º, finalmente, establece en la actual redacción, que todas las provincias estarán representadas en las futuras Cortes Regionales por seis parlamentarios a excepción de Guadalajara, que aportará cinco. "El hecho se enmarca en un compromiso contraído a nivel de Estado con el PSOE en el que se especifica que al ser Guadalajara la provincia menos poblada de las cinco, le corresponde un parlamentario menos que

a las restantes, al aplicar una serie de complejos baremos de población."

El segundo de los aspectos, enlazado con el anterior, que considera el diputado fundamental, es el de la austeridad. "Nos hemos planteado la necesidad de asumir este criterio para evitar excesivos gastos extraordinarios a una región pobre como es la nuestra." Sin embargo, nos manifiesta que el sistema electoral quedará modificado en el futuro, según los desarrollos de la población. La región contará con tres órganos fundamentales: un Consejo de Gobierno, un órgano legislativo y un Tribunal Superior de Justicia.

ORGANIZACION JUDICIAL

Y ha sido precisamente este tema, el de la organización judicial de la región, otro de los que más fricciones han producido a lo largo de las sesiones. La existencia de la Audiencia Territorial de Albacete y el deseo de Toledo y Guadalajara de poder seguir

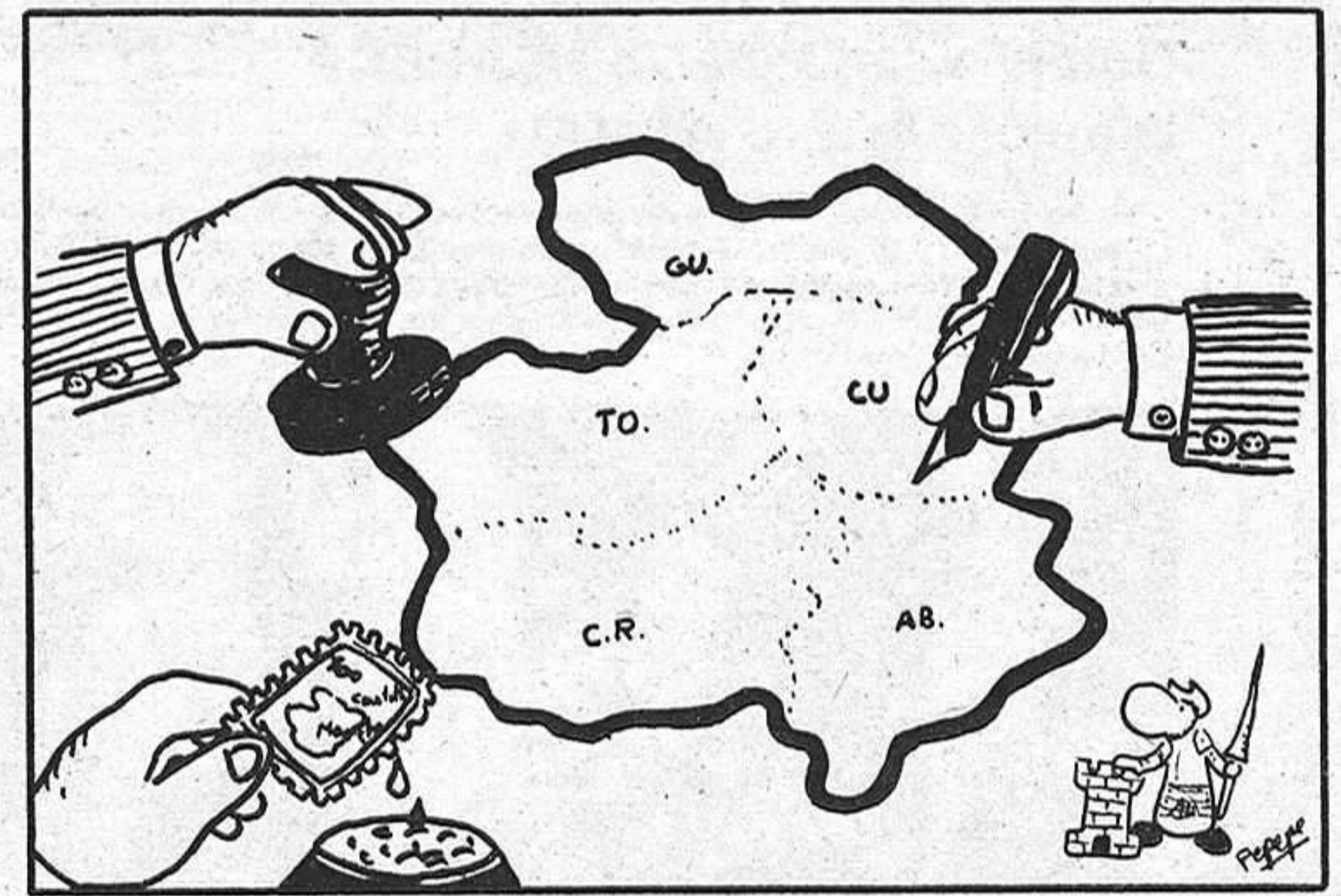

perteneciendo a la de Madrid, por evidentes razones de cercanía, ocasionaron todos los problemas. "UCD intenta que, tanto Guadalajara como Toledo, puedan seguir perteneciendo a la Audiencia de Madrid y, por otra parte, desea que se siga manteniendo la de Albacete. Lo que se plantea es la posibilidad de creación de nuevas Audiencias Territoriales en diversas provincias para, con todas ellas, componer el Tribunal Superior de Justicia de la región Castilla-La Mancha."

Luis de Grandes ha sido, en todo este proceso, uno de los hombres que se han preocupado por el reconocimiento de las peculiaridades del Señorío de Molina en el Estatuto, y en este sentido envió una enmienda al borrador original. "Debido al interés demostrado por la UCD, se ha dejado constancia del reconocimiento del hecho supramunicipal de las comunidades de Villa y Tierra. Así, se ha aceptado por la ponencia, en el artículo veintisiete, el re-

conocimiento explícito del Real Señorío de Molina y la posibilidad de su desarrollo en las futuras cortes regionales."

Para el diputado centrista, con este reconocimiento, se dan salida a una serie de viejas aspiraciones de los hombres y mujeres de Molina, que quieren ver reconocidas sus peculiaridades históricas heredadas de sus mayores. En este sentido, le ha sorprendido el voto en contra de la enmienda que ha pronunciado uno de los ponentes socialistas. "Tengo que lamentar que el PSOE haya presentado este voto particular en contra de la enmienda y confío en que se retracte y comprenda que es una sensibilidad política de la zona y, en este sentido, reconsidere su postura."

Precisamente, nos hace estas declaraciones en la misma tierra que ha defendido a través de las sesiones. Molina es historia y es una realidad actual.

Roberto ALBACETE

PRIMERA ETAPA DE UN LARGO CAMINO

La firma del dictamen de la ponencia para el Estatuto en Ocaña, pone punto final a una serie de largos y complicados trabajos que, tras diez sesiones y múltiples aplazamientos y avatares, ha dado como resultado la redacción actual del texto que, sin embargo, no es todavía definitiva. Se trata de la primera fase de un todavía largo camino que le queda al proyecto por recorrer antes de convertirse en nuestro Estatuto.

Un largo camino que comenzó allá por el mes de julio, cuando UCD presentó el borrador a los restantes grupos y el texto fue adoptado como base en la asamblea de Manzanares. Tras un período de exposi-

ción se cerró el plazo de presentación de enmiendas el día siete de septiembre. Hasta aquel día se recibieron en la sede de la Junta de Comunidades un total de 165 correcciones, dos de ellas a la totalidad, presentadas por PSOE y PCE. Inmediatamente se formó la ponencia que se encargaría de dar el primer examen a estas enmiendas presentadas. Seis hombres de UCD, tres socialistas, uno por Alianza Popular y un comunista formaban la comisión de trabajo. Las previsiones para el desarrollo de sus trabajos pecaron, sin duda, de optimistas, por cuanto entre su primera reunión, celebrada el día diez de septiembre, y la convocatoria para el pleno

de la Asamblea Mixta, sólo se habían dejado tres días de plazo.

Sin embargo, en aquella primera sesión saltó el primer chispazo y un grave enfrentamiento entre los dos grupos mayoritarios. Los ponentes socialistas abandonaron la reunión, ante los que consideraban una violación de los pactos autonómicos suscritos meses antes a nivel nacional. Se trataba del artículo 9º, que contempla el sistema electoral para la formación del Parlamento Regional, y el choque surgió en las circunscripciones electorales, que los centristas mantenían, que debía ser el partido judicial, mientras los socialistas se inclinaron por la provincia. Tras ten-

sas negociaciones, la balanza se inclinó hacia esta última opción, con lo cual los socialistas reanudaron los trabajos en la comisión.

Después vinieron los sucesivos aplazamientos de las sesiones, pero se trabajaba en ellas con pasos lentos, aunque seguros. Saltaron nuevos temas conflictivos, que se fueron aparcando para acelerar los debates de los restantes artículos. Estos, fundamentalmente, seguían siendo el sistema electoral, centrado ahora en el sistema de proporcionalidad, y el tema de la Audiencia Territorial de Albacete. Tras diez sesiones, se llegó, por fin, a esta última de Ocaña, la tercera de las celebradas allí, que ha concluido con la firma del

dictamen y la presentación del texto tras la primera fase de correcciones.

El camino todavía es largo. El próximo día veintiocho se reunirá en pleno la Asamblea Mixta de parlamentarios y representantes de las Diputaciones, convocada al amparo del artículo 156 de la Constitución, y se espera que los trabajos sean aquí más rápidos. Desde aquí se enviará a las Cortes, donde tendrá que someterse al dictamen de los diputados, primero y, después, de los senadores. Cuando se cumplan todas estas fases, el texto se convertirá en la Carta Fundacional de la región.

Roberto ALBACETE