Año XXXI — Guadalajara, 10 de Octubre de 1970 — Núm. 1662

NUEVA ALCARRIA

Organo de información de la provincia

Se publica los sábados | Administración: San Esteban, 9 - Depósito legal: Gu. núm. 2 - 1968 | Precio número 3'00 ptas.

Director: JOSE DE JUAN-GARCIA RUIZ - Propietario: NUEVA ALCARRIA, S. R. C. - Dirección y Redacción: San Esteban, 9 - Teléfonos 21-11-79 y 21-21-77

Servicio Meteorológico

Según datos facilitados por el Observatorio del Instituto Brianda de Mendoza, las temperaturas extremas registradas durante la semana fueron las siguientes:

Máxima, día 5, con 23'5 grados; mínima, día 10, con 7'0 grados.

La cantidad de agua recogida hasta el mediodía de hoy ha sido 4'5 litros por metro cuadrado.

No confíe sus ojos y oídos a cualquiera. Consulte
PHILIPS
optica muñoz
Miguel de Fluiters 19, Guadalajara
Lucas del Campo 4, Alcalá de Henares

Solemne inauguración del curso académico en el Instituto Nacional de Enseñanza Media «Brianda de Mendoza»

Presidió el gobernador civil y autoridades

El pasado martes, se celebró la inauguración del curso académico de 1970-71, en el Instituto Nacional de Enseñanza Media «Brianda de Mendoza».

Presidió los actos, el gobernador civil, don Carlos de Montolíu y Carrasco con doña Aurora Medina, delegada provincial del Ministerio de Educación y Ciencia; presidente de la Diputación, alcalde de la ciudad, director del Instituto y claustro de profesores.

Empezó el acto con una misa, celebrada en la capilla del Centro, oficiada por el director espiritual, quien pronunció una sentida homilía alusiva al acto. A continuación en el salón de actos, tuvo lugar una solemne sesión académica, que dió comienzo con la intervención del secretario del Instituto, señor Embid Villaverde, que leyó una documentada memoria de actividades del curso anterior y una amplia exposición de la labor legislativa publicada recientemente, en relación con la Ley General de Educación. Seguidamente, la catedrática de Ciencias Naturales, doña Carmen Gamoneda y Vélez de Mendizábal, leyó una interesantísima conferencia, con el título «Hormonas», en la que estudio científicamente, cuantas investigaciones se han hecho en relación con esta materia en España y en el mundo; fué muy aplaudida.

Finalmente el gobernador civil y autoridades, hicieron entrega de los diplomas de matrículas de honor a los alumnos que han merecido esta distinción el pasado curso, declarando abierto el curso académico de 1970-71, en nombre del señor Ministro de Educación y Ciencia.

(Foto ANDRADA)

Cultos a la gran Santa y doctora de la Iglesia TERESA DE JESUS

El próximo martes, día 13, a las siete de la tarde, y en la iglesia de las MM. Carmelitas Descalzas de San José, dará comienzo el tradicional y solemne triduo en honor de Santa Teresa de Jesús, doctora de la Iglesia Universal.

Todas las tardes, a las siete, rosario, misa, triduo y homilía, por el reverendo don Arsenio Monge, párroco de San Juan de Avila de esta ciudad.

Día 15, festividad de Santa Teresa, a las nueve de la mañana misa de comunión, en memoria de la Ilma. Sra. doña Carmen Abela Espinosa de los Monteros.

A las once solemne concelebración con homilía por nuestro excelentísimo señor Obispo, doctor Castán Lacoma, patrocinada esta por la Delegación de Sección Femenina de la ciudad, como homenaje a su Excelsa Patrona.

A las siete de la tarde, rosario, triduo, misa participada con homilía, terminando los cultos con la bendición, absolución general y adoración de la Santa Reliquia.

Día 16, a las ocho cuarenta y cinco de la mañana, misa en sufragio de doña Josefina Alvarez y terciarios difuntos de la ciudad.

Sirva esta de invitación para todos los católicos de Guadalajara, terciarios y devotos de la gran Santa Española.

Guadalajara será escenario de la final del campeonato de España de Kart

El día 8 de noviembre, en Guadalajara, y en las pistas del Polígono de «El Balconcillo», se celebzrará, la final del Campeonato de España de Kart.

El Moto Club Alcarreño de Educación y Descanso y con el fin de compensar la falta de competiciones con motivo de las pasadas Ferias y Fiestas de nuestra capital, ha conseguido, que Guadalajara sea escenario de tan interesante Campeonato.

EL GOBERNADOR CIVIL VISITO EL JUEVES VARIOS PUEBLOS DE LA COMARCA DE COGOLLUDO

El pasado jueves, y después de la celebración de la Asamblea de Cogolludo, el señor Montolíu Carrasco, acompañado de diversos colaboradores visitó la localidad de Espinosa de Henares, trasladándose seguidamente al valle del río Bornoba, en la parte de Alcorlo, y más tarde a Arbancón y Tamajón.

Terminó su recorrido con una visita al Pantano de El Vado.

EL COGOLLO de COGOLLUDO

Desde el año 1500, en que comenzó la edificación del Palacio Ducal de Medinaceli, en Cogolludo, han sido muchos los ojos que lo han contemplado maravillados, y muchos también los avatares que ha sufrido.

Lorenzo Vázquez, hombre de confianza del Cardenal Mendoza, y gran arquitecto renovador de formas, llegó a nuestro país, a finales del siglo XV, con una serie de extrañas ideas que en Italia había recogido. Cuando entre nosotros era el gótico el que daba sus pinceladas a cada edificio, pintura

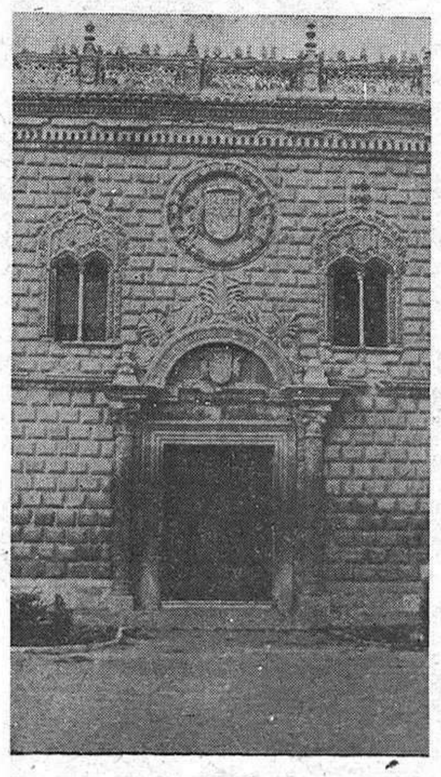

o detalle ornamental, Vázquez comenzó a poner en práctica lo que le habían enseñado los italianos: así nació el Renacimiento en España, y así cristalizó pr primera vez en Cogolludo. Aunque todavía con bastante nostalgia de las hogueras y la inquietud del gótico, el Palacio de los Medinaceli a un lado nerviosismos y prisas, y se asienta definitivo, cultivado, señor.

Hoy recogemos en esta fotografía el eje del palacio; puerta, escudo y ventanas centrales. El Cogolludo. Y es noticia esta imagen porque, una vez lavada la cara, bien peinado y planchado, rodeado de unos jardines de buen gusto, el Palacio Ducal de la Plaza Mayor de Cogolludo, está deseando de todos nosotros que vayamos a admirar su eterna planta noble y grisáceamente suspendida en el tiempo.

Herrera Casado

Mañana se celebra en Guadalajara el IV Día de Exaltación Alcarreña

LOS ACTOS SE INICIARAN CON LA SANTA MISA, A LAS 10'30, EN EL SANTUARIO DE LA VIRGEN DE LA ANTIGUA

De acuerdo con el programa que publicamos en nuestro número anterior, y que hoy detalla nuestro colaborador Jesús García Perdices, en su trabajo «España sigue su rumbo», que figura en la página 15, mañana tendrá lugar en nuestra capital el IV Día de Exaltación Alcarreña, al que se espera una nutrida asistencia.

Darán comienzo los actos con la Misa que será celebrada en el Santuario de nuestra Patrona, la Virgen de la Antigua, a las diez y media de la mañana. Después seguirán otros actos en el Ayuntamiento, Palacio Provincial y un almuerzo en las «Cuevas del Clavín».

EL DIA 15, REUNION DE AUTORIDADES EN MOLINA DE ARAGON

Asistieron representaciones de todos los pueblos del partido judicial

Para el próximo jueves, día 15, de los corrientes, se ha convocado en Molina de Aragón, una reunión de autoridades y delegados de Servicios, con representaciones de todos los pueblos del partido judicial.

De cada uno asistirán el alcalde, presidente de la Hermandad de Labradores y Ganaderos y el secretario municipal.

Las características de esta reunión serán análogas a la celebrada el día 8 en Cogolludo.

Presidirá las tareas el gobernador civil, señor Montolíu Carrasco.

Raúl Santos expone en Zaragoza

El Ayuntamiento patrocina con todos los honores su muestra pictórica

Raúl Santos Viana, ese espléndido y joven pintor, tan entrañablemente vinculado a nuestras tierras alcarreñas, ha inaugurado en la Galería de Arte **Naharro**, una exposición de pintura, que merecidamente ha sido patrocinada por el Ayuntamiento de la capital aragonesa con motivo de las fiestas del Pilar.

De Raúl, dice el ilustre escritor Federico Carlos Sáinz de Robles: «Lo primero que sorprende en su pintura es la limpieza. Nada hay en ella de confuso, de difuso, de combinado con artificio o meditado truco».

Ofrece 26 obras, muchas de ellas inspiradas en las viejos castillos de nuestra provincia, y paisajes que tan bien conoce.

Toda la prensa zaragozana ha dispensado una calurosa acogida a este casi paisano nuestro al que deseamos el triunfo artístico que por todos los conceptos se merece.

El miércoles tomará posesión oficial de su cargo el nuevo delegado de la Juventud

Para el miércoles, a la una del mediodía está anunciado el acto de prestar juramento y tomar posesión de su cargo del nuevo delegado provincial de la Juventud, don Francisco Saa Delgado..

Tendrá lugar en el salón de juntas de la Jefatura Provincial del Movimiento, y se espera la asistencia del delegado nacional, señor Cisneros.

CONCESION DE MEDALLAS AL MERITO SINDICAL

Con motivo de la conmemoración del primero de octubre, el ministro delegado nacional de Sindicatos, ha concedido la Medalla de Plata al Mérito Sindical, al delegado provincial, don Jesús Beladíez García, así como a don Juan Antonio Elegido Alonso-Geta y don Mariano López-Fando Rodríguez, antiguos delegados de Guadalajara, y a don Agustín Pérez Moranchel, delegado comarcal de Pastrana.

También ha concedido la Medalla de primera clase, al presidente de la Cámara Oficial Sindical Agraria, don Francisco López de Lucas, y al presidente del Consejo de Trabajadores, don Feliciano Moreno Sáiz.

Felicitamos a todos ellos por tan merecida distinción.

Don Andrés Taberné Urbano, presidente de la Junta Provincial de la Lucha contra el Cáncer

Por el Consejo Ejecutivo Central, ha sido nombrado presidente de la Junta Provincial de la Asociación Española Contra el Cáncer, nuestro querido amigo, don Andrés Taberné Urbano, a quien deseamos todo género de aciertos en el desempeño de la alta y generosa misión que le ha sido conferida.

Ministerio de Educación, Cultura y Deporte 2012

FABRICA DE LITERAS
DE DOS Y TRES PISOS
PROPIAS PARA TRABAJADORES EN RECOLECCION DE LA PATATA.— **PRECIOS MODICOS**
Cabanillas del Campo — TALLERES DOMINGUEZ — Teléfono 24

REPRESENTANTE
Precisamos en importante Empresa de Importación para la venta de DOS NUEVOS PRODUCTOS de prestigio internacional

1.º Para la ALIMENTACION de ganado vacuno y ovino.
2.º PIGMENTANTE NATURAL para aves y huevos.

Imprescindible conocer a fondo el mercado de piensos y estar muy introducido en el ambiente ganadero.

Ofrecemos interesantes comisiones.

Diríjanse por escrito al Apartado de Correos, n.º 23 de VALENCIA, con amplios detalles de sus actividades. Reserva absoluta.

¡¡HERNIADOS!!

HERNIGAY ha conseguido fabricar un aparato ligero, sin flejes, ni hierros, ni cueros, ni hebillas, ni enganches, pudiendo bañarse, lavarlo y dormir con el si el caso lo requiere, Usándolo el paciente se siente seguro por adaptarse a sus hernias y contenerlas con comodidad. Colocación fácil y rápida. A medida y bajo molde, para ambos sexos, bajo prescripción facultativa. Patente 135.539. HERNIGAY, 177. BARCELONA. Consulte a su médico (C. P. S. 3.723).

VISITA EN MADRID La Casa HERNIGAY atenderá a los herniados, los días 13 y 14 de octubre, (martes y miércoles), en el consultorio del Doctor D. Ismael Torrecilla, calle Quintana, 28 (junto a Rosales) de MADRID. Visitas. El día 13 de 10 a 1 y de 5 a 8 y el día 14 de 10 a 1.

Más sobre las piedras de Sigüenza

Por Juana BERNAL JIMENO

El 12 de septiembre, y en éste mismo semanario, publicó don Gumersindo G. de Berlanga, un artículo titulado «Protestan las piedras de Sigüenza», en el que de una manera sentimental, pero objetiva, se lamentaba, de lo que consideraba un desafuero cometido contra la ciudad, al levantar en su Alameda, unos bloques de viviendas.

Este artículo fué contestado por el señor Gómez Gordo, el señor Guijarro (éste como presidente de la Cooperativa de Viviendas Santa Librada), y por el señor Gil Monje. Todos, en diferente tono, defienden la misma tesis, rechazando, con más pasión que objetividad, la opinión del señor Berlanga, que en uso de su perfectísimo derecho, (sea seguntino o no), ha expuesto con corrección y acierto, a mi entender.

Humildemente, solicito un hueco en este periódico, para exponer la mía, equivocada o no, pero tan respetable como las anteriores, avalada por mi condición de ser seguntina de nacimiento, circunstancia que ignoro si concurre en alguno de los demás opinantes.

En Sigüenza existen dos problemas fundamentales: la conservación de su acerbo artístico (con la atracción que esto supone para un turismo del que nadie ignora su rentabilidad), y la elevación de su nivel de vida, industrializando y dotando de medios a una ciudad que hoy no puede vivir, sólo de sus recuerdos, de su historia y de «sus piedras». ¿Es o no posible hacer compatibles ambas aspiraciones? El más elemental sentido común nos dice que el viejo arte y la nueva savia no son irreconciliables. Pero lo absurdo de esta polémica, establada por unos y otros (principalmente por los otros), es que asientan en razones de falsa demagogia, lo que no es sino cuestión de armonizar intereses dignos de respeto. ¿Quién pone en duda que entre el hombre y el arte todos elegiríamos al primero? Pero defender esos grupos de viviendas (y todas las edificaciones que se construyan en la Alameda), como si fuera cuestión de principios, olvidando que hay miles de metros cuadrados donde pueden situarse, es tanto como destruir un pasado, pretendiendo remediar las necesidades del presente, sin pensar que uno y otro podrían armonizarse sin detrimento de ninguno, ¿es que para hacer una cosa buena, hay que deshacer otra, quizá mejor? o ¿es que para construir el polígono de desarrollo de Burgos o de Sevilla, ha habido que cercar de cemento y ladrillo, ambas Catedrales de las dos capitales?

Efectivamente, en Sigüenza hacían falta viviendas modernas, alegres, funcionales y baratas. Pero lo que considero un desacierto completo es la situación elegida. En primer lugar, por que se han debido respetar al máximo los límites de la zona que la Dirección General de Bellas Artes señalaba en su Decreto, al declarar a Sigüenza Conjunto Histórico Artístico, y en segundo lugar por que estimo que el solar elegido, era el menos indicado para edificar bloques, ya que, como después se ha visto, ha sido preciso invertir muchas horas de trabajo, y muchos millones, para encontrar el firme sobre el que asentar los cimientos, ya que dicho solar era un terreno dedicado desde siglos a huerta, e incluso ha habido que desviar el cauce natural del río Vadillo, porque al profundizar sólo se encontraba agua. Quiere esto decir que la construcción de esas viviendas se ha encarecido mucho, perdiéndose, en parte, el carácter eminentemente social que se pretendía darles, ya que solo los trabajos de cimentación han costado muchísimo más que el solar. Esto lo saben mejor que yo, los promotores de dichas Cooperativas.

El que los arquitectos, personas generalmente, dotadas de buen gusto y sensibilidad, hayan conseguido hacer unas viviendas bonitas y entonadas, no quiere decir nada, ya que no es el sitio el que estropea las viviendas, sino las viviendas las que estropean el sitio. Estoy segura de que si esos arquitectos hubiesen podido elegir el solar, no hubiera sido ese precisamente, pero como ya dice el señor Guijarro la primera gestión que realizaron, una vez comprado el solar, fue entrevistarse con el arquitecto... luego ellos proyectaron sobre el sitio previamente elegido.

Pero, aparte de esto, importantísimo bajo el punto de vista económico, hay otras circunstancias dignas de ser tenidas en cuenta. La Alameda, ese maravilloso paseo, mandado hacer por el obispo, don Pedro Bejarano ,el año 1804, donde han jugado, paseado y meditado generaciones de seguntinos, necesita no solo sus árboles centenarios, sino también ese trasfondo de huertas y montes, que es un descanso para la vista; pues pronto, si no se pone coto, será un parque cerrado, tapiado por altos edificios funcionales que le privarán de su luz, de su aire, de su sol y de su belleza. Al fondo de esa Alameda, se levanta desde el siglo XI, una preciosa iglesia **románica —Santa María de los** Huertos—, primitiva catedral seguntina, y hoy Convento de Clarisas. Pues bien, con un poco de suerte, la vecina del 3.º, podrá poner a secar los calcetines de su marido, en las gárgolas de piedra de la iglesia.

No sé, ni quiero saber, de quien partio la desdichada idea de construir ahí. Pero creo que todos los seguntinos —por acción u omisión— somos responsables de semejante atrocidad. Nuestros antepasados nos han dejado una ciudad maravillosa y todos tenemos la obligación, sino de mejorarla, al menos de conservarla.

En nuestro descargo hay que decir que confiábamos en la Dirección General de Bellas Artes, que se había comprometido, al declarar a Sigüenza conjunto Histórico Artístico, a velar para que se hiciera respetar lo respetable. Lamentablemente no ha sido así.

Estoy de acuerdo, repito, en que era preciso levantar nuevas viviendas, y en que las que se han hecho serán bonitas y dignas, pero ¿no había otro sitio más adecuado para ello, sin necesidad de irse a extramuros? ¿no hubiese sido mejor dedicar ese espacio a ampliar la Alameda, montando allí un parque infantil donde pudieran jugar, sin peligro, nuestros niños?

Que a Sigüenza hay que darle nueva vida, es indudable; pero para industrializar, que parece ser el sueño dorado de muchos, hay que empezar desde cero. Si ya tenemos un pueblo precioso, lleno de monumentos, de arte, de serenidad (cosas que se cotizan mucho en el mercado mundial), porqué no nos dedicamos todos a cuidar, a mimar y hasta a explotar ese tesoro ¿es que el turismo no da dinero en España? Para levantar una fábrica hacen falta unos pocos años, muy pocos, y algunos millones: para hacer una ciudad como la que ya tenemos, hacen falta amor, buen gusto... y siglos. Respetémosla, por Dios.

Personalmente, me parecería magnífico dedicar nuestra ciudad a los estudiantes. Vengan Colegios. Mayores, Institutos, Escuelas, Universidades Laborales... por que, **después de todo, ¿qué son Oxford** y Cambridge? unas ciudades viejas, llenas de hombres nuevos.

Lo hecho, hecho está, pero mal hecho. Eso lo saben los mismos que pretenden hacernos creer otra cosa. La situación de las viviendas debatidas, ha resultado antieconómica y sobre todo antiestética.

Es tarde para lamentarse: nada tiene ya remedio. Pero quería que quedase constancia de que ya somos tres los que no estamos de acuerdo con lo hecho: Natalia Figueroa, el señor Berlanga y yó.

McCann

Concesionario:
AUTOMOVILES MONTALVO
Casto Plasencia, 2
Teléf. 1743 GUADALAJARA

SANTANA LAND-ROVER

METALURGICA DE SANTA ANA S.A.
General Mola, 113 - MADRID
Factoría en Linares (JAEN)

Alquilo vivienda amueblada
Razón: Teléfono 211097

Vinos BOJURO
Muy fuertes y de buen paladar

EDUARDO LOPEZ PLAZA
FISIOTERAPEUTA
TRATAMIENTOS DE TODA SECUELA PARALITICA, REUMATICA, POSTRAUMATICA, DESVIACIONES DE COLUMNA, ETC.
BENITO HERNANDO, 27 Teléfono 21 37 38

Ministerio de Educación, Cultura y Deporte 2012

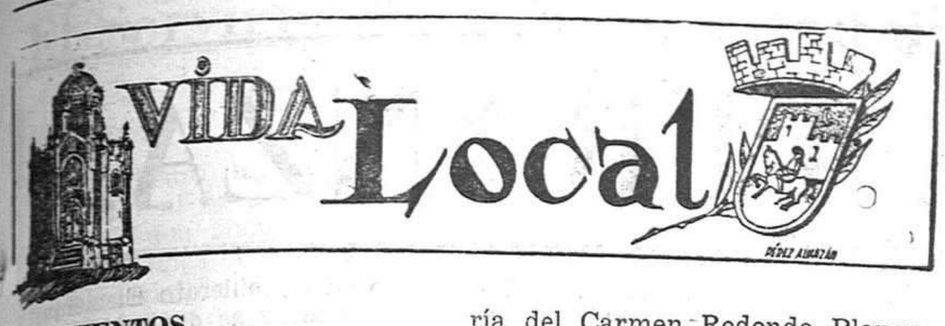

NACIMIENTOS

Día 19.—María de las Mercedes Robledillo Leyva.

Día 1.—Raquel Balán Tribaldos.

Día 2.—Juan Manuel Toboso Ontoria; Alicia Aguirre Agueda; María del Pilar Carlés Barriopedro; María Teresa Sandro Martínez.

Día 3.—José Carlos Robledo Tapioles; Fernando López Sánchez; Laura Morales de la Osa; Pedro Antonio López Robledillo.

Día 4.—Begoña-Eva Ruiz López.

Día 5.—Luis Romero del Campo; Guillermo Fernández Calvo.

¡Bienvenidos!

MATRIMONIOS

Día 2.—Don José Manuel Ramos Atienza, con doña María Gloria Herrera Verdura; don Juan Antonio Sanz Almazán, con doña Pilar Sanz Barahona; don Carlos Martínez Martínez, con doña María del Carmen Redondo Blanco; don Isidro Villa Blanco, con doña Antonia Alejandra Pajares.

Día 3.—Don Isidro Jesús María Martínez García, con doña María de las Dolores García Serrano; don Jesús Juberías Holgueras, con doña Isabel García Moratilla; don Valentín Avellano Marcos, con doña Blanca Nuño de Diego.

Día 4.—Don Antonio Blanco Uceda, con doña María Luisa Poves Rodríguez; don Crescencio Palomino Abad, con doña Angela Vicente Camarillo.

Día 5.—Don Juan Antonio Castell Delgado, con doña Eulalia Moratilla Benito; don Enrique Oliva García, con doña Angela Centenera Martínez.

¡Enhorabuena!

DEFUNCIONES

Día 6.—Don Saturnino Revuelta Martínez, de 68 años.

¡Descanse en paz!

Domingo XXVIII durante el año

En aquel tiempo, cuando salía Jesús al camino, se le acercó uno corriendo, se arrodilló y le preguntó: Maestro bueno, ¿qué haré para heredar la vida eterna? Jesús le contestó: ¿Por qué me llamas bueno? No hay nadie bueno más que Dios. Ya sabes los mandamientos: no matarás, no cometerás adulterio, no robarás, no darás falso testimonio, no estafarás, honra a tu padre y a tu madre. El replicó: Maestro, todo eso lo he cumplido desde pequeño. Jesús se le quedó mirando con cariño y le dijo: Una cosa te falta, anda, vende lo que tienes, dale el dinero a lospobres, así tendrás un tesoro a los pobres, así tendrás un tesoro en el cielo, y luego sígueme. A estas palabras, el frunció el ceño y muy rico.

Jesús, mirando alrededor, dijo a sus discípulos: ¡Qué difícil les va a ser a los ricos entrar en el reino de Dios! Los discípulos se extrañaron de estas palabras. Jesús añadió: Hijos, ¡qué difícil les es entrar en el Reino de Dios a los que ponene su confianza en el dinero! Más fácil les es a un camello pasar por el ojo de una aguja, que a un rico en el Reino de Dios. Ellos se espantaron y comentaban: Entonces, ¿quién puede salvarse! Jesús se les quedó mirando y les dijo: Es imposible para los hombres, no para Dios, Dios lo puede todo.

Pero se puso a decirle: Ya ves que nosotros lo hemos dejado todo y te hemos seguido. Jesús dijo: Os aseguro, que quien deje casa, o hermanos o hermanas ,o madre o padre, o hijos o tierras, por mí y por el Evangelio, recibirá ahora, en este tiempo, cien veces más casas y hermanos y hermanas y madres e hijos y tierras, con persecuciones, y en la edad futura vida eterna.

SANTORAL

Mañana, domingo XXVIII durante el año. Santos: Begoña, Germán y Plácido.

Día 12.—Lunes. Día del Pilar. Santos: Eustaquio y Maximiliano.

Día 13.—Martes. Santos: Eduardo, Jenaro y Venancio.

Día 14.—Miércoles. Santos: Justo, Bernardo y Saturnino.

Día 15.—Jueves. Santos: Teresa, Bruno y Aurelia.

Viernes. Santos: Gerardo, Florentino y Ambrosio.

Día 17.—Sábado. Santos: Margarita, Alejandro y Mariano.

El gobernador civil presidió en Cogolludo una reunión de autoridades y delegados de servicios

Concurrieron representantes de los 44 pueblos de la comarca

En la mañana del jueves, se celebró en Cogolluudo, la anunciada reunión de autoridades y delegados de Servicios con representaciones de los cuarenta y cuatro pueblos de la Comarca.

Se abrió con unas palabras del alcalde de la localidad y diputado provincial, señor Arizmendi, para dar la bienvenida a los asistentes, y seguidamente el señor Montolíu Carrasco, que presidió las tareas de la jornada, pronunció unas palabras para exponer los fines de la reunión y dar normas sobre el trabajo a realizar.

El subjefe provincial del Movimiento dió instrucciones sobre el desarrollo de las próximas elecciones municipales y de consejeros locales, y el presidente de la Diputación, pronunció unas palabras sobre determinados aspectos de la actividad de la corporación provincial en relación con los servicios, beneficencia y actividad cultural.

En ese momento la reunión se dividió en dos partes. La primera con asistencia de alcaldes y secretarios municipales, en la que informaron sobre asuntos propios en relación con la zona de Cogolludo, la delegada de Educación y Ciencia e Inspectora- Jefe de Enseñanza Primaria; delegados de los Ministerios de Obras Públicas, Industria, Información y Turismo y de la Vivienda; jefe de la Compañaí Telefónica; y delegados provincial de Sección Femenina, Juventud y Educación Física y Deportes.

En el local del Tele-Club, lo hicieron los representantes de las Hermandades de Labradores y Ganaderos, informando, tras unas palabras del gobernador civil, el presidente de la Cámara Oficial Sindical Agraria; delegado del Ministerio de Agricultura e ingenieros jefes de Concentración Parcelaria y Patrimonio Forestal.

En ambas reuniones, hubo amplios coloquios sobre temas relaciones con los diversos servicios, destacando la educación primaria, comunicaciones, formación de la juventud y de la mujer, seguridad social agraria, regadíos, mejora de cultivos, ampliación de la red de silos y centros de selección de semillas y centros de convivencia.

Más tarde el señor Montolíu Carrasco, recorrió la localidad y sus edificios oficiales, y por la tarde efectuó un recorrido por diversos pueblos del partido judicial.

Corresponsal

Reunión de presidentes y ponentes del Consejo Económico Sindical Comarcal de Molina de Aragón

En la tarde del lunes, tuvo lugar una reunión de presidentes y ponentes de las distintas ponencias en que se estructura el Consejo Económico Sindical de la Comarca de Molina de Aragón. Presidió don Jesús Beladíez García, en representación del gobernador civil, señor Montolíu y Carrasco.

El señor Beladíez García informó del estado actual de las tareas realizadas y se hizo entrega a todos los asistentes al acto de un dosier con material de trabajo para las distintas comisiones.

Las Ponencias continuarán sus trabajos, aunque la conclusión de los mismos, depende del informe sobre posibilidades económicas de una zona de aquella comarca en relación con su subsuelo, que puede dar lugar a una gran repercusión en su estructura en los aspectos social y económico.

Se ha presentado en el Ministerio de Agricultura solicitud de declaración de zona preferente de Ordenación Rural a la comarca del "Alto Henares"

Como consecuencia de la petición de las 82 Hermandades Sindicales de Labradores y Ganaderos de la comarca del «Alto Henares», la Delegación Provincial de Sindicatos ha presentado en el Ministerio de Agricultura, solicitud de declaración de Zona preferente de Ordenación Rural de la comarca llamada del Alto Henares.

Los términos municipales de esta Zona tienen una extensión de 1.451 kilómetros cuadrados y un censo de 23.000 habitantes y pertenecen 32 al partido judicial de Guadalajara y 50 al de Sigüenza.

Esta zona tanto por su población activa, como por sus redes decomunicación y fluviales está en unas condiciones magníficas de realizar una amplia operación de desarrollo, la cual se vería facilitada por la potencia existente de energía eléctrica, con una acometida diez veces superior a la actual demanda .

Este trabajo ha sido posible gracias a la acción de todos los Servicios Sindicales afectados, con la eficaz colaboración de las Hermandades Sindicales de los pueblos comprendidos en la Zona, así como de las Delegaciones Comarcales Sindicales a que pertenecen.

LUXONIA
OPTICO ESPECIALISTA
Si no ve Vd. bien, visítenos
Generalísimo, 7 - Guadalajara

Pinturas para el hogar
Brochas - Rodillos
MAICHU
Roixareu Rivera, 74. Guadalajara

UNION ELECTRICA, S. A.

EMISION DE ACCIONES CON CARGO A LA CUENTA DE REGULARIZACION

El Consejo deAdministración, en uso de las facultades concedidas por la Junta General de 12 de mayo de 1970, ha acordado proceder a la ampliación del Capital social con cargo a la Cuenta de Regularización, Ley 76-1961, en las siguientes condiciones:

Primera.—Se entregará una Acción liberada de 500 pesetas nominales por cada quince preexistentes, por incorporación parcial de la Cuenta de Regularización al Capital, con carácter de operación independiente.

Segunda.— El derecho de suscripción, mediante entrega de los correspondientes cupones número 117, habilitados al efecto, podrá ejercitarse en el plazo comprendido del 15 de octubre al 14 de noviembre del corriente año. Han sido encargados de la operación los Bancos Urquijo e Hispano Americano y Confederación Española de Cajas de Ahorro.

Tercera.—Las nuevas Acciones tendrán el carácter de ordinarias y participarán en beneficios a partir de 1.º de enero de 1971.

Madrid, 5 de octubre de 1970.—El Consejo de Administración.

MUEBLES de todas clases y estilos
adquiéralos en ALMACENES DE GARANTIA
RODRIGUEZ CORONADO HNOS., S. R. C. ● Guadalajara

Ministerio de Educación, Cultura y Deporte 2012

ANTE UN NUEVO CURSO

UNA ILUSIONADA ESPERANZA...

Por Salvador Embid Villaverde

Estamos en un momento de gran expectación nacional, en orden a la Enseñanza. Por eso, no quiero faltar a la cita de todos los años, y aquí estoy como siempre, ante mis jóvenes lectores, para explicarles cuanto sea posible, sobre las directrices de la nueva Ley General de Educación. No cabe duda, que desde hace más de un siglo en que publicó la denominada Ley Moyano, no ha habido un momento demayor expectación, que este que nos toca vivir ahora a todos los españoles en orden a la Enseñanza.

Tras un largo período de gestación, de más de tres años, los servicios técnicos del Ministerio de Educación, han querido recoger en un Libro Blanco, todas las experiencias habidas en orden a las distintas Leyes de Enseñanza, que ha habido en España, desde hace un siglo, así como lo que en el extranjero ha podido resultar de aplicación y de utilidad para nosotros. Este Libro Blanco, fué sometido a estudios de numerosas entidades públicas y privadas y sobre todo a las que de algún modo tienen algo que ver con la Enseñanza. Por supuesto, que en esto de la Enseñanza, todo el mundo está interesado. Y es por ello, por lo que, tanto en la Prensa, como desde todos los estamentos de la Nación, se han remitido informes y juicios sobre lo que debía ser la nueva Ley. Basados precisamente en estas sugerencias y en las iniciativas de todas las entidades consultadas, pero siguiendo las directrices del Libro Blanco, en el Consejo de Ministros de septiembre del año pasado en San Sebastián, se aprobó por el Gobierno el proyecto de Ley General de Educación, tan esperado y tan deseado por todos los españoles.

Sin precedentes en la historia de las Cortes de nuestro régimen, su elaboración ha durado un año, desde que se aprobó el Proyecto de Ley por el Gobierno y su publicación en el Boletín Oficial del Estado. No vamos a hacer un estudio detallado de todas las sugerencias y de todas las enmiendas presentadas a dicho proyecto, porque han sido miles y miles, y por supuesto divulgadas en la Prensa. Ni que decir tiene que ha habido criterios dispares, aunque a todos haya guiado un mismo propósito. Nadie se ha inhibido en esta inmensa tarea nacional y han sido apasionadas y vibrantes muchas de las intervenciones habidas en la Prensa y en las Cortes. Por fin, tras la intervención de gran número de procuradores en numerosas enmiendas presentadas al complejo y variado articulado de la Ley, esta apareció en el Boletín Oficial del Estado del día seis de agosto pasado. Y transcurrido el período legal, entró en vigor en día 27 del mencionado mes. Desde entonces, ya se han publicado cuatro Decretos para su aplicación, que vamos a reseñar brevemente, porque son los puntales en que se ha de apoyar todo el complicado sistema que ha de poner en marcha dicha Ley.

Uno de ellos se denomina Reforma Educativa, y no es ni más ni menos, que el calendario para la aplicación de dicha reforma. A través de un período de diez años, la Ley habrá de ser aplicada en toda su amplitud. Es un período largo y difícil, pero así lo exige la importancia de la Reforma que se va a llevar a cabo, y el necesario compás que habrá de exigir la financiación económica, de acuerdo con las posibilidades de la Tesorería y de la Hacienda española. De todas formas, el curso 1974-75, ya estarán totalmente implantados todos planes de estudios, y solo quedará por aplicar la extensión de la reforma en orden a su expansión y aplicación total, para que llegue a todos los rincones de la Patria.

Otro decreto se refiere a la puesta en marcha de la Ley, este curso que ahora comienza. Por lo que respecta al Bachillerato, solamente hay como innovación, la organización del Curso de Orientación Universitaria, que ahora ha de sustituir al Curso Preuniversitario y la aplicación del nuevo plan de estudios en quinto curso, en aquellos Centros en que el Estado desea hacer la primera experiencia. Será el curso 1971-72, cuando empezará a entrar en vigor la Ley, con la supresión del primer curso de Bachiller Elemental, que pasa a darse en los Centros de Enseñanza Básica, y la implantación general del 1.º Curso de Bachillerato Polivalente y el Curso de Orientación Universitaria. Y así, año a año, hasta el curso de 1974-75, en que ya la Enseñanza General Básica, se hará cargo de todo lo que es el actual Bachillerato Elemental y los Institutos se dedicarán exclusivamente a los tres cursos del Bachiller Superior y Polivalente y el Curso de Orientación.

El que a la vista del público tiene quizás más impacto en la opinión general es el Decreto que se refiere al acceso a la Universidad de los mayores de veinticinco años, que no tienen Bachillerato. Es una gran revolución en la Enseñanza y en el modo de ser y de pensar de muchos españoles y va han solicitado tomar parte en las a tener enormes repercusiones. Ya pruebas de acceso más de tres mil alumnos en el Distrito Universitario de Madrid y también por este orden, en las demás Universidades españolas. Ahora se van a preparar los programas de estas pruebas y ahí está la quid de la cuestión. Porque si las pruebas no son prácticas, muchos sueños se van a venir abajo. Entendemos que deberán ser pruebas de cierta especialidad. Queremos decir, que si un Ayudante Sanitario aspira a ser médico, un pasante de abogado, espera ser Letrado, o un escritor aficionado y autodidacta, aspira a ser Licenciado en Filosofío y Letras, si las pruebas se orientan teniendo en cuenta esa particular preparación del futuro universitario, quizás haya muchas posibilidades y muchos éxitos, pero si la prueba que se exija, de carácter general y abarca todas las materias del Bachillerato, que no han cursado por falta de medios y de tiempo, el fracaso será grande y las ilusiones de miles de españoles se habrán caído por los suelos. Ni que decir tiene, que en buenas manos está el pandero y que los responsables de la Reforma, sabrán intuir las circunstancias y las ilusiones de estos hombres maduros que no se conforman con vivir una vida anodina, si el Estado les da posibilidades para colmar sus ilusiones que vieron truncadas por miles de causas. En otros países ya se aplica esta norma, pero nuestra Patria, tiene especiales características y particulares circunstancias, que habrán de tenerse en cuenta para que sea una dichosa realidad esta noble disposición tan llena de espíritu renovador y revolucionario.

Y nada más amigos. Esperemos un año a ver como empieza a caminar esta trascendental reforma. Vosotros que sois jóvenes, vereis sus frutos y gozareis de sus ventajas. Uno se ilusiona pensando en este mañana tan prometedor para la juventud y para España, y ya ve legiones de futuros graduados en la Enseñanza General Básica, masas enormes de Bachilleres Superiores y gran cantidad de Graduados y Licenciados que darán gloria y brillo a la Patria, con la que todos soñamos siempre. Y como dijo Cajal «que ningún río se pierda en el mar y ninguna inteligencia en la ignorancia». O como dijo nuestro Ministro, señor Villar Palasí: «España no será grande mientras el hijo de un albañil no pueda ser arquitecto, y el hijo de un arquitecto no deba ser albañil...» Y pensar como ya dijo hace años el Caudillo. «La mejor inversión es la que se hace en Enseñanza»... Por eso hagamos frente a esta circunstancia con ilusión, sin importarnos los sacrificios económicos que nacional o particularmente, hayamos de hacer todos. La financiación de la Ley, es la piedra de toque. Sin ella, nada conseguiremos. Y en esa financiación y ese sacrificio, hemos de participar todos alegremente y sin reservas. Esperemos que esta «Ilusionada esperanza», llene las aspiraciones de todos los españoles, pues que así lo hemos soñado y lo queremos.

Edificio "La Torre" Conmar, S. A.

Calle Juan Diges Antón, junto plaza de Toros. Guadalajara

VIVIENDAS PARA HABITAR EN EL ACTO DE CONTRATAR

Precios interesantes.
Visítelas sin compromiso

Algunas características:

Suelos todo ello de parquet.
Calefacción central de fuel-oil.
Antena colectiva.
Alicatados en serigrafía.
Puertas chapeadas en madera de la Guinea.
Estructura metálica.
Portal en mármol y madera.
Instalación eléctrica reforzada.
Ascensores de subida y bajada.

Informes, en el mismo edificio y en oficinas: Paseo de las Delicias, 65 bis - MADRID

Ministerio de Educación, Cultura y Deporte 2012

El Servicio de Urgencia de la Seguridad Social

No podemos menos que dar cuenta literal de una carta, suscrita por don Manuel Cortés de Mingo, dirigida al señor Inspector Provincial de la Seguridad Social, en la que se pone de manifiesto una realidad española, que merece ser conocida.

La carta dice así:

Sr. Inspector Provincial de la Seguridad Social. Guadalajara

Muy señor mío:

Me es muy grato comunicarle mi agradecimiento por el buen funcionamiento de ese Servicio de urgencia de la Seguridad Social, comprobado por mí el pasado día 14 del actual, a las 18,30 horas, ya que tuve la necesidad de ingresar a un hijo mío de tres años, completamente deshidratado, y que tanto el médico como el practicante de turno, merecen mis mayores elogios; y que gracias a Dios y a su asistencia mi hijo vive.

Pero que de nada hubiera servido la eficiencia y bondad de estos señores, si algún asegurado hubiera solicitado la presencia de estos hombres al domicilio de tal asegurado posiblemente tan solo para diagnosticar unas simples anginas o algo similar, ya que al no encontrarse los facultativos por tal razón en dicho servicio de urgencia seguramente, hoy no podría decir que mi hijo vive.

Le hago haber este caso, por si de algún modo se pudiera mentalizar a los señores asegurados, de que el servicio de urgencia está constituído para eso; para una urgencia, y que estoy por asegurar, que los casos de extremada urgencia, sobre todo en pediatría se desplazan en un 90 por 100 a ese servicio.

Sin más con mi más cordial agradecimiento queda de usted s. s.

Manuel Cortés de Mingo

Se hacen Excavaciones

de cualquier clase, zanjas, desmontes, limpieza de arroyos, etc. Potentes máquinas. Calle Sigüenza, núm. 1, Tel. 21 37 25. Guadalajara

DISCOLOGIA

Por Belia LOVA

Nueva edición de un disco de Víctor Manuel

«Un labrador en la ciudad» y «El recuerdo de ella» dos grandes éxitos de Víctor Manuel, han vuelto a ser editados gracias a la demanda de sus admiradores ya que se trata sin duda de dos de sus más grandes éxitos.

Hoy Víctor Manuel graba con otra casa discográfica, ha cambiado un poco su estilo, pero sigue siendo el muchacho sencillo y afable, sin «vedettismo» que irrumpió en el panorama de la canción española con la fuerza de su sinceridad.

Ahora Víctor Manuel tiene además una trascendental noticia que darnos. Va a debutar en el cine, en una película que comenzará a rodarse en octubre en Tierra de Campos, cuyo guión ha sido escrito por Picazo sobre el tema del famoso poema de Machado «La tierra de Alvargonzálvez».

Preguntamos al cantante cual ha de ser su papel en dicho film.

—Interpretaré uno de los hijos del protagonista, y mi oponente femenina será Enriqueta Carballeira. Puedo decir que me da un poco de miedo ese mundo desconocido del cine, pero me da una gran seguridad la dirección de Picazzo que es un hombre a quien siempre he admirado por su manera de trabajar y por sus ideas.

—¿Dejarías la canción por el cine?

—No lo creo, por el momento creo que lo más importante para mí es la canción, pero quizás esto se deba a que todavía no se exactamente si me gusta el cine. Cuando haya terminado el rodaje de esta primera película te contestaré a esta pregunta. Pero, creo que en último término, podría hacer las dos cosas en el caso de que así surgiera.

—¿Cantarás en esta película de Picazo?

—No, ni una sola canción. Como comprenderás será una experiencia completamente nueva para mí.

—Tú, Víctor Manuel, hiciste hablar bastante recientemente a las cronistas rosas, sobre tus relaciones con Teresa Rabal. ¿Que hubo de cierto en ese supuesto romance?

—Nada más que los comentarios de las crónicas rosas, como tú dices. Teresa y yo somos muy buenos amigos, tenemos muchas afinidades y nos encanta salir y conversar.

—¿Como es posible que no te hayas enamorado todavía?

—Quizás porque el amor es algo muy serio para mí, o porque todavía no ha llegado, o porque si llegara no sabría como hacer para prestarle toda la atención que merece. Trabajo mucho.

—Dicen que eres en poco «lobo estepario» y la verdad es que se te ve muy poco por ahí. ¿Es una pose, o lo haces porque es así como quieres vivir?

—Me aterran los tumultos, las expresiones masivas, el exhibicionismo, el divismo, y todas esas cosas que proliferan en el mundo de la canción. No las critico, no. Simplemente no las siento. Me gusta la soledad en compañía de muy pocos amigos o los que me unen otras cosas que la profesión.

—¿Qué haces cuando no tienes nada que hacer?

—Leo, leo mucho, especialmente poesía. Tengo una buena biblioteca de poetas. Desde Machado, Hernández, Salinas y otros de principios de siglo hasta los actuales Celaya, Gloria Fuertes, Angel González, Otero, Gimferrer, y algunos otros.

—Hay quienes critican en algunas de tus canciones el marcado acento asturiano que empleas, ¿porqué lo haces? ¿es una concesión a tus gentes?

—No es una concesión, sino una necesidad, lo hago en las canciones de pura raíz asturiana, es natural que así lo haga. Es por otra parte mi manera de sentirlo. No veo en ello nada malo ni censurable.

—¿Quienes son tus cantantes favoritos?

—Varios, sin especificar en esta respuesta.

—Dicen que te pareces a Manolo Escobar, y que fuiste tú mismo quien así lo afirmó...

—Sí lo dije, dije que me parezco a Manolo Escobar en el sentido en que ambos llegamos a todos los públicos, pero no en otra cosa...

—Dicen también que no has tenido éxito en América...

—Mi experiencia americana se limita a una actuación en Caracas. Poca cosa para decidir el éxito de un cantante, cuando América es tan grande. En Caracas, que es un país fabuloso, me acogieron maravillosamente. Volveré, y recorreré América. A la vuelta te diré si tuve éxito o no. En noviembre tengo proyectado un viaje a Buenos Aires. Veremos...

DELEGACION DE HACIENDA

COBRO DE CONTRIBUCIONES E IMPUESTOS DEL ESTADO DEL 2.º SEMESTRE DE 1970

Se recuerda a todos los contribuyentes que ha quedado abierto el período voluntario de cobranza hasta el día 16 de noviembre del presente año, y que de conformidad con lo dispuesto en el artículo 77 del Reglamento General de Recaudación, el pago de las deudas tributarias se realizarán en la cabecera de Zona, (en la capital, calle Topete, número 7), no llevándose a efecto el cobro domiciliario, como hasta el pasado ejercicio.

De conformidad con el artículo 83 del mencionado Reglamento, todo contribuyente sujeto al pago de algún Impuesto o Contribución, puede solicitar del señor Recaudador de Tributos, la domiciliación del pago en Entidades Bancarias y Cajas de Ahorro antes del día 1.º de noviembre.

Guadalajara, 6 de octubre de 1970.—El tesorero de Hacienda, Emilio Ramón Pardo Peralta.

Pueblos de Guadalajara

NECESITAMOS COLABORADORES venta materiales saneamiento, tuberías, válvulas, fibrocemento, planchas, bombas. Inmejorables condiciones. Llamar, para concertar entrevista, al señor Molina. Teléfono 21 30 73. Guadalajara.

ALQUILO EXCAVADORAS

RETRUS Y COMPRESORES. Gran potencia. Razón: Angel Encinas, teléf. 21 26 29. Guadalajara.

SE ALQUILAN DOS NAVES

una, de 36 m.², y otra, de 75 m.², con servicios. Sitio céntrico. Propias para taller o almacén. Razón: Pareja Serrada, 14. Tel. 21 13 38.

Gane dinero de 10.000 a 20.000 ptas.

mensuales, cultivando champiñones en sus ratos libres y en su propia casa. Trabajo apto para todos. Exito extraordinario. Compramos producción a alto precio. Escribir a CULTIVOS ALBA, calle Enamorados, 23. BARCELONA (13).

SE VENDEN

NAVES Y TERRENOS INDUSTRIALES, LINDANDO CON POLIGONO INDUSTRIAL PESADO

ANIBAL HERNANDEZ
Francisco Cuesta, 7, pral.
Teléfono 21 14 86

Se venden 140 ovejas

buena raza, próxima paridera. Razón en el teléfono, núm. 61 de Yunquera de Henares

Sauna - Gimnasio

El único con personal especializado y
DIRECCION MEDICA

Motor vibratorio, poleas, remos, rodillos, bicicletas, sol artificial, etc. Masaje mecánico y manual.

SOLICITE HORA • COMPAREN PRECIOS

Dr. Benito Hernando, 27 Teléfono 21 37 38

¡NOVIOS!

Modernos retratos de boda

FOTO ESTUDIO REYES

Marcial Reyes León

DR. ROMAN ATIENZA, 6 - TELEF. 211909 - GUADALAJARA

FUNDADA EN 1925 — SIN SUCURSALES

REBAJAS 27 ANIVERSARIO

PRECIOS DE LOCURA

GABARDINAS PARA CABALLERO

Lavables de 1.475 pts. a 825 pts.	Lavables de 1.975 pts. a 1.275 pts.	Lavables de 2.250 pts. a 1.975 pts.
» » 1.575 » a 975 »	» » 2.075 » a 1.525 »	» » 1.575 » a 975 »
» » 1.675 » a 1.100 »	» » 2.150 » a 1.625 »	» 3/4 » 1.575 » a 975 »
» » 1.775 » a 1.150 »	» » 2.375 » a 1.775 »	Napalcon 3/4 1.850 » a 1.495 »

ABRIGOS PARA CABALLERO

Los de ... ... 1.325 pts. a 475 pts	Otros de ... 1.400 pts. a 775 pts.	Otros de ... 1.475 pts. a 995 pts.
Otros de ... 995 » a 675 »	» » ... 1.425 » a 875 »	» » ... 2.475 » a 1.475 »

IMPERMEABLES CABALLERO a 175 y 250 pesetas	AMERICANAS CABALLERO desde 475 pesetas	PANTALONES CABALLERO desde 260 pesetas
TRAJES CABALLERO desde 995 pesetas	GABARDINAS NIÑO desde 475 pesetas	ANORAKS CABALLERO desde 325 pesetas

COMPRE AHORA A MITAD DE PRECIO

GABARDINAS
ABRIGOS - TRAJES
AMERICANAS
PANTALONES Y
PRENDAS DEPORTE
PARA CABALLERO

OLIVÁN

Plaza de San Miguel, 7 - Téls. 2483624-2483824
MADRID-12

PARA NIÑO
ABRIGOS - ANORAKS
TRENKAS - TRAJES
AMERICANAS
PANTALONES Y
GABARDINAS

Sastrería RIOFRIO

Ofrece a su distinguida clientela y público en general modelos exclusivos alta costura Señora Otoño-Invierno.

Para Caballeros, ULTIMAS NOVEDADES

Gabardinas - Americanas - Pantalones - Camisas - Géneros de Punto

SASTRERIA A MEDIDA Dibujos JACQUARD

Presentados en Madrid XIV Congreso Mundial de Maestros Sastres y Moda Masculina.

PIENSOS "SENA"

PARA TODA CLASE DE GANADO Y AVICULTURA

DISTRIBUIDOR PARA GUADALAJARA:

Santiago Jurado Román

ALMACEN: Francisco Aritio, 6

OFICINA: Generalísimo, 9, 1.º

Ministerio de Educación, Cultura y Deporte 2012

Carta de Madrid

de nuestro redactor Valentín Fernández Cuevas

CARRETERAS DE LA ALCARRIA

El tiempo nuevo trae nuevas exigencias y Guadalajara no puede estar ausente de ese avance en comunicaciones de todas clases, en primer término las carreteras. Han mejorado mucho por toda la provincia, aunque hay zonas con piso de cantos que resulta casi criminal para las ruedas de los coches, cuyas cubiertas se cortan por menos de nada.

La tierra a veces resulta beneficiosa y suave para el coche, aunque naturalmente lleva consigo la polvareda si no llueve y el barrizal si la lluvia se presenta. Anhelamos como es natural que se extienda el cemento por todas partes, por que a todas partes van ya los coches, bien como turistas o que cruzan tales zonas, sin olvidar que el número de automóviles aumenta también en los residentes de las mismas.

Pero hay una carretera sin solución de parches ni tacañería en centímetros de ensanche, o suavidad de curvas: la de Guadalajara capital, hasta el Pantano de Entrepeñas. Se ha hablado tanto durante años de la «ruta de los Pantanos» y de los embalses de Entrepeñas-Buendía, que se volcó una verdadera avalancha de curiosos para conocerlos. Y ello dió motivo a poner restaurantes, bares, etc., etc., que hasta ahora no hicieron mal negocio, y más con los precios que tienen, lo que tal vez invite a muchos a ser turistas de capacho con merienda. Pero a lo que vamos con la carretera: he acompañado a muchos extranjeros y españoles en este recorrido y, a la vez que todos elogian el paisaje y el clima, sienten claramente la molestia, y para algunos hasta el mareo, por tanto subir y bajar cerros con las consiguientes e interminables curvas. Esto es un inconveniente grande para el turismo alcarreño, aunque el caso no es provincial sino de amplitud nacional, por que la carretera a que nos referimos no es solo alcarreña, sino que cruza nuestra provincia en dirección a Cuenca por Priego, y de allí enlaza en otras direcciones hacia Valencia, hacia Teruel, hacia Albacete y otras ciudades mediterráneas.

Un suramericano humorista me decía estos días: ¡Qué deliciosa provincia, qué encanto, esos verdes olivares!... pero con una carretera general que parece una cuerda metida en un bolsillo.

Es verdad, que las carreteras bien hechas cuestan muchos millones de pesetas. Y a Guadalajara no le había tocado aún el turno de un cerrar los ojos y abrir el presupuesto para trazar pistas en vez de carreteras estrechas que dan vueltas a montes o fincas, por aquello de que se ha respetado, o se han puesto inconvenientes para cruzar por tales propiedades, aún alargando el kilometraje.

La carretera de Guadalajara hasta Entrepeñas parece que va a ser reformada totalmente y nos alegra mucho, como alegría sentirán cuantos viajan por ella. Desde Guadalajara, estrecha y con curvas hasta la altiplanicie de Horche, tiene en su trayectoria la famosa bajada hasta la vega con enormes e interminables curvas. Si eso se salva como tengo entendido, y se da vuelta a Horche por el lado derecho para un descenso más normal, hacia el empalme de Tendilla, se habrá eliminado un trozo de angustia para el viajero

Desde Tendilla tenemos otra serie de curvas en ascenso hasta los páramos, y en línea recta ya pero con estrechaz, llegamos a Alhóndiga, donde hay que bajar de nuevo con las curvas consiguientes y mucho más en el ascenso más empinado aún y con más curvas, hasta Auñón, para descender de nuevo hacia el pueblo referido. Si desde Alhóndiga se busca sitio apropiado a la derecha para algún ondulado ascenso, y se corta algo de cerro, se lograría un ahorro de kilómetros y una comodidad para el que viaja. ¡Y no digamos luego circundando el pueblo de Auñón, pintoresco por sus casas colgantes entre peñascos, que tiene ahora una interminable serie de curvas molestas y peligrosas! Cortar en derecho siempre que sea posible dar un cambio radical a este viaje por tierras alcarreñas, paso obligado a la vez para Cuenca, Albacete, etc., etc. Unos cincuenta kilómetros poco más o menos darían un perfil singular a esta parte de nuestra Alcarria. Entonces si que se podía hablar de turismo, o de creación de «bungalós», de «campings», de chalts, de hoteles, de residencias veraniegas para disfrutar de los paisajes y del clima que la Naturaleza nos ha regalado. Y desde Entrepeñas, no hay que olvidar que agua arriba del Tajo hay urbanizaciones importantes en bastantes kilómetros hasta el mismo Viaducto de Alcocer-Chillarón, ya cerca de Durón, con otra amplísima zona turística que no vamos a detallar ahora.

Desde el Pantano artificial de Entrepeñas, enclavado entre los términos de Auñón y Sacedón, se sigue por un lado desde Sacedón, al Pantano artifical de Buendía (ya en Cuenca), y por otro, continúa la carretera conquense que pasa por Priego, pero que antes cruza otra gran parte de nuestra Alcarria (que alcarreña es también esa zona de la provincia vecina), con subidas y bajadas de cerros y abundantes curvas además de un piso más que lamentable. Así se pasan los pueblos de Córcoles y de Alcocer, por donde se puede cruzar en barca parte del remanso del embalse de Buendía, pero que la carretera de Cuenca continúa, cada vez con piso más lamentable, hasta cruzar Millana y llegar a la vuelta en Salmeroncillo, a cinco kilómetros ya de Salmerón el grande, este de Guadalajara y el otro de Cuenca, cuya carretera hasta Valdeolivas, citamos este pueblo por que forma parte de la antigua Vega del Infantado, y a donde casi es mejor ir en borrico que en coche.

La primera fase y más urgente, es la que parece que se estudia con verdadero interés: Guadalajara Entrepeñas. Desde Entrepeñas hay otra parte de la carretera de Cuenca, que pasa por nuestra Alcarria, que necesita unas cuantas cifras con bastantes ceros a la derecha, para que pueda figurar en mapas turísticos.

¿Que todo esto costará muchos millones de pesetas? Cierto. Pero al modernizar las carreteras españolas como se hace, es natural que las de la Alcarria entren en el programa correspondiente, no solo por que la Alcarria es España también, sino por que la Alcarria hay que pasar a otras amplias zonas de gran atracción y rodaje.

Parece que el año 70 va a ser decisivo en muchas cosas. Para la Alcarria, la desaparición de subir y bajar cerros empinados y de sufrir curvas interminables, como en este trayecto de cerca de cincuenta kilómetros que la capital alcarreña tiene hasta el Pantano artificial que ha dado motivo a bautizar su embalse con el nombre de Mar de Castilla.

Tarea y dura tienen los ingenieros y demás técnicos en la materia para dar este empuje de reforma en las comunicaciones por carretera y no menos esfuerzo a las sumas que el Ministerio de Obras Públicas ha dedicado para ello. Pero es la hora de Guadalajara que necesita remozarse en sus comunicaciones de carretera.

Filatelia arqueológica

LOS SELLOS CON CASTILLOS ESPAÑOLES

Por José SANZ Y DIAZ

La noticia de que cuarenta millones de nuevos sellos del correo español llevarán la romántica silueta de nuestros castillos, en una serie iniciada en 1969, ha dado la vuelta al mundo y trae de cabeza a los coleccionistas de estampilla postales. No importa que aún falten muchas de las trescientas fortalezas roqueras que hay en pie para su bella representación en franquicia, pues poco a poco se irá contemplando la cifra arqueológica. A nosotros también nos llena de júbilo la información, porque con otros compañeros de Junta directiva de la Asociación Española de Amigos de los Castillos, presidida entonces por el llorado general Marqués de Sales, laboramos durante muchos años porque se llevara a cabo esta edición filatélica medieval castrense.

Era precisa tal realización de nuestra incomparable arquitectura militar de los siglos medios, pues sabido es que España sostiene sobre su parda y áspera geografía una colección de castillos que es única en el mundo. Fortificaciones amuralladas y torres almenadas que andan repartidas como a voleo por la piel de toro de la Península; pero las más poéticas, de mejor historia y más bellas leyendas están enclavadas en tierras de Aragón, Castilla, Cataluña y ambas Castillas, habiendo sido escenario en montañas, alcores y desfiladeros de mil eposodios de crónica y romance. Torres invulnerables y cercas dentadas, ya sin puentes levadizos y con los fosos cegados por muchas centurias de desuso; ruinas gloriosas que fueron macizos roqueros sobre los caminos o atalayas sobre dos mares y un acéano, bastiones que se alzan sobre los caminos y las costas, airón de los cerros que otean los valles y los ríos desde el curvo lomo de las sierras.

Siluetas de los castillos de San Servando en Toledo, bastante bien conservado, que admiran los turistas por su traza bellísima, como todos los demás del Alcázar segoviano, la Mota de Medina, Olite, Monteagudo, el Real de Manzanares, Butrón en Vizcaya, Almansa, Balsareny, Jarandilla, Almodóvar, Ponferrada, Peñíscola, Coca, Loarre, Belmonte, Escalona, Fuensaldaña, Peñafiel, Sobroso de Lugo, Turégano, Villalonso de Zamora, Vélez Blanco, Torrelobatón y Castilnovo, entre otros que andan reproducidos en las mencionadas estampillas.

Pero hay muchísimos más que completarán la serie en un futuro próximo, como los de Grafal, Alcáñiz, Pedraza, Mombeltrán, Beteta, Arenas de San Pedro, Gormaz, Baños de la Encina, Monzón y Sigüenza... Defensas que resistieron el embate de los siglos, altivas torres del homenaje y pasadizos subterráneos donde anidan el terror y la conseja populares. Castillos que se alzan como gigantes en las llanuras o se yerguen vigilantes en el pico filudo de las roquedas.

Nosotros tenemos especial cariño por las torres árabes del castillo-alcázar de Molina de Aragón, cuadradas y macizas, levantadas por el régulo Aben Galbón, amigo leal del Cid y citado abundantemente el Poema; reedificadas más tarde, hacia 1139, por el conde don Manrique de Lara, fundador del famoso Señorío molinés. Lo rodea una fuerte muralla almenada y está unido por un camino cubierto con la llamada Torre de Aragón, que corona una cumbre cercana. Está muy bien conservado y es monumento nacional.

Cada una de estas fortalezas, asombro de propios y extraños, tiene su leyenda romántica o su conseja de tesoros ocultos «por los moros». Lo que no hay en España es **châteaux** como en Francia, que son a modo de bomboneras renacentistas, eminentemente burguesas. Los nuestros, ahora divulgados por la filatelía, se levantan lejos de la frondas tupidas, del cristal pensativo de los canales y del blanco plumón de los cisnes en los lagos.

SE VENDE QUIOSCO

propio para venta en portal. Puerta y cristaleras. Razón, en Lotería número 2. Gmo. Franco, n.º 23.

Sastrería
ENCABO
MILITAR Y PAISANO
INMENSO SURTIDO
EN GENEROS
Miguel Fluiters, núm. 6 teléf. 21 17 65

Descubra su personalidad

Un «hobby» apasionante y práctico... todos los modelos de moda a su alcance.

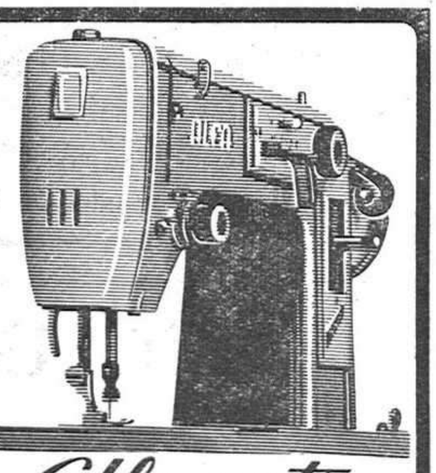

Alfamatic

ALFA

Su tienda en
GENERALISIMO FRANCO, 5
GUADALAJARA

PRIMER ANIVERSARIO

LA SEÑORA

Doña Mercedes Galán Martínez

Falleció en Guadalajara el día 14 de Octubre de 1969

HABIENDO RECIBIDO LOS SANTOS SACRAMENTOS

R. I. P.

Su esposo, don Marcelino García de Rivas; hijos, Teresita, Luis y Roberto; hija política, María Teresa Ayllón Cañamares; hermana, doña Petra; hermanos políticos, sobrinos, primos y demás familia:

RUEGAN a Vd. la tenga presente en sus oraciones.

La misa que se celebre el día 14 del actual, a las 7'45 de la tarde, en la capilla del Instituto de Enseñanza Media, de esta ciudad, será aplicada por el eterno descanso de su alma.

Ministerio de Educación, Cultura y Deporte 2012

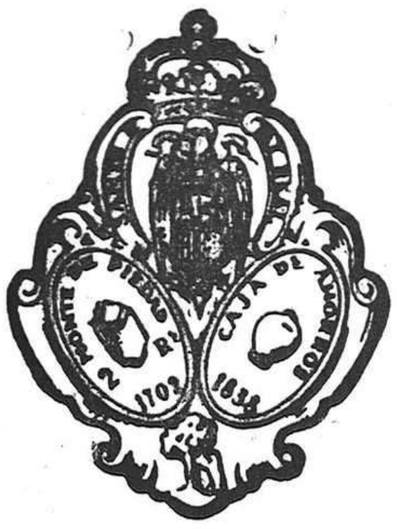

La Caja de Ahorros y Monte de Piedad de Madrid pone en conocimiento de sus impositores y público en general, que desde el pasado día 28 de septiembre está abierta su nueva oficina, sita en la **Plaza del General Mola, núm. 8.**

PRADO
Publicidad

Ministerio de Educación, Cultura y Deporte 2012

Glosario Alcarreño

Por Antonio HERRERA CASADO

La primera Biblioteca de Guadalajara

Se debe a ese inquieto y amante del saber que fué nuestro paisano Luis de Lucena. Si hoy de ella no quedan más que las cuatro paredes ,y unos antiguos papeles que hablan de ella, procuremos, al menos, que su recuerdo no se pierda entre el polvo y el silencio de nuestra época actual, tan olvidadiza y futbolera. Estoy seguro que tú, lector amigo, que te interesas por el pasado de tu ciudad, tendrás gusto en saber de estas antiguas noticias.

Luis de Lucena fué, ya lo he dicho en ocasiones anteriores, un renacentista hondo y fino. Pero a la española. Lo que quiere decir sin perder en ningún momento su afán cristiano y su humanístico sentido del bien y la igualdad entre los hombres. Al comenzar a hablar en su testamento de la fundación de una Biblioteca Pública en Guadalajara, la que debería llamarse «Librería de Nuestra Señora de los Angeles», lo justifica «por la necesidad tan manifiesta que hay de remedio para la ociosidad en que tan comúnmente y demasiadamente todos pecamos». El problema de la ociosidad, como se ve, no es sólo de nuestros días. Es connatural con el hombre. Y añade: «pues que la importancia de nuestro ser y de nuestro saber e ignorar, no consiste en saber latín ni griego ni una lengua más que otra, sino en saber conocer y discernir realmente lo bueno de lo malo y de lo falso lo verdadero». Palabras tan cuerdas y sabias que no necesitan comentario.

Y ahora vamos a desmenuzar un poco el intrincado laberinto de órdenes y ruegos que Lucena deja en su Testamento para la feliz puesta a punto de su Bliblioteca. La Librería había de ser pública, con libros en lengua castellana, construída aneja a su capilla (por lo tanto en la custa de San Miguel, donde hoy hay un apedreado y dolorido solar delante del cine de verano). La construcción de la Biblioteca se haría con el sobrante del dinero presupuestado para la construcción de dicha Capilla, y el edificio había de constar de dos salas bajas, lo suficientemente grandes para que en cualquiera de ellas pudieran caber nueve bancos y armarios de libros. Las salas debían estar nueve grados por encima del nivel de la calle, con ventanas orientadas a Levante (o sea, a la misma cuesta de San Miguel). Ordena además que encima de las salas debían construirse un aposento para el Bibliotecario (él le llama lector), y para el bedel (Ministro según Lucena) que cuidaría de la Librería.

En una de las dos salas bajas se ordenarían los bancos «como en las Escuelas de Alcalá o de cualquiera otra Universidad», para que en ella se puedieran dar lecciones de filosofía. En la otra sala estarían los libros, colocados de esta manera: en una estantería, los de Gramática, Lógica y Retórica; en otra, los de Aritmética y Geometría; en otra, los de Música y Astrología; en otra, los de artes manuales (arquitectura, pintura, etc); otra estantería estaba reservada a los libros de filosofía natural y otra para los de Historia. Las dos últimas estanterías serían para los Tratados de Filosofía moral. En un curiosa cláusula, más adelante añade «que de Teología y Medicina no se pongan libros en esta Bliblioteca (aunque de Medicina dejó algunos de los suyos propios para que en ella se pusieran), debido a que son materias peligrosas para la salud del alma y del cuerpo. Tampoco se pondrán libros de Coplas, ni de Historias fingidas, como son las de Amadís o de los Pares de Francia». Por esto último seve lo muy extendidos que estaban estos libros de Caballerías, ocasionando tantos males en las pobres cabezas de los españoles, y que originaron al fin la magnífica reacción cervantista con el Quijote. Por fin añade, que si hubiera pocos libros en castellano de la calidad que se requiere en las citadas materias pueden ponerse también libros escritos en italiano, portugués, francés, valenciano ó catalán.

Para el mejor orden y funcionamiento de la Biblioteca, propone que se realicen tres catálogos: en uno de ellos se señalarían las personas que hubieran vendido o donado el libro; en otro catálogo se ordenarían los libros por materias, y en un tercero, por el orden alfabético de sus títulos. De cada libro se haría una ficha para poder localizarle rápidamente y conocer diversos detalles del mismo.

Añade además el doctor Lucena en su testamento muchos otros puntos en que detalla la forma en que se deben limpiar los libros, como se deben comprar, y los instrumentos que eran necesarios para la limpieza de la Biblioteca. No quiere olvidar ningún detalle, y especifica que deberá estar abierta tres horas a la mañana y tres a la tarde, señalando las funciones propias tanto del bibliotecario como del bedel, y sus sueldos respectivos, que para el bibliotecario serían de 60 Escudos, de los cuales habría de dar el salario convenido al bedel. Añade que no podría ocupar la misma persona los cargos de bibliotecario y párroco de la Capilla por él también fundada, aunque fuera suficiente y bastante para ambos cargos. Sigue diciendo que cada semana se limpiará la estantería, de manera que cada estantería no está sin limpiar más de 10 semanas. Y luego añade, que «porque el provecho e servicio de una no se debe tener en más del que puede ser de muchos» los libros sólo se pueden prestar en las horas que esté cerrada la Biblioteca, dejando «prenda e seguridad bastante a contentamiento y satisfacción del lector que será obligado a dar cuenta de él». Siempre estará en la memoria de esta ciudad la gran figura del doctor Lucena, que en ella quiso dejar memoria de su culto espíritu humanista, fundado una Biblioteca Pública, la primera de la provincia y seguramente de las primeras en España, añadiendo al final de su testamento, que lo hace «no por ambición y deseo de propia gloria, cosa que a pocos vivos aprovecha y a los muertos mucho menos, sino para la gloria de Dios y servicio de los hombres y satisfacción de mi conciencia».

Qué bonito sería, añadimos ahora, que nuestro Excmo. Ayuntamiento acometiera las obras de adecentamiento de ese lugar de nuestra ciudad, hoy ya céntrico, sin olvidar alguna placa en la que constara el recuerdo de la ciudad hacia su paisano Luis de Lucena, que en el siglo XVI, aunque lejos de la patria, dejó «constancia de su amor por ella regalándola esa Biblioteca, hoy perdida aunque tal vez, con un poco de buena voluntad (y de dinero también, por supuesto) recuperada para los niños y jóvenes de la ciudad en el reciento de su maravillosa capilla mudéjar.

Vinos BOJURO
Muy fuertes y de buen paladar

Dr. Francisco Salguero García
ESPECIALISTA EN PEDIATRIA Y PUERICULTURA
MEDICINA INTERNA - RAYOS X
Consulta diaria, de 12 a 15 horas
Calle Mina, 19, 1.°, dcha. - Tel. 21 27 96 Registro Censura Sanitaria n.º 7

✝

CUARTO ANIVERSARIO

Doña María García Sanz

VIUDA DE MIEDES

Falleció cristianamente el día 18 de Octubre de 1966

R. I. P.

Sus sobrinos, José García Hernández y Esmeralda Alexiades, y demás familia:

Ruegan una oración por su alma.

PASATIEMPOS

Por Urbano Torrijos

CRUCIGRAMA

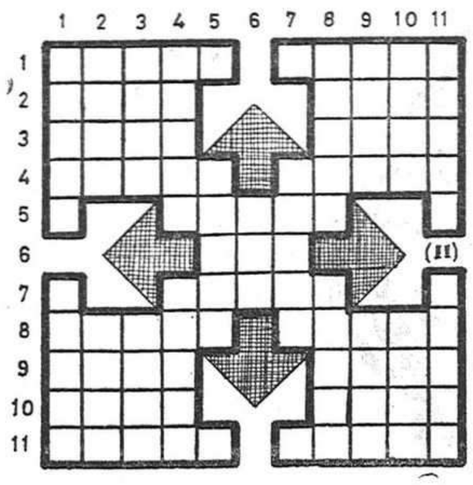

Horizontales: 1. Tren español. Reza o hace oración. 2. Pone a secar al aire. Río de la provincia de Santander que desemboca en el Cantábrico. 3. Cortar menudamente con los dientes. Religioso español, compañero de San Pedro Nolasco. 4. Mes del año. Una corva y aguda de algunos animales. 5. Villa de la provincia de Burgos. 6. Igual, semejante o parecido. 7. Pez del río, perteneciente a la familia de los ciprínidos. 8. Suelos o pavimentos. Arbol de la India cuya madera es muy apreciada en ebanistería. 9. Príncipe o caudillo musulmán. Célebre químico austriaco especializado en fotoquímica que nació en 1885. 10. Rama secundaria o que sale de otra principal. Acción de talar. Municipio de Francia en el departamento del Saona y Loira. Perteneciente o relativo al tono o a la tonalidad.

Verticales: 1. Terrón, masa pequeña y suelta de tierra o de otra substancia. Poema dramático puesto todo él en música. 2. Municipio de Venezuela en el distrito de Bolívar. El que preside la oración del pueblo entre los musulmanes. 3. Pasar la vista por lo escrito. Actor español contemporáneo (1873-1939). 4. Género de aves zancudas de cabeza pequeña con moño largo y gris. Conjunto de personas que cantan o celebran algo juntas. 5. Actor cómico español contemporáneo (1880-1947). 6. Extremo inferior de la entena. 7. Contusión. 8. Canales por donde la bomba de desague vierte el agua al mar. Género de plantas abietíneas caracterizadas por sus piñas erguidas de encamas ovulares y caedizas. 9. Atreverse. El primer hombre. 10. Quitar. poco a poco con los dientes la carne pegada al hueso. Río de la provincia de Burgos, afluente del Ebro. 11. Ganso, ave doméstica. Polípero o colonia de pólipos alcionarios formado por un esqueleto calizo duro y ramificado.

JEROGLIFICO

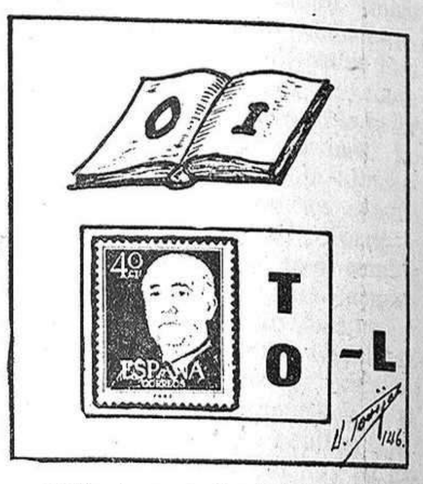

¿Cómo se enteró tu padre?

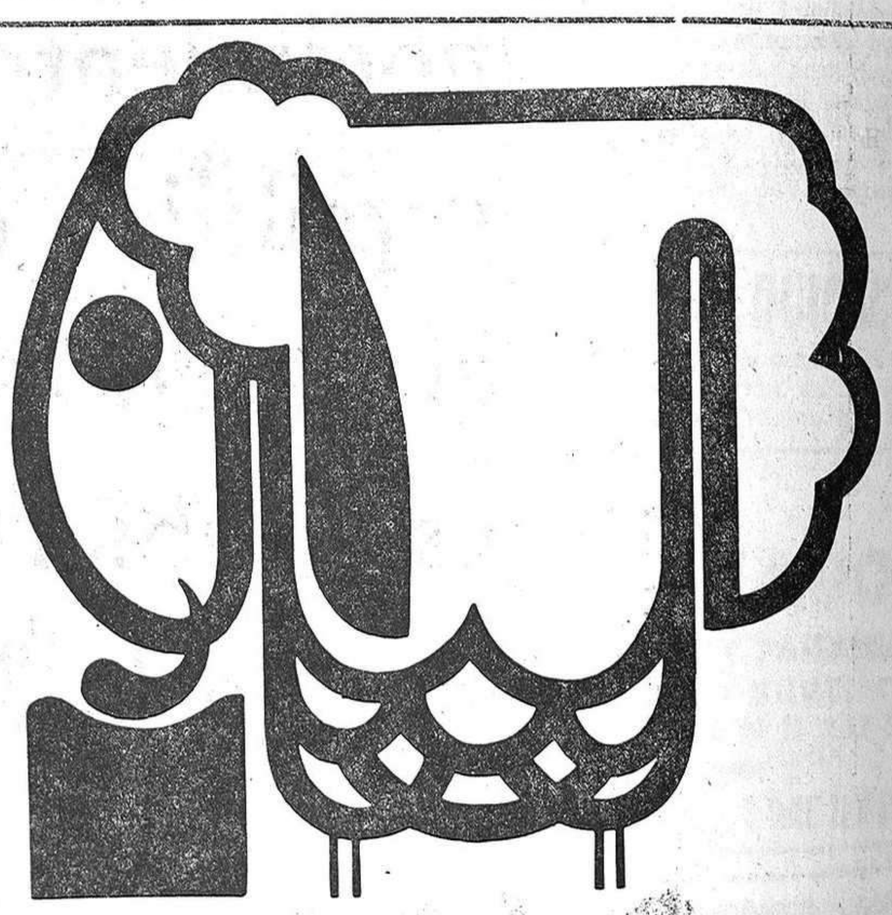

Blogan

BLOQUES DE SUPLEMENTOS PARA LA ALIMENTACION DEL GANADO

Bacilactol

leche artificial para corderos

SOLICITELO DE SU DISTRIBUIDOR

O DE BIOTER, S. A. EMILIO VARGAS, 7 MADRID-17

Ministerio de Educación, Cultura y Deporte 2012

LO QUE CUESTA LA GLORIA

Ya han pasado los días en los que los festejos taurinos de las ferias y fiestas de Guadalajara, traían de «cabeza» a los aficionados y entendidos.

Después de transcurridas las corridas, que en el cartel eran de categoría, en la realidad no han tenido ni pena ni gloria, y si hemos de ser sinceros, ha habido más pena que fuera de desear. Cuando hubo «figuras» no hubo toros y cuando hubo toros, no hubo «figuras». Yo no juzgo actuaciones, me atengo a lo que ví y a lo que los reporteros taurinos locales dicen.

También las fiestas patronales de la mayoría de los pueblos de la provincia se han acabado. Con el verano y con septiembre se fueron de la Alcarria, el regocijo popular, la ilusión, alegría y el jolgorio.

Un destacado cronista de esta tierra, decía, lo que copio a continuación: «Son amigos los alcarreños, de diversiones bulliciosas, como los toros, el baile y las rondas nocturnas y aunque no sobresalen en el gusto de la música, tienen la gran afición».

Conocía muy bien a los alcarreños el cronista que escribía lo anterior.

Puedo afirmar que los «toros», es el espectáculo que anima, mejor dicho, que electriza a estas buenas gentes. Si las fiestas de cualquier pueblo, se organizasen a base de inmejorables atracciones de todo genero, pero sin «toros», de antemano puede pronosticarse que la afluencia de forasteros, no llegará por ningún concepto y solo participarán en los festejos, los del pueblo.

Por el contrario, en cuanto se anuncian «toros» aún presumiendo que estos serán alejados, «caen» por este lugar, como atraidos por una potente fuerza magnética.

He pasado unos días, en un pueblo de estos. El caserío asentado en una hondonada, regado por limpios arroyos, que anmarcan los altos chopos, estaba de fiesta, conmemorando a la Virgen en una de sus advocaciones, con título sugerente. La talla es pequeña y bella. Tiene el amor y devoción de muchos hijos que recurren a ella, en súplicas y ruegos. La fiesta termina en los consabidos «toros».

El pueblo y principalmente la plaza en que tiene lugar el festejo, están envueltos en una neblina de polvo, que el sol da un tinte extraño.

La gente se agolpa por ver al toro, que unas veces acomete furioso y otras se defiende, como pretendiendo, con justicia, que le dejen en paz. Todos gritan y vocean. Tres «maletillas» con más coraje que entendimiento trastean al novillo, intentando sin miedo aparente, lucirse y quedar bien, dentro de lo posible.

Un alarido del gentío se oye, y uno de los torerillos es lanzado al aire por la embestida de la res. Acuden con premura al quite los compañeros y algún mozo de los más decididos, que se llevan al toro, que no cornea al caído.

En la accidental enfermería, donde hay un pequeño botiquín, que según el médico está bastante bien surtido, se atiende con solicitud al «maletilla». Es un joven moreno de unos 17 o 18 años, cenceño y simpático; madrileño de nacimiento, que quiere llegar a la cumbre de la fama torera. Por suerte no tiene más que fuertes erosiones en el hombro y en la cadera; una contusión en la mano derecha. El pide que le venden fuertemente la mano herida, porque tiene que matar a los dos novillos. En la espalda desnuda, una gran y reciente cicatríz, es el recuerdo de una cornada.

No se como se las arregló, pero mató a los novillos. Yo pensé en la gran cicatriz, en la cogida y trastazo sufridos hacía poco, en las erosiones y contusiones y me dí cuenta de la fuerza de voluntad que se necesita para sobreponerse y salir nuevamente, frente al astado, con el peligro que todo ello supone. Y eso, por lograr que la esquiva fama les sonría.

Hoy los futuros toreros, a pesar de las angustias y peligros, no lo pasan tan mal como en tiempos pasados. En los pueblos, cuando la suerte no les es favorable, no se les insulta, no se les acosa y hasta llegan y se marchan en taxi. Pasan calamidades, sí, pero no pasan hambre. Muchos no «llegan» por ser poco afortunados o falta de facultades, pero encuentran más facilidades, comprensión, amparo y hasta buena acogida entre las gentes. Se ha evolucionado mucho en este sentido, gracias a Dios.

Yo leí las memorias del gran Belmonte y recuerdos sus fatigas y trabajos, cruzando a nado el Guadalquivir; toreando en las marismas a toros como «catedrales», completamente desnudo a la luz de la luna, para que si sufría algún percance, no notasen en su casa que había estado toreando.

En un pueblo colindante al que me sugiere este relato, hablaba hace algunos años ya, con Manuel Rodríguez, y nos contaba a otro amigo y a mí, los trabajos que le costó llegar a ser el famoso «Manolete».

Con amargura recordaba el gran torero, que una vez después de haber intentado en vano dar unos capotazos en la dehesa del «Guerra», acuciado por el hambre se subió a unos de los árboles y comió bellotas hasta saciar su apetito, llenándose los bolsillos y metiéndose en la camisa las que pudo. Sorprendido por un guarda, fué llevado con no muy buenos modos a presencia del dueño quien le increpó diciendo: «Ladrón deja lo robado» y le obligó a vaciar los bolsillos y lo que llevaba en la camisa, entre el rubor y la vergüenza. Y Manolete decía: «Y yo no las cogí por robar, las cogí, porque tenía hambre».

Todo esto se hacía y se continúa haciendo, para lograr la gloria, la fama y el bienestar.

Y debe ser así, ya que desde Cúchares y Pepe-Hillo, pasando por Vicente Pastor, Marcial Lalanda, Saleri y tantos otros, su aprendizaje, fue duro,doloroso y lleno de peligros.

Tardes de sol esplendorosas. Desfiles de cuadrillas en un círculo, en cuyo suelo fue peinada la arena. En los graderíos de público, aplausos, mientras la música desgrana los compases de un pasodoble marchoso.

Los héroes de la fiesta, con trajes de vistoso colorido que destellan al sol, testigo de honor de la fiesta nacional. Todo depende de los espadas —y también de la bravura y nobleza de los toros—. Unos miles de personas están pendientes de la «faena» que realizan los «diestros», que al fin, si les es propicia la suerte, recibirán entre aclamaciones, las orejas y rabos de los astados, mientras los clarines de la música se mezclan con las palmas y ovaciones. Es para ellos la embriaguez de la gloria, por la que tan duramente luchan tantos que comienzan en estas plazas pueblerinas y a los que de verdad les deseo éxitos sin fin.

N.

NOTICIARIO SINDICAL

SE ESTA CELEBRANDO UN CURSO DE ENSEÑANZA DE SEGURIDAD EN EL TRABAJO Y PREVENCION DE ACCIDENTES

El lunes dió comienzo en la Casa Sindical el XXII Curso de Enseñanzas de Seguridad en el Trabajo y Prevención de Accidentes, organizado por la Obra «Previsión Social», patrocinado y financiado por el Fondo Nacional de Protección al Trabajo.

Asisten al mismo treinta trabajadores de Eléctrica de Guadalajara, y son profesores del mismo el jefe de Inspección de Trabajo, don José Luis Ortega Escos y los directores, don Feliciano y don Manuel Román Ruiz, don Francisco Sánchez Peña y don Julio Lahoz Rochi.

Este curso se ha clausurado el día 17 y a parte de las enseñanzas sobre prevención de accidentes y socorrismo en los más diversos aspectos, se proyectarán diapositivas y documentales cinematográficos de tipo prevencionista, y se visitarán diversas factorías industriales, para comprobar directamente el funcionamiento de elementos preventivos.

Dirige el curso, don José Luis Aguado Fernández, director de la Obra Sindical de Previsión Social.

AVISO A LOS ARTESANOS

Se recuerda a los artesanos de la capital y provincia la obligación de renovar su antigua «Carta de Artesano», para lo cual pueden dirigirse personalmente o por escrito a la Vicesecretaría Provincial de Obras Sindicales o a sus respectivos delegados locales sindicales, que tienen normas para la tramitación de expediente de renovación.

CONCESION DE NUEVAS BECAS SINDICALES

La Junta Provincial de Becas ha recibido comunicación de la Junta Central, por la que se hace nueva concesión de becas a estudiantes de la provincia.

Interesa a diecisiete hijos de productores y autónomos, y es por un total de 218.000.

Ocho, son estudiantes de Bachillerato; siete, de Magisterio y dos de carreras superiores.

Con estas cifras, la ayuda que la Organización Sindical otorga a estudiantes de Guadalajara supera el medio millón de pesetas.

Campaña nacional de vacunación contra la difteria, tosferina, tétanos y poliomielitis

El próximo día 13 del actual, dará comienzo la campaña nacional de vacunación contra la Difteria, Tosferina, Tétanos y Poliomielitis, que en su primera fase durará hasta el día 31 de octubre, debiendo ser vacunados durante la misma los siguientes niños:

Recibirán dos dosis con las vacunas antipoliomielítica, Difteria, Tosferina y Tétanos, los niños mayores de tres meses y menores de tres años que con anterioridad no hayan recibido ninguna.

Recibirán una dosis con las vacunas antipoliomielítica, Difteria, Tosferina y Tétanos, los niños mayores de un año y menores de tres que hayan recibido las dos dosis primeras, pero no la de recuerdo.

En la capital ha quedado establecido como centro de vacunación el Instituto Provincial de Sanidad en los servicios de Higiene Infantil y durante las horas de diez y treinta a una y treinta de la mañana, todos los días laborables que dure la campaña; en Sigüenza las vacunaciones se efectuarán en el Centro de Higiene Rural allí establecido, y en las demás zonas médicas será el médico de la localidad el que efectuará las vacunaciones.

La segunda fase de esta campaña dará comienzo el día 23 de noviembre al 12 de diciembre, estableciéndose los mismos puntos de vacunación que en esta primera fase.

Guadalajara, 5 de octubre de 1970.—El jefe provincial de Sanidad, Antonio Beato González.

SOLUCION AL CRUCIGRAMA.-

Horizontales: 1. Talgo. Adora. 2. Orea. Asón. 3. Roer. Laes. 4. Marzo. Garra. 5. Arcos. 6. Tal. 7. Carpa. 8. Pisos. Ebano. 9. Emir. Eder. 10. Ramo. Tala. 11. Anost. Tonal.

Verticales: 1. Torno. Opera. 2. Aroa. Imán. 3. Leer. Sima. 4. Garza. Coros. 5. Ortas. 6. Car. 7. Golpe. 8. Dalas. Abeto. 9. Osar. Adán. 10. Roer. Nola. 11. Ansar. Coral.

AL JEROGLIFICO

«LIBORIO SE LO CONTO»

COMPRO PAN DURO

en grandes y pequeñas cantidades. Llame al teléfono número 21 22 73.

CARBONES GARCIA

Grandes existencias de carbones, leñas, hullas.

CLASES PARTICULARES

Matemáticas - Física - Química

CURSO EMINENTEMENTE PRACTICO

PREUNIVERSITARIO

4.º - 5.º - 6.º y Reválidas

INICIACION DE CURSO: 8 DE OCTUBRE

GENERALISIMO FRANCO, 35, 3.º

VISITAS E INSCRIPCIONES: DE 10 A 1 Y DE 4 A 7

MESON ONDARRETA

- COCINA ALCARREÑA
- COCINA VASCA
- Bodas, cocteles, banquetes
- Almuerzos de Empresas

SERVICIOS A DOMICILIO

CARRETERA MADRID-BARCELONA, Km. 52 - Teléf. 213017. GUADALAJARA

MUEBLES "LAR" Calidad, variedad de modelos y bajos precios

Compruébenlo visitándonos

Calle Sigüenza, 3 (Paseo de las Cruces) GUADALAJARA

Ministerio de Educación, Cultura y Deporte 2012

Estimule el sentido del ahorro y la conciencia de futuro de sus hijos

HAGALES ACCIONISTAS DE LA TELEFONICA

PUEDE GESTIONAR SU INVERSION EN:

Bancos y Cajas de Ahorro
Agentes de Cambio y Bolsa
Corredores de Comercio y Oficinas Comerciales de la Telefónica

INFORMACION

En los Centros Telefónicos de todas las localidades españolas

GUADALAJARA.--Doctor Mayoral, 1. Teléfs. 212210 y 212211

Ministerio de Educación, Cultura y Deporte 2012

DECORACION

EL RINCON DE LA CHIMENEA

Ese pequeño espacio que queda entre la chimenea y la pared, puede convertirse en un lugar perfectamente funcional por pequeño que sea. En efecto, puede transformarse en un pequeño bar, en una

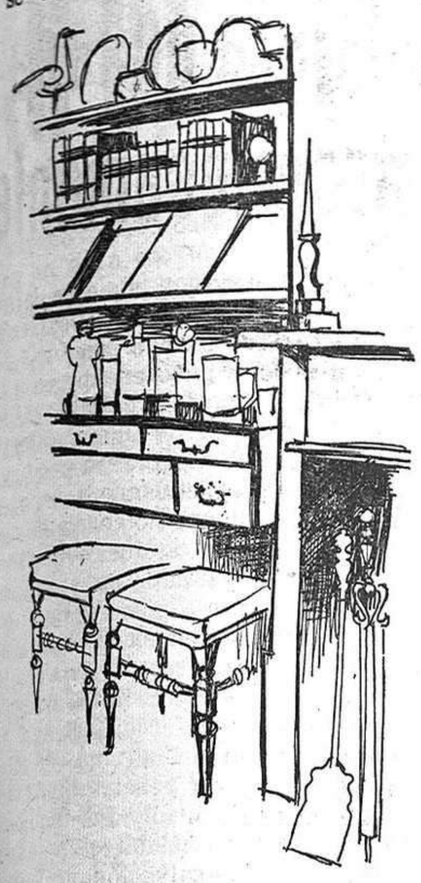

biblioteca, en el rincón del coleccionista o en un mini-despacho para el ama de casa.

Tal y como aparece en nuestro diseño, la utilización es doble, ya que bar y biblioteca encuentran lugar apropiado. Un cajón de la medida exacta del hueco, en el que se disponen varios cajones pequeños, sirve de base a las botellas, vasos y jarras. En los cajones se dispondrán cubiertos, servilletas, abre-botellas y todos esos utensilios necesarios a la hora de servir un aperitivo.

Sobre el bar varios estantes, donde se dispondrán libros, platos, jarrones, revistas, etc. Para hacer aún más acogedor este rincón de la chimenea dos graciosos asientos iguales de un estilo acorde con el resto del mobiliario y forrados con un tejido alegre, siempre en consonancia con el resto de los objetos que visten la habitación.

El bar puede ser sustituído por un mini-despacho donde el ama de casa hará sus cuentas. Para ello sólo hará falta colocar en el cajón una doble superficie sujeta con visagras, estilo «libro» que puede extenderse a la hora de trabajar. En ese caso solo se colocará un asiento, pero con respaldo para hacer más cómoda la tarea.

Si hay un coleccionista en la familia que necesita un lugar para disponer sus piezas, (botellas, platos de cerámica o porcelana, figurillas de animales, conchas), varios estantes más juntos, según la medida de las piezas, y un caguardando las no clasificadas y las revistas y libros especializados.

Según sea la utilización del rincón de la chimenea deberá estar más o menos iluminado, pero un punto de luz siempre será imprescindible. Puede ser una lámpara de pié ,o un aplique en la pared.

Si se quiere dar sensación de profundidad a este rincón, bastará con pintar la pared del fondo de un tono mucho más oscuro que el de las restantes.

La moda en el hogar

LA COCINA COMO TEMA

Nos parece enteramente lógico. Toda mujer desea aparecer tan bonita tanto cuando realiza sus tareas hogareñas como cuando recibe a sus invitados. Pero este ideal acariciado y colectivo no siempre resulta fácil, pero sí realizable, por poco que sigan nuestros consejos.

La imagen del ama de casa de las revistas feneminas y los anuncios publicitarios mostrando a una mujer idealizada, siempre alegre y elegante frente a los cacharros de la cocina o «cambiando» al bebé, siempre gordito y risueño, ha contribuido ciertamente a la transformación radical del aspecto de la mujer en su hogar.

Es natural, pues, que la mujer sea ahora más exigente consigo misma, tratando de imitar aquel ideal, tanto en lo que atañe a su aspecto físico como a la decoración del hogar que constituye el fondo ambiental de su quehacer cotidiano.

Debe reconocerse que las batas y delantales de un antaño muy próximo eran... horrorosas, aunque desde luego eran prácticas y eficaces y la protegían en el desempeño de sus pesadas e incómodas tareas caseras. Sus líneas, corte e incluso colorido eran de una austeridad monacal, pero ahora, amigas lectoras todo ha cambiado. Veamos lo que se lleva.

Que el punto clave es el tejido, no hay duda. Hasta la fecha, los tejidos de puro algodón son imbatibles en la cocina y naturalmente en el vestuario que corresponde dentro de ella.

El popelín de color liso o sarga de tonos vivos, con adornos de galones o bieses contrastados; las batas o delantales de estilo camisero, abrochados de arriba abajo, realizadas en vichy a cuadros madrás difuminados o cuadros escoceses muy marcados. Otra variante —graciosa y juvenil— es el estilo «vestido de niña» a cuadros de colores pastel con adornos de «smocks» y mangas «globo». Algunos modelos están confeccionados en loneta de algodón con estampado de motivos geométricos o flores conjugando colores talese como el amarillo, el naranja, el verde manzana, turquesa, rosa, etc., a gusto de cada «reina del hogar».

En la cocina actual, verdadero «laboratorio» gastronómico, hay gran variedad de paños en grueso tejido de algodón con rayas de colores, pata de gallo, grandes cuadros, listas... Pero las verdaderas novedades son los seca-manos a base de tejido de rizo de algodón estampados con motivos divertidos e incluso artísticos, francamente bonitos y prácticos. La otra novedad son los paños de secar vajilla, estampados también, pero sobre tejido de algodón estructurado, que no dejan pelasa y son tan espectaculares como los anteriores.

En una palabra, la cocina actual y el vestuario de su propietaria merece la atención de la moda y eso... no debe desaprovecharse, precisamente por el alto valor estético y decorativo que presta a una y a otra.

PIK

"Homenaje a Castilla" en el Corte Inglés de Madrid

RESULTADOS DE LOS SORTEOS DE CHEQUES - REGALO DE 25.000 PTAS.

El pasado 1, la Dirección de EL CORTE INGLES, celebró en su Centro Comercial de Generalísimo, en Madrid, el acto de los sorteos de los 13 cheques-regalo de 25.000 pesetas, organizados con motivo de la Campaña: «Septiembre, Mes Homenaje a Castilla». El Sorteo, realizado sobre la base de premiar una tarjeta por cada una de las provincias castellanas, dió como ganadores a las personas que figuran en la siguiente relación:

GUADALAJARA: D. JESUS CASTILLO MILLAN. Estación Ferrocarril. Humanes de Mohernando (Guadalajara).

AVILA D. FELIX NUÑEZ JIMENEZ. San Pedro del Arroyo (Avila).

BURGOS: D. ANGEL PEÑA GOMEZ. Quintana Martín Balindez (Burgos).

CIUDAD REAL: D. FRANCISCO J. DELGADO. Villarrobledo, 3. Socuéllamos (C. Real).

CUENCA: D. VICENTE DOMINGUEZ GOMEZ. Melchor Cano, 44. Tarancón (Cuenca).

LOGROÑO: D.ª GREGORIA DIAGO SANZ. Huesca, 25. Logroño.

MADRID: D. JOSE L. CREGO CASTAÑO. Maudes, 20. Madrid.

PALENCIA: D. JOSE LUIS SANTOS CAPILLA. República Argentina, 16. Palencia.

SANTANDER: D.ª LAURA LUIZ COBO. San Fernando, 52. Santander.

SEGOVIA: D.ª ARACELI BARRERO. José Zorrilla, 135. Segovia.

SORIA: D. LINO GARCES GALLEGO. Santo Domingo de Silos, 2. Soria.

TOLEDO: D. MANUEL DE PINTO HERRERA. Méndez Núñez, 2. Alameda de la Sagra (Toledo).

VALLADOLID: D. JOSE JAIME DE ROJAS CONDE. Núñez de Arce, 36. Valladolid.

El CORTE INGLES felicita a los afortunados, y agradece nuevamente a toda Castilla la acogida dispensada a su Campaña.

Bonita parcela

zona alta ciudad Residencial «El Clavín». Cotización antigua. Incluso daría facilidades. Llamar, horas oficina, al 21 30 73. Guadalajara.

DISPONGO COMPRESOR

gran potencia para desmontes y perforaciones. Transportes JUAN SANTOS. Teléfonos 21 14 27 y 21 18 86 Guadalajara

RESTAURANTE FLORIDA

inmensos salones. Bodas y banquetes. Presupuestos: Ultramarinos ANGUITA. Teléf. 78. SIGUENZA.

COMPRO Papel, Libros, Archivos

Revistas, Periódicos Boletines. C. Lobo, 9. Tel. 211624. VILLAR 211296. Guadalajara

Se vende veza de siembra

seleccionada en el Pozo de Guadalajara. Razón: León Baldominos. Teléfono 5.

INTERESA AMPLIO LOCAL

industrial. Preferible antigua harinera, bobila o similar. Estudiaremos todas las ofertas. Escribir: Joaquín Malagalada.. C/ Florida Blanca, 67. BARCELONA-15.

Muebles HERMOSILLA

Dormitorios matrimonio y soltero Tresillos. Gran variedad en lámparas y papel pintado

Visítenos.

Trv. San Roque, 17- Tel. 212901 - Guadalajara

CONCURSO PROVINCIAL DE TRACTORISTAS

Organizado por la Delegación Provincial de la Juventud y el Servicio de Extensión Agrgaria, bajo el patrocinio de la Cámara de Industria y Comercio de esta capital, se celebró días pasados el III Concurso Provincial de Tractoristas.

La competición tuvo lugar en el campo de prácticas del recinto dela III Exposición de la citada Cámara, comprendiendo dos categorías: juvenil y adultos para menores y mayores de 21 años, respectivamente, con un total de un centenar de participantes.

Las pruebas que consistieron fundamentalmente en demostrar la habilidad en el manejo del tractor fueron presenciadas por numeroso público y reguladas técnicamente por los Servicios de Extensión Agraria de la provincia.

En la categoría correspondiente a los mayores de 21 años, venció en ellas, Julián Centenera Centenera, de Alovera que recibió 10.000 pesetas y trofeo donados por la Caja Provincial de Ahorros. Clasificándose seguidamente Luis García Illana, de Mazuecos y a continuación Francisco García Gárgoles, Emilio Taracena Notario, Francisco Montalvo, Pedro García López, Pedro Hernando y Rufino Ruiz Moratilla.

En la categoría juvenil se proclamó campeón Jesús García Córcoles, de Mazuecos, a quien se le otorgó un premio de 5.000 pesetas y torfeo de la Delegación Provincial de la Juventud, seguido de José María García Viejo, de Iriépal.

Finalizado el Certámen por el Jurado constituído al efecto, y en el que, presidido por el ilustrísimo señor delegado provincial del Ministerio de Agricultura, figuraban representantes de la Cámara de Industria y Comercio, Caja Provincial de Ahorros, C.O.S.A., Servicio de Extensión Agraria y Delegación Provincial de la Juventud, fueron entregados los premios a los vencedores, entre los que figuraban diferentes trofeos donados por las siguientes entidades y firmas comerciales: Cál mara Oficial Sindical Agraria, Autodasa, Agustín de Grandes, Quiles, Pamsa, Talleres Blanco y Talleres Domarco.

SE ALQUILA PISO

AMUEBLADO

Informes Calle Cogolludo, 26 (Hoteles Las Cruces)

Servicio Oficial BRU

Reparación de Electrodomésticos Guadalajara y provincia

Taller: Taberneros, 20. Tel. 212368

Se necesitan

OFICIALES 2.ª Y 3.ª electricistas. División Azul, n.º 50. Teléfono 21 21 39

GABINETE MEDICO-ESTETICO FEMENINO

DR. VELASCO RAMIREZ

- OBESIDAD.
- CELULITIS (Obesidad regional).
- ELECTROTERAPIA (Tratamiento obesidad sin ejercicio físico).
- SAUNA (Vapor y seco).
- MASAJES (Eléctricos, vibratorios y manuales).
- PIGMENTACION DE LA PIEL (Sol artificial).

PETICION PREVIA DE HORA

Información, en calle San Juan de Dios, 8, 1.° dcha. o al teléfono 21 27 88.

GUADALAJARA (R. C. S. n.° 77)

Ministerio de Educación, Cultura y Deporte 2012

Deportes

Información de nuestro redactor deportivo BREGA.

(0-1) Merecida victoria del Alcalá frente a un Deportivo Guadalajara que realizó un pésimo partido y en el que su delantera fracasó estrepitosamente

Nos pareció justa esta victoria del Alcalá, frente al Deportivo Guadalajara en partido jugado el pasado domingo en el campo «Pedro Escartín».

No hace muchas semanas comentábamos, tras la victoria del Deportivo frente al Alcalá en partido amistoso, que el equipo que dirige el señor Murcia, no era tan débil como la opinión general creía. Decíamos que tenía buenos jugadores y que en aquella ocasión estaban sin conjuntar, pero que en pocas semanas haría un equipo peligroso.

El domingo, sin realizar un gran partido, si hizo los suficientes méritos como para llevarse los dos puntos de Guadalajara. Supo estar mejor en el campo ,tuvo más entendimiento entre sus líneas y la delantera, pese a no atacar excesivamente, siempre lo hacía con peligro. La línea media, prácticamente cedió todo el centro del campo al Deportivo para guardar el área grande junto con su defensa y a decir verdad, que lo hizo con fuerza, con nobleza, con genio y con entendimiento.

Por su parte, el Deportivo fracasó estrepitosamente y de una manera particular la línea delantera. La media, no tenía su día ya que el gran jugador Juan Antonio el hombre ordenador, el hombre que desbarata los sistemas contrarios, con sus fintas y sus jugadas recortadas, no tenía suerte y salvo unas cuantas cosas al principio, poco práctico hizo después.

En la defensa, inseguridad total y faltos de confianza. El planteamiento nos pareció bueno, el ya clásico 4-2-4, pero en esta ocasión loshombres no rindieron como se esperaba, aunque desde luego, y esto no se puede negar, pusieron interés y voluntad, pero el señor Menéndez de León, pese a los cambios por intentar todo, nada puede hacer. Todos los hombres que alineó el domingo son buenos jugadores, o al menos les hemos visto en otras ocasiones mucho mejor, pero cuando las cosas no salen bien ya se pueden intentar cambios que es muy difícil quese arreglen. Se intentó todo, pero con resultado negativo.

En suma, un mal partido, un pésimo partido y una derrota que esperamos no se repita, ya que de lo contrario y metidos en negativos, va a resultar difícil salir de esa zona media que no es precisamente a la que se aspira.

Ahora vamos, brevemente, a reseñar lo que dió de sí este partido:

PRIMEROS VEINTE MINUTOS DE DOMINIO ALTERNO

Nada más ponerse el balón en juego, Sevilla, remata un centro y Sesma interviene con acierto.

A los dos minutos, Arteaga bota un corner, remata Ramírez y detiene Navarro con facilidad. A los cuatro minutos, García saca una falta hecha a Lavisier y se produce una fuera de juego de un delantero alcarreño. En el minuto ocho, el Alcalá saca un corner y detiene Sesma. Un minuto más tarde, Laviiser lanza otro saque de esquina, se produce una melée y por fin sale fuera el balón.

En el minuto diecinueve, se retira Aguayo y le sustituye Lozano, pasando éste de defensa derecho y Coronado de interior, haciendolo Lavisier de delantero centro. Este cambio no da resultado ya que Coronado, fuera de su sitio, es decir, de la defensa, estaba totalmente desorientado y sin conseguir dar fuerza y orden a una delantera que no puede nunca con la segura defensa del Alcalá.

El dominio es alterno pero los alcarreños no dan muestras de peligro y el público empieza a darse cuenta que el partido se ponía difícil.

OCASION DEL ALCALA

A los veintitres minutos, De Pedro, se escapa de la vigilancia de Lozano, llega al área y cuando se disponía a tirar y el público veía el gol, Sesma, en arriesgada salida a los pies del delantero visitante, evita el tanto que parecía inminente. Ahora, el Alcalá va llegando más frecuentemente al área del Deportivo.

A los treinta minutos, Tapia, saca un balón muy difícil para Sesma. Está jugando el Alcalá con más orden, más mordiente y más sentido posicional en el campo.

LA UNICA OCASION DEL GUADALAJARA

Cuando se cumplía el minuto treinta y dos, la defensa del Alcalá incurre en falta al borde de su área grande, saca la misma Lavisier, muy fuerte y el balón sale fuera tras dar en el larguero. Esta fue la única ocasión que tuvo el Deportivo de marcar. Tal vez, de haberlo conseguido, el resultado final hubiese sido bien distinto. A los treinta y tres minutos Sáez, sustituye a Ramoní.

Cuando faltaban dos minutos para finalizar, Sánchez Cabezudo lanza un fuerte disparo, que sale fuera por poco.

FALSA SALIDA DE SESMA

A los siete minutos, Catalá bota un corner, Sesma sale a despejar al borde del área sin conseguirlo y Ramírez, casi de la misma raya, saca un balón que se iba al fondo de la red alcarreña.

GOL DEL ALCALA

Justamente, a los dieciseis minutos, De Pedro, tras recibir un balón adelantado hace un amago a Tapia, le desborda y cuando Sesma intentaba la salida tira y marca el gol que habría de dar la victoria al Alcalá. Una victoria que tal vez no esperaban debido a que ya conocían al Deportivo y que habían sido vencidos en su propio campo no hace mucho tiempo.

PALMAS DE TANGO

El juego del Deportivo, no puede satisfacer a nadie y su mediocridad aburre a la numerosa clientela y las palmas de tango empiezan a oirse. Entre palma y palma se solicita salte al campo Gabito para ver si con su incorporación puede arreglar algo de lo que ya era difícil. Por fin sale Gabito en puesto de Lozano, pasando nuevamente Coronado de defensa derecho.

HASTA EL FINAL, NADA DE PARTICULAR

A los veinticuatro minutos, García saca una falta y todo el Guadalajara al ataque pero sin embargo, es el meta visitante quien despeja. Seis minutos más tarde, Sevilla tira y para Sesma. A los cuarenta sale Caborana en puesto de Catalá.

A los cuarenta y tres minutos, Gerardo bota un corner sin que tenga consecuencias.

ACTUACION DE LOS ALCARREÑOS

Sesma; salvo una salida un tanto a la desesperada, el resto bien. Coronado; cuando jugó en la defensa aceptable, pero totalmente nulo de interior. Tapia; de todo, sacó un par de balones difíciles, pero nada más. García; mejor que sus compañeros, aunque se le escapó con frecuencia el extremo. Ramírez; fue sacado con facilidad de su sitio y puso en apuros a la defensa. Gerardo; batalló en su campo y en el de Juan Antonio, aunque desde luego, creó poco juego, estaba prácticamente solo en la media. Alique; no consiguió una sola vez burlar a Mora. Juan Antonio; mal partido, no se encontró, francamente mal. Aguayo; estuvo poco tiempo en el campo, no se puede enjuiciar. Lavisier; al igual que sus compañeros no pudo nunca con la defensa. Arteaga, no acertó, salvo en un par de ocasiones a realizar penetraciones. Lozano no cogió sitio y fue fácilmente desbordado. Gabito; que salía como tabla de salvación, no lo consiguió y pasó desapercibido.

El Alcalá. Podemos asegurar que venía a empatar, pero se dió cuenta de las facilidades dadas por el Deportivo y ya buscó la victoria. El portero Navarro, bien. La defensa muy segura y enérgico, pero siempre con nobleza. La media metida entre sus compañeros de defensa, bien y la delantera con movilidad y con apoyo en las jugadas.

El señor De Miguel que dirigió bien el encuentro alineó así a los equipos:

Alcalá: Navarro (2); Víctor (2), Rico (3), Mora (3); Santamaría (1), De Pablo (2); Catalá (2), Sánchez Cabezudo (1), Sevilla (1), Ramoní (1), De Pedro (2), Sáez (1), y Camborana (1).

Deportivo: Sesma (2); Coronado (1), Tapia (1), García (2); Ramírez (1), Gerardo (2); Alique (0), Juan Antonio (0), Aguayo (—), Lavisier (0), Arteaga (0), Lozano (—) y Gabito (—).

CLASIFICACION

EQUIPOS	J.	G.	E.	P.	F.	C.	P.
Boetticher	5	3	2	0	9	5	8+ 2
Acueducto	5	3	2	0	8	4	8+ 2
Manchego	5	3	1	1	17	6	7+ 1
Avila	5	3	1	1	6	3	7+ 1
Alcalá	5	3	1	1	7	2	7+ 3
Leganés	5	3	0	2	15	8	6+ 2
Quintanar	5	2	2	1	3	2	6+ 2
Toledo	5	2	1	2	10	7	5+ 1
Pegaso	5	2	1	2	11	8	5+ 1
Femsa	5	2	1	2	10	10	5+ 1
GUADALAJARA	5	2	1	2	4	4	5— 1
Alcázar	5	2	1	2	10	11	5— 1
Segoviana	5	1	2	2	6	7	4
Vallehermoso C. Caminos	5	2	0	3	6	12	4— 2
Socuéllamos	5	1	2	2	4	11	4— 2
Orcasitas	5	1	1	3	9	16	3— 3
Mejoreño	5	0	3	2	3	6	3— 1
Aranjuez	5	1	1	3	4	9	3J 3
Aravaca	5	1	1	3	2	9	3— 1
Almagro	5	1	0	4	6	12	2— 2

RESULTADOS

PRIMERA REGIONAL

Aranjuez, 0; Quintanar, 1.
Manchego, 5; Femsa, 1.
Acueducto, 2; Leganés, 1.
Socuéllamos, 0; Mejoreño, 0.
Avila, 2; Pegaso, 0.
Orcasitas, 4; Segoviana, 2.
Alcázar, 3; Toledo, 1.
GUADALAJARA, 0; Alcalá, 1.
Boetticher, 3; Almagro, 1.
Valleh. C. Caminos, 2; Aravaca, 1.

SEGUNDA REGIONAL

Hogar Alcarreño, 6; Rosino, 0.

CAMPEONATO NACIONAL DE AFICIONADOS

R. Madrid, 11; Guadalajara, 1.

JUVENILES

H. Alcarreño, 4; Guadalajara, 2.

PROXIMA JORNADA

PRIMERA REGIONAL

Quintanar-Valleh. C. Caminos.
Femsa-Aranjuez.
Leganés-Manchego.
Mejoreño-Acueducto.
Pegaso-Socuéllamos.
Segoviana-Avila.
Toledo-Orcasitas.
Alcalá-Alcázar.
Almagro-GUADALAJARA.
Aravaca-Boetticher.

SEGUNDA REGIONAL

H. Alcarreño-San Lorenzo

CAMPEONATO NACIONAL DE AFICIONADOS

Guadalajara-Calvo Sotelo.

JUVENILES

Guadalajara-San Fernando.
Tarancón-Hogar Alcarreño.

(11-1) El Deportivo Guadalajara fue goleado por el Real Madrid en partido correspondiente al CAMPEONATO DE AFICIONADOS

El pasado domingo, el Real Madrid infringió una sévera derrota al equipo de Aficionados del Club Deportivo Guadalajara, en partido disputado en la Ciudad Deportiva del Real Madrid.

Ni mucho menos que esperásemos una victoria del equipo alcarreño, pero, de verdad, tampoco esta gran goleada. Son muchos once goles, capaces de desanimar a cualquiera.

La primera parte, ya terminó con seis goles a cero y a los nueve minutos ya contaba el Real Madrid con tres en su casillero. En estos primeros cuarenta y cinco minutos estuvo en la puerta alcarreña Adrados y pese a estos seis goles no tuvo una actuación desastrosa ni mucho menos. Fue uno de los mejores de su equipo. El dominio fue total del Real Madrid, salvo algunos esporádicos y débiles contraataques deportivistas.

En el segundo tiempo, el meta alcarreño fue Carlos, al que el Real Madrid hizo cinco goles. En esta segunda parte salió Adrados de extremo en sustitución de Feliciano. El tanto del honor para el equipo de aficionados del Guadalajara lo marcó Valencia tras una buena jugada de Pajares y Dalda.

De estos once goles, cuatro fueron marcados en propia meta por jugadores del Guadalajara en jugadas que desde luego hubiesen sido marcados por el Real, ya que el dominio era abrumador y por lo tanto los goles eran de necesidad.

La alineación que presentó el Deportivo Guadalajara fue la siguiente:

Adrados (1); Carlos (1); Pedro (0), Oñoro (2), Blanco (0); Palomo (2), Feliciano (0); Valencia (0), Ochando (0), Dalda (0); Jaraba (2), Pajares (2), Valiente (0).

Ministerio de Educación, Cultura y Deporte 2012

DEPORTES

(6-0) El Hogar Alcarreño de Segunda Regional, en un completisimo partido, goleó al C. D. Rosino

El pasado domingo, en el campo de la Juventud, el Hogar Alcarreño de Educación y Descanso, en un gran partido goleó al Club Deportivo Rosino de Villafranca de los Caballeros.

Los alcarreños ofrecieron a los aficionados, un buen partido y sobre todo una primera parte con fútbol de calidad y jugando con fuerza y conjunción. El Rosino, pese a sus esfuerzos, fue incapaz de frenar al Hogar en día inspirado y goleador.

Desde el momento de iniciarse el partido, el Hogar se lanza al ataque y domina ampliamente. A los seis minutos, Candi fuerza el primer corner que tras lanzarse y formarse una melée, sale el balón fuera. Dos minutos después Estríngana hace una buena jugada por su banda, pasa a Palancar, este se lleva el balón con el pecho, tira y el balón dá en el poste izquierdo de la portería de Tejera.

A los once minutos, un defensor visitante ante el acoso de Estríngana tras un pase de Semitiel introduce el balón en su propia meta.

El dominio corresponde al Hogar, pero el Rosino, contraataca con peligrosidad.

A los veintisiete minutos, Candi pasa a Marín, éste cuando el portero iniciaba la salida eleva el balón y lo manda al fondo de la red. Ya van dos a cero y el Hogar sigue mandando con buen fútbol y genio.

En el minuto treinta y siete, Esteban saca una falta, se le escapa el balón al meta visitante y Marín consigue el tercer gol para su equipo. El juego del Hogar es rápido, fuerte y medido. El Rosino lucha mucho pero las jugadas de los alcarreños salen ligadas, difíciles de contrarrestar con el esfuerzo de los visitantes.

A cinco minutos del final, Marín, nuevamente, tocando suavemente el balón por encima del portero eleva el cuatro tanto al marcador.

El público una y otra vez, aplaude la magnífica actuación del equipo del Hogar que con facilidad, crea un juego de calidad desbordando a la defensa del Rosino, cuantas veces se lo propone.

Con este resultado de cuatro tantos a cero termina la primera parte.

En la segunda, Luis, sustituye a Estríngana y Gustavo a Raúl, también el Rosino hace varios cambios.

A los cinco minutos, Semitiel, solo ante el meta del equipo visitante pierde una buena oportunidad. A los doce minutos, Luis, que es la primera vez que le habíamos visto jugar en el Hogar y que nos pareció un buen jugador, con velocidad, fácil en el dribling y que sabe ir a la puerta, marca el quinto gol. Este muchacho puede dar buen rendimiento en el Hogar, sabe lo que es el fútbol.

El sexto gol llega a los veintitrés minutos por mediación de Semitiel, tras recibir un buen servicio de Candi.

Hasta el final, continúa el buen juego del Hogar, aunque ya su dominio no fuese tan intenso, permitiendo al Rosino, dominar en algunos momentos y crear un par de situaciones de peligro ante la meta de Ismael.

Con los seis goles, el Hogar sigue luchando y aguantando bien el partido, lo que demuestra que está a punto de preparación y que deseguir así, puede obtener una buena posición. Pero debe ser entrenando.

Dirigió el partido el señor Ortega que estuvo bien pero pitó demasiado. Los equipos presentaron la siguiente alineación:

Deportivo Rosino: Tejera (Villegas); Pedro, Belmonte, Pili; Queco, Del Campo; Monreal, Isidoro, Moya, Barrilero, Maeza y Juan.

Hogar Alcarreño: Plaza (2); Carmelo (2), Sotillo (2), Julio (2); Raúl (1), Esteban (3); Estríngana (1), Semitiel (3), Marín (3), Palancar (3), Candi (2), Luis (2) y Gustavo (1).

Gran éxito en la tirada de pichón del pasado domingo

El pasado día cuatro, la Sociedad de Tiro de Pichón y Plato de Guadalajara, organizó una tirada de Pichón, la cual fue un resonante éxito, tanto de participación como de público, pudiendo asegurar, que pocas veces en el campo «El Carmen», se había visto tanta expectación.

Independientemente de los importantes premios en metálico, se entregaron numerosos trofeos donados por organismos oficiales y aficionados particulares.

Las clasificaciones a cada una de las tiradas fueron las siguientes:

TIRADA SOCIAL,
38 PARTICIPANTES

Don Juan Rico, don Juan Diges, don Ricardo Pérez, don Manuel Ajamil, don Francisco Sanz Garcés, en los cinco primeros puestos.

TIRADA COPA DE FERIAS
68 PARTICIPANTES

Don Fernando Mandado, don Carlos Mesa, don Antonio Moraleda, don Antonio Puerta y don Cipriano Valenciano.

COPA EXCMO. SR. MINISTRO DE AGRICULTURA,
45 PARTICIPANTES

Don Víctor Alfonso, don Manuel Ajamil, don Juan Diges y don Fernando Mandado.

La organización de estas tiradas, que como hemos dicho han correspondido a la Sociedad de Tiro de Pichón y Plato, han constituído un gran éxito y podemos decir que,técnicamente, no ha faltado detalle y que una vez más la Sociedad, ha demostrado su capacidad para la organización de Tiradas de mucha categoría, como la que hoy nos ocupa.

Nos comunica la Sociedad, que oportunamente se dará a conocer un amplio programa de actividades, entre las que se contará con tiradas de tipo Nacional dotadas de importantes premios en metálico.

El Deportivo Guadalajara ha impuesto insignias de oro del Club

El pasado domingo, en el intermedio del partido que el Deportivo disputó con el Alcalá, el presidente del Club, Juan José Laso, impuso la insignia de oro del Guadalajara a cuatro señores socios.

Los cuatro señores, que todos cuentan con setenta o más años de edad, son socios fundadores, y nos estamos refiriendo a don Enrique Fluiters Aguado, don Angel Yagüe Canalejas, don José María Hernández Ranera y don Emilio Medrano Moreno.

El Club Deportivo Guadalajara, ha querido premiar la constancia y el amor al club de estos señores, a lo largo de los años de existencia de su equipo favorito, del equipo de su tierra y del que ellos son fundadores.

Nosotros, hemos de felicitar a estos cuatro señores, al mismo tiempo que aplaudimos la idea del club, por la creación de estos premios, de estas merecidas distinciones.

Partidos para mañana de los equipos alcarreños

ALMAGRO - DEPORTIVO GUADALAJARA

Mañana, el Deportivo Guadalajara de Primera Regional, marcha a Almagro para enfrentarse a este equipo. El partido tendrá lugar a las cuatro y cuarto de la tarde.

HOGAR ALCARREÑO - SAN LORENZO

A las once y media de la mañana, en el campo de la Juventud, el Hogar Alcarreño de Segunda Regional, recibe la visita del San Lorenzo.

DEPORTIVO GUADALAJARA-CALVO SOTELO

A las cuatro y media de la tarde, en el campo «Pedro Escartín» y en partido correspondiente al Campeonato de Aficionados, el Deportivo Guadalajara se enfrentará al Calvo Sotelo.

TARANCON - HOGAR ALCARREÑO

Los Juveniles del Hogar Alcarreño de Educación y Descanso, marchan a Tarancón para enfrentarse al equipo Juvenil de aquella localidad.

DEPORTIVO GUADALAJARA-SAN FERNANDO

A las tres menos cuarto de la tarde, los Juveniles del Deportivo Guadalajara, en el campo «Pedro Escartín», se enfrentarán al San Fernando.

PEDRO MELICH
PELETERO
DR. BENITO HERNANDO, N.° 29

Guadalajara elimina a Cuenca en el torneo interprovincial de tenis

Durante los días tres y cuatro, se han celebrado en Cuenca los partidos correspondientes a las eliminatorias del Campeonato Interprovincial de Tenis, que organiza la Federación Centro de este deporte y en el que participan ocho provincias.

Los tenistas alcarreños eliminaron por cuatro victorias contra dos derrotas a los de Cuenca.

Es la primera vez, que tenistas alcarreños se enfrentarán en competición federada y puede decirse que con gran éxito. Esto han venido a demostrar la gran labor del Club Alcarreño en el año que lleva de existencia, con su seis Campeonatos y la buena altura que está consiguiendo este deporte en nuestra capital.

Con este éxito viene a compensar en parte, la preocupación de estos muchachos que día adía se esfuerzan y sacrifican para que Guadalajara pueda contar con un conjunto de raquetas que puedan codearse con los de otras provincias.

Hasta la fecha no se sabe quienes serán los contrincantes próximos.

Los resultados en Cuenca fueron los siguientes:

Angel Martínez, de Guadalajara, vence a Francisco Fonseca, de Cuenca por 2-6, 10-8 y 6-1.

Igualada y Lorenzo de Andrés, alcarreños a José Revuelta y Mariano Requena por 3-6, 6-3 y 6-4.

A. Martínez y José María Pajares de Guadalajara, lo hicieron sobre Francisco Fonseca y J. Requema, por 5-7, 6-3 y 6-3.

Gisbert, de Cuenca a Teófilo Igualada de Guadalajara por 6-4, y 6-1.

Mariano Requena, de Cuenca a Lorenzo de Andrés, por 6-3 y 6-1.

José María Pajares, de Guadalajara a Julián Requena, por 6-2 y 6-4.

En resumen victoria alcarreña por cuatro a dos.

(4-2) En un buen partido por ambos equipos, los juveniles del Hogar Alcarreño vencieron a los del Deportivo Guadalajara

Este partido, ya dentro del calendario oficial de la Segunda División de Juveniles, era esperado con cierto interés por los aficionados de ambos equipos, puesto que era una auténtica confrontación de las promesas de los dos equipos.

De salida, el Deportivo fuerza dos saques de esquina que no tienen consecuencia. El dominio es alterno, si bien la delantera del Deportivo se muestra más incisiva a la hora de tirar y llega con mucho peligro a la meta de Miguel Angel.

A los veintiseis minutos, Satur lanza un fuerte disparo y para Miguel Angel, que estaba muy bien situado. Un minuto después, el Hogar Alcarreño de Educación y Descanso bota un corner, se forma una melée ante Foncho, y por fin el balón sale fuera.

En el minuto treinta, se tira una falta contra el Hogar, el portero y defensa no aciertan en el despeje y Cobos desde debajo de los palos marca el merecido gol Deportivo.

A los treinta y ocho minutos, Pepe sustituye a Varela en el puesto de defensa central.

Con este resultado de un gol a cero a favor del Deportivo terminaron los primeros cuarenta minutos en lo que el Guadalajara jugó mejor en todas sus líneas y que desde luego merecieron este gol que ponía las cosas difíciles al Hogar.

En la segunda parte, el Deportivo, equivocadamente, a nuestro juicio, se cerró en la defensa con el fin de mantener esta ventaja y fue entonces cuando el Hogar se lanzó en tromba sobre la puerta de Foncho y consiguió tres goles que decidieron la victoria. Si el Deportivo sale con fuerza y no a la defensiva, tal vez el resultado hubiese sido otro. A los cinco minutos, Jaraba, dentro del área y en buena posición pierde una clara oportunidad de igualar el marcador. Un minuto después y en pleno dominio del Hogar, Mena tira sobre puerta rematando Julito, fuera.

A los once minutos vino el primer gol del Hogar, tras una serie de pases en corto de los delanteros del Hogar llega a la meta del Deportivo, toca Foncho, yendo el balón a la cabeza de Jaraba, quien marca. Esto dá ánimos a los hogareños y encoje un poco a los deportivistas.

A los diecisiete minutos, Maza recibe un pase desde el lado izquierdo y consigue el segundo tanto. Sigue atacando el Hogar y a los veinticuatro minutos, Florencio bota un corner y Julito marca el tercero.

Tras este gol, el dominio corresponde al Deportivo que se lanza al ataque, lo que demuestra que tiene fuerzas y que si se cerró en su defensa anteriormente, fue por orden del banquillo, no porque no había fuerza.

En el minuto treinta, Sedano, tras burlar a varios defensores del Hogar y cuando salía Miguel Angel, marca el segundo gol para el Guadalajara. Presiona el Deportivo y a punto está de conseguir la igualada en el minuto treinta y dos por mediación de Rober, ya que cuando se colaba hacia la meta ,es objeto de falta por Morales, y se pierde la oportunidad. En esta jugada, el medio del Hogar es mandado a la caseta por el señor Cabezas, que dicho sea de paso, este árbitro es de Segunda División, recientemente ascendido.

A los treinta y seis minutos toda la defensa deportivista está adelantada y es entonces, cuando Tomás, recibiendo un pase adelantado, tira sobre puerta cuando Foncho retrocedía a su sitio y consigue el cuarto y definitivo gol.

En suma, un buen partido en líneas generales por parte de los dos equipos que presentaron esta alineación:

Deportivo: Foncho (1); Fabi (2), Fernan (2), Alcolea (2), Garcés (2), Cuevas (2); Satur, (3), Cobos (2), Pina (1), Sedano (1) Rober (2) y Durán (1).

Hogar: Miguel Angel (2); Benito (2), Varela (1), Domínguez (1); Morales (2), Mena (3); Maza (2), Julito (2), Tomás (2), Jaraba (2), Florencio (2), Pepe (2), y Chiqui (1).

Ministerio de Educación, Cultura y Deporte 2012

ELTRAJE ELTRAJE EL
TRAJE ELTRAJE ELTR
AJE ELTRAJE AJE
ELTRAJE EL EL
TRAJE ELT AJ
EL TRAJE E EL

prendas
"fuera de serie"

Para que Vd. y los suyos vistan, ya, la nueva elegancia de Otoño, con el sello de exclusividad y perfección de nuestras confecciones... en toda la escala de tallas y precios.

¡VENGA DONDE ESTA LA MODA!

El Corte Inglés

3 Grandes Centros Comerciales en Madrid:
Preciados, 3 - Goya, 76 - Generalísimo
Aparcamiento fácil y cómodo

HA FINALIZADO EL TORNEO DE TENIS "UNION ELECTRICA"

Días pasados finalizó el Torneo de Tenis, que ha patrocinado la Unión Eléctrica, y que ha sido organizado por el Club Alcarreño.

Los resultados en los partidos finales fueron los siguientes:

CATEGORIA INFANTIL

Mariano Colmenar, vence a Gonzalo Martínez, por 6-1 y 6-1.

DOBLES

Angel Martínez y José María Pajares, vencieron a Luis Antonio y José María González, por 10-12, 6-4, 6-2 y 6-3.

JUVENILES

José María Pajares, derrota a Luis Alfonso Felipe, por 6-3 y 6-3.

MAYORES

José Luis Artigas lo hace sobre Luis A. González, por 6-1 y 6-2.

Al final de estos partidos, fueron entregados los premios que consistían en monumentales Copas.

Estuvieron presentes, el Ingeniero Jefe de la Zona de Guadalajara, don Fernando Ximénez, quien en compañía de altos funcionarios de Unión Eléctrica, hizo la entrega de los trofeos y felicitó a los vencedores.

Nos consta, que Unión Eléctrica está dispuesta a colaborar con el deporte y esto, naturalmente, hace pensar que poco a poco, las Industrias de Guadalajara se volcarán en pro del deporte para que puedan ir preparándose competiciones de cierta categoría, como este Campeonato que con tanto éxito ha llevado a cabo el Club Alcarreño.

No nos resta, sino felicitar a Unión Eléctrica, por el patrocinio de este Torneo y a su Ingeniero Jefe en la Zona de Guadalajara, don Fernando Ximénez, por el interés que ha puesto por el deporte en nuestra capital.

Entrevistas después del encuentro Deportivo Guadalajara-Alcalá

El Deportivo Guadalajara perdió su primer partido oficial de Liga de la presente temporada y precisamente frente al Alcalá, equipo este, que fue derrotado por el Deportivo en partido amistoso no hace mucho tiempo.

En primer lugar, preguntamos a Ramírez:

—¿Cómo ha estado el partido?

—Hemos merecido la victoria por más de un gol.

—¿Te ha gustado el Alcalá?

—No, tal vez el número nueve.

—¿Cómo ha jugado el Deportivo Guadalajara?

—Algo nervioso. La falta de Cedillo se ha notado porque es jugador clave en nuestro equipo.

—¿Crees que se pudo empatar?

—Sí, se pudo empatar y hasta ganar.

—¿Lo mejor del Deportivo?

—Todo.

—?Lo peor?

—Todo.

Gracias

Seguidamente es Mora, defensa del Alcalá, quien nos dice:

—¿Veníais a empatar?

—Nó, veníamos a ganar.

—¿Justa la victoria?

—Sí, ha sido justa.

—¿Qué te ha parecido el Guadalajara?

—Bastante bien.

—¿De los extremos que has marcado esta tarde, cual te ha inquietado más?

—Ninguno me ha inquietado en absoluto. Tal vez Alique juega algo más, pero ninguno me ha hecho tilín.

—¿Lo mejor del Alcalá?

—Todo.

—¿Lo peor del partido?

—No he visto nada malo.

Gracias.

Por último es Sesma, quien contesta:

—¿Motivos de la derrota?

—Muchos nervios y que cuando nos marcan un gol perdemos la moral.

—¿Dónde ha radicado esta derrota?

—Tal vez en el juego de nuestra delantera.

—¿Cómo ha jugado el Alcalá?

—Muy bien, ha marcado un gol y ha sabido hacer su partido.

—¿Ha sido justo el resultado?

—Sí, desde luego.

—¿Lo esperabas?

—No.

—¿Has tenido dos salidas peligrosas?

—Tal vez, pero es que tengo que salir ya que los defensas nuestros son algo bajos. Desde luego reconozco que me he excedido en la salida.

Gracias.

TROFEOS

Máximo goleador del Deportivo

La Sastrería Carrasbal, regalará un traje al jugador del Deportivo que resulte ser el máximo goleador del Deportivo.

La clasificación es la siguiente: Cedillo, 3 goles; Lavisier, 1.

AL JUGADOR MAS DESTACADO

La Sastrería Riofrío, donará un trofeo, valorado en ocho mil pesetas al jugador del Deportivo que al final de temporada resulte sumar mayor número de puntos, según losque otorga este periódico semanalmente.

Sesma, 9 puntos; García 9; Gerardo, 8; Cedillo, 7; Tapia, 7; Coronado, 6; Ramírez, 6; Lavisier, 5; Arteega, 5; Juan Antonio, 5; Aguayo, 4; Lozano, 2; Alique, 1; Las Heras, 1.

TROFEO AL MAXIMO GOLEADOR EN CAMPO CONTRARIO

Para el jugador del Deportivo, que resulte ser el máximo goleador en campo contrario, la Sastrería Palomares regalará un trofeo, cuya clasificación es esta:

Cedillo, 2 goles.

TROFEOS A LOS JUGADORES DEL HOGAR SEGUNDA REGIONAL

Marín, 5 goles; Semitiel, 2; Gustavo, 1; Luis, 1.

JUVENILES

Julito, 2 goles; Maza, 1; Jaraba 1; y Tomás, 1.

MUEBLES MENENDEZ
AL SERVICIO DE LAS ECONOMIAS
DORMITORIOS, COMEDORES y MUEBLES en GENERAL
VISÍTENOS Y SE CONVENCERÁ
División Azul, núm. 66 - Teléfono 21 13 57
GUADALAJARA

Pinturas Industriales
Barnices - Disolventes
MAICHU
Boixareu Rivera, 74. Guadalajara

Se precisa señora
para la limpieza en cocina, y cocinera o ayudante de cocinero.
Restaurante «La Criolla»
Bardales, 3 — Guadalajara

LAS CUEVAS DEL CLAVIN
Carretera Guadalajara-Chiloeches, Km. 2,800 - Tel. 21 30 37 - GUADALAJARA
ESPECIALIDAD EN BODAS y BANQUETES
Magnífico acceso - Carretera totalmente terminada

Ministerio de Educación, Cultura y Deporte 2012

RAUL SANTOS expone en Zaragoza

Da a conocer veintiséis de sus últimas obras en la Galería Naharro, bajo el patrocinio del Excelentísimo Ayuntamiento de la capital aragonesa

Por Jesús GARCIA PERDICES

Fermín Santos, al que quiero y admiro desde hace muchos años, ha sido el iniciador de una dinastía de pintores alcarreños que ha conseguido muchos éxitos para la provincia de Guadalajara.

En el pasado verano expusieron Fermín Santos y su hijo Santos Viana en el local del Teleclub de Sigüenza, situado en la evocadora plazuela de la Cárcel ,exposiciones que, a su debido tiempo, fueron comentadas en este semanario.

Ahora es Raúl Santos el que ha colgado sus bellos lienzos en una céntrica sala de exposiciones de Zaragoza, bajo el patrocinio del Ayuntamiento de aquella ciudad, con motivo de las fiestas del Pilar.

Los paisajes adquieren una dimensión nueva y un colorido inédito gracias a los pinceles mágicos de Raúl Santos que, conoce como nadie la técnica de la pintura. Sus cuadros de Castellet, Calatayud y Manzanares el Real, son tres soberbios exponentes de su buen hacer pictórico, que se completa con una magnífica colección de obras entre las que ocupan un lugar de honor aquellas inspiradas en paisajes de nuestra provincia,. tales como los de Fuentes de la Alcarria, Atienza y Villel de Mesa.

Sería muy interesante que la familia Santos expusiese conjuntamente en Guadalajara una muestra de sus obras más representativas, para lo cual no habría de faltarles ni el local ni el patrocinio más adecuado. Sería esta una buena ocasión para que los alcarreños pudiéramos rendir un público homenaje a estos tres grandes pintores y a la abnegada mujer que, en su calidad de esposa de Fermín, y madre de Raúl y de Antonio, tanto ha influido en su formación humana y artística, para bien de los tres.

Mañana tendrá lugar en nuestra capital la IV Jornada de Exaltación Alcarreña, cuyo programa ha sido publicado en los dos semarios informativos de la provincia, y enviado por correo a gran número de alcarreños repartidos a lo largo y a lo ancho de toda la geografía patria.

Comenzarán los actos organizados con tal motivo con una Misa, a las 10,30 horas, en el Santuario de la Virgen de la Antigua, pronunciando la homilía el canónigo de Toledo, don Santiago González Alvarez.

Más tarde, a las 11,30, en el Ayuntamiento, se celebrará la recepción oficial de los alcarreños llegados de toda España en nombre de los caules dirigirá un saludo, don Fernando Chausa, haciendo la ofrenda nuestro alcalde, don Antonio Lozano y cerrando el acto el General, don Fernando Medrano, que con la figura histórica de doña María de Molina, es la personalidad actual a quien se dedica este homenaje de exaltación alcarreña.

En la Diputación Provincial, a las 12,30, tendrá lugar un acto cultural del que hará la presentación, don Alejandro Ortíz Navacerrada, leyendo a continuación un trabajo sobre María de Molina, original de don Claro Abánades, la señorita Aurora Hernández, pronunciando por último las palabras finales el presidente de la Corporación, don Mariano Colmenar.

A continuación, a las 14,30, habrá un almuerzo en «Las Cuevas del Clavín» y, a los postres, tras de una breve intervención mía, hablarán, don Baldomero García Jiménez y el canónigo magistral de Albacete, don Emilio González Alvarez, iniciador de las Jornadas de Exaltación Alcarreña.

Por último habrá un recorrido por la ciudad con objeto de que los alcarreños que vengan a pasar este día con nosotros, después de largos años de ausencia, puedan comprobar personalmente la gran transformación que Guadalajara ha experimentado.

Esperamos que todos los que puedan asistir a estos actos no dejen de hacerlo, ya que así tendrán ocasión de encontrarse con viejos y queridos amigos que, por residir muy lejos de la Alcarria, la llevan y nos llevan muy dentro de sus corazones.

AVISO FIRESTONE PARA AGRICULTORES

Con motivo de la II Demostración Internacional de Recolección Mecanizada de Maíz Forrajero, y Sorgo, que se celebrará el próximo día 16 de Octubre en la finca "Sta. María del Guadiana" del término municipal de Ciudad Real, los **Servicios de Asistencia Técnica e Información de Firestone** estarán presentes a disposición de público y expositores.

Participan más de 30 máquinas: cosechadoras-picadoras, ensiladoras, silos de plástico, segadoras rotativas, remolques especiales, etc., trabajando real y simultáneamente sobre 15 hectáreas de terreno.

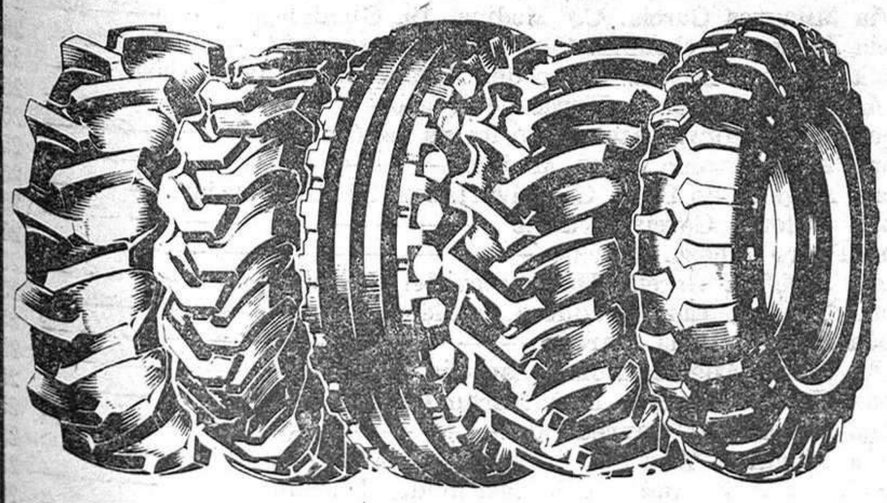

Firestone

la marca que puso el campo español sobre neumaticos

Inauguración de curso en la Escuela Normal

Lección inaugural por el inspector central D. Jesús Llopis

El día 7, ha tenido lugar el acto de apertura del nuevo curso académico en la Escuela Normal. En primer lugar, la directora del Centro, doña Julia María Díaz, leyó el resumen de la Memoria del curso anterior. En ella figuran los muchos aspectos y actividades desarrolladas: conferencias y actos culturales, conciertos y recitales de canciones europeas, viajes de estudio, etc.

Pronunció la lección inaugural el inspector Central de Escuelas Normales, don Jesús Llopis, acerca de «Corrientes en la Educación contemporánea». Comenzó su disertación haciendo referencia a la continuidad educativa, para buscar las bases filosóficas en que se apoyan las actuales tendencias en la educación, y que hacen en su mayor parte de las corrientes filosóficas y sociales que afloran en el siglo XVIII, como son las que actualizan el naturalismo rousoniano, que por el cauce liberal lleva a la individualización y a la enseñanza personalizada; la que surge de la revolución francesa y de los pensadores del marxismo, que pone su acento en la enseñanza socializada y labor en equipo; y la corriente que partiendo de una concepción cristiana quiere armonizar los diversos aspectos de la persona en orden a la educación.

Pasa a los condicionamientos educativos, que responden, por un lado, a los fines asignados y por otro a los medios puestos en práctica para lograr dichos objetivos.

En cuanto a los fines, dependerá de las distintas circunstancias político-sociales-económicas en que se desenvuelve el hecho educativo.

En cuanto a los medios, dependerá de los avances que en el campo técnico-didáctico se han realizado en los últimos tiempos. Así, recoge la aportación de la Cibernética, traducida en su doble vertiente de facilitar el aprendizaje y de colaborar en la evaluación de resultados. También en los medios técnicos de la comunicación, hasiendo hincapié en los medios audiovisuales, T. V. en circuito cerrado, etc. Pero siempre sobre la base de que la persona y la humana palabra son lo esencial.

Termina con el tercer aspecto: el referente a la organización y administración de la empresa educativa ,por lo cual se distribuyen los recursos, se agrupan los alumnos, se aprovechan los espacios docentes en la forma más adecuada.

Pone abundantes ejemplos de las realizaciones en este campo, e invita a los alumnos a que se formen intensamente, y en todo momento se sitúen en la actualidad viva en los conocimientos y en los métodos.

La lección del profesor señor Llopis fue calurosamente aplaudida.

Ostentaba la representación de la primera autoridad provincial, doña Aurora Medina de la Fuente, delegada provincial del Ministerio de Educación y Ciencia.

SE VENDE PISO NUEVO

sitio céntrico. Información: teléfono 21 10 58. Guadalajara

Ministerio de Obras Públicas

Dirección General de Obras Hidráulicas

ACUEDUCTO TAJO-SEGURA

Expediente ATS-I-E-2-2

ANUNCIO

EXPEDIENTE DE EXPROPIACION FORZOSA, CON MOTIVO DE LAS OBRAS DE LA ELEVACION ALTOMIRA (GALERIA, CHIMENEA Y PRESA), ACUEDUCTO TAJO - SEGURA, EN EL TERMINO MUNICIPAL DE ALMONACID DE ZORITA (GUADALAJARA)
PARTE SEGUNDA

En cumplimiento de lo dispuesto en los artículos 18 y 19 de la vigente Ley de Expropiación Forzosa de 16 de diciembre de 1954 y en virtud de las atribuciones que le confiere el artículo 98 de dicha Ley, la Dirección del Acueducto Tajo-Segura, ha ordenado la INFORMACION PUBLICA, durante un período de quince (15) días hábiles, contados a partir de la publicación de este anuncio, cuya relación de propietarios afectados publicarán los BB. OO. y de la provincia, a fin de que presenten las reclamaciones que estimen oportunas.

Madrid, 28 de septiembre de 1970.—El director técnico del Acueducto Tajo - Segura,

¡Ya pasó el verano!

Piense que se acerca el invierno

Provéase con tiempo de los Combustibles que para su Calefacción les ofrece

CARBONES SALGADO

- Antracitas
- Hullas
- Leñas
- Petróleo

SERVICIO A DOMICILIO

Teléfono 21 18 59

LUIS PIZAÑO, núm. 7 GUADALAJARA

Ministerio de Educación, Cultura y Deporte 2012

NOTAS

Enlace Martínez García-García Serrano

En la concatedral de Santa María se verificó el pasado día 3, el matrimonial enlace de la señorita Mari Loli García Serrano con el teniente de Infantería, don Isidoro Martínez García.

La gentil novia, que lucía elegante vestido de organza natural hizo su entrada en el templo del brazo de su padre y padrino de la ceremonia, don Francisco García Ambite; el novio de uniforme de gala, ofrecía el suyo a su madre y madrina, la distinguida señora, doña María Teresa García de Martínez.

Ofició la misa y bendijo la sagrada unión, el reverendo señor, don Benito Alcolea, párrocco del citado templo.

Los nuevos esposos con sus familiares e invitados se reunieron en los salones del Casino Principal, en los que fue servido un espléndido lunch, saliendo a continuación en viaje nupcial con dirección a Palma de Mallorca y Sevilla donde fijarán su residencia. Enhorabuena.

Ha regresado de Bélgica y Alemania, nuestro distinguido amigo, el presidente de la Diputación Provincial, don Mariano Colmenar Huerta.

—De Bilbao el doctor Cortijo Ayuso, acompañado de su distinguida esposa.

De Suiza y diversas capitales francesas, la señorita Piluca Taberné Urbano.

—De su casa de Sigüenza, donde pasaron las vacaciones estivales, los señores de Velasco Bueno, Montalvo de Angel y Medrano Diges.

—De Alemania la señora viuda de Lorente Andrés.

* * *

Adolfo, entrenador del Deportivo se encuentra convaleciente pero en franca mejoría de la enfermedad recientemente sufrida.

Nos comunica, que ante la imposibilidad de hacerlo personalmente, quiere, desde estas columnas, dar las gracias a la directiva, aficionados y amigos en general, por el interés que han demostrado hacia su persona en su reciente enfermedad; y ahora, ya convaleciente, agradece esta sincera prueba de amistad.

Le deseamos un total restablecimiento esperando verle pronto al frente de su equipo.

* * *

—En Madrid, se encuentra enferma de algún cuidado la esposa de nuestro querido amigo, el doctor don Alfredo Juderías.

—Después de la reciente enfermedad sufrida, se encuentra en franca mejoría el cronista provincial e ilustre alcarreño, don Francisco Layna Serrano.

* * *

El día 14, a las siete de la tarde, se celebrará en la iglesia de las MM. Carmelitas Descalzas de San José una misa y ejercicio teresiano, por el eterno descanso del ilustrísimo señor don Luis González-Besada Caballero, secretario que fue de la Audiencia de esta ciudad, lo que se participa a todos sus amigos y amistades.

Asímismo, la misa que se diga el día 15, a las nueve de la mañana en dicha iglesia de las Carmelitas, será aplicada en memoria de la ilustrísima señora doña Carmen Abella Espinosa de los Monteros.

* * *

Después de larga y penosa enfermedad, sobrellevada con ejemplar resignación, falleció el jueves en esta capital, doña Angela Saiz Nieto, viuda de Las Heras.

Por tan sensible pérdida testimoniamos nuestro pésame a sus hijas doña Vicenta, doña Carmen y doña María de los Angeles; hijos políticos y demás familiares, quienes nos ruegan que desde estas columnas hagamos constar su reconocimiento a cuantes personas les han acompañado en tan tristes momentos.

Apertura de curso en la Escuela de Maestría Industrial

El pasado lunes tuvo lugar la apertura del curso académico en la Escuela de Maestría Industrial. Presidió los actos el gobernador civil, don Carlos de Montoliu y Carrasco, acompañado de doña Aurora Medina, delegada provincial del ministerio de Educación y Ciencia; director de la escuela, don Antonio Pajares; inspectora jefe de Enseñanza primaria, doña María Teresa Florit Bargalló y otras autoridades y representaciones.

Hubo una misa en la iglesia de San Ginés, oficiada por el profesor de Religión de la Escuela, don Francisco González Alba, que pronunció una sentida homilía. En el salón de actos de la Escuela se celebró una sesión académica, en la que el secretario de la misma don José Mitre, leyó una documentada memoria del curso anterior e hizo unas consideraciones sobre las actividades habidas en el mismo tanto literarias como deportivas. Seguidamente el director, don Antonio Pajares, pronunció un elocuente discurso, en el que exhortó a los alumnos y profesores a seguir trabajando con la misma ilusión y entusiasmo que hasta ahora, centrando su disertación, en la nueva Ley General de Educación y sus repercusiones en las enseñanzas profesionales. Finalmente el gobernador civil y autoridades entregaron los diplomas de Matrículas de Honor a los alumnos que las han merecido y don Carlos de Montoliú, declaró abierto el curso en nombre del ministro de Educación y Ciencia.

SE VENDE PISO

127 m². Dr. Fleming, 19, 4.° D. Informes: Cafetería «Jovi».

Es cada día de mayor interés el éxito de la Ruleta de la Suerte de Almacenes Robisco

GUADALAJARA

Doña Pilar Pazos. M. Santillana, 9. Guadalajara	250
Doña Manuela del Castillo. Peñalver	250
Don Félix Roble. G. Franco, 9. Guadalajara	250
Don José Antonio Lázaro. Taracena	250
Doña Rosa Piña. Espinosa de Henares	250
Doña Perla Díez. Tortuero	250
Doña Trinidad Sanz. Torrejón del Rey	250
Doña María Jesús Calleja. T. Figueroa, 10. Guadalajara	250
Don Félix Sastre Sastre. Villanueva de Alcorón.	250
Doña Ascensión Navarro. Yunquera de Henares	250
Doña Matilde Cercadillo. Mandayona	250
Doña Julia Antón. C./ Brihuega, 5. Guadalajara	250
Doña Martina Sanz. Torrejón del Rey	250
Doña Paloma Sanz. Valdepeñas de la Sierra	250
Doña María del Carmen Moreno Muñoz. Trillo	250
Doña Ascensión Monge. Alamín, 57. Guadalajara	250
Don Angel Pereira, C./ Concordia, 1. Guadalajara	250
Don Jesús Antón Esteban. Humanes.	250
Don Fernando Roldán Domínguez. Almonacid	250
Doña Florencia Román. Campisábalos	500
Doña Julia Moranchel. Residencia La Gavina	250
Doña María Antonia Rodrigo. Azañón	250
Doña Sofía Carralafuente. I. Mariño, 44. Guadalajara	500
Don Eugenio Navio. C./ Madriles, 4. Guadalajara	250
Don Joaquín Biosca. Marchamalo	250
Doña Pilar Sánchez. Tendilla	250
Doña Asunción Galván. C./ Exposición, 1. Guadalajara	250
Sra. de la Fuente. Juan Diges Antón, 9. Guadalajara	250
Doña María Angeles González. C./ Clavel, 3. Guadalajara	250
Doña Juanita Centenera. O. Alamín, 5. Guadalajara	250
Doña Rosario Muñoz. Zorita de los Canes	250
Doña María Luisa Urgel. Taberneros, 20. Guadalajara	250
Doña Bani Ballesteros. Hita	250
Doka María Teresa Abad. Pastrana	250
Doña María Dolores de la Cruz. Llanilla, 6. Guadalajara	250
Doña Milagros García. C./ Medina, 19. Guadalajara	250
Doña Josefa Parchenilla. Carretera Zaragoza, 24. Guadalajara	250
Doña Victoria García. Paseo del Matadero, 4. Guadalajara	250
Doña Josefina García. Heras de Ayuso	250
Don Juan Antonio Latorre. Zorita de los Canes	250
Don Pedro Antonio Pérez. Muduex	250
Doña Angeles de León. C./ Alvarfáñez, 29. Guadalajara	250
Doña Dolores García. Irueste	250
Don Pedro Picazo. Henche	250
Doña Josefina García. Huérmeces del Cerro	250
Doña Pilar de Luz. Azuqueca de Henares	250
Doña Paloma Roda. Pareja	250
Doña María Angeles Romo. Sacedón	250
Doña Carmen Ambite. Paez Xaramillo, 15. Guadalajara	250
Doña Isidora Gil. Canredondo	250
Doña Milagros González. Yélamos de Abajo	250
Don José Luis Algora. Villaverde del Ducado	250
Doña Maribel Marcos. C. San Vázquez, 13. Guadalajara	250
Don Mauricio Sánchez. Pioz.	250
Doña Enriqueta Balaguer. Torija	250
Doña Emilia Merodio. Era del Canario, 12. Guadalajara	250
Doña María Teresa Marguello. Defensores, 2. Guadalajara	250
Doña Victoria Martínez. Yélamos de Arriba	250
Don Javier Matey Vicioso. Robledillo	250
Don Gregorio Ciruelos. San Esteban, 2. Guadalajara	250
Doña Alicia Morales. Puebla de Beleña	250
Don Enrique Caballero Oñoro. Marchamalo	250
Doña Alejandra Lanillos. Trv. San Roque, 25. Guadalajara	250
Don Juan Luis de la Fuente. Peñalver	250
Doña Elena Señor. Tórtola de Henares	250
Doña Rosa Gronard. C./ Brihuega, 11. Guadalajara	250

MINISTERIO DE AGRICULTURA

II Demostración Internacional de Recolección Mecanizada de Maíz Forrajero y Sorgo

en la provincia de CIUDAD REAL

organizado por la

DIRECCION GENERAL DE AGRICULTURA

EL DIA 16 DE OCTUBRE DE 1970

LUGAR DE LAS PRUEBAS:
Finca «Sta. María del Guadiana», del término municipal de Ciudad Real.

ACCESOS:
Carretera de Ciudad Real a Porzuna, km. 13.

HORARIO DE LAS PRUEBAS:
De 10 de la mañana a 2 de la tarde.

PARTICIPAN: MAS DE TREINTA MAQUINAS NACIONALES Y EXTRANJERAS TRABAJANDO REAL Y SIMULTANEAMENTE SOBRE 15 HECTAREAS DE MAIZ FORRAJERO.

— Cosechadoras-picadoras de forraje.
— Remolques especiales distribuidores.
— Ensiladores.
— Silos de plástico.
— Segadoras rotativas.
— Remolques autocargadores.

¡¡AGRICULTORES!!

Acudid a esta DEMOSTRACION sin precedentes y podreis conocer y observar el rendimiento de la más moderna maquinaria de recolección de forrajes.

ORGANIZAD vuestro VIAJE COLECTIVO a través de las HERMANDADES DE LABRADORES y de las Agencias de EXTENSION AGRARIA de vuestra zona.

IMPORTANTE SOCIEDAD FINANCIERA

DE AMBITO NACIONAL necesita

REPRESENTANTE

para GUADALAJARA, ALCALA DE HENARES, SIGUENZA, MOLINA, AZUQUECA Y COSLADA.

- Trabajo compatible con otras actividades.
- Formación a cargo de la Compañía.
- ILIMITADAS POSIBILIDADES.

Los señores Pintos y Adánez, recibirán a candidatos los dís 15 y 16 de octubre en «MESON DEL ESTUDIANTE» (Alcalá de Henares), a partir de las 4 de la tarde.

Se dan clases de Latín y Griego

POR LICENCIADA

Llamar al teléf. 21 28 17. Guadalajara

Se dan clases de Matemáticas

Física y Química a Bachilleres Elemental y Superior. Grupos reducidos. Calle Cervantes, 14 4.° A. Teléfono 21 26 98

Se precisa muchacha

de servicio. Pago hasta 4.000 pesetas. Dr. Benito Hernando, 27 bajo izq.

SE VENDE CASA

piso bajo, con corral y gallineros en carretera Cabanillas, junto al Polígono Henares. Teléfono 21 29 66

ALFREDO VELASCO RAMIREZ

MEDICINA Y CIRUGIA DE LA PIEL

CONSULTA DE 1 a 2

Cristo de Rivas, número 2, 2.º.

GUADALAJARA

Censura Sanitaria núm. 71

Bar-Restaurante

L A C R I O L L A

LOS MEJORES PRECIOS

L A C R I O L L A

B O D A S

L A C R I O L L A

Consulte en:

L A C R I O L L A

Quedará satisfecho

Bardales, 3 - Tel. 21 22 40 - GUADALAJARA

Nueva Alcarria

Organo informativo de la provincia

Ministerio de Educación, Cultura y Deporte 2012

Nuevo subdirector general de la Caja de Ahorros de Zaragoza, Aragón y Rioja

Ha sido nombrado don Jesús Gracia Carrión

Dentro de una reorganización administrativa que se ha efectuado ahora por la Caja de Ahorros y Monte de Piedad de Zaragoza, Aragón y Rioja, lo cual supone seguir en la línea de una mejor adaptación a las condiciones siempre cambiantes de las economías regionales que atiende la Entidad y para mejor servirlas, se ha incorporado a las tareas de la Caja en el cargo de Subdirector General, don Jesús Gracia Carrión, que ya venía ocupando ese mismo cargo en el Banco de Aragón.

Las condiciones personales y de preparación del señor Gracia Carrión son las idóneas para tan elevado puesto y permiten augurar que ha de desarrollar una fructífera labor en tan veterana Entidad de Ahorro.

Ingresó en el Banco de Aragón en 1948, ocupando los cargos de Interventor, primero y de Director después, en la oficina de Jaca; Subdirector de la oficina de Zaragoza, director de Logroño, con la absorción de la Banca Ularqui, director de la oficina de nueva instalación en San Sebastián; director de la oficina principal de Zaragoza; en 1968 fuenombrado subdirector general del Banco simultaneando estos dos últimos cargos hasta ahora.

Es presidente de la Sección Económica del Sindicato de Banca, Bolsa y Ahorro; Vicepresidente de la Cámara de Compensación bancaria; Vocal de la Cámara de Comercio e Industria por Banca y Seguros.

Tiene publicados diversos estudios sobre temas económicos y en varias ocasiones ha pronunciado conferencias sobre aspectos de su especialidad.

Primer concurso nacional de poesía de la Obra Sindical «Educación y Descanso»

La Dirección Nacional de la Obra Sindical «Educación y Descanso», con motivo de conmemorarse el centenario de la muerte del ilustre poeta sevillano, Gustavo Adolfo Bécquer, tan cantado por la juventud, abre sus puertas a la inspiración poética de los trabajadores españoles, como asimismo a los aprendices de los Centros de Trabajo de la Organización Juvenil y a los alumnos de las Escuelas de Formación Profesional y de los Institutos Laborales, para que concurran con sus trabajos al concurso de poesía que se convoca bajo las siguientes

BASES

1.ª Los originales, serán escritos a máquina, a doble espacio, en papel tamaño de folio, por una sola cara y por triplicado. Deberán ser inéditos, siendo el tema y formas de libre elección, entregándose en sobre cerrado al secretario provincial de la Obra Sindical «Educación y Descanso», de la provincia respectiva, quien, a su vez, remitirá la totalidad de los trabajos recibidos a esta Nacional.

2.ª Se concederán cinco premios, consistentes en un primero de 10.000 pesetas, segundo de pesetas 5.000 y tres más de 2.000 pesetas, además de los correspondientes obsequios conmemorativos.

3.ª La admisión de trabajos finalizará el día 28 de noviembre, admitiéndose un solo original por autor.

Para concurrir a este certamen será condición indispensable pertecer a cualquiera de los centros anteriormente citados o ser afiliado a «Educación y Descanso», lo que se reseñará al pie de la composición presentada ,así como nombre, apellidos, teléfono y residencia; debiendo justificar tal requisito caso de que fuera premiado.

4.ª La Obra Sindical «Educación y Descanso» se reserva el derecho de publicar, si lo estimare, los trabajos galardonados, sin que por ello entrañe derechos para su autor, renunciando por tanto a ellos al aceptar estas bases.

El Jurado de selección y calificación de premios estará compuesto por destacadas personalidades de las letras, siendo su fallo inapelable. Actuará de secretario un funcionario del Servicio de Cultura y Arte.

La entrega de premios se verificará el día y lugar que oportunamente se señale, siendo pública la asistencia y procediéndose por sus autores a la lectura de los trabajos premiados.

TORERIAS

Por Domingo CARDERO PRIETO

Cohetes sobre una feria taurina pasada...

La feria de Guadalajara del año en curso pasará a nuestra pequeña historia taurina, como la feria de las tres corridas de toros, tres. Pero, pese a la buena voluntad de Canorea, ninguna de las tres corridas vió agotadas las localidades.

Y es que, lo decíamos no solo por lo ocurrido en nuestra plaza, sino por la que viene sucediendo a lo largo de la temporada en todas las plazas de toros de España, los precios son desorbitados. Trescientas pesetas por un tendido de sol... son muchas pesetas.

Es lo que argumentaba un castizo nuestro: «Si llevo a la parienta a los toros y a mis dos hijos mayores, me cuesta la broma mil doscientas pesetas solo por dos horas... ¡Con ese dinero vamos al teatro, cenamos el rico cordero asado de la tierra y todavía ahorramos!»

Otro amigo nuestro nos decía, también castizamente pero con esa socarronería característica de los hombres sencillos que saben llevar razón en lo que dicen: «Como sigan saliendo corridas como las de los días 26 y 28 (léase días que actuaron los guerrilleros»), vamos a tener que llamarles a los cosos taurinos plazas de ex-toros.

¿Por qué será que a billetes grandes ,toros chicos; y a toros grandes billetes chicos?

Tras ver como Canorea ha organizado en nuestra plaza tres corridas y dos espectáculos en estas ferias, se explica uno que don Diodoro sea uno de los «grandes» del toreo.

¿Qué organizará este «grande del toreo» en Guadalajara cuando cuente con mayor aforo y con iluminación artificial en la plaza?

Uno que se fija mucho en los pequeños detalles taurinos, tiene que decir sinceramente, que el ruedo de la plaza de toros de Guadalajara es uno de los mejores ruedos cuidados de España. ¡Y es que nos ganarán por ahí en otras cosas, pero en areneros que sepan bien su obligación, ¡ni hablar!

¡Qué bien alegra una corrida una buena banda de música que amenice las faenas! Ya se notó... Por cierto: tanto protestar de falta de música todo el año, y en la última corrida ¡dos bandas, para que te chinches!

Casi nadie se da cuenta (otro pequeño detalle) de como se lleva bien atado a un toro cuando es arrastrado por las mulillas. Esta magnífica labor que realizan brillantemente los hondilleros de nuestro coso, merece alabanzas de los buenos aficionados. No se ve esto en todas las plazas...

La mejor corrida de la feria fué la modesta; la del domingo, 27. Como en la misma no figuraban nombres rimbombantes, el público fué más escaso. Pero quien sigue con atención a la fiesta, y no a dos o tres toreros, no se perdió una buena tarde, gracias a los toros de Arellano y a Ruiz Miguel, Julián García y Rafael Torres.

Era costumbre que parte de nuestro público ,en las corridas de feria gritase a los picadores tras el primer puyazo. ¿Será por eso por lo que este año, salvo excepciones, no hemos visto nada más que un puyacito en cada toro?

Cuando toreaba una figura popular en una de nuestras corridas de feria, un apasionado seguidor del torero le gritó: «Que bien llevas toreando al toro». Otro del público, se quedó mirando al «fans» y con chunga le contestó: ¡Que Santa Lucía le conserve la vista, amigo!

Bonitos y vistosos sí que son los alegres paseillos de los toreros al iniciarse las corridas, pero a uno, que también tiene sus debilidades, le agradan también mucho, los despejes que nuestras Reinas de las Fiestas con sus cortes de damas de honor, sus trajes alcarreños y la guapeza y sonrisas cordiales en sus jóvenes caras, como viene sucediendo brillantemente en los últimos años...

Santa Teresa decía que a Dios se le encontraba hasta en los pucheros. Nosotros creemos, modestamente por supuesto, que también se puede hacer patria con la tauromaquia. Este año, cuando menos, el nombre de Guadalajara, sus tres corridas, tres, ha estado muy cotizado en la actualidad taurina nacional. El puchero taurino también cuenta en eso del desarrollo provincial...

Resumen de un castizo sobre los toreros de la feria: «Limeño»; no le va el toro chico. Parada, el día que aprenda a matar este muchacho... Miguel Márquez; el pequeño gigante. Rafael Torres; esencia pura del toreo. Ruiz Miguel; la buena sal de San Fernando. Palomo Linares; si no estuviera tan cansado... «El Cordobés» se cuida mucho Manolo ahora. José Fuentes; el inmutable. Julián García; por ahora, algo entre Manolo y El Platanito.

Y la paz...

inter el televisor de ley
radio tv Comercial Ciclo-Moto
BARDALES, 5. - TELÉFONO 21 39 54 - GUADALAJARA

BODAS
RESTAURANTE TÍPICO
La Murciana
SALON CASTELLANO
CAPACIDAD HASTA 300 COMENSALES

LUDECAS
MATERIALES DE SANEAMIENTO, TUBERIAS, VALVULAS, BOMBAS
Reinoso, 19. Teléfono 21 30 73
GUADALAJARA
Esperamos tener el gusto de recibir su grata visita y ponemos a su disposición nuestras existencias en:
Accesorios Baño
Accesorios Hierro
Bombas
Botes Sifónicos
Bridas
Calentadores
Cáñamo
Contadores
Depósitos fuel-oil
Estaño
Fregaderos
Fibrocemento
Grifería
Loza Sanitaria
Manguetones
Plomo
Tuberías
Cinc, etc.

Hostal CASTILLA
2.ª Categoría - GRAN CONFORT
Sigüenza, 12 - Teléfono 21-22-82
GUADALAJARA

Disponemos de VEZA
CLASIFICADA PARA SIEMBRA.
Almacenes López. Carretera de Fontanar. GUADALAJARA

Ministerio de Educación, Cultura y Deporte 2012

VENTANITA CALLEJERA

De todas las barracas y atracciones que vienen a las fiestas de la ciudad, la que siempre me ha interesado, la que verdaderamente ha cautivado mi admiración y se ha ganado mi simpatía es la figura romántica y popular del pintor callejero.

Este año, como otros, no ha faltado a la cita. Yo le he seguido por las calles y por las plazas, por la glorieta y el espolón, y día a día ha sido mayor mi embeleso.

Mezclado entre el grupo de curiosos, paso siempre varias horas admirando a estos artistas ambulantes, de cuyas manos van saliendo, con rapidez y precisión, escenas y paisajes. Ya una estampa del campo, con un árbol, una casa y un camino; ya una estampa del mar, con la playa, los veleros y las bañistas.

Ahora pintan la plaza silente de un pueblecito incógnito y lejano, e inmediatamente un cafetucho marinero en el que una mujercita equívoca canta una canción de amor entre el humo del cigarrillo y el gemir del bandoneón.

Unas veces se complacen en rasgar la quietud de una aldea castellana con el paso fugitivo de una ráuda locomotora y otras eternizan esa misma homérica quietud con una pareja de bueyes que arrastran la pesada carreta de la melancolía, mientras sestea en el aire una cigüeña trenzando caprichosos arabescos.

Y tanto en un caso como en otro, el éxito es seguro y remunerador para el artista y barato y entretenido para el público, que le ve trabajar con sol durante el día o con un farolito por la noche.

Yo rindo un homenaje de admiración y de simpatía a estos pintores ambulantes, de espíritu nómada y errátil, que al marchar hacia otros pueblos se llevan siempre consigo mi alma romántica y bohemia.

Nicolás GRIJALBA

Agradecimiento

Por el denodado esfuerzo humanitario de la vecindad en general, así como el de los del cuerpo de la Guardia Civil y Policía Armada, tanto jefes como clases y números; los señores alcalde presidente, arquitecto municipal, teniente alcalde, empleados del excelentísimo Ayuntamiento, los bomberos con sus respectivos jefes y muchas amistades quiero darles, ante la imposibilidad de hacerlo personalmente, por mediación de «Nueva Alcarria», mis más sinceras gracias por su actuación en la intervención de sofocar el fuego declarado en la tarde del día 1 del actual en mi almacén de la calle doctor Creus, número 13 de esta ciudad.

De todos affmo.

M. Carrera.

CONCURSO MUNDIAL DE ARADO 1.970

Los días 25 y 26 de septiembre, tuvo lugar en Christiansminde, cerca de Horsens (DINAMARCA) el Concurso Mundial de Arado, concurriendo representantes de los siguientes paises:

Australia, Austria, Bélgica, Canadá, Checoslovaquia, Dinamarca, Finlandia, Alemania Occidental, Gran Bretaña, Hungria, Holanda, Zelanda, Irlanda del Norte, Noruega, República de Irlanda, Suecia, Estados Unidos y Yugoslavia.

Se proclamó campeón mundial, el representante de Noruega, Leif Jac Huser, con tractor MASSEY-FERGUSON 178 equipado con «Multi-Power», utilizando un arado Kverneland.

En número de participantes en el Concurso fué de treinta y cinco, siete de los cuales con tractor MASSEY - FERGUSON. De los siete, tres se clasificaron entre los cinco primeros puestos, lo que confirma la alta calidad y rendimiento del tractor MASSEY-FERGUSON.

En Guadalajara y coincidiendo con las Ferias y Fiestasde Otoño, se ha celebrado el concurso de habilidad para tractoristas, con un gran número de participantes. El PRIMER puesto fué para don Julián Centenera Centenera, de Alovera, que concurrió con su tractor MASSEY-FERGUSON 135.

NOTAS

El próximo día 17, se cumple el segundo aniversario del fallecimiento del que fué amigo entrañable y compañero en las tareas de la prensa, don Santos Sánchez Rodrigo.

El funeral que en el citado día será aficiado en la iglesia del Instituto a las 7,45 de la tarde, se aplicará por el eterno descanso de su alma.

"Guadalajara monumental"

En nuestro próximo número publicaremos la II parte del trabajo «Guadalajara monumental», que ofrece a nuestros lectores, don Juan Luis Pérez Arribas.

Espectáculos

COLISEO LUENGO

Hoy, estreno de la magnífica película autorizada para mayores de 18 años, titulada «Maldonne» en eastmancolor, interpretada por Pierre Vaneck, Elsa Martinelli, Robert Hossein y Jean Topart.

El domingo la gran infantil del año a precios popularísimos con la maravillosa película autorizada para todos los públicos «Sabú de los elefantes».

Los días 12, 13 y 14, la película «Como salvar un matrimonio», autorizada para mayores de 18 años, en panavisión, interpretada por D. Martín, Stella Stevens y E. Vallach.

Los días 15 y 16, reposición de la película que hace exlamar su título «¡Ho!», autorizada para mayores de 18 años, en panavisión, interpretada por Jean-Paul Belmondo, Joanna Shimkus y S. Chaplin.

CINE MODERNO

Hoy sábado estreno de la superproducción americana «El compromiso» en tecnicolor, dirigida por Elia Kazan e interpretada por Kir Douglas, Faye Dunavay y Debora Kerr. Toda la pasión y audacia de la novela de mayor venta en el mundo, reflejada en un gran film.

El domingo, a las 4,30, Tom y Jerry, los dos simpáticos, inefables e irreconciliables personajes, vuelven otra vez para ofrecernos su «Septimo Festival», en tecnicolor.

CINE IMPERIO y CINE LA PRENSA

Programa para los días 10 y 12 de octubre, «De hombre a hombre» por Lee Van Cleef, protagonista de «La muerte tenía un precio».

«Donde están los espías» por David Niven. «El angel» por Raphael. «Divorcio a la americana», por F. Sinatra, Debora Kerr y Dean Martin. En programas infantiles los famosos dibujos, los Picapiedra, en pantalla grande y color. Dos horas con el superagente Picapiedra. «De Bote en bote» por Stan Laurel y Oliver Hardy.

NECESITO OBRERO

para finca regadío, próxima Zaragoza, doy vivienda. Antonio Izquierdo. Perpetuo Socorro, 13. Zaragoza

VENDO PISO

para vivienda o local comercial. Razón: Calle Torres, 6 bajo

VENDO PISO

Teléfono 21 31 17

1965 3.318.787.000

1966 3.982.600.000

1967 4.779.120.000

1968 5.734.944.000

1969 6.881.932.500

1970 8.258.319.000

esta es la aportación del ahorro de trescientas mil familias españolas para contribuir a las AMPLIACIONES DE CAPITAL, que hacen posible el desarrollo del servicio telefónico

Puede participar en este esfuerzo solidario, suscribiendo acciones del 1 al 31 de octubre de 1970

INFORMACION
En los centros telefónicos de todas las localidades españolas y en nuestras OFICINAS DE ACCIONISTAS

GUADALAJARA: Doctor Mayoral, 1 - Teléfonos 21 22 10 y 21 22 11

COMPAÑIA TELEFONICA NACIONAL DE ESPAÑA

SE ALQUILA LOCAL

propio para oficina. Almacén o tienda.
Teléf. 21 35 33. Guadalajara.

Se admiten dos señoritas

o matrimonio sin hijos para dormir. Reinoso, n.º 1, 3.º izquierda.

SE ALQUILA PISO CENTRICO

PARA OFICINA
Teléfono 21 18 10 Guadalajara

Se necesita empleada hogar

PARA MADRID
Razón: teléfono 2451113 y 4162939

Vinos BOJURO

Muy fuertes y de buen paladar

SE VENDE PISO

en San Roque, núm. 11 2.º derecha. Razón: señor Maqueda, tel. 211135

Clases particulares

PRIMARIA - CULTURA GENERAL 1.º y 2.º DE BACHILLER
Razón: López de Haro, 10 1.º

SE NECESITA AUXILIAR ADMINISTRATIVO

femenino, con estudios de Secretariado o experiencia. Román García Romo. Ingeniero Mariño, 12.

COTIZACIONES MPI

10-9-70	actual	semana ant.
MULTIFONDO	111,782	111,683
FONDO	112,713	112,449

Solicite información

Nombre ____

Dirección ____

Teléfono ____

Población ____

Provincia ____

Plaza de González Hierro, 12 GUADALAJARA

Ministerio de Educación, Cultura y Deporte 2012