Año XXIII Guadalajara, 3 de Noviembre de 1962 Núm. 1.245

NUEVA ALCARRIA

Organo de información de la provincia

Se publica los sábados | Administración: González Hierro, 4 - Teléfono 1351 - Depósito legal: Gu. H.° 2 - 1958 | Precio núm. 1,50 ptas.

PRECIOS DE SUSCRIPCIÓN: TRIMESTRE, 18,00 ptas. - SEMESTRE, 35,00 ptas. - AÑO, 70,00 ptas

Servicio Meteorológico

Según datos facilitados por el Observatorio del Instituto «Brianda de Mendoza», las temperaturas extremas registradas durante la semana fueron las siguientes:

Máxima, el día 28, con 20,0 grados; mínima, el día 2, con 4,0 grados.

La cantidad de agua recogida hasta el mediodía de hoy ha sido 0,0 litros por metro cuadrado

CONFERENCIA de don Manuel Lozano Sevilla

El próximo viernes, día 9, a las ocho de la noche, dará una conferencia en el Cine Moderno el conocido crítico taurino de T. V. E. y Radio Nacional, don Manuel Lozano Sevilla, dentro del ciclo de conferencias patrocinadas por la Delegación de Organizaciones y Guardia de Franco.

En la conmemoración del XXIX aniversario de la fundación de la Falange, pronunció una interesante conferencia el vicesecretario nacional de Obras Sindicales, señor Chozas

FUE BENDECIDO EL GUION DE LA VIEJA GUARDIA

En el cine Moderno, totalmente lleno de público, se celebró el lunes el acto conmemorativo del discurso fundacional de la Falange, y que dió comienzo con la bendición del guión de la Vieja Guardia de Guadalajara, que realizó el nuevo párroco de San Nicolás, reverendo señor don Juan de Dios.

El cadete Pelayo G. Zabaco, en nombre de otros doscientos cincuenta muchachos que en ese momento se integraban en las filas del Movimiento pronunció unas palabras resaltando su fidelidad a la memoria de José Antonio. Seguidamente el subjefe, señor Velasco Bueno, contestó a las mismas y presentó al señor Chozas Bermúdez, vicesecretario nacional de Obras Sindicales, quien dió una charla sobre «El sindicato en la doctrina del Fundador», a cuyo final fué muy aplaudido.

El jefe provincial y gobernador civil, señor Pardo Gayoso, procedió a imponer al conferenciante la Abeja de Oro, como recuerdo de su colaboración en esta fecha conmemorativa.

Se cerró el acto con el «Cara al Sol», dando los gritos de ritual nuestra primera autoridad.

Con extraordinaria devoción y gran afluencia de visitantes al cementerio, se celebró la festividad de Todos los Santos y el Día de Difuntos

Con señalado fervor y extraordinaria afluencia de fieles al cementerio, se celebró en nuestra capital la festividad de Todos los Santos. Durante todo el día, desde las primeras horas de la mañana, se registró la presencia de millares de personas en el sagrado recinto. El mausoleo donde reposan los restos de los Caídos durante nuestra Cruzada de Liberación, se hallaba materialmente cubierto de flores y coronas, rezándose ante la tumba de los gloriosos mártires numerosos responsos en sufragio de sus almas.

Nos es grato reseñar la favorable impresión causada entre los visitantes por el cuidado aspecto y limpieza que ofrece el cementerio, y que pone de relieve la atención del Ayuntamiento de la capital.

Galardón a la rondalla molinesa

El señor López-Fando Rodríguez, delegado provincial de Sindicatos, en el momento de la imposición de un corbatín a la rondalla y grupo de baile «Santa Cecilia», de la Obra Sindical «Educación y Descanso» de Molina de Aragón. *(Foto López Palacios).*

LA VOZ DEL PRELADO

EL DIA DEL PAPA

Hace cuatro años exactamente tuvo lugar la coronación del cardenal Róncalli coma pontífice de la iglesia católica con el nombre de Juan XXIII.

La fecha nos invita a tomar contacto con la figura blanca de este anciano de más de ochenta años, cuya talla ha ido agigantándose más y más ante los ojos del mundo.

Desde el principio se mostró como típico ejemplar de sencillez, campechano, alegre, simpático, dulce. Su corazón paternal, instintivamente contrario al protocolo frío, demostró desde el principio que su vocación de párroco podía tener una realización al más alto nivel en el Vaticano.

La presencia del Papa en las calles de Roma se habia convertido en espectáculo prohibido desde que Pío IX se hubiera recluído voluntariamente en el Vaticano en señal de protesta por el latrocinio de los Estados Pontificios. El asombro fué de categoría cuando un día contemplaron el automóvil del Papa circulando por las avenidas de Roma: visitando al amigo enfermo, a las cárceles, a los hospitales...

Pero donde el Papa demostró su fina perspicacia y valentía fué en la convocatoria de un Concilo ecuménico. El anuncio se produjo a los pocos meses de la elección, exactamente a los tres meses. Tres años transcurrieron de preparación intensa, hasta el punto de que el más grande Concilio de la historia, el que coincide con las tiempos de la velocidad y la improvisación, puede ser considerado como el mejor preparado de todos.

Actualmente cerca de tres mil obispos de todo el mundo ponen manos a la tarea conciliar. Rodeando al

(Pasa a la página. 12)

EXPOSICION DE ANTONIO SANTOS en la sala "Arteluz", de Madrid

La obra del joven pintor alcarreño es acogida con grandes muestras de admiración por la crítica de la prensa madrileña

En la sala de arte «Arteluz», de Madrid, fué inaugurada ayer viernes la exposición de obras del joven pintor alcarreño Antonio Santos Viana. En realidad, según las informaciones recibidas a través de la crítica de arte de la prensa madrileña, se trata de una auténtica revelación, en cuanto a técnicas y temas. Antoñito Santos, pese a su juventud, superada por completo en esta exposición, se nos muestra como un pintor totalmente hecho, al margen de todo ensayo y vacilación.

Ofrece en lienzo veinte obras en las que predomina el paisaje y algún que otro bodegón de fuerte colorido y ambientación, donde los objetos, en virtud de la transparencia parecen flotar en un mundo inanimado y casi irreal. En papel presenta otras cinco composiciones muy interesantes.

Al acto de la inauguración asistieron numerosísimas personalidades y representantes de la colonia alcarreña en Madrid

En nuestro próximo número daremos a nuestros lectores una amplia referencia de la obra expuesta por Antonio Santos.

Recibimos la siguiente carta:

Señor director de NUEVA ALCARRIA.—Ciudad.

Muy señor mío:

Días pasados, tanto por la prensa como por radio nacionales, se ha dado a conocer el hecho de que un pescador ha conseguido el título de bachiller superior con la hazaña, incluso, de que en el último curso ha realizado quinto, sexto y reválida. Es un hecho ejemplar y digno de todo encomio.

Pero señor director, la Corporación Provincial tiene un funcionario administrativo, don Mariano Vicente Recuero, quien, con 40 años de edad, cuatro hijos menores y teniendo, además, que cumplir con su asistencia diaria a la oficina, ha conseguido en el record de tiempo de dieciocho meses también dicho título, en dos etapas que dividió así: primera, examen de ingreso, primero, segundo, tercero, cuarto y reválida, y segunda, quinto, sexto y reválida, con lo que ha terminado con toda brillantez sus estudios de bachiller superior.

Y yo pregunto, si al pescador aludido se le ha tributado por la prensa y radio nacionales un pequeño homenaje. ¿No es lógico que este humilde alcarreño, que lo es por los cuatro costados por ser natural de un pueblo de la más rica miel y cuna al mismo tiempo de hombres ilustres —Ruguilla— se ha hecho digno acreedor a que al menos por la prensa y radio locales se haga público este hecho digno de toda nuestra admiración? Por añadidura, el interesado ha estado lleno de sacrificios todo el camino a seguir, siendo otro pescador, si no de peces, sí de horas, donde las había y aun robando muchas a su descanso nocturno hasta la consecución del fin que se había propuesto. Creo, señor director, que es un hecho notable que merece ser destacado y hasta premiado, si la Diputación Provincial así lo estimase.

Atentamente le saluda suyo affmo. y s. s.,

J. LUIS JIMENEZ.

Mañana, entrega de premios de las exposiciones patrocinadas por la O. S. "Educación y Descanso"

Mañana domingo, día 4, a la una de la tarde, en el salón de actos de la Casa Sindical, se procederá a la entrega de premios a los artistas galardonados en las exposiciones de Pintura, Fotografía y Corte y Confección, patrocinadas por la Obra Sindical «Educación y Descanso», con motivo de las recientes Ferias y Fiestas de Otoño. El acto será presidido por el delegado provincial de Sindicatos, señor López-Fando, y primeras autoridades.

Ministerio de Educación, Cultura y Deporte 2012

Meridiano alcarreño

Por Luis MONJE CIRUELO

POBLACION y RIQUEZA DECRECIENTES

Aunque la semana pasada anticipábamos algunos breves datos reveladores de la depauperación a que ha llegado nuestra provincia, queremos insistir sobre ellos con mayor detenimiento para que nuestros lectores comprendan mejor la urgencia y necesidad del programa para el dessrrollo de Guadalajara que acaba de ser redactado y que seguramente será puesto en marcha el próximo año.

El trabajo y el desvelo de nuestras autoridades provinciales no bastan para remediar unos males que vienen de muy atrás y que rebasan sus posibilidades. El creciente desarrollo de las restantes provincias españolas acusa más nuestro empobrecimiento y agudiza las causas que lo motivan. Así, por ejemplo, la emigración siempre ha sido un mal de Guadalajara, pero nunca con la intensidad de estos últimos años. desde 1860 a 1950 disminuyó la población de la provincia en solo 1.300 habitantes, mientras que en el decenio 1950-1960 la redujo en casi 19.000. De continuar las circunstancias actuales, es de suponer que en los próximos diez años la emigración sea mucho mayor, Hay que tener en cuenta que la reducción que sufre el censo no significa que sea ésa la emigración, puesto que una parte de ella queda enjugada por el crecimiento vegetativo, que en nuestra provincia siempre ha sido favorable. Es decir, que la diferencia entre nacimientos y defunciones, siempre positiva, encubre y compensa en parte las alarmantes cifras de emigración.

La despoblación de la provincia repercute, naturalmente, en la población activa, que cada año es menor. En el decenio 1940-50 aumentó algo, pero a partir de este último año disminuyó claramente como signo inequívoco de la regresión de nuestra economía. El sector agrario es el que más población activa ha perdido, con más de diez mil personas desde 1950 a 1957. El sector industrial ha progresado un poco, y algo más el sector de servicios, como suele suceder en las economías subdesarrolladas.

Un millar de familias —cerca de cuatro mil personas— abandonan la provincia cada año. Esto supone para el Estado una pérdida anual de unos 150 millones de pesetas. En efecto, cada familia abandona una estructura y una explotación en marcha, que aunque no sea muy floreciente puede tener un valor medio de 30 000 pesetas. A esto hay que sumar el gasto de asentamiento de esta familia en un nuevo medio social, en el que tan pronto llega demanda vivienda y servicios, Estos costos de implantación pueden evaluarse aproximadamente en unas 120 000 pesetas por familia, que unidas a las 30.000 anteriores, nos dan un esfuerzo social de 150 000 pesetas para sustituir la estructura económico-social del emigrante. La sangría que sufre la provincia, le cuesta, por tanto, anualmente al Estado, 150 millones de pesetas.

Por consiguiente, el problema de Guadalajara es un problema nacional, en cuya resolución debe estar tan interesado el Estado como nosotros. De aquí nace nuestra confianza en la realización del programa para el desarrollo de Guadalajara, antes de que la depauperación sea mayor. La renta provincial del último decenio es bien expresiva a este respecto. Desde luego, por tener nuestra provincia un carácter fundamentalmente agrario las alternativas económicas son grandes debido a las considerables variaciones que impone la meteorología de un año a otro. Así, por ejemplo, mientras el producto neto agrario fue en 1958 de 1.724'3 millones de pesetas, al año siguiente apenas llegó a 1,149'3, es decir, casi seiscientos millones de pesetas menos.

Con la suma de los productos de los sectores industrial y de servicios, la renta provincial señala ya una línea menos desigual que permite obtener algunas consecuencias. La primera de ellas es que aunque la renta provincial ascendió desde los 1.632 7 millones de 1951 a los 2 234 de 1960, lo cierto es que expresada la renta en pesetas constantes de 1953 la renta provincial ha experimentado un descenso del 17 6 por 100, al bajar desde 1.763'3 millones en 1951 a 1.452'1 millones en 1960. También en pesetas constantes, se da la paradoja de que a pesar de la despoblación creciente de la provincia, la renta «per capita» que en 1951 fue de 8 110 pesetas, ha descendido a 7.911 en 1960.

Tal vez estos datos resulten un tanto áridos y monótonos para muchos de nuestros lectores, pero creemos conveniente divulgarlos para que nadie pueda atribuir a exageraciones retóricas nuestras lamentaciones. A la vista de ellos se comprende que Guadalajara necesita el apoyo estatal urgente para salir de su actual atonía. No es, pues, una limosna, sino un préstamo la inversión prevista por el programa de desarrollo; un préstamo que permita a nuestra provincia poner en juego sus iniciativas para el aprovechamiento de sus bienes inexplotados y la creación de nuevas fuentes de riqueza.

D. CESAR ESPINEL VICENTE

Diplomado en inglés por la Escuela Central de Idiomas del Ministerio de Educación Nacional

CLASES DE INGLES

Plaza de los Caídos, 1
Teléfono 1387 Guadalajara

NO LEA ESTO, ES UNA TONTERIA

Todo se pega. Si, si, todo. Como prueba eficiente y afirmativa de este hecho yo ofrezco estas líneas a aquellos curiosos lectores que, haciendo caso omiso del título, se aventuren por los párrafos de artículo.

Pero, antes que nada, expongamos el motivo de todo.

Muchos e ingeniosos métodos ha usado la publicidad para llamar la atención sobre un determinado producto: sorprendentes carteles, llamativas figuras, extravagantes calendarios de expresivos colorines, monumentales pancartas, voces altisonantes, músicas y párrafos de ingenio... En fin, no pararíamos de contar ni de decir. Más aún, creo que es innecesario, dado que, quien más y quien menos, posee un aparato de radio o televisión en que comprobarlo. ¿A quién no han molestado las interrupciones publicitarias a un programa que escuchabamos con embeleso? ¿Quién no sabe tatarear los célebres cantos de ESE que, como todos sabemos, lava más blanco; de sopa PRISA o de VETERANO? Nadie, o casi nadie...

Pero, esta misma mañana, andando sin rumbo fijo por este simpático Madrid, algo ha llamado mi distraída atención, algo que me causó sorpresa, que me hizo detenerme y mirar al escaparate que así anunciaba sus productos. Entonces fue cuando me dí cuenta de que aquel modo de anuncio, de publicidad, constituía un ingenio maravilloso, ya que, como yo, otros muchos incautos paseantes —compradores en potencia— atraídos por tan ingenuo cartel, se pararían a ver los productos en venta y comprobar si era verdad lo que se les decía. En letras rojas y amarillas, colgado sobre la acera un cartel rezaba: «NO COMPREN AQUI, VENDEMOS MUY CARO».

No pude evitar una sonrisa al retirarme. Ya no me cabe la menor duda de que aquello era lo mejor de lo mejor... En el escaparate se agolpaban las personas curiosas de ver y comprobar los precios... y vi como, uno a uno, iban entrando los compradores... ¡Buena vista de negociante! Sin duda ninguna, el que haya propuesto tal letrero, merece un título de publicitario, de maestro de ese arte que consiste en meternos por los ojos —ya que no directamente en el bolsillo— aquellos praductos que, aparentemente, no nos atraen.

Este es el hecho. Y este artículo sus consecuencias directas. ¿Ven? Todo se pega. Ya se lo dije al principio. Todo influye en uno, hasta los trucos publicitarios. Creo que ese «slogan» no se me olvidará nunca, por curioso, por ingenua y deliberadamente arriesgado, por llamativo... por su éxito.

Lo que no puedo saber yo —y lo siento— es si este artículo ha hecho honra de su predecesor, de su maestro. Si mis titulares han causado la impresión buscada... Si es así, que no se me acuse de efectista ni menos de snobismo... Mis intenciones eran limpias. Sólo quería distraerles un rato. Y, además tratar de convencerles de que aquello que se nos opone prohibitivo, es lo que más nos pica en la curiosidad, lo que mas nos incita. Aquel que siga dudando, aquí tienes el ejemplo del cártel. Es histórico, cierto.

Luis F. GONZALEZ OLIVARES.

Ascenso a capitanes de complemento

Debiendo celebrarse el último curso de ascenso a capitán de complemento para los oficiales que establece la Orden de 15 de julio de 1961, entre los días 3 y 15 de diciembre próximo, se advierte a los interesados que deberán asistir a él todos los tenientes de complemento que habiéndoles concedido la asistencia a los cursos, no han realizado los anteriores o no tienen concedida la dispensa de asistencia, de acuerdo con lo establecido en el apartado 3 de la Instrucción General 9-62-2 del E. M. C.

Igualmente podrán asistir a este último curso todos aquellos que no habiéndolo solicitado con anterioridad lo hagan ahora con la mayor urgencia.

Guadalajara, 2 de noviembre de 1961.—El coronel gobernador militar.

AGRICULTOR:

El Censo Agrario es una obra vuestra y para vosotros. Sólo diciendo la verdad, el Estado podrá conocer vuestros problemas. Sólo diciendo la verdad, el Estado podrá ayudaros.

Dr. Manuel Román Ruiz
Aparato digestivo Rayos X
CONSULTA DIARIA
DE 12 A 2
Angel Martín Puebla, 26. Teléfono 2509
(Censura Sanitaria núm. 65)

PERITOS AGRICOLAS

con amplios conocimientos de tractores. Edad, 25 a 35 años. Solicitudes, acompañando «curriculum vitae», redactado a mano por el solicitante, a M. O. S. A., C/. Exposición, 3 ó 5. Guadalajara.

G-3 S. A.

Francisco Aritio, 12. GUADALAJARA. Teléfono 1940

Tiene el gusto de comunicar a los avicultores que desde esta fecha obstenta la representación para Guadalajara y su provincia de la famosa ponedora

Hy-Line®

así como del pollo de carne, de inmejorable rendimiento y calidad

HYBRO

en virtud de acuerdo concertado con GRANJA GRIÑON (MORI, G-3), productora y distribuidora de GRANJA MINAYA, de Valladolid.

Consulte precios y fechas disponibles.

Queso Manchego
Casa VALENTIN

†

Rogad a Dios en caridad por el alma del señor

Don Lucio-Claudio Marco Marín

Que falleció en Guadalajara el día 26 de octubre de 1962

Habiendo recibido los Santos Sacramentos y la bendición Apostólica de Su Santidad

D. E. P.

Su apenada esposa, doña María Ascensión Coloma de la Torre, y demás familia:

RUEGAN una oración por su alma.

La misa que se diga en la parroquia de Santiago el día 7 del actual, a las ocho y media de la mañana, y el rosario que se rece a las ocho menos cuarto de la tarde, en la misma parroquia, serán aplicados por su alma.

No se reparten recordatorios

Ministerio de Educación, Cultura y Deporte 2012

EL MONASTERIO DE HUERTA

Fundación y panteón de los Señores de Molina

Recientemente se ha celebrado en el Monasterio de Huerta el octavo centenario de su fundación.

Con este motivo se ha recordado que allí se encuentran los restos mortales del gran arzobispo Jiménez de Rada, quien, con su rey Alfonso VIII, preparó la memorable campaña contra los moros, que terminó con el triunfo de los cristianos en los campos de las Navas de Tolosa.

Supongo que en los actos se habrá recordado la intervención que tuvo el primer señor de Molina, don Manrique de Lara, en la fundación del histórico cenobio.

Don Manrique, al contribuir a la realización de la obra, ordenó levantar allí, en honor de Santa María, un panteón para que en él, se corservaran las cenizas de su familia, consiguiéndolo, con el amparo de su monarca, quien era su primer consejero.

Fray Angel Manrique, general de la Orden del Cister, confirmó lo dicho por Ambrosio de Morales, historiador que aseguró que el fundador del Monasterio fue el señor soberano de Molina.

Es creencia, confirmada por los antiguos cronistas que doña Esmeralda, esposa de don Manrique, que ostentaba el titulo de vizcondesa de Narbona, llevó allí los primeros monjes de su tierra nativa, y el rey castellano mandó construir la iglesia, y de esta fundación nació el Patronato y nombre de Real Monasterio de Santa María de Huerta.

Don Manrique, el protagonista de la salvación de su rey, en el histórico suceso que dió ocasión a la famosa Caballada de Atienza, quiso que el cadáver de su padre don Pedro González de Lara, fuera inhumado en aquel lugar, y en el epitafio que se colocó con letras de relieve en una losa de mármol, quedó cincelada la figura del fundador con la de su esposa doña Eva.

Entre los sepulcros se encuentra el de la infanta doña Sancha, descendiente del Cid, hija del rey de Navarra don García, y esposa del segundo señor de Molina.

En una nota marginal, escrita en el siglo XVI, en el codicilo del *Fuero de Molina*, que se conserva en el archivo del Cabildo de Clérigos del Señorío Molinés, se dice:

«Este conde don Manrique está sepultado en el Monasterio, con su mujer doña Armisenda, condesa de esta villa, hija de don Almerique, duque de Narbona.»

Sobre su sepulcro quedó escrito:

«Aquí yace el conde muy llustre don Almerique, señor de Molina y vizconde de Narbona, hijo del conde don Pedro de Lara y de la condesa doña Eva.

En la lápida de la tumba del insigne conquistador de Cuenca, don Pedro Manrique, esposo de doña Sancha, infanta de Navarra, se decía:

«A los que leéis os encomienda en remedio y vuestra enmienda. Obüt Era 1242.»

En el Monasterio de Santa María de Huerta se formó un panteón, y alli quedaron bajo sus frías losas los cuerpos de la familia de los señores de Molina. Fueron éstos:

Don Pedro de Lara y su esposa doña Eva; don Manrique, primer señor, con su esposa doña Ermesinda; don Pedro Manrique; segundo señor y su esposa la infanta doña Sancha; doña María, hija de don Manrique y esposa del señor de Vircaya, don Lope Diaz de Haro; don Pedro Pérez, hijo del segundo señor, y don Almerich, hijo también de don Pedro Manrique.

También yacen bajo la tierra sagrada del Monasterio, las cenizas de miembros de familias tan nobilísimas como las de la Cerda, marqueses de Zenete y de Cogolludo, duquesa de Medinaceli, y el célebre arzobispo de Toledo, don Rodrigo Ximénez de Rado.

El fundador del Señorío tuvo varios hijos varones y dos hembras; una, doña Mafolda, que casó con don Alfonso Enriquez, primer rey de Portugal, por cuya razón la primera reina del vecino Reino lusitano, fué una molinesa, y otra doña María, de quien el insigne historiador Ambrosio de Morales dejó escrito «que no fué tan honesta como debiera, pasando su mala libertad a términos de harta infamia. Compungida después de sus yerros, se mandó enterrar en el Monasterio de Huerta, donde sus padres estaban sepultados, mas no en el capítulo con ellos. reconociéndose por indigna de tal lugar y compañía, sino fuera de la iglesia, a la entrada de ella, donde todos hallasén su cuerpo y supultura y la vituperasen con el recuerdo de su culpa.

Pusiéronle una losa llena de alabastro, con un busto de medio relieve. Así estuvo hasta nuestro tiempo (siglo XVI en que vivia Morales) que pasando el Emperador don Carlos por aquel monasterio, y preguntando cuya era aquella sepultura en tal lugar, le dijeron su nombre y sus malos hechos, por donde ella misma se dió aquella pena de ser sepultada en lugar tan abatido y aparejado para su perpetua infamia.

Dijo entonces el prudentísimo Príncipe:

—Quitese de aquí este oprobio, y métanlo allá dentro con sus padres, que ya ha hecho harta penitencia. Así la quitaron con haber tenido tan alto patrón, para no pasar más adelante en público denuesto.

El cielo, pues, debió abrirsele a doña María, cuando su madre, la vizcondesa de Narbona, le enseñó a ser buena cristiana. Reinó siendo niña, la armonía en su espíritu, y debió parecerle su corazón como depositario y albergue de ángeles y santuario divino. Desleal, siendo joven, se burló de las doctrinas que le informó la que le había dado el ser, y tanto de Dios como del mundo, hizo mofa.

Abandonó enseñanzas, y acabó, por último, en reconocer, en tono de lamento, lo practicado en su vida de corrupción. Pero quizás llegara a tiempo a alcanzar su redención, con el arrepentimiento, y como la pecadora del Evangelio salvó su alma con el sacrificio que se impuso.

Porque el arrepentimiento está únicamente en la enmienda formal y paciente, y en la reconstrucción de un nuevo reino de la virtud sobre las ruinas de la locura.

CLARO ABANADES.
Cronista de la ciudad de Molina.

SECCIÓN Religiosa

Domingo XXI después de Pentecostés

Parábola del administrador sin compasión

Para enseñarnos cómo debemos perdonar, nos expuso el Señor a gráfica parábola que San Mateo transcribe en este evangelio.

En ella nos dice que el reino de los cielos es semejante a un rey que quiso tomar cuentas a sus criados. Al comenzar a tomarlas le fue presentado uno que le debía diez mil talentos (unos sesenta millones de pesetas), y viendo que no le podía pagar mandó el rey que fuesen vendidos él, su mujer y sus hijos, con toda su herencia, y así se pagase la deuda. Al escuchar esto el criado se arrojó a los pies del rey, rogándole que tuviese paciencia, que ya se lo pagaría todo. Entonces el rey, movido a compasión, le perdonó toda la deuda y le dejó libre.

Pero sucedió que al salir este criado se encontró a uno de sus compañeros que le debía cien denarios (unas 83 pesetas), y agarrándole por la garganta le ahogaba, diciéndole: «Paga lo que me debes». El compañero se arrojó a sus pies, rogándole que tuviese un poco de paciencia, que se lo pagaría todo, pero no fue perdonado y le metió en la cárcel.

Enterado el rey de lo sucedido llamó a este hombre inicuo, y después de recriminarle, lo entregó en manos de sus verdugos, hasta que pagase toda la deuda.

Termina este evangelio con esta sentencia de Jesús: «Así, de esta manera, se portará mi Padre celestial con vosotros, si cada uno no perdonase de corazón a su hermano».

Tal vez el hombre que nos pida perdón no se lo merezca, pero lo merece por él Dios, que nos obliga a perdonarlo.

SANTORAL

Mañana, día 4: Domingo XXI después de Pentecostés. Santos Carlos Borromeo, Vidal y Modesta.

Lunes, día 5: Santos Zacarías, Isabel, Félix y Eusebio.

Martes, día 6: Santos Severo y Leonardo.

Miércoles, día 7: Santos Florencio, Rufo y Carina.

Jueves, día 8: Santos Severiano, Victorino y Claudio.

Viernes, día 9: Santos Teodoro, Drestes y Alejandro.

Sábado, día 10: Nuestra Señora de la Almudena. Santos Andrés Avelino, Demetrio y Modesto.

El doctor Enriquez de Salamanca, operado en una clínica de nuestra ciudad

En la clínica de Ntra. Sra. de la Antigua, de nuestra ciudad, y por el doctor Vaquero, director de dicho centro sanitario, ha sido sometido a una difícil y delicada intervención quirúrgica don Fernando Enríquez de Salamanca, ex catedrático de la Facultad de Medicina de Madrid, ex presidente de la Real Academia de Medicina y decano que fue de la Facultad de Medicina de Madrid.

La operación ha tenido pleno éxito, por lo que felicitamos al doctor Vaquero; con este motivo, han pasado por la mencionada clínica, gran número de catedráticos de la Facultad de Medicina de Madrid y numerosos amigos del doctor Enriquez de Salamanca y médicos de la capital y provincia.

SE ALQUILA PARA ALMACEN
CENTRICO LOCAL. TELF. 1401

Para ellas
Por CLEO

Moda española para el próximo invierno

Como dijimos la pasada semana, la moda presentada en el XLIV Salón de la Moda Española para este próximo otoño-invierno, no ofrece a simple vista grandes cambios. Lo que si se nota es que los creadores se han propuesto complacer a los diversos estilos de su clientela, presentanto por tanto unas variadísimas colecciones. Manuel Pertegaz, el más audaz y original de los cinco, presentó unos originalísimos y suntuosos «deshabillés» para recibir en casa, uno en raso amarillo vivo con escote y puños de piel negra, otro de raso geráneo con cuello de visión blanco, ambos con pantalones y el «deshabillé» o abrigo que los recubre, abrochados en la espalda.

Manuel Pertegaz se ha ocupado también con igual entusiasmo, de los complementos. Por ejemplo, a un conjunto negro, sobrio, lo acompañan medias humo, en cambio un traje verde esmeralda o rojo vivo llevan a su vez las medias verdes o rojas, claro que tan finas que parece que sea el traje quien se refleja en las piernas.

A su vez Pedro Rodríguez ofreció una lucidísima colección en la que como siempre se ven pinceladas orientales que tanto atraen a este creador.

Para vestir, gran profusión de «Obis» japonés, que en realidad no son más que rectángulos de telas riquísimas labradas en oro y plata y forradas en el tejido del traje.

La tendencia oriental de Pedro Rodríguez se manifiesta también en el regio atavío de la «novia», tradicionalmente presentada en su colección y que este año luce un modelo «Mikado».

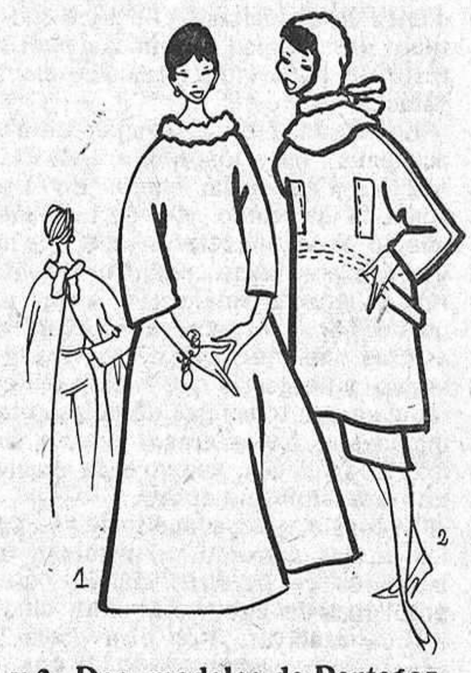

1 y 2. Dos modelos de Pertegaz. Salto de cama en raso geráneo con cuello de visón blanco, y pantalones también geráneo. Conjunto de blusón 7/8 en lana aceituna, con capucha de castor atada con una tira de castor. Trabilla baja atrás e incrustada delante.

3 y 4. Dos modelos de Rodríguez. Vestido tubo en tricot negro con enormes mangas «medievales». Vestido de noche tubo con el «Obi» ricamente bordado.

Otras de las originalidades de esta colección, son los trajes de tarde en tricot «Dux», cuyas larguísimas mangas recuerdan las de los trovadores medievales.

En el terreno de las pieles, presentadas por los peleteros asociados a la Cooperativa de Alta Costuras, hubo de varias categorías: no todo era chinchilla, astrakan y breitchwatzs y con buen sentido se dió paso a pieles más modestas y bien trabajadas, que pueden significar en invierno la comodidad de cada día.

INSPECCON DE ENSEÑZA PRIMARIA

CONVOCATORIA

De acuerdo con las órdenes recibidas de la superioridad, esta Inspección convoca los exámenes extraordinarios para la obtención del Certificado de Estudios primarios.

Podrán aspirar a obtener el certificado de estudios primarios en esta convocatoria los alumnos de 12 o más años que no reunan las condiciones precisas para actuar en los exámenes ordinarios, es decir, que no puedan justificar escolaridad de cinco cursos, puntuación mínima exigida en la cartilla, etc.

Las solicitudes, suscritas por los padres o personas que hagan sus veces, se dirigirán al señor inspector jefe de la provincia, acompañadas de declaración jurada de no haber superado las pruebas en forma ordinaria por haber dejado la escuela sin presentarse a realizarlas o no haber alcanzado la puntuación suficiente.

El plazo para la presentación de instancias termina el día 20 de noviembre.

Los exámenes se celebrarán el día 30 de noviembre a las diez de la mañana en el grupo escolar «Antonio Valero» de esta capital. Plaza de Prim, y en determinadas localidades cuando el número de aspirantes lo exijan.

El Inspector jefe,

LA ESTADISTICA

veraz es un índice de la cultura de los pueblos. El Censo Agrario es una encuesta estadística que no pretende aumentar las cargas fiscales de los labradores, sino todo lo contrario, ayudarles, mejorando sus condiciones de vida.

Vendo local comercial de 330 metros
cuadrados aproximadamente, fachada a dos calles y puerta para entrada de camiones. Propio para exposición de maquinaria. Teléfono 1300.

Ministerio de Educación, Cultura y Deporte 2012

STOP: Tráfico peligroso

ESPAÑA sigue su RUMBO

UN REPORTAJE SEMANAL DE NUEVA ALCARRIA

Durante los años de la segunda Guerra Mundial, los Estados Unidos tuvieron 947.000 bajas en los frentes de batalla y 3.394.000 víctimas en accidentes de circulación

Por JESUS GARCIA PERDICES

Escribo este artículo el día 1 de noviembre, festividad de todos los Santos. De «ABC» de hoy recojo dos informaciones que considero interesantes. Se refiere la primera a la muerte en accidente de automóvil de Lord Hampton, que fué una destacada figura británica en todas las campañas organizadas en Inglaterra en pro de la seguridad del tráfico. Si los hombres prudentes se matan en accidentes de circulación, ello debe constituir una trágica enseñanza para el resto de los conductores automovilistas.

La segunda es el anuncio de una academia, muy distinto a todos los que he visto hasta ahora. En él se convoca un curso de perfeccionamiento para conductores en el que ha de enseñarse cómo conducir en lugares de tráfico intenso, a viajar de noche por carretera, a reparar las averías más frecuentes, etc. Es algo nuevo y necesario que espero imiten rápidamente todas las escuelas automovilistas. Estos cursos pueden ser muy económicos, ya que cada alumno utilizará su propio coche.

El considerable aumento de vehículos en las carreteras españolas y en las calles de nuestras ciudades crea problemas de circulación muy difíciles de resolver. Por otra parte la anarquía de conductores y de peatones, principalmente de estos últimos que nunca son castigados por su infracción de los artículos del Código, dan lugar a situaciones de verdadero peligro, que si hasta el momento, gracias a Dios, no han ocasionado una tragedia en nuestra ciudad, pueden provocarla cuando menos se espere.

Para confirmar esto, yo invito al señor concejal delegado de Tráfico en el Excmo. Ayuntamiento a que suba mañana domingo en el autobús municipal, sobre las ocho de la noche, desde Santa Clara hasta la plaza del General Mola. Si se coloca junto al conductor podrá presenciar un espectáculo más emocionante que una película de suspense. Después le recomiendo que siga con atención la bajada de los turismos procedentes de la Ruta de los Pantanos desde la calle del Amparo hasta la plaza de los Caídos. Creo que opinará como yo que o sobran los vehículos o sobran los peatones. La coexistencia pacífica de ambos es más difícil cada día y puede terminar con sangre sobre el asfalto y con un día de luto para nuestra ciudad.

También parece conveniente convertir en vía de dirección única la carretera general Madrid-Barcelona a su paso por la calle de Ingeniero Mariño. Allí se producen con frecuencia atascos muy peligrosos.

Yo creo que sería muy interesante la creación en Guadalajara, bajo el patrocinio de la Delegación de Asociaciones y de la Jefatura Provincial de Tráfico, de un club automovilista que tuviese como misiones principales las siguientes:

a) Organizar cursos de perfeccionamiento de conductores como se viene haciendo en la actualidad en la escuela del Real Automóvil Club de España.

b) Colaborar con los agentes del tráfico y con las autoridades municipales dentro de sus respectivas competencias.

c) Crear una asesoría jurídica que descargue a los conductores de parte del peso de la ley que, en estricta justicia, debe recaer también sobre los peatones. La imprudencia temeraria de estos en muchas ocasiones pone en peligro su propia vida y la de los automovilistas, pero es sólo a estos últimos a los que se exigen responsabilidades.

d) Organizar una serie de viajes turísticos para conocer las múltiples bellezas de la provincia y después la de otros lugares de España.

Hay en Guadalajara destacadas personalidades, profesionales muy conocidos, hombres y mujeres de todas las categorías sociales que poseen un automóvil para su placer o para su trabajo. Entre ellos será fácil encontrar el equipo directivo del club automovilista que propugno y que sólo beneficios de todo orden nos puede proporcionar.

POMPAS FUNEBRES
OLMEDA
Se hacen toda clase de servicios dentro y fuera de la capital.
Capilán Arenas, 5. Teléf. 1128
GUADALAJARA

PÉRDIDA RELOJ «Exactus», entre Tómbola de Caridad a la Prisión Central. Se gratificará su entrega en esta Administración.

¿Será restaurado el castillo de Sigüenza?

En la reseña de la junta tenida por la Comisión Provincial de Monumentos el 5 de octubre, se nos *traspapeló* un acuerdo importante y hoy salvamos aquella omisión involuntaria.

En dicha sesión, el presidente y cronista provincial, señor Layna Serrano expuso el lamentable estado de ruina progresiva en que se encuentra el que fué castillo-palacio de los obispos seguntinos, y la necesidad imperiosa de intentar su restauración a la vez que se le procura un destino útil, como por ejemplo albergue de turismo, residencia veraniegas de Colonias Escolares o del Frente de Juventudes, o mejor aún escuelas de capacitación obrera, tan necesarias en la provincia; hizo mención de las diversas gestiones que realizó años atrás sin resultado, y propone que comiencen unas nuevas y que la comisión le autorice a realizarlas e incluso dirigir sendas instancias acompañadas de minucioso informe a las Direcciones Generales de Bellas Artes y de Arquitectura ya que ambas, por separado o en mutua colaboración, corresponderían las obras necesarias. La comisión provincial de monumentos se identificó por completo con su presidente en cuanto se refiere a este asunto, y le confirió el encargo de obrar en nombre de la comisión en la forma antedicha.

Tenemos noticia de que ya ha enviado las respectivas instancias a esos dos departamentos ministeriales, y se preocupa de proseguir las gestiones concernientes a la restauración de ese monumento histórico que contribuye mucho a dar un aspecto *sui géneris* y muy sugestivo a la ciudad mitrada; abrigamos la esperanza de que esta vez quedarán satisfechos tan justificados y fervientes anhelos de los seguntinos, y de la provincia de Guadalajara en general.

Concesión de libretas de ahorro

La Caja de Ahorros y Monte de Piedad de Madrid, en conmemoración del XXXVIII Día Universal del Ahorro, fiesta de exaltación de esta virtud, y siguiendo su tradicional costumbre, ha celebrado diversos actos en homenaje al Magisterio de Castilla la Nueva, concediendo premios en libretas de ahorro a profesores, maestros y alumnos de las escuelas públicas y colegios privados que más se han destacado en la práctica y difusión del ahorro en el pasado curso.

También esta institución concede libretas de ahorro con una primera imposición inicial de cien pesetas a todos aquellos que hayan contraído matrimonio en la fecha del 31 de octubre (Día del Ahorro) en Madrid, Toledo, Ciudad Real, Guadalajara, Aranjuez, Alcalá de Henares, Valdepeñas, Villaverde, Puertollano, Talavera de la Reina, Alcázar de San Juan, Consuegra, Daimiel, Manzanares, La Solana, Tomelloso, Quintanar de la Orden y Villatobas, y con la imposición de veinticinco pesetas a todos los niños y niñas que hayan nacido en la fecha señalada del 31 de octubre y en las referidas localidades.

MAMA

sus niños ¿ya me escriben?

Cada envuelta de los estupendos chocolates

LA VAQUITA
LA CAMPANA
LA TAZA
PRIMOR
MANA
PIÑA

es una carta a los Reyes.

Entre las que se reciban elegiré, ante Notario, cientos y cientos de ellas.

Y los niños que las hayan enviado recibirán

TODO LO QUE PIDAN

Haga que sus niños me escriban. Son tan ricos los Chocolates Elgorriaga!

DANIS

Elgorriaga

el chocolate de los Magos

Vendo directamente pisos en Guadalajara

En Ingeniero Mariño, número 16, en Horno de San Gil, núm. 7, y en Miguel Fluiters, núm. 39. Para verlos: Sr. Ranera, Ingeniero Mariño, número 16, pral. Para tratar: D. Enrique Alonso Vega, Guzmán el Bueno, número 99, Madrid. Teléf. 243-35-48.

¡¡GANGAS!!

SEAT 1.400 seminuevo, con radio. ISO-CARRO, en perfecto estado. MOTO YSO, como nueva. Todos estos vehículos a toda prueba y baratísimos. Garaje D K W. Villalba. Boixareu Rivera, 52. Teléfono 2338. GUADALAJARA.

SE VENDEN CERDOS

mayor de destete de York puro, RAZON: FRUTAS TEJERO.

COMPRO
Enciclopedia Abreviada Espasa
PAGO BIEN
Razón: Hernando Pecha, 3, pral.

GAFAS GRADUADAS
POR OPTICO ESPECIALISTA
LUXONIA
PRECISION, RAPIDEZ • GENERALISIMO, N.° 7

modernice su hogar

Compruebe la maravillosa comodidad del nuevo extensible FLEX

Concebido y diseñado dentro de la más pura línea vanguardista del mueble y la decoración.

De día, sólo usted sabe que es una cama

Tubo plano. Dispositivo regulador del respaldo. Colchoneta FLEX de muelles estabilizados. Tapizados exclusivos.

GARANTIA DE CALIDAD PERMANENTE.

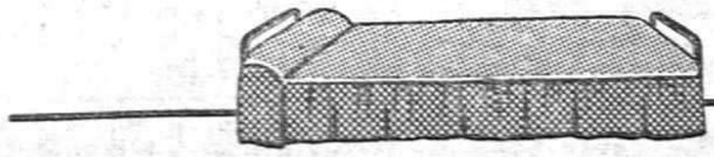

FLEX

DE LO BUENO, LO MEJOR

Ministerio de Educación, Cultura y Deporte 2012

Dr. ALBERTO QUEMADA RUBIO

Especialista titulado en niños

RAYOS X

Miguel Fluiters, 39
Guadalajara

Consulta diaria:
12 a 2

(Censura sanitaria n.° 69)

REPRESENTANTE

Importante firma de JEREZ DE LA FRONTERA en Vinos y Brandies y exclusivas de importación, precisa para esta provincia.

Escribir con «CURRICULUM VITAE» al Apartado de Correos 13, TORRELAVEGA (Santander).

VIDA LOCAL

Con paso corto, pero seguro, noviembre ha hecho su aparición por estas latitudes. La gente —que si no es muy alegre, es bastante confiada— ha comenzado a cargar con los abrigos, necesarios de verdad a las horas extremas, pero superfluos todavía en las meridianas, pues el sol parece que se niega todavía a marcharse así como así.

* * *

Coincide la semana con la conmemoración de Todos los Santos, motivo éste que da lugar a la visita de los santos recintos donde reposan nuestros deudos su descanso eterno.

La necrópolis de nuestra ciudad está admirablemente cuidada, pero, según ruego recibido, del que me hago eco, parece ser existe por aquella zona alguna veta de agua, por cuya circunstancia aflora en las sepulturas. Me dicen —y lo compacto— que una labor de drenaje sería muy conveniente para subsanar esta anomalía. Si este ruego fuese recogido por quien corresponda, muchas familias alcarreñas le quedarían agradecidas.

* * *

Nuestra calle Mayor, a pesar de que la motorización es cada día más intensa, sirve, durante domingos y festivos, de paseo para la muchedumbre municipal y espesa.

Nosotros añoramos aquella época ya lejana que de siete a nueve la circulación se interrumpía para que «tórtolos» y «tórtolas» hiciesen la «noria» desde Santo Domingo hasta Santa Clara. Pero aquello pasó para no volver. Ahora los «600», las «motos», los «1.400», con todas sus letras, piden paso entre la masa que materialmente les ahoga en nuestra vía principal.

Uno —que va para peatón de por vida— cree que las aceras, aunque estrechas, son para los de a pie, y la calzada para los vehículos. Viene esto a cuento porque me dicen unos amigos, poseedores de «cacharros», que los viandantes festivos les dirigen cada «piropo» - de los que la Real Academia tapa con espeso velo— cuando por allí circulan a golpe de «claxon», naturalmente que han decidido dejar en el garaje el «pabú», hasta que la alcaldía decida el lugar de cada uno de los «contendientes».

Que se arregle la cosa, es lo que deseamos, pues sino, el árnica va a usarse a torrentes.

MANUEL DE PRADA.

Nacimientos

Día 10.—María del Carmen, hija de don Eduardo Holgado y doña Librada Gómez.

Día 24.—Ana María, hija de don Felipe Espligo y doña Higinia Lozano.

Día 25.—Margarita, hija de don José Fernando Notario y doña María Roche.

Día 26.—Jesús, hijo de don Benjamín Díaz y doña María Angeles Bueno.

María Teresa, hija de don Eugenio Prestel y doña María del Carmen Sánchez.

Día 27.—María Isabel, hija de don Domingo Serrano y doña Isabel Guijarro.

Amparo, hija de don Roberto Aguado y doña Sofía Pastor.

Día 28.—María Victoria, hija de don Mariano Ventosa y doña Victoria Gómez.

Maria del Pilar, hija de don Juan Vinuesa y doña Eriberta Manso.

Día 29.—Yolanda, hija de don Francisco Antonio Calvo y doña Carmen Corral.

Día 30.—María Luisa, hija de don Antonio Ayuso y doña Luisa García.

¡Bien venidos!

Matrimonios

Día 25.—Don Félix Barahona Pérez con doña Paula Rojo Carretero, ambos vecinos de Jadraque.

Día 26.—Don Evaristo Marcos Blanco, vecino de Torrejón del Rey, con doña Lucía Pedroviejo Pliego, vecina de Villanueva de la Torre

Don Venancio Frías Ranz, vecino de Cogolludo, con doña Manuela Recio Martínez, vecina de Alcalá de Henares.

Día 27.—Don Natalio García Andrés, vecino de Valdenoches, con doña Eugenia Rodríguez de Lucas, vecina de Castilmimbre.

Don Pablo Vales Gutiérrez, vecino de Madrid, con doña Blasa Duque Algora, vecina de Atanzón.

Día 28.—Don Esteban A. González González con doña Gloria Salvador Andrés, ambos vecinos de Valdegrudas.

Día 29.—Don Serafín Alberca Estrada con doña Concepción Pezuela Escarpa, ambos vecinos de Guadalajara.

Día 31.—Don Félix Pedro Sánchez Aguado con doña Pilar Martínez Soria, ambos vecinos de Guadalajara.

Don Pedro de Mingo Sancho-Ayllón con doña María Magdalena García Ramos, ambos de San Andrés del Rey.

¡Enhorabuena!

Defunciones

Día 26.—Doña Concepción Pérez Escuadra, de 50 años, viuda, natural de Alicante.

Don Claudio Marco Marín, casado, natural de Guadalajar.

Don José María Tomás García, de 51 años, casado, natural de Renamura (Soria).

Día 28.—Don Luis Baños Orozco, de 67 años, soltero, natural de Guadalajara.

¡Descansen en paz!

Farmacias de Guardia

El domingo, día 4, farmacia «Arranz, plaza del Marqués de Villamejor, 1. Del lunes, día 5, hasta el domingo, día 11, farmacia «García Contera», Generalísimo, 39.

Estancos

El domingo, día 4, abrirán los siguientes:

Miguel Fluiters, 20.

Generalísimo, 38.

Ramón y Cajal, 26, (carretera de Zaragoza).

†

LA SEÑORA

D.ª María Angeles Delgado Ezpeleta

Directora del grupo escolar «Ruiz Giménez» de Madrid

Ha fallecido en esta ciudad el día 28 de octubre de 1962

A LOS 60 AÑOS DE EDAD

Habiendo recibido los Santos Sacramentos y la bendición de Su Santidad

R. I. P.

Su afligido esposo D. Constantino Domínguez, Novoa, inspector jefe de Enseñanza primaria y sus hijos María Josefa, Manuela, Antonio, Constantino, Luis, Concepción, Carlos y demás familia:

RUEGAN una oración por el eterno descanso de su alma.

Delegación Provincial de Protección Escolar de Guadalajara

El ilustrísimo señor comisario general de Protección Escolar y Asistencia Social ha dirigido a esta Delegación Provincial el siguiente telegrama.

«Pendientes de confección los modelos de instancia para las ayudas de cantina, transporte y complementos de internado, ruégole haga público se retrasa hasta fecha que nuevamente se fije plazo solicitud dichos beneficios.»

Lo que se hace público para general conocimiento.

PERITOS AGRICOLAS

con amplios conocimientos de tractores. Edad, 25 a 35 años. Solicitudes, acompañando «curriculum vitae», redactado a mano por el solicitante, a M. O. S. A., C/. Exposición, 3 ó 5. Guadalajara.

DOCTOR JUAN TAVIRA PARLORIO

ESPECIALISTA EN NIÑOS

Médico Pediatra-Puericultor del S. O. E. en Guadalajara

MEDICINA INTERNA - RAYOS X

Consulta diaria de 11 1/2 a 16 • Boixareu Rivera, 24, pral. derecha - Teléfono 1622

Registro Censura Sanitaria núm35.

Cada oveja con... SANDERS

publicidad VILA madrid

su ganado siempre saldrá ganando con SANDERS.

UN ALIMENTO PARA CADA UNO
UNA MARCA PARA TODOS

Alimente sus ovejas con un pienso adecuado y ganará dinero con su rebaño.
Le recomendamos nuestros piensos para:
- Corderitos en lactancia
- Corderitos en crecimiento
- Corderos en cebo
- Ovejas y cabras lecheras
- Nuestra serie de complementarios para cereales y para cereales y leguminosas

rendimiento seguro
con piensos compuestos

SANDERS

Ministerio de Educación, Cultura y Deporte 2012

ESCUELA AUTOMOVILISTA

LOZANO

OFICIALMENTE AUTORIZADA POR EL MINISTERIO DE INDUSTRIA
APRENDA A CONDUCIR EN TURISMO RENAULT, DOUPHINE SEAT 600 Y CAMION CHEVROLET, dotados de dobles mandos, a la hora más cómoda para Vd.

Clases teóricas de Código de Circulación y mecánica del automóvil

Plaza de los Caídos, 5. - Guadalajara. - Teléfono 2140

¡SEÑORAS Y CABALLEROS! El corte de pelo a navaja fortalece el cabello. Demostración, PELUQUERIA LETON. La que más barato trabaja lavado de cabeza, loción y secado. 9 oficiales, 9. La permanente moderna de mayor prestigio. Miguel Fluiters, 14, primero. - Teléfono 2255. - Guadalajara.

SASTRERIA BERRUECO

Confección propia de toda clase de prendas de CUERO

Pellizas, Canadienses, Cazadoras, Pantalones, etc.

Antonio del Rincón, 5. Teléf. 1422. Guadalajara

FOTO Chdrada

Generalísimo, 13 **Teléfono 1318**

REBAJAS

¡¡IMPRESIONANTES!!

VÉALO

Gabardinas Caballero					Americanas Caballero				
Las de	575	ptas. a	425	ptas.	Las de	225	ptas. a	150	ptas.
Id. »	725	id. a	495	id.	Id. »	235	id. a	175	id.
Id. »	875	id. a	625	id.	Id. »	285	id. a	210	id.
Id. »	875	id. a	725	id.	Id. »	375	id. a	275	id.
Id. »	975	id. a	795	id.	Id. »	425	id. a	325	id.
Id. »	1.075	id. a	875	id.	Id. »	565	id. a	425	id.
Id. »	1.225	id. a	975	id.	Id. »	595	id. a	450	id.
Id. »	1.575	id. a	1.275	id.	Id. »	650	id. a	475	id.
Id. »	1.700	id. a	1.425	id.	Id. »	675	id. a	495	id.
Restos de serie		a	725	id.	Id. »	775	id. a	575	id.

TRAJES CABALLERO

Los de	425	ptas. a	225	ptas.	Los de	725	ptas. a	595	ptas.
Id. »	450	id. a	275	id.	Id. »	800	id. a	675	id.
Id. »	475	id. a	375	id.	Id. »	975	id. a	795	id.
Id. »	575	id. a	475	id.	Id. »	1.100	id. a	895	id.
Id. »	675	id. a	525	id.	Id. »	1.200	id. a	975	id.

Abrigos Caballero					Pantalones Caballero				
Los de	495	ptas. a	350	ptas.	Los de	110	ptas. a	75	ptas.
Id; »	675	id. a	495	id.	Id. »	150	id. a	115	id.
Id. »	725	id. a	595	id.	Id. »	175	id. a	140	id.
Id. »	825	id. a	695	id.	Id. »	210	id. a	165	id.
Id. »	975	id. a	775	id.	Id. »	225	id. a	180	id.
Id. »	1.100	id. a	875	id.	Id. »	250	id. a	195	id.

MILES DE PRENDAS PARA NIÑO REBAJADISIMAS

695 pts. CAZADORAS CUERO — PELLIZAS CUERO 975 pts

PLAZA DE SAN MIGUEL, 7 MADRID

OLIVÁN

Tels. 248 36 24 248 38 24

NOMBRES HISTORICOS EN LA ALCARRIA

EL EMPECINADO

La vida militar de Juan Martín Díez comenzó en la guerra entre la Francia republicana y España, bajo el reinado de Carlos IV, por el año 1792, en el ejército del general Ricardos, donde a pesar de su juventud, se destacó por su valor en el regimiento de Caballería del Rey.

Llegada la paz, en su pueblo natal, Castrillo de Duero, dedicábase a las tareas campesinas, con las que ganaba el sustento diario, sobresaliendo siempre, por su extraordinaria fortaleza física y por su varonil arrojo.

El año 1808, al invadir las tropas napoleónicas nuestra Patria, parecía empresa demasiado fácil la ocupación y el dominio total de la península, por unas tropas avezadas a la lucha y con una moral de triunfo a través de cien batallas, frente a los mejores ejércitos de Europa. Y si además se tiene en cuenta que en España misma, los reyes, en nada prestigiaban la corona; el ejército estaba desorganizado; la nobleza, en su mayor parte y salvo contadas excepciones, era afrancesada; así como la llamada clase intelectual o culta, que minada por las innovadoras ideas y escritos enciclopedistas, respiraba más en francés que en español, no se comprende cómo las clases media y baja pudieron en santa rebeldía alzarse, luchar y vencer al Catón del siglo y a sus flamantes y aguerridas tropas.

Y parecerá incomprensible para todo el que se conozca a fondo, ni cale hasta el meollo de la manera de ser, del sano pueblo español. Pues cuando lo más querido, todo aquello que se guarda como en un relicario íntimo de casa español: *religión, familia, hogar, patria, propiedad, honra y honor*, se vió mancillado por los soldados de Napoleón, el pueblo vibró y lleno de coraje, se lanzó a la lucha de la forma que mejor le pareció, y de ahí que la historia de la Guerra de la Independencia esté salpicada de nombres heroicos (aparte de los muchos que quedaron anónimos) que con su esfuerzo abatieron a las águilas del imperio invencible hasta que osaron avasallar a España.

Uno de estos nombres es el de El Empecinado; sobrenombre por el cual se conoce a Juan Martín Díez.

El orgullo de los franceses, que trataban a los españoles como a pueblo conquistado, les acarreaba enemigos por donde pasaban, y ésto fue causa de que deseando vengar un agravio cometido con los suyos, hiciese al Empecinado lanzarse al campo, armado, para cobrarse cumplidamente de los enemigos que tantos desafueros cometían.

En un principio fueron las tierras de Castilla la Vieja, campo de sus hazañas: Aranda de Duero, Peñafiel, Fuentecén, Castrillo de Duero, Burgo de Osma, Aillón, Lerma, etc. En fin, las provincias de Burgos, Valladolid, Segovia y Soria.

Después, llamado por la Junta de Guadalajara, vino con su partida a esta tierra, donde tuvieron parte, el mayor número y las mejores hazañas bélicas del Empecinado, sin que por eso dejase de poner muestra de su bravura en las provincias de Madrid, Cuenca y Zaragoza, como lo proclaman los hechos de armas de Alcalá de Henares, Madrid, Daroca y Borja. Pero aquí, en los campos de la Sierra, de la Campiña y de la Alcarria, fue donde más veces asaltó, combatió y venció a los franceses. Pocos pueblos habrá entre los numerosos de la provincia que no viesen pasar por ellos al formidable guerrillero, y que tras él no marchasen algunos o muchos de sus hijos, para formar en su partida, que aquí tenía ínsulas de ejército, ya que su jefe ostentaba la graduación de brigadier.

Con la singular forma de combatir que tenían las guerrillas, escogió las tierras de Guadalajara, donde lo quebrado de sus montes y sierras era refugio seguro cuando convenía y servían para ocultar las marchas y contramarchas por vericuetos y sendas escondidas para caer de pronto y por sorpresa sobre los desprevenidos destacamentos franceses y acuchillarlos sin piedad.

Toda la provincia tenía fe y confianza en él; le aclamaba como a su salvador. Los pueblos y sus moradores eran sus emisarios, escuchas, espías y proveedores. Los caminos difíciles y escondidos eran para él, practicables, con la ayuda y la guía segura de los naturales del terreno. De ahí su movilidad y la casi imposibilidad de poder combatir un día en un lugar y aparecer al siguiente a muchas leguas de distancia para amagar o descargar otro golpe.

Entre los hijos de esta provincia, que fueron segundos o tenientes suyos, destacan don Vicente Sardina, de Valdeaveruelo; don Nicolás Isidro y don Marcelino Dávila.

Sigüenza, Atienza, Cogolludo, Brihuega, Sacedón, Pastrana, Cifuentes, Molina y la misma capital, Guadalajara, fueron escenario de otros tantos asaltos, combates y luchas sin fin; por ello los nombres de Azuqueca, Pareja, Auñón, Solanillos, Fuentes y Trillo, quedaron insertos en la Historia, como hitos, donde Juan Martín, hizo correr la sangre francesa.

En todos los rincones de la provincia combatió El Empecinado a los franceses y si bien esta guerra sin cuartel, arruinó totalmente a la provincia y más que nada destruyó a la industria de paños de Guadalajara y de Brihuega, que nunca más volvieron a recobrar su antiguo esplendor, justifica por ello mismo, el ardor y la participación que nuestra tierra y sus hijos tuvieron en la guerra de la Independencia, bajo el mando de uno de sus mejores guerrilleros cual fué el empecinado.

La provincia estaba abiertamente en guerra y como es natural a favor de Juan Martín. Así podía su partida luchar en las cercanías de Cifuentes y al día siguiente aparecer en Molina o Sigüenza; atacar un convoy en las inmediaciones de Guadalajara y desaparecer, como el rocío desaparece de las hojas de la hierba al darle el sol sin dejar ni rastro, cuando las tropas francesas, cien veces superiores en número aparecían en el lugar de la lucha.

Atacaba, huía, asaltaba en campo abierto según las conveniencias y tenía siempre noticias exactas de los movimientos de las tropas francesas; de su número y composición, de sus salidas, y por esta geografía que él conocía al detalle, se movía o trasladaba donde y como le acomodaba, para llevar siempre, con la sorpresa, el ataque impetuoso a los franceses. De ésta asombrosa movilidad, se desprende, que a pesar de dedicar escogidas y valiosas tropas a su captura o destrucción, fracasase en este propósito, famosos generales franceses.

Todo ésto que no es nada nuevo, porque la historia y la tradición nos lo dicen y recuerdan, viene a estas páginas, porque leyendo legajos y escritos históricos, ante mí, una reseña histórico y estadística por provincias, partidos y pueblos, por el presbítero, don Mariano Pérez Cuenca, en la que dice: Que durante la guerra de la Independencia tuvo el empecinado en la torre de la iglesia de Fuentelviejo, una atalaya que le informaba con todo detalle del movimiento y número de tropas enemigas que por allí pasaban.

Y he tenido la curiosidad de subir a esa torre de la iglesia, para confirmar sin ninguna duda, que el sitio escogido era ideal. Fuentelviejo está situado a unos 25 kilómetros de Guadalajara, y a 3 kilómetros del empalme de Armuña, asentado al final de una barrancada. Su reducido vecindario, y hasta recientemente sus nulos medios de comunicación, pues solo se podía llegar a él, por caminos tortuosos y de herradura, le hacía poco apetecible y hasta pasaba desapercibido para los que transitaban por los caminos reales. Tampoco tiene ningún cauce de agua, que siguiéndole como indicación, llevase al núcleo habitado, todo lo cual acrecentaba el valor y la impunidad del sitio de observación. Desde el campanario se divisa amplio panorama, y desde los altos de Horche a las cercanías de Tendilla pueden ser vigilados a placer. Tanto los movimientos realizados desde Guadalajara en dirección Cuenca y su desviación a Pastrana, caían bajo la mirada del observador. Igualmente toda la vega del Tajuña, desde las cercanías de Romanones, por Armuña, Aranzueque y Loranca, se divisa desde allí.

Y hoy, a casi siglo y medio de distancia, pienso en el ingenio de aquel gran patriota que fué El Empecinado, al poner en un sitio tan adecuado una vigilancia contínua que le sirviese de fuente informativa, reuniendo además, las cualidades que se precisan en el arte de la guerra, para puntos estratégicos de información.

Murió El Empecinado, en Roa, el 19 de agosto de 1825, por la insidia, intrigas y perfidia del alcalde o corregidor de aquella villa. Quisiéronle ahorcar, pero él rompió las ligaduras con que iba atado y poco faltó para poder escapar, siendo por ello cosido a bayonetazos. Fué un valiente y murió como tal.

E. N.

RETRATOS DE DEPURADA TERMINACION ARTÍSTICA

FOTO ESTUDIO **REYES**

BODAS, PIDAN DIA Y HORA para más comodidad de los novios | Dr. Román Atienza, 6. Tel. 1909. Guadalajara

SE VENDE o arrienda para pastos finca EL SERRALLO de caber 50 fgs. entre pastos, monte y labores. Para tratar, con Casimiro J. Dolado. Serrano Sanz, 17. Teléfono 143, en SIGUENZA.

Contabilidad - Cálculo Mercantil

INGRESO EN BANCA
CLASES PARTICULARES

Diego de Urbina, n.° 5, bajo derecha

DORADO

CAMISERÍA FINA - Novedades

Pijamas, Camisetas, Calzoncillos, Calcetines - Marcas y calidades exclusivas. Generalísimo, 15. Tel. 2513-Guadalajara

BATERIAS

USADAS PARA POLLOS vendemos muy baratas. Teléfono 2115.

Ministerio de Educación, Cultura y Deporte 2012

Título: «La rueda de los Ocios».
Autor: Camilo José Cela.
Editorial: Mateu, Col. «Todo para muchos». 333 páginas.

A Camino J. Cela no hay que presentarlo, puesto que se trata de la primera pluma de España, con estilo inconfundible. La editorial Mateu ha tenido el acierto de lanzar este volumen de artículos y pequeños ensayos de C. J. C. que francamente nos gusta por su amenidad. Contiene el libro comentamos unas «Notas sobre una excursión americana» —serie de reportajes— y unos jugosos comentarios llenos de humor sobre la literatura y sus alrededores, dignos de leerse.

Título: «El retrato de Dorian Gray.
Autor: Oscar Wilde.
Editorial: Toray. 239 páginas.

La editorial Toray lanza a través de su nueva colección, «Novelas maestras», esta excepcional narración de O. Wilde, «El retrato de Dorian Gray», espejo de la alta sociedad británica de finales del siglo XIX, donde el dardo hiriente e irónico del complejo autor irlandés alcanza uno de sus más señalados éxitos, pues se trata de una excelente novela, cuya lectura recomendamos.

Título: «Rebeldes a la luz».
Autor: Alexander Rdmati.
Editorial: Plaza & Janés. Barcelona. 222 páginas.

«Rebelde a la luz» es un relato lleno de movilidad y de un indudable interés para el lector español, ya que su acción se desarrolla en el nuevo estado de Israel. Sus personajes y su ambientación son perfectas y dan idea de la mentalidad de la nueva nación mediterránea. Las vicisitudes del novel sargento, protagonista y su idilio, forman un conjunto armonioso, resultando una novela de muy agradable lectura.

M. DE P.

Problemas de la época

EL TRAFICO Y LA ENSEÑANZA

Por Salvador EMBID VILLAVERDE

Claro que tiene que ver el tráfico rodado con la enseñanza. Más aún: creo que el problema del tráfico es un problema de educación de las masas. Así lo ha entendido mi amigo García Perdices en un reciente artículo que me alude. Y como en dicho trabajo, no solo me alude, sino que me emplaza a tratar de este tema, voy hacerlo, con el mejor deseo de contribuir a que disminuya en lo posible el número de víctimas que produce esta terrible guerra, que son los accidentes de tráfico.

Los aficionados a las estadísticas demuestran cada día. y sobre todo, al hacer la cuenta de los accidentes de cada año, que muere más gente al año por accidente de automóvil que en cualquier guerra de éstas locales que estamos viendo producirse en esta paz zozobrosa en que vivimoo. Cualquier cosa que se haga para aminorar el número de víctimas del motor rodado, será prestar un gran servicio a la «doliente» Humanidad.

Naturalmente que puede hacerse mucho en los Centros docentes, en este sentido. Y prueba de ello es, que el Ministerio de Educación Nacional, a través de la Dirección General de Enseñanza Media, ha tomado medidas que serán a la larga de indudable eficacia. Se ha declarado obligatoria la enseñanza del tráfico en las escuelas primarias, y se han publicado programas especificando lo que y el cómo se deben desarrollar estas enseñanzas

Sé también que algunos Institutos de Enseñanza Media, han tomado medidas por su cuenta; y por ejemplo, en el de Salamanca, se dan lecciones de tráfico a las alumnos. Lecciones, no teóricas, sino prácticas, aunque algo de teoría habrá de explicarse también. Allí, en la Roma chica, como alguien la llama la Jefatura de Tráfico, viste incluso de guardias a algunos alumnos que tienen especiales cualidades y aficiones. Y no es raro ver, cómo en algunas encrucijadas de calles, pequeños guardias de la circulación, dirigen el Tráfico con gran rigor y eficiencia. Esto lo hacen los días festivos, para no restar a los estudiantes, un tiempo precioso que precisan para estudiar sus asignaturas.

La Jefatura de Tráfico de nuestra ciudad, ha iniciado en la Prensa, unas lecciones del Reglamento para los automovilistas, que serán muy útiles. Pero como, contra lo que la gente cree, la inmensa mayoría de los accidentes, no son culpa del conductor sino de los peatones, creo conveniente que algo se haga para educar a todos: conductores y peatones; porque de una colaboración por parte de todos, se podrá lograr el propósito deseado.

No se puede recargar a los Institutos con más asignaturas, ni más «deberes»; porque todos sabemos, cuan atareados andan los estudiantes de Bachillerato con sus horarios y sus libros de texto; pero no está fuera de razón, que la Jefatura de Tráfico, dé alguna conferencia sobre el tema y seleccione alumnos voluntarios para hacer de ellos pequeños «guardias urbanos», con casco y todo. Ello divertirá a los «actores» y llamaría la atención del público sobre un problema que tanto nos afecta a todos.

Si la culpa fuera sólo del conductor, la cosa sería fácil: bastaría con extremar el rigor en las sanciones; pero es que no es así: somos los «peatones» los culpables de los accidentes en muchas ocasiones por desconocer el Reglamento.

Si todos circulasemos por nuestras aceras; si observasemos con rigor las señales de tráfico; si no tomaramos a broma muchas veces la llamada de la bocina o claxon; si atendiesemos las indicaciones de los guardias y no burlásemos las señales en cuanto el guardia está de espaldas; si pasásemos solamente por los lugares señalados; si las madres vigilasen sus niños pequeños; si los guardias estuvieran de servicio en todo momento que visten su uniforme y se hicieran respetar de todos y no se distrajesen; si incluso los ciudadanos de «a pie», hiciésemos ver a los que a nuestro lado infringen el Reglamento, que no está bien ,que lo haga aun que no haya guardia que sancione, no nos quepa duda, que todo sería diferente y al finalizar el año, las estadísticas serían menos abultadas y las crónicas de sucesos menos escalofriantes.

Es problema de enseñanza, pero quizás sea más problema de educación; y aún diría que de conciencia de todos. Pensad cómo cuando ocurre una desgracia que no conmueve, ponemos más cuidado, y escarmentamos en cabeza ajena. Pero la prudencia dura poco y las consecuencias son trágicas. Tan trágicas, que miles de niños andan sin padres por culpa de esta guerra terrible de la circulación a la que no queremos dar toda la importancia que tiene. Y pensad, qué sencillo sería resolver este grave problema mundial: sólo con prudencia.

Sí, Perdices, la enseñanza puede hacer mucho, pero es más problema de educación que de enseñanza, no lo dudemos.

SE VENDE FINCA rústica llana de diez fanegas, próxima al Depósito de las Aguas, carretera de Zaragoza, y TERRENO edificable, calle Alamín, de cien metros largo por catorce de fondo. Razón: Teléfonos 1447 y 2174. Guadalajara.

Importante Laboratorio
con amplia gama de especialidades y Antibióticos, necesita representante competente ramo farmacéutico en Sigüenza. Apartado 21076. MADRID.

Por 289 pesetas
mensuales adquiera un
Ciclomotor TERROT
—Dos velocidades.
—Sin carnet.
—60-70 kilómetros hora.
—Sube cuestas de un 18 por 100 sin pedalear.
Depositario:
CASA ARCO
GUADALAJARA

POLLUELOS, PATOS Y POLLITAS DE TODAS LAS EDADES Y RAZAS
VDA. DE JULIO GARCIA
Las mejores estirpes americanas a los mejores precios - Venta de material avícola
C. del Marqués, 3, 2.° (junto a Fábrica de Hielo). Tel. 1891. Guadalajara

"XILOTECNICA"
Sociedad Anónima
Taller de los Batanes
Ebanistería y Carpintería
Cualquier trabajo en madera
LOS BATANES. Carretera de Fontanar 8. Tel. 1324
Casa Central: Los Madrazo, 16 - MADRID

SI SUS OJOS NECESITAN AYUDA

El Optico se la proporcionará.

El está en condiciones de ofrecérsela.

La Escuela Nacional de Optica exige del Optico una alta preparación científica que él pone a su disposición.
Los ojos son piezas muy delicadas. Los estudios, experiencia y capacidad profesional del Optico son la mejor garantía de sus ojos.

Confíe en el Optico...
AMIGO DE SUS OJOS

Ministerio de Educación, Cultura y Deporte 2012

TORERIAS

por DOMINGO CARDERO PRIETO

Sigue en pie el proyectado festival

Según nuestras referencias sigue en pie el proyecto para celebrar en nuestra ciudad el anunciado festival taurino. Nuestras últimas noticias nos indican que, caso de llegar a celebrarse, será a beneficio de los damnificados por las inundaciones de Barcelona. Siguiendo a estas noticias diremos a ustedes que tres de los matadores de toros que actuarían de forma desinteresada, serían el famoso diestro de Borox, Domingo Ortega; el no menos popular torero Luis Miguel «Dominguín», y el otro sería su hermano y actual empresario de Guadalajara, Domingo «Dominguín». Los tres nombres con categoría taurina suficiente para hacer, junto a otros diestros, que el interés del festival hiciera afluir a nuestra ciudad a muchos y buenos aficionados y turistas. Ahora bien, ¿cuándo se celebrará este festival? Pregunta un tanto difícil para nosotros que ignoramos las razones por las cuales ya no está montado, pese a que los toreros creemos que dan toda clase de facilidades...

¿Dará lugar a una querella cierta crónica relacionada con la corrida de feria de Guadalajara?

En un semanario madrileño hemos leído una alusión sobre si la empresa taurina de la capital alcarreña iba a querellarse con cierto cronista de una popular revista taurina, pero lo cierto es que, pese a que dicho cronista no se andaba por las ramas al comentar el resultado de la corrida celebrada en nuestro coso taurino el pasado día 14 de octubre, la empresa «Dominguín», seriamente aludida, al parecer no piensa entablar demanda alguna. Nosotros nos congratulamos de ello ya que la armonía debe imperar por encima de todo, y la familia taurina tiene que estar llena de cordialidad y de miel, ya que de hiel y de malos humores anda el mundo repleto.

Sí, daremos el resumen de la temporada taurina en la Alcarria

Contestando a una carta amable que nos dirige un aficionado, diremos que sí daremos un resumen estadístico de la temporada taurina en la Alcarria, por lo que, al igual que venimos haciendo desde hace varios años, en fecha próxima comenzaremos a informar a ustedes con amplitud de detalles número de toreros que han actuado este año en la provincia de Guadalajara, festejos celebrados y número total de reses lidiadas y muertas, amén de quienes han sido los triunfadores y los ganaderos que más reses han lidiado en toda la temporada por nuestras tierras arriacenses. Datos que ofrecemos tan sólo a efectos estadísticos y para que los aficionados curiosos tengan conocimiento del movimiento taurino en la provincia.

Lozano Sevilla disertará públicamente en Guadalajara

Dentro del ciclo de conferencias que tienen proyectado la Delegación Provincial de Organizaciones del Movimiento y la Guardia de Franco, para la primera quincena de este mes se celebrará en un amplio local de la capital una interesante conferencia en la que el prestigioso crítico de Televisión Española, Radio Nacional y «La Vanguardia», de Barcelona, don Manuel Lozano Sevilla, disertará sobrá diversos aspectos importantes de la actualidad taurina española. La fecha exacta de dicha conferencia se hará pública por medio de la emisora local y de la prensa de la capital, pudiendo asistir a la misma cuantas personas lo deseen, previa solicitud de la correspondiente invitación, totalmente gratuíta, en la Jefatura Provincial del movimiento.

Para distribución provincial en Guadalajara

IMPORTANTE FIRMA, de ámbito nacional, plenamente introducida en la fabricación de aparatos domésticos a Gas Butano, precisa relacionarse con entidad comercial poseedora de red de ventas y transporte en toda la provincia.
Dirigirse a SR. DE SANTIAGO. Apartado 14.434. - MADRID

SE VENDE CAMION FORD
basculante recién reparado, con motor Barreiros, frenos Iruña. Razón: Pedro Esteban. BRIHUEGA (Guadalajara).

VENDO COCHE DE NIÑO
COMPLETAMENTE NUEVO.
Razón: P. Hernando Pecha, 3, pral.

...QUE NO VUELVA A SUCEDER!

Hace tanto tiempo. ¡Quien recuerda!. Las ferias acabaron dejando el amargor tedioso y tristón. En su ocaso nacen los comentarios. Antes cuando todavía coleteaban festivas nadie pensaba destacándose contemplativa al impulso del espíritu crítico en los que su alrededor sucedía bulliciosamente. Tienen que ser precisamente en su final al convertirse en recuerdo, al alejarse silenciosamente, cuan fantasma del castillo provinciano en que habitaban por espacio de una semana, mejor o peor contabilizada, cuando se piense sobre ellas.

Y ordenando mis pensamientos, pienso, mejor dicho he pensado que en las ferias lo que sobran son festejos culturales. Bueno no, esto sería oponerme abiertamente a otro articulista de las queridas páginas de NUEVA ALCARRIA que me cobijan. Además está claro que en ellas no sobra nada. Por el contrario fa tan muchas cosas. ¿Entonces?. Algo funciona mal en mis ideas. Falta, o... Si eso debe ser. Lo que falta es gente en y para los actos culturales.

Fué un día de feria, martes. Gracias al mecenazgo de la Delegación Provincial de Sindicatos y a través de su Obra Social de Educación y Descanso se habría de nuevo la portada verbal de la revista hablada «Palabras». Era un acto cuya excelsa categoría se ponderaba exclusivamente por la talla artística y humana de las figuras que intervenían. Sin embargo cual no sería mi sorpresa al ir a entrar en la sala y observar como uno de los porteros se me acercaba y en tono amistoso y voz queda me preguntaba si no tendría alguna amistad que pudiera nutrir generosamente las despobladas butacas del salón.

Es un ejemplo muy elocuente. De él fuí testigo. Hay otros bastantes significativos también: Los conciertos de la Banda Provincial en un archiconocido local...

Comprendo que los festejos de todo índole proliferan, pero de eso a encontrar dificultades para llenar un salón céntrico y con un programa atractivo, va un abismo ¡Ni tan siquiera por curiosidad!

No se puede culpar a nadie, sin embargo. Además para que. No se puede juzgar al pueblo. El como tal es irresponsable. Hay que contar con un factor fundamental: la libertad de cada uno. Pero de lo que no podemos estar satisfechos es de la organización en si; no en cuanto al sistema, no sino en cuanto a su elaboración. Es obvio decir que el dar a conocer a la luz pública un acto, sin estar seguro de haber sido revisado aún en sus más ínfimos detalles puede conducir al fracaso.

Cnando se pretende montar actos de tal importancia, no solo en ferias sino en todo tiempo; aparte de esparcir a lo largo de toda la geografía ciudadana una extensa y sólida propaganda publicitaria, fundamental a tal efecto, es preciso formar un clima de inquietud e interés hacia los mismos que conduzca al éxito, por lo menos de asistencia. No hacer esto significará un exceso de espíritu improvisativo que puede llegar al fustrar los propósitos nobles de gentes ávidas de fomentar lo más sublime del alma humana y condenar a la esterilidad de lo mediocre una empresa cuyo planeamiento ya de por sí esta tan erizado de dificultades.

ANGEL PUERTOLAS.

Se vende Motobic
82 c. c. en perfecto estado. Razón, en Carretera de Zaragoza, núm. 21.

CLASES de griego, latín, árabe, alemán, inglés, francés e italiano para Bachillerato y Universidad por licenciado en Roma de Teología y Sagradas escrituras. Informes: Hotel Iberia. Guadalajara.

LOCAL COMERCIAL
200 m² aproximadamente, semidiáfano, propio garaje, almacén, comercio; zona gran porvenir. Facilidades de pago. Teléfono 2130. Guadalajara.

VENDO COCHE MORRIS
8 HP. BUEN ESTADO Y BARATO, CERVANTES, 8. - Teléfono 2032.

EL ESTADO DESEA

elevar el nivel de vida de la agricultura. No te opongas tú, labrador, a este loable fin falseando tus declaraciones en el Censo Agrario. Los datos que facilites son secretos y no servirán para aumentar tus impuestos.

IMPRENTA SUCESOR DE H. DE PABLO

ESCUELA AUTOMOVILISTA
PABLO GOMEZ - Travesía Medina, 2 - Teléf. 1226
GUADALAJARA
Escuela oficialmente autorizada donde podrá realizar sus lecciones teóricas y prácticas en coches Seat 600 y Renault 4-4 durante las horas que Vd. disponga libres

HERNIADOS

APARATO obturador HERROT, ad hoc, para toda clase de HERNIAS y EVENTRACIONES. Adaptado por moldes a medida para cada caso. Seguridad en la contención y protección de sus HERNIAS. Cómodo, ajustándose a su cuerpo sin notarse al llevarlo. De reducido peso, muy manejable y práctico. Compruebe estas ventajas y alivie sus molestias.

CORSES-REGULADORES de PLASTICO-APARATOS de ESTOMAGO CAIDO y FAJAS ORTOPEDICAS. Nuestros APARATOS los construímos a medida bajo prescripción facultativa.

VISITA EN GUADALAJARA, el día 6 de noviembre, de diez a una de la mañana, en el Consultorio del Dr. D. Emilio López Verde, calle Topete, 3.

VISITA EN SIGÜENZA, el día 7 de noviembre, de diez a una de la mañana, en la Pensión Canfrán, calle Seminario, núm. 12, bajo prescripción facultativa del Dr. D. Juan A. M. Gómez Gordo.

GABINETE ORTOPEDICO HERROT. Glorieta Luca de Tena, número 1. Madrid.—C. S. 18.490.

Bodegas JURADO
Vinos de Valdilecha
Mejores no hallará
Cada vez se consumen con mayor agrado.
El paladar que los conoce no encuentra otros de mejor gusto
Lo más eficaz es comprobarlo y Vd. mismo se convencerá.
Observe que al comprarnos lo hace directamente al cosechero-criador.

PANTALLA NEGRA es...

...la pantalla de un televisor

110° 19" 18.800 pts.
110° 23" 22.806,25 pts.
(Incluidos impuestos)

- Luminosidad regulada con célula fotoeléctrica
- Control de definición
- Controles automáticos de ganancia, frecuencia horizontal, altura anchura y luminosidad.
- Supresor de disturbios
- Sonido de **ALTA FIDELIDAD**
- Selector "MEMOMATIC" (memoria automática) con 10 canales más 2 de reserva.

GENERAL ELECTRICA ESPAÑOLA

comen divers publicidad

Ministerio de Educación, Cultura y Deporte 2012

...Y mañana, TORRIJOS-GUADALAJARA

Nos atrevemos a asegurar que el encuentro de mañana es el de más transcendencia para el Deportivo Guadalajara, porque una victoria allí o un simple empate, sería casi como dejar «descolgado» ya de los primeros lugares a un equipo que hasta ahora está demostrando que es uno de los legítimos aspirantes a los puestos de privilegio.

Lástima que a Torrijos no pueda llevar el Deportivo Guadalajara mucha «clá», porque en aquel difícil campo la va a necesitar. En primer lugar, porque los gritos de aliento de unos cuantos seguidores les estimularía a la lucha, y después, porque empalideciesen los que han de surgir de un público local apasionado en exceso.

El Deportivo Guadalajara va a Torrijos con sus mejores efectivos y con los mejores deseos. La moral de los jugadores es mucha y sus ganas de demostrar que ocupa un buen puesto en la tabla por propios merecimientos, mayores aún; pero van a tener enfrente y en todas direcciones el mismo bagaje de pretensiones con el ajiilimoji de un ambiente que hervirá de pasión, de desatada pasión, porque así dicen que es el campo de Torrijos.

No hemos hablado con Adolfo de este encuentro ni de la táctica que habrá de emplear; pero adivinamos que ese «saldremos a no perder a toda costa» que dijera en las casetas, es sintomático de que habrá muchos refuerzos junto a Arroyo o Paqui. Posiblemente, haya hasta defensa «escoba» y todo. Nada tendría de particular que Neftalí estuviese detrás de Mariano en la defensa y que la media estuviese compuesta por Boix, Alvarez y Gelo. O sea, un 4-3-3, con más intenciones defensivas que ofensivas, porque no olvidemos que un punto en Torrijos es de una gran validez al hacer recuento de posibilidades.

En cualquier caso, con cualquier táctica, el encuentro Torrijos-Guadalajara, no va a ser precisamente un paseo militar para ninguno de los dos equipos porque ninguno va a renunciar a la victoria. Y como esta va a ser costosa, pues... ¡Bienaventurados los que vayan a Torrijos!

«TROFEO NUEVA ALCARRIA» patrocinado por GALLETAS «CUETARA»

Esta semana ha habido dos encuentros valederos para este trofeo, el del Real Madrid y el del Parque Móvil. Por cierto, cada uno con unas características distintas desde el punto de vista técnico y, naturalmente, el aficionado ha sabido calibrar bien la cara y cruz de los mismos, siendo por esto por lo que algunos jugadores han sufrido una sensible baja en su cotización.

Si comparamos la clasificación después de estos dos partidos con la anterior, se observa que han bajado unas décimas los que han «racaneado», aumentándolas por el contrario aquellos que han mantenido una línea regular de actuación.

Hasta ahora, el trofeo donado por «Galletas Cuétara» está respondiendo exactamente a los méritos de cada uno y sobre todo ha influído en los jugadores porque ellos sienten preocupación por su clasificación.

Después de estas dos jornadas, la marcha del trofeo es la siguiente: Neftalí, 4,30 puntos; Boix y Alvarez, 4,25; Gelo, 4,20; Inclán y Carmelo, 4,10; Pedro, 3,75; Mariano y Arroyo, 3,70; Parra, 3,45; Berrocal, 3,40; Miguel, 3,20; Carrasco, 3,10; Paqui, 2,70, y Doalto, 1,95 puntos.

LABRADOR:

Acude con confianza a prestar tu colaboración en el Censo Agrario. La Ley te garantiza que tus declaraciones serán secretas y que no se utilizarán para aumentar tus contribuciones o impuestos.

¡OCASION! SE VENDE CASA

con local comercial y piso bajo, llave en mano, y otros dos pisos alquilados en San Juan de Dios, 9. Razón: Teléfono 1409. — Guadalajara.

SE VENDE MAQUINA SIERRA de cinta, columna maciza de 80 mm. Para tratar: Taller de carpintería de Yunquera de Henares.

TERNEROS

Criadlos (sin leche) con «Papilla Lechal». Hijos Abel González. VALLADOLID.

RESTAURANTE FLORIDA. Inmensos salones. Bodas y banquetes. Presupuestos: Ultramarinos ANGUITA. Teléfono 87. Sigüenza.

¡NOVIOS!

VUESTRO EQUIPO, en **Camisería DORADO**

Generalísimo, 15. Tel. 2513-Guadalajara

VENDO MONTESA

«Brío 110», perfecto estado, a toda prueba. Razón, esta Administración.

Ricardo del Cura Ortega

ESPECIALISTA DE PULMON y CORAZON

RAYOS X

Consulta de 10 a 1 de la mañana

Calle del Amparo, 26. Teléf. 1675

GUADALAJARA

(C. S. n.

Nueva Alcarria

Organo informativo de la provincia

PRIMERA REGIONAL

RESULTADOS

Fuencarral, 1; Femsa, 2
C. Caminos, 3; Torrijos, 2
Guadalajara, 0; R. Madrid, 0
Girod, 2; Santa Bárbara, 3
Leganés, 2; Avila, 2
Toledo, 6; M. Metálicas, 1
Boetticher, 2; Atlético, 1
Talavera, 5; San Lorenzo, 0

CLASIFICACION

EQUIPOS	J	G	E	P	F	C	P
Toledo	5	5	0	0	19	5	10
Talavera	6	4	0	2	18	7	8
Guadalajara	4	3	1	0	14	5	7
Torrijos	5	2	2	1	8	5	6
C. Caminos	4	3	0	1	10	9	6
Femsa	5	3	0	2	11	10	6
Avila	6	1	4	1	13	14	6
Girod	5	2	1	2	8	8	5
Santa Bárbara	5	2	1	2	9	9	5
Leganés	5	1	2	2	6	10	4
Boetticher	5	2	0	3	7	11	4
M. Metálicas	6	1	1	4	8	15	3
Fuencarral	5	0	1	4	8	13	1
San Lorenzo	6	0	1	5	1	19	1

«RAMON TRIANA»

CLASIFICACION

EQUIPOS	J	G	E	P	F	C	P
Toledo	6	5	1	0	19	5	11
Madrid	6	4	2	0	25	5	10
Guadalajara	6	3	3	0	14	5	9
Talavera	6	4	0	2	18	7	8
Atlético	6	2	3	1	16	4	7
Femsa	6	3	0	3	12	12	6
Torrijos	6	2	2	2	9	10	6
Avila	6	1	4	1	13	14	6
Boetticher	6	3	0	3	9	12	6
C. Caminos	6	3	0	3	11	30	6
Girod	6	2	1	3	9	12	5
Leganés	6	1	3	2	7	11	5
Santa Bárbara	6	2	1	3	9	14	5
M. Metálicas	6	1	1	4	8	15	3
Fuencarral	6	0	2	4	10	15	2
San Lorenzo	6	0	1	5	1	19	1

(0-0) En partido de la Copa Ramón Triana, empataron el Guadalajara y el Real Madrid

El domingo presenciamos otro buen encuentro del Deportivo Guadalajara. Bueno por muchos conceptos; pero sobre todos porque el cuadro de aficionados del Real Madrid es un equipo joven que deja jugar al futbol y que él lo practica a muy buena altura, sobre todo cuando el contrario se olvida un poco del marcaje al hombre y deja sueltos a los merenges; pero en el campo del Productor, sin recurrir a nada en contra del deporte, sino con un verdadero sentido de la anticipación a la jugada, con un derroche enorme de facultades y de voluntad y con un juego que quizá sorprendiese a los mismos madridistas, el Deportivo Guadalajara no solo trató de tú a tú al Real Madrid, sino que en algunos momentos le pudo colocar algún gol en su casillero.

No hubo goles en el encuentro; pero esto no decide lo más mínimo del juego realizado por ambos conjuntos. Pone a prueba sólamente esta inamovilidad del marcador, la gran calidad de las líneas de cobertura, en las que los porteros fueron los que en última instancia evitaron que se moviese, porque ocasiones frustradas hubo alguna, pero los dos «Paquis» estuvieron oportunos en las jugadas en que el gol se cantaba.

El primer tiempo fué de dominio alterno si bien las ocasiones de más peligro se produjeron en la portería del Real Madrid, merced a las incursiones de Inclán desde el extremo derecho que no tuvieron reflejo en el marcador porque sigue faltando en la delantera el ejecutor definitivo de las buenas jugadas que prodigan los demás. El Madrid del primer tiempo se preocupó mucho, demasiado, de contener al Guadalajara sin duda esperando que las facultades decreciesen en el segundo tiempo, y planteó el encuentro con mucha gente atrás, dejando encomendada la misión ofensiva a Grosso, Vallejo y Sánchez-Cabezudo; pero estos hombres eran insuficientes para superar la fortaleza de la defensa alcarreña.

Al final del primer tiempo, hubo unos minutos en que las dos porterías pasaron mútuos momentos de agobio, pues los dos equipos se lanzaron en busca del gol que fuese el respiro necesario para plantear el encuentro de distinta forma; pero este no llegó.

En la continuación, tras unos minutos iniciales de juego en el centro del campo, la balanza fué inclinándose del lado alcarreño hasta darle a medida que avanzaba el encuentro una gran superioridad territorial que terminó encogiendo en su campo al Real Madrid, viéndose que los blancos no hacían sino defender el empate a cero como mal menor, porque no pudo contener la briosa reacción de los deportivistas. Dos o tres faltas sacadas por Pedro sobre la meta, no culminaron en gol de verdadero milagro y una sobre todas, en la que el central blanco con intención de desviar a corner estrelló el balón en el larguero.

El Guadalajara del segundo tiempo mereció el gol porque superó al Real Madrid en todos los terrenos; pero esto no llegó y visto el encuentro, también el empate a cero con un equipo de esta categoría es un resultado que avala por sí solo al Deportivo Guadalajara.

En el Real Madrid vimos un poco de lo que son capaces cuando encuentren equipos más débiles y hemos adivinado que en este encuentro se sorprendieron con el contrario que les salió.

El Deportivo Guadalajara hizo un encuentro al que no cabe ponerle peros desde el punto de vista táctico, porque tuvo sujeto a los dos hombres blancos y cerró todos los huecos posibles de penetración. Y para no desentonar, hasta Doalto ha hecho un encuentro bueno.

Todos los jugadores, todos, se batieron con decisió. Dejaron patente en el terreno que no cabía subestimar al Deportivo Guadalajara antes de empezar y no se llevaron la victoria porque la fortuna también le dió la espalda.

Jugaron por el Real Madrid: Paqui; José Manuel, De Felipe, Domínguez; Jiménez, González; Groso, Vallejo, Sánchez-Cabezudo, Laborda y Heredero.

Por el Deportivo Guadalajara: Paqui; Pedro, Mariano, Miguel; Alvarez, Gelo; Inclán, Parra, Carmelo, Carrasco y Doalto.

Ha arbitrado sin complicaciones el señor Torres Granizo.

¡LA QUINIELA DE MAÑANA!

DE

D. David Delgado Dorrego, funcionario

No ha sido muy afortunado con las quinielas, el amigo David; pero sin duda es por esa paradoja incomprensible de quien más entiende menos acierta, ya que si hay aficionados que estén pendientes del futbol en toda su extensión, nuestro apostante es uno de ellos.

Como entendido, es amigo de la lógica, y por eso en esta ocasión sólo «ve» seis variantes.

Ahí está su boleto.

Jornada 8	8	4 Noviembre 1962

1.ª y 2.ª DIVISION	1.ª
1 Elche-Coruña	1
2 Valladolid-Málaga	1
3 Oviedo-Barcelona	x
4 Sevilla-Betis	1
5 At. Madrid-At. Bilbao	x
6 Zaragoza-Mallorca	1
7 Córdoba-Osasuna	1
8 At. Baleares-Pontevedra	2
9 Basconia-Orense	x
10 Alavés-R. Sociedad	2
11 Celta-Santander	1
12 S. Fernando-Levante	2
13 Melilla-Huelva	1
14 Murcia-Cartagena	1
RESERVAS	
1 Sabadell-Gijón	1
2 Granada-Cádiz	1

PARA VER Y OIR BIEN

Optica Muñoz

Personal técnico especializado

Distribuidor oficial de la Gafa «AMOR» y NYLOR

M. Fluiters, 19. - Guadalajara

AGRICULTOR:

COMPRAMOS MAIZ EN PIÑA

Pasa tus ofertas y pide información al

SECADERO DE MAIZ

Carretera de Fontanar, 7. Teléfono 1146

GUADALAJARA

Ministerio de Educación, Cultura y Deporte 2012

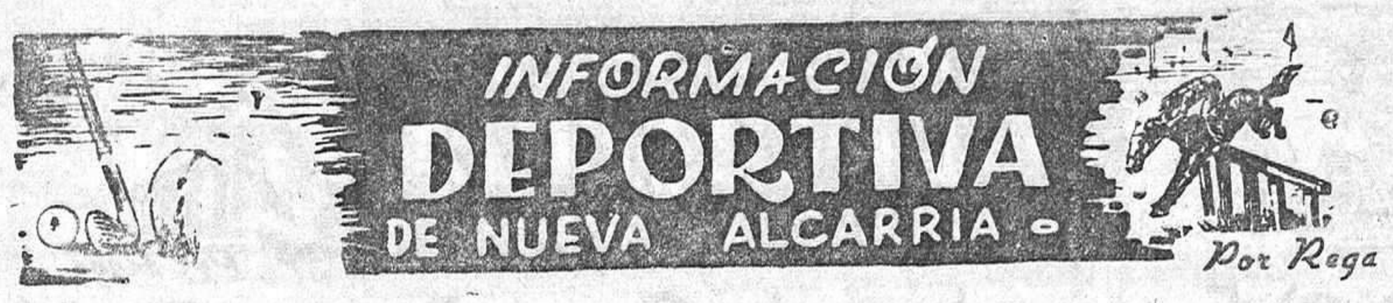

(4-2) El Deportivo venció al Parque Móvil en el partido de vuelta del Campeonato de Aficionados

Alineaciones:

PARQUE MOVIL: González; Grande, Rueda, Klett; Martín, Arias; Bada, Javier, Ramón, Pascual y Viñas.

GUADALAJARA: Arroyo; Pedro, Neftalí, Miguel; Alvarez, Gelo; Inclán, Boix, Carmelo, Parra y Berrocal.

Arbitro: señor Torres Osuna. Bien.

Goles

1-0: Corners que saca Inclán. Para un defensa con el pecho, pero Berrocal, muy oportuno, mete el pie y lleva el balón a la red. Era el minuto cinco.

1-1: Diez minutos de juego. Javier tira muy fuerte desde los medios y el balón da en el poste, pero al rechace toca en el cuerpo de Arroyo al tirarse y entra en la portería.

2-1: Quince minutos. Jugada de Inclán, que se va derecho hacia la puerta y marca.

3-1: Cuarenta y cuatro minutos. Parra lanza a Berrocal, que se va perpendicular al marco para colocar el balón por la misma escuadra.

4-1: Cincuenta y cinco minutos. Gelo cuelga el balón sobre la portería, y Carmelo, sin que llegue a tocar el suelo, pone el balón lejos del alcance de González.

4-2: Ochenta y un minutos. Bada saca corner muy cerrado, despeja corto Arroyo, y Javier envía el balón a las mallas.

El partido

Así, para empezar, diremos que a pesar del resultado final, el jueves salimos defraudados del juego hecho por el Deportivo Guadalajara, sobre todo después del encuentro que había hecho frente al Real Madrid. ¿Causas de este encuentro? Sin duda, el haber subestimado desde el principio al contrario de turno; cosa que no es admisible en un equipo que está obligado a vencer y a convencer y que tenía, además, la responsabilidad de mantener en alto el pabellón del futbol alcarreño, después de sus anteriores jornadas triunfales. En este encuentro, en líneas generales y por propia voluntad de los jugadores. el Deportivo Guadalajara ha salido malparado. Ha habido honrosas excepciones; pero ha habido quien ha exagerado un poco la nota de un divismo que es perjudicial y que suponemos se corregirá.

Con una precisión matemática han ido subiendo al marcador los tres primeros goles del encuentro, que mantuvieron el interés del juego porque fueron de buena ejecución, aunque el futbol que estábamos viendo no fuese todo lo espectacular que se esperaba, pues por los nervios, por la desambientación al jugar por la mañana o por aquella subestimación de que hablábamos antes, la ligazón de las jugadas brillaba por su ausencia, predominando un exceso de individualismo que iba en contra del principio fundamental del futbol.

Mal primer tiempo del Deportivo Guadalajara, porque de él se esperaba mucho más y pudo hacerlo, y malo también porque el Parque Móvil fió todo al juego del tandem Javier-Ramón, y la verdad es que se excedieron en filigranas que morían en la sobriedad de Alvarez o de Gelo. Hubo cuatro goles en este tiempo, pero las jugadas fueron contadas.

A los cinco minutos del segundo tiempo, Berrocal perdió una clarísima ocasión de marcar, echando el balón por encima de la portería cuando no había ni portero. En el treinta y cinco, Ramón hizo una jugada en que dribló a cuantos le salían al paso, incluído Arroyo; y después centró retrasado, pero el tiro de Viñas no pudo traspasar la barrera de defensores deportivistas que cubrían el marco abandonado por Arroyo. Y en el minuto cuarenta y tres, un tiro de Javier fué rechazado por el poste. Estas jugadas, que no figuran en el capítulo «goles» es lo más sustancioso de nuestras anotaciones en este encuentro.

Con el 4-1, el Deportivo Guadalajara bajó en velocidad y en todo. Sólo hizo futbol en el centro del terreno; pero no supo disimular que estaba descansando, y ésto no cayó bien entre los aficionados que esperaban goleada. En el segundo tiempo, con el Parque Móvil, no entregado pero sí borrado en su labor de equipo por la mejor colocación de los peones deportivistas, el Deportivo tuvo más aciertos de conjunto que en el primero, donde Carmelo no supo a qué carta quedarse; Boix estaba desambientado en la delantera, y Alvarez no podía con Javier. Pedro y Miguel eran desbordados, y Parra, Berrocal e Inclán, no eran suficientes para abrir brecha en la defensa del Parque Móvil, donde hay mucha humanidad, pero poca clase.

En resumen, triunfo del Deportivo Guadalajara que le permite seguir adelante en el campeonato de aficionados, pero partido no convincente.

LABRADOR:

El Censo Agrario tiene por lema: "Sólo la verdad te ayudará". Los datos ciertos no te ocasionarán ningún perjuicio. La Ley te lo garantiza. La misma Ley podrá sancionarte por los falsos.

SANATORIO PSIQUIÁTRICO
"SANTA JULIA"
Director: Dr. VARELA DE SEIJAS
Psicósis-Neurosis-Depresiones-Curas de desintoxicación y deshabituación alcohólica. Asistido por religiosas.
COMANDANTE FRANCO, N.° 21.
MADRID. Teléf. 259-06-48. (C. S. 1.4907)

JOSÉ MARTIALAY
ENFERMEDADES MENTALES
Y DEL SISTEMA NERVIOSO
Consulta diaria, 2 a 4
Cap. Boixareu Rivera, 24 - 2.°
GUADALAJARA
C. S. núm. 64.

TERCERA REGIONAL

RESULTADOS

Papelera Española - Manzanares (incomparecencia de Papelera).

Aviaco, 1; H. Productor, 1.

San Fernando, 7; Bodegas Pérez, 1.

Henares, 6; Puerta Bonita, 1.

Chamberí, 1; San Martín, 1.

Narváez, 1; Gudarrama, 1.

Pinar, 2; Betis, 1.

Royce, 4; Ferroviaria, 2.

No se inserta la clasificación después de esta jornada por estar pendiente de resolución la reclamación en el partido Aviaco-Hogar, y además habrá muchas modificaciones en la misma si la incomparecencia de Papelera Española obèdece a retirada de la competición.

FOTO
Cndrada
Generalísimo, 13 **Teléfono 1318**

(1-1) El Hogar hizo un buen partido y se trajo un positivo del Aviaco

La enfermería ya está casi limpia

En el campo de La Mina, en Carabanchel, el Hogar del Productor empató a un tanto con el Aviaco, un equipo que sorprendió a todos por sus formas de hacer el futbol, pues se le había visto media hora en otra ocasión y «cualquier parecido es pura coincidencia». Con un sentido posicional estupendo, con unas facultades formidables y con dos interiores que son capaces de desarmar cualquier sistema, el partido tuvo desde el principio más dificultades de las previstas; pero ya habíamos anticipado que el Hogar llevaba en esta ocasión casi el equipo completo y que podía esperarse de él algún resultado positivo. La enfermería ya había cedido casi del todo y el equipo funcionó mucho mejor.

Hacia el cuarto de hora de juego, en un tiro a puerta, Gómez se resintió de la rodilla y pasó de extremo izquierdo, produciéndose un cambio de hombres en las líneas, y para que tampoco en esta ocasión fallase aquello del «gol del cojo», dos minutos más tarde Santia se escapó por su banda y centró muy pasado, cogiendo Gómez un zurdazo estupendo que sorprendió a propios y extraños con un soberbio gol. Esto ocurría en el minuto 16 aproximadamente, y ya el marcador no se movió, pero no porque no hubiese ocasiones, sino por fallos garrafales, pues ya antes Jaraba estuvo solo ante el portero y echó alto un balón, al que sólo había que empujar, y después, Serrano, otro. También Santamaría tuvo que intervenir; pero en menos ocasiones y con menos peligro, porque la defensa alcarreña estuvo muy acertada. Sin embargo a los cinco minutos del segundo tiempo, es la misma defensa la que hizo poco menos que la estátua, y el interior derecho marcó el gol del empate. Con éste, los «aviadores» se animan mucho y presionan con mucho peligro sobre la meta de Santamaría, defendiéndose el Hogar como mejor podía, y podía mal; pero poco a poco se fue desembarazando del acoso local y empezó a mandar sobre el terreno, llegando en rápidos contraataques a la meta contraria y consiguiendo un gol por medio de Serrano, que nosotros no vimos falta, pero que al parecer, el árbitro sí. Joaquín, Jaraba, Santia y el mismo Gómez tiraron sobre puerta, pero el portero se encontró unos cuantos balones que llevaban marchamo de gol.

En el minuto 30, en la jugada del gol anulado al Hogar se lesionó el portero del Aviaco y se puso un jugador bajo los palos; pero después salió al campo y se colocó de portero otro jugador, cuya ficha no había sido presentada, y hecha la oportuna reclamación es posible que terminen dando los dos puntos al Hogar, que bien se los mereció, por su mayor número de ocasiones de gol, por su coraje y por su buen futbol.

El Hogar sacó en este encuentro a Santamaría en la puerta; Manolo, Miguel y Congostrina, en la defensa; Valenciano y Flores, en la media, y Santia, Gómez, Jaraba, Joaquín y Serrano en la delantera. Con este punto o estos dos puntos, el Hogar vuelve la confianza otra vez a sus seguidores y a los mismos jugadores. Además hizo un buen encuentro ante un enemigo al que muy pocos equipos sacarán puntos del campo de La Mina.

Buen arbitraje. Cosa rara.

Se necesita señorita
para coger puntos a las medias, sabiendo o sin saber. Pensión «El Pilar». Plaza de Dávalos, núm. 4.

VÉNDESE FINCA en Guadalajara dividida en cuatro parcelas o entera, toda edificable Agua abundante, luz, fuerza motriz, teléfono, sólidas edificaciones. A 50 metros de su estación de ferrocarril y con fachada a carretera de Madrid a Barcelona de 160, 130, 130 y 260 metros lineales parcela y 26.000 y 60.000 metros cuadrados cada una. Informará don Manuel Requena, Jáudenes, 29. Teléfono 1009. - GUADALAJARA.

AGENCIA DE VIAJES
Grupo A. ampliando sus negocios desea establecer Delegación en esta Plaza. Es preciso disponer de local y pequeño capital. Interesaríamos en todo el negocio de nuestra Sociedad a persona solvente. Escribir AYC. Apartado de Correos 1.220. BARCELONA.

Mañana en el campo del Productor: Hogar - Guindalera

El Hogar del Productor descansaba mañana por ser impar el número de equipos; pero la afición alcarreña no merece que se le deje la fecha en blanco, y la directiva ha encontrado en el C. R. Guindalera el equipo que cubra la jornada. Este equipo milita en el grupo primero de tercera regional y ocupa el centro de la tabla; pero se tienen referencias de que hace un buen futbol y que puede ser una piedra de toque para medir la fortaleza del Hogar, ahora que ya parece contar con todos los lesionados.

Lo principal de este encuentro es mantener en constante actividad a los jugadores y corresponder con la afición y con los seguidores del Club, aunque un encuentro amistoso sea bastante más caro que uno oficial, con ser éstos mucho. Pero esto sí que es secundario, porque el Hogar del Productor está encontrando mucho apoyo en todos los órdenes por parte del público que sube al campo.

Mañana, a las cuatro, el Guindalera viene dispuesto a llevarse la victoria, según anuncio de su propia directiva. Según versión de la alcarreña y de los propios jugadores, es posible que no se repita el encuentro del San Fernando, y de la suma de estos dos puntos de vista, el mismo aficionado puede sacar consecuencias.

El Hogar del Productor, con solo repetir el encuentro que hizo el domingo frente al Aviaco, tendrá suficiente para vencer al Guindalera y para devolver la confianza a sus seguidores. ¿Lo hará? Esta es la interrogante que se abre hoy, y que hasta mañana, a las cuatro, no tendrá respuesta. Hay que confiar en que sí y esperar, por tanto, que al final del encuentro todos, jugadores y público, estén satisfechos de esta confrontación amistosa, que puede abrir a los locales un amplio margen de posibilidades en esta competición, que se presenta más dura de lo que muchos han imaginado.

Así pues, hasta mañana, a las cuatro de la tarde.

PARA VER Y OIR BIEN
OPTICA MUÑOZ
Personal técnico especializado
Concesionario para Guadalajara y provincia de los mejores aparatos para duros de oído
M. Fluiters, 19. - Guadalajara

Sastrería
ENCABO
MILITAR Y PAISANO
INMENSO SURTIDO
EN GENEROS
Miguel Fluiters, núm. 6. Teléfono 1765

ESCUELA AUTOMOVILISTA
LOZANO
OFICIALMENTE AUTORIZADA POR EL MINISTERIO DE INDUSTRIA
APRENDA A CONDUCIR EN TURISMO RENAULT, DOUPHINE SEAT 600 Y CAMION CHEVROLET, dotados de dobles mandos, a la hora más cómoda para Vd.
Clases teóricas de Código de Circulación y mecánica del automóvil
Plaza de los Caídos, 5. - Guadalajara. - Teléfono 2140

Ministerio de Educación, Cultura y Deporte 2012

SEXTA RELACION DE DONATIVOS PRO-DAMNIFICADOS DE BARCELONA

Suma anterior, 220.729,35 ptas.

Ayuntamiento de Marchamalo, 500; vecindario de Marchamalo, 1.306; Alcalde Pedaneo de Casillas, 100; ayuntamiento de Azañón, 260; don Francisco Suárez García, 100; Ayuntamiento Cubillejo del Sitio, 200; Instituto Geográfico Catastral y personal, 540; ayuntamiento de Pálmaces de Jadraque, 100; ayuntamiento de Alocén, 50; vecinos de Alocén, 568,50; ayuntamiento de Oter, 500; ayuntamiento de Cubillejo de la Sierra, 200; ayuntamiento de la Yunta, 300; ayuntamiento de Campisábalos, 443; don José Pajares Cano, 100; doña Petra Pajares Ruiz, 25; ayuntamiento de Jadraque y vecinos 500, señores de Pérez de Arce, 200; vecinos del Cubillejos del Sitio, 215; Ayuntamiento y vecinos de Sayatón, 1.112; Ayuntamiento de Malaguilla, 200; ayuntamiento de Villaseca de Henares, 525; ayuntamiento de Angón, 100; ayuntamiento de Rebollosa de Jadraque, 50; hijas de Bernardino Viejo, 100; don Antonio Tortuero Barreneche, de Azuqueca, 250; doña Francisca Tortuero Barreneche de Azuqueca, 250; doña Leoncia de Javier Alonso, de Galápagos, 25; don Emilio Llorente de Guadalajara, 100; ayuntamiento de Renera, 100; ayuntamiento de Castellar de la Muela y vecinos, 203; ayuntamiento de Ledanca, 150; ayuntamiento de Valfermoso de las Monjas, 100; ayuntamiento de Peñalver, 979; ayuntamiento de Espinosa de Henares, 259; ayuntamiento de Ciruelos, 2.000; doña María Caballero, maestra nacional y niños de Valderebollo, 44.

Suma y sigue 233.483,85.

O. S. «Educación y Descanso»

PESCA

El próximo domingo día 4, en el embalse de Entrepeñas (Viaducto de Durón, organiza la O. S. «Educación y Descanso», con la colaboración de su agrupación de Pesca «El Henares» un concurso de Pesca Fluvial.

Dado el entusiasmo que va despertando esta actividad en la capital, invitamos a todos aquellos que tengan medios a su alcance para que se desplacen a presenciar las mencionadas pruebas, que con su visita animarán las mismas, a la vez que despertarán nuevas aficiones deportivas.

RESIDENCIAS

Se pone en conocimiento de los productores —que por exigencia de su trabajo— no han disfrutado de vacaciones en meses de verano, que la O. S. «Educación y Descanso», atendiendo numerosas peticiones abre las siguientes residencias, con las características de, cada una de ellas:

Cala-Ratjada (Palma de Mallorca).—Funciona: desde el 10 de noviembre al 20 de Mayo. Precio: Pensión completa, 45 pesetas diarias.

Navacerrada (Madrid).—Funciona: desde el 30 de noviembre al 6 de mayo. Precio: Pensión completa cama, 60 pesetas.—Pensión completa litera, 55 pesetas diarias.

Nuria (Gerona).—Funciona; desde el 1.° de diciembre al 30 de abril. Precio: pensión completa 60 pesetas diarias.

Viajes, mediante tarjeta de ferrocarril de residencias permanentes, que se obtendrá el 28 por 100 de descuento.

Informes y solicitudes, en la Jefatura Provincial (Hogar del Productor).

Nota. — Las peticiones deberán formularse con la debida antelación a las fechas fijadas.

Hogar P. del Productor

Clases de Corte y Confección

Se pone en conocimiento de los afiliados al Hogar Provincial del Producror, que las clases de Corte y Confección que este Hogar tiene establecidas para esposas e hijas de afiliados darán comienzo el próximo lunes, día 5, debiendo matricularse para la asistencia a las mismas en la Jefatura del Hogar, todos los días laborables, durante las horas de oficina.

Espectáculos

TEATRO LICEO

Domingo y lunes, actuación de la compañía de revistas «Larqui», bajo la dirección de Manuel Paso, con Lill Larsson y Quique Camoiras; primer actor cómico, Tito Medrano, y primera vedette, Mercedes Llofriu. Mañana, domingo, ¡Mi esposa, la otra y... yo!, de M. Paso y maestro Laurentis. El lunes, la formidable revista cómica policíaca, con muertos y todo, ¡Me la estoy buscando!, original de M. Paso, M. Medina y maestro E. Cofiner.

Un colosal espectáculo, autorizado para mayores de 18 años.

Las funciones comenzarán a las 7'45 y 10'45.

CINE MODERNO

El domingo, en tres sesiones, la grandiosa superproducción, «Más rápido que el viento», en tecnicolor y cinemascope, apta para mayores de 16 años e interpretada por Robert Taylor. Un emocionante drama del Oeste.

* * *

Durante la semana, en esta pantalla la gran película española, «Parque de Madrid», «La vida empieza en Malasia» y «Donde el círculo termina».

El viernes próximo, sensacional acontecimiento folklórico, con la presentación de la genial cantaora, «Niña de Antequera», en el superespectáculo de varledades «Trono de coplas».

EL ESPAÑOL DEL AÑO

Una encuesta con un premio de medio millón de ptas.

En nuestra provincia, la realizará Radio Juventud de Guadalajara

Debe haber, por no decir rotundamente que hay, una serie de hombres esparcidos por toda la geografía española, que son portadores de un conjunto de virtudes que no suelen ser patrimonio común del resto de sus compatriotas. Hombres que reúnen ejemplares características en cuanto a valor humano, espíritu de sacrificio, abnegación, laboriosidad, altruísmo, generosidad y otras de similar valor, proyectadas preferentemente hacia sus semejantes.

Es justo que se quiera resaltar a estos ciudadanos ejemplares para que todos los demás españoles lo conozcamos y podamos obtener provechosas enseñanzas. Por otra parte, es justo también que estos ciudadanos reciban alguna recompensa por cuanto realizaron de una manera absolutamente desinteresada.

Con este doble propósito, el diario madrileño «Pueblo», en unión de periódicos y emisoras españolas lanza a todos los vientos de España una idea que ha de recogerse en forma de encuesta, y que llevará por tema «El español del año».

El premio estará dotado con medio millón de pesetas, aparte de otros homenajes, distinciones y recompensas, de que será objeto quien resulte elegido para tan alto título.

Para la selección de candidatos a este premio, Radio Juventud de Guadalajara atenderá lo relativo a nuestra provincia.

Cualquier ciudadano español podrá proponer al candidato que considere idóneo y en quien concurran las circunstancias antes señaladas. Bastará que envíe su propuesta a Radio Juventud de Guadalajara, acompañando a la misma una biografía lo más amplia posible del propuesta, detallando hechos o acciones realizadas. Se admitirán propuestas hasta el día 15 de noviembre.

Estas biografías serán difundidas en la citada emisora, cuyos oyentes podrán emitir voto a favor del candidato que juzguen con mayores méritos, y a fin de orientar al jurado provincial que se constituirá en estos días.

Las biografías de los seleccionados en cada provincia serán posteriormente publicadas en «Pueblo», y designado por votación de cuantos españoles lo deseen, «El español del año 1962».

Radio Juventud de Guadalajara espera propuestas de candidatos de la provincia.

Libros RECIBIDOS

«Tres testigos», por Rex Stout

No inmerecidamente Rex Stout figura a la cabeza de los mejores autores de novelas policíacas con Agatha Christie, Stanley Gardner, Anne Hocking, A. A. Fair y algunos otros, cuyas obras constituyen indiscutibles éxitos. Ahora acaba de darse a la publicidad otro libro de Rex Stout, titulado «Tres testigos», que viene a ser una serie de tres novelas cortas, protagonizadas por Nero Wolfe, el célebre detective que tan felizmente ha sabido crear la fácil pluma de Rex Stout, que con su fecunda imaginación relata tres novelas cortas, todas ellas interesantes y amenas, en las que abundan el humorismo peculiar del citado protagonista. Las tres narraciones son impecables, pero puestos a elegir nos quedaríamos con la que lleva por título «Morir como un perro», por su desbordante interés y su perfecta trama, característica de la labor de Rex Stout.

«Tres testigos» la ha publicado la Editorial Molino, de Barcelona.

IMPRENTA SUCESOR DE H. DE PABLO

NECROLOGICAS

El pasado domingo día 28, ha fallecido en nuestra ciudad, tras larga y penosa enfermedad llevada con gran resignación cristiana, doña María Angeles Delgado Ezpeleta, directora del Grupo Escolar «Ruiz Giménez» de Madrid, y esposa de nuestro entrañable amigo don Constantino Dominguez Novoa, inspector jefe de Enseñanza primaria de nuestra provincia. Con este triste motivo, el señor Dominguez Novoa está recibiendo gran número de pésames de toda la ciudad y provincia, al que unimos el nuestro sincero y dolorido. Nos ruega el señor Dominguez Novoa, que ante la imposibilidad de poder hacerlo personalmente, demos las gracias a cuantas personas se han dirigido a él para testimoniarle su sentimiento por tan irreparable pérdida.

—La pasada semana falleció en nuestra capital don Lucio Claudio Marco Marín, por cuya pérdida testimoniamos nuestro pésame a la viuda y demás familiares del difunto, quienes nos ruegan que desde estas columnas hagamos constar su agradecimiento a cuantas personas les han acompañado en tan tristes momentos, en la imposibilidad de hacerlo ellos personalmente como hubiera sido su deseo.

—Días pasados falleció en Hita don Lorenzo Fernández Prieto, quien durante muchos años desempeñó el cargo de alcalde del histórico pueblo, y que constituía una de las figuras más populares de la comarca.

Por tan sensible pérdida testimoniamos nuestro pésame a los hermanos y demás familiares del finado.

* * *

La misa de requiem que se celebre en San Nicolás el Real, a las nueve de la mañana, el lunes día 5, será aplicada por el alma de don Juan Almazán Hernández, en el segundo aniversario de su fallecimiento.

MUEBLES

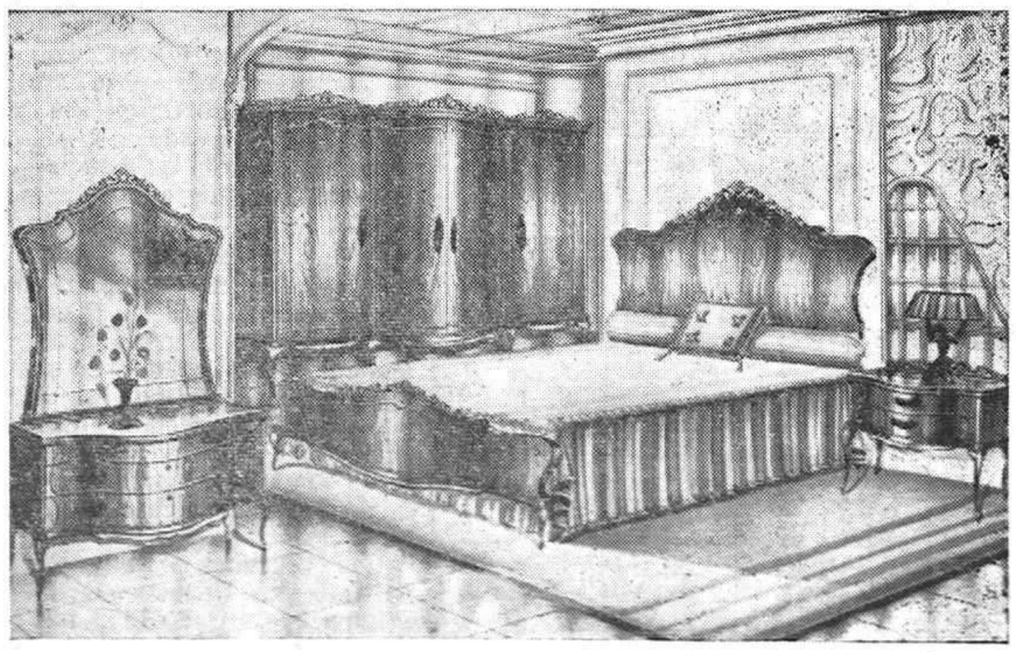

TODOS LOS MODELOS Y ESTILOS...

GARANTIZADOS

INSTALADOS EN SU DOMICILIO

Rodríguez Coronado Hnos. S. R. C.

GUADALAJARA

TRACTORES

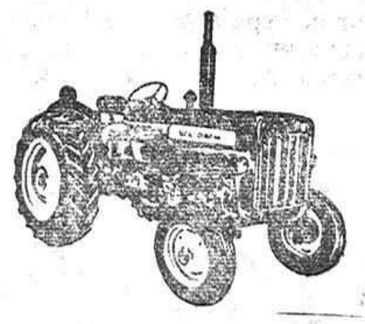

SEMBRADORAS

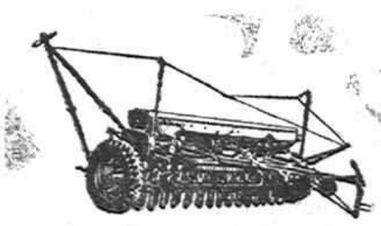

Distribuidoras de abono

Mc CORMICK

INTERNATIONAL

Alonso Benedicto, S. L.

GENERAL ORAA, 66

TELEFONO 2368550

MADRID

Ministerio de Educación, Cultura y Deporte 2012

SUCESOS

Gravemente herido al caer desde un tractor ferroviario.

El obrero de la empresa Ferrovial, Marcos Puertas, de 21 años, natural de Yunquera de Henares, resultó gravemente herido al caerse del «loco-tractor» en que con otros compañeros era trasladado a las obras de acondicionamiento de la vía férrea que se están realizando en el límite de los términos de Guadalajara y Azuqueca de Henares. Al frenar bruscamente el conductor, este obrero saltó despedido. Fue internado en la residencia del Seguro de Enfermedad.

60.000 pesetas de pérdida al incendiarse un pajar en Tordesilos

El pajar propiedad del vecino de Tordesilos, Alejando López López, resultó destruído a consecuencia de un incendio que se declaró durante la noche. Perecieron carbonizadas dos vacas, una burra y 15 gallinas, y se quemaron 400 fajos de pipirigallo, 80 de veza, dos trillos, una máquina aventadora y gran cantidad de troncos y tablas, así como otros enseres de labranza. Las pérdidas se calculan en unas 60.000 pesetas. El incendio se supone casual. El pajar no estaba asegurado.

Herido al disparársele la escopeta en Colmenar de la Sierra

El vecino de Colmenar de la Sierra, Félix Alcol Sanz, de 28 años, resultó herido en el antebrazo derecho al disparársele la escopeta. Se hallaba trabajando en el paraje «La Mata», de dicho término, y al tratar de cogerla del suelo, donde la habían dejado sus hermanos que con él trabajaban, se le disparó, recibiendo la descarga en el brazo por haberla asido por el cañón. Fué trasladado al Equipo Quirúrgico de Madrid. La Guardia Civil instruye atestado por tenencia ilícita de armas.

Se desploma una pared y hiere a dos obreros en Selas

Dos obreros que trabajaban en la construcción de una casa, resultaron heridos al desplomarse una pared inmediata de dos metros de altura, a consecuencia del reblandecimiento del suelo por las recientes lluvias. Los obreros heridos son Marco Galán Martínez, de 61 años, vecino de Selas, que padece aplastamiento torácico y diversas fracturas de pronóstico grave, y Julián Narro Used, de 31 años, vecino de Sacecorbo, que padece fractura de un pie, de pronóstico reservado. Los dos fueron trasladados a una clínica de esta capital.

Un camión sin frenos se desliza cuesta abajo en Sigüenza

El camión GU-6001, propiedad de Eloy Alguacil Martínez, vecino de Sigüenza, pudo originar días pasados un grave accidente al deslizarse cuesta abajo, sin control, por la calle Calvo Sotelo de la ciudad mitrada. Había sido aparcado ante el domicilio del dueño por el conductor Primitivo González Saéz, de 23 años, con el freno de mano echado y puesta la velocidad de marcha atrás, y con la cabina cerrada. De improviso el camión se deslizó calle abajo, de frente, embistiendo contra una furgoneta, penetrando en la acera y arrancando tres árboles. Por último chocó contra una casa causando grandes desperfectos en la pared y destrozando la puerta de una frutería. El camión también sufrió grandes daños. Los daños ocasionados por este vehículo se calculan en unas 25.000 pesetas.

Ladronzuelo detenido por la policía de la capital

Por inspectores de esta plantilla ha sido detenido J. S., de 12 años de edad, que desde hacía unas semanas se dedicaba a apoderarse de cuantos bolsos y carteras veía en coches de turismo o en los autobúses de líneas de viajeros. Poseía una colección de llaves para abrir los coches cerrados; el dinero se lo guardaba y los bolsos y carteras con su contenido restante, lo arrojaba a los tejados o al barranco del Alamín. Se dió el caso de que un bolso que cogió de un turismo contenía alhajas, las cuales estaban dentro del mismo cuando el bolso fue recuperado varios días después en un tejado. Precisamente por estas alhajas fue denunciada la desaparición del bolso a la Policía, que se puso en acción, y al detener al ladronzuelo, descubrió los robos anteriores, que no habían sido denunciados. El muchacho es un caso típico de despreocupación familiar, ya que a pesar de tener doce años y trabajar un ascendiente suyo en la limpieza de un centro docente, jamás había ido a la escuela.

DIA DEL PAPA

(Viene de la página 1.ª).

Papa, ofrecen a este mundo cansado y abatido una luminosa señalización del verdadero camino. Los problemas internos de la iglesia católica tendrán el máximo relieve; pero también se abordará la programación de un cuadro completo de vida y sentido cristiano, acomodado a las exigencias del mundo actual.

Era necesario el Concilio. El Papa lo sabía como sabía y presentía las dificultades, las incomprensiones, las luchas que iban a tratar de cerrarle el paso. A pesar de todo anunció el Concilio, lo preparó y acaba de ponerlo en marcha.

La fiesta del Papa de 1962 viene impregnada de auras conciliares verdes, como la esperanza que todos estamos día a día viendo brotar de Concilio.

La exaltación de esta figura blanca, que está prestando con el Concilio, un señalado servicio a la humanidad, ha de ser una obsesión de todo buen católico. Las filas deben cerrarse tras el Vicario de Cristo en una cruzada de entusiasmo, plegarias, afecto y adhesión. Por el Papa y con el Papa hacía una instauración efectiva de los valores evangélicos en medio de la sociedad moderna.

EL OBISPO.

Hoy se han reunido los maestros de la ciudad para estudiar diversos asuntos profesionales

En la tarde de hoy, bajo la presidencia del delegado provincial de Asociaciones, señor González Bermejo, y en la jefatura provincial del Movimiento se ha verificado una reunión de maestros y directores de grupos escolares de la capital con objeto de estudiar diversos asuntos relacionados con la vida profesional, destacando por su importancia la constitución de Asociaciones de padres de alumnos. Asimismo, según informaciones de última hora, se ha trazado el programa de actos que tendrán lugar con motivo de la festividad de San José de Calasanz, patrono del magisterio español.

Notas

Felizmente ha dado a luz un hermoso varón, quinto de los hijos de su matrimonio, la esposa del director provincial del I. N. P. y distinguido amigo nuestro, don Luis Lorenzo Rodríguez, a quien desde estas líneas nos complace felicitar por tan grato acontecimiento familiar.

—En San Roque (Cádiz), ha dado a luz una hermosa niña la esposa del secretario de aquel Ayuntamiento y abogado, don José María Aguado Serrano, de soltera María Eugenia Maestro. Tanto la madre como la recién nacida gozan de perfecto estado de salud.

Nuestra más cordial enhorabuena por tan feliz suceso.

* * *

En Madrid, por don Aurelio Lorente y señora, y para su hijo el doctor don Antonio Lorente Sevilla, ha sido pedida a los señores de Valiente y Zúñiga, la mano de su encantadora hija María Elena.

Entre los prometidos se cambiaron valiosos regalos, fijándose la ceremonia de la boda para los primeros días de diciembre próximo.

* * *

Se encuentra enfermo de algún cuidado, nuestro estimado amigo don Félix López, a quien deseamos un pronto y total restablecimiento.

* * *

Ha sido destinado a Madrid, nuestro querido amigo don José María Vidal Fontaiña, funcionario técnico que hasta ahora prestó sus servicios en la Delegación de Hacienda de esta capital.

—Ha marchado destinado a la C. N. S. de Valencia, nuestro querido amigo don Alfonso Ruiz Gil.

* * *

En Madrid ha fallecido la anciana señora doña Dorinda Rodríguez, viuda de Lorenzo, madre de don Luis Lorenzo Rodríguez, a quien hacemos presente nuestra condolencia por tan irreparable pérdida, así como a los demas familiares de la finada.

CRUCIGRAMA

Por BONNIER.

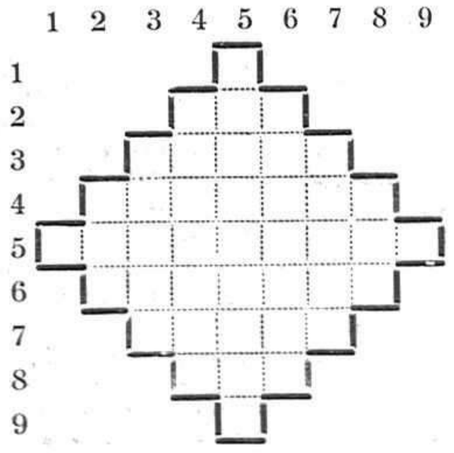

HORIZONTALES Y VERTICALES: 1.—Consonante. 2.—Letras de toro. 3.—Medida itineraria. 4.—Variedad de col. 5.—Partido judicial de Guadalajara. 6.—Impedida. 7.—Hace referencia. 8.—Poesía. 9.—Vocal.

SOLUCION: 1.—C. 2.—Rot. 3.—Legua. 4.—Repollo. 5.—Cogolludo. 6.—Tullida. 7.—Alude. 8.—Oda. 9.—O.

¡ATENCION, AUTOMOVILISTAS!

Lea con atención este Servicio de NUEVA ALCARRIA, en colaboración con la Jefatura Provincial de Tráfico

La prudencia y los frenos

La prudencia de un hombre se conoce por su paciencia, se lee en los proverbios de Salomón.

De hoy a mañana conducir un vehículo automóvil puede cruzar la frontera de lo placentero y caer en el campo de una lucha obsesiva por conservar la integridad física.

El constante aumento, a ritmo creciente, de la densidad circulatoria, no corre paralelo a la disposición lógica de las vías públicas, especialmente en zonas urbanas. Y puede sobrevenir el colapso. En algunas ciudades americanas los vecinos se ponen de acuerdo. Y para asistir al trabajo, en el núcleo urbano, utilizan solo un coche. Alternativamente,

El periodista quiere hoy pensar en el conductor novel y en el veterano, pues a todos alcanza y todos necesitan que la circulación siga conservando su categoría de útil y agradable. Para ello, no hay que olvidar los peligros que encierra.

El exponente genérico que beneficiaría a todos, se cifra, en una buena dosis de prudencia, porque los imprudentes terminan cayendo en los brazos de la justicia, o siendo víctimas de su actitud.

—Comete imprudencia punible el que causa víctima, o daño, conduciendo un vehículo a velocidad excesiva; y con más razón, a fortiori, si además no hace señales acústicas, luminosas, visibles, o de advertencia, siendo obligadas; o conduce por el centro de la vía pública; o transpasando el eje de la carretera invade la parte izquierda en su dirección de marcha; o guía distraído o descuidado; o toma arbitrariamente una curva o cambio de rasante; o no respeta la preferencia de paso de otro vehículo; o prentende adelantar inadecuadamente; o hace una maniobra de conducción desacertada; o lleva carga excesiva o mal estibada.

Se adivinará fácilmente que los párrafos transcritos están copiados de otras sentencias confirmadas por el tribunal supremo. Los responsables de las imprudencias que se citan fueron procesados y obligados a cumplir la sanción impuesta con las consecuencias, lamentables, que ello implica. Podríamos citar igualmente la sentencia de 30 de junio de 1958, que afirma: se considera reo de imprudencia punible el que causa muerte, lesión o daño por conducir un vehículo sin frenos, o en mal estado de funcionamiento, o poco eficientes, o de ocasión lenta o retrasada y especialmente si conduce a velocidad excesiva, o por la izquierda o a contramano, o peligrosamente por el centro.

Otro precepto del alto Tribunal dice, al hablar de la importancia de los frenos en los vehículos, que el riesgo que puede denominarse normal en el tránsito de vehículos de marcha veloz, por lugares poblados, aumenta y se desorbita cuando el chofer no dispone de uno de los elementos más importantes para el dominio del vehículo cual es el freno en buen estado.

Los accidentes causados por tener los vehículos, frenos en mal estado son muchos. El año 1953, fué considerado reo el chofer que condujo un camión con el freno defectuoso, dando lugar en una gran población a la muerte de un peatón, «aunque concurriera alguna irregularidad por parte de la víctima, que no puede ser compensada en materia criminal».

Conducir un vehículo automóvil no requiere aptitudes artísticas, como se ha dicho, pero si de prudencia, de conocimiento del articulado del Código de la Circulación y sin duda alguna de reflejos magníficos.

Un conductor prudente será aquel que reduce la velocidad antes de entrar en una curva, antes de efectuar un adelantamiento para pulsar la visibilidad y antes de coronar un cambio de rasante en una carretera estrecha, por no hacer un recuento interminable; e imprudente el que realiza una maniobra de cambio de dirección en el sentido de marcha, sin avisar con la antelación debida, bien con el brazo o con el intermitente, a los conductores de vehículos que marchan detrás.

Sin ir más lejos, vendrían como anillo al dedo, las palabras de don Quijote a Sancho, después de la aventura de los galeotes:

—No huye el que se retira, porque has de saber, Sancho, que la valentía que no se funda sobre la base de la prudencia se llama temeridad, y las hazañas del temerario más se atribuyen a la buena fortuna que a su ánimo.

PROMESA

Un juez de Santa Mónica, California, declaró culpable a la señorita Lis Kielskvo de conducir a gran velocidad y la conminó a pasar la noche en el hospital de la ciudad, observando, obligatoriamente, la entrada en dicho centro de las víctimas de accidente de tráfico.

Después de cumplir la sentencia, la joven ha declarado:

—Prometo no volver jamás a conducir a gran velocidad.

CASCO DE SEGURIDAD

En la Gran Bretaña, según las estadísticas, se cuentan diariamente en las carreteras, una media de 20 accidentes mortales. Se auxilian también a 200 personas gravemente heridas y acerca de 700 con heridas leves.

Al investigar sobre estos accidentes, el titulado laboratorio de Carreteras del mismo país ha dicho entre otras conclusiones que la probabilidad que tiene un motociclista de ser muerto por milla recorrida, es de 20 veces mayor que la de un automovilista y que el riesgo que media en la parte de la cabeza protegida por el casco, en relación al del cuerpo, era de un 30 ó 40 por ciento menor para los que utilizan dicho casco.

Consejo

Cuando se dé comienzo a un largo viaje, es aconsejable realizarlo siempre en buen estado físico, bien descansado, pues la fatiga física tiende a anular la habilidad en la conducción de vehículos automóviles. Es conveniente el uso de ropa suelta y adecuada, como también el preocuparse de que el coche mantenga en su interior un cambio constante de aire fresco.

EL ESTADO DESEA

elevar el nivel de vida de la agricultura. No te opongas tú, labrador, a este loable fin falseando tus declaraciones en el Censo Agrario. Los datos que facilites son secretos y no servirán para aumentar tus impuestos.

Ministerio de Educación, Cultura y Deporte 2012