GACETA DE TENERIFE

FUNDADO EN 1910.—N.º 10.040 | Santa Cruz de Tenerife (Canarias).-Sábado 18 de Junio de 1938.-II Año Triunfal | PLAZA CONSTITUCION, 10

Se ha terminado la bolsa de Bielsa, izándose la sagrada insignia nacional en la frontera francesa, tomándose posesión de ella en nombre del Caudillo de la España Una, Grande y Libre

Parte Oficial de Guerra

Parte Oficial de guerra con noticias llegadas a este Cuartel General del Generalísimo hasta las 20 horas del día de hoy:

En el Alto Cinca nuestras tropas han izado solemnemente la bandera en la frontera y han hecho reconocimientos por la sierra, sin encontrar huídos, recogiedo diverso armamento y material.

En el frente de Castellón, sector de Castillo de Villamalefa, se rechazaron algunos intentos del enemigo a nuestras posiciones y se le persiguió, ocupando su base de partida que se mantiene en nuestro poder y causándole numerosas bajas.

En el sector de Alcora se han conquistado el vértice Pedrizas y el Más de Gayatos, y cruzando el río Mijares al Sur, ha quedado dominada la unión de carreteras de Fansara y Ribesalbes a Onda y continúa nuestro avance. Faltan detalles del número de prisioneros hechos en el día de hoy al enemigo, siendo el de 254 el de ayer, además de gran cantidad de muertos.

En el sector de la costa persistieron los rojos durante la noche pasada y mañana de hoy en sus ataques al centro de nuestra línea en Villarreal y cuando cesaron dichos ataques nuestras fuerzas pasaron el río Mijares por Almazora y sorprendieron a las enemigas, derrotándolas en combate, en el que se han cogido más de mil prisioneros con su armamento, 24 armas automáticas, un tanque y gran cantidad de material. Otras tropas nuestras, partiendo de la carretera Castellón-Alcora, atravesaron la Rambla de la Viuda y ocuparon toda la sierra de las Pedrizas, enlazando con las que conquistaron el vértice del mismo nombre por su derecha y con Villarreal por su izquierda. El número de bajas hechas al enemigo en esta parte fué también muy grande.

En el frente de Córdoba, sector de Peñarroya, se ha seguido avanzando nuestra línea, ocupando Cerro Montenegro, cota 620 y Gamonal, Sierra de la Antigua y Sierra Cansino, y dejando cortado en el kilómetro 34 el ferrocarril de Almorchón a Bélmez. Se ha limpiado de enemigo la bolsa que quedó cerrada, habiéndose causado muchas bajas. El número de muertos rojos enterrados hoy y en los dos días anteriores por nuestras tropas se eleva a 602 y el de presentados y prisioneros a 480, de ellos 27 heridos que han sido hospitalizados. Entre el material recogido, además de la batería del 155 largo francés de la que ya se hizo mención, figuran cinco ametralladoras, 13 fusiles ametralladores, 363 fusiles de repetición, muchas caretas anti-gas de fabricación francesa, gran cantidad de equipos, municiones de varias clases y calibres y abundante material de fortificaciones y efectos sanitarios.

ACTIVIDAD DE LA AVIACION.—Antes de ayer fueron derribados en el sector de Villarreal tres aviones enemigos, y ayer otro; en total, 4; todos ellos por nuestra artillería antiaérea. Hoy nuestra aviación ha cooperado brillantemente, como otros muchos días, a las operaciones del frente de Castellón, causando gran cantidad de bajas al enemigo, destruyéndole un puesto de mando de división completo y pereciendo el general de ésta.

Salamanca, 17 de junio de 1938.—Segundo Año Triunfal.—De orden de S. E. el general jefe de Estado Mayor, Francisco Martín Moreno.

El Generalísimo Franco con los Jefes y Oficiales en el acto de "Las Raíces" el 17 de Junio de 1936

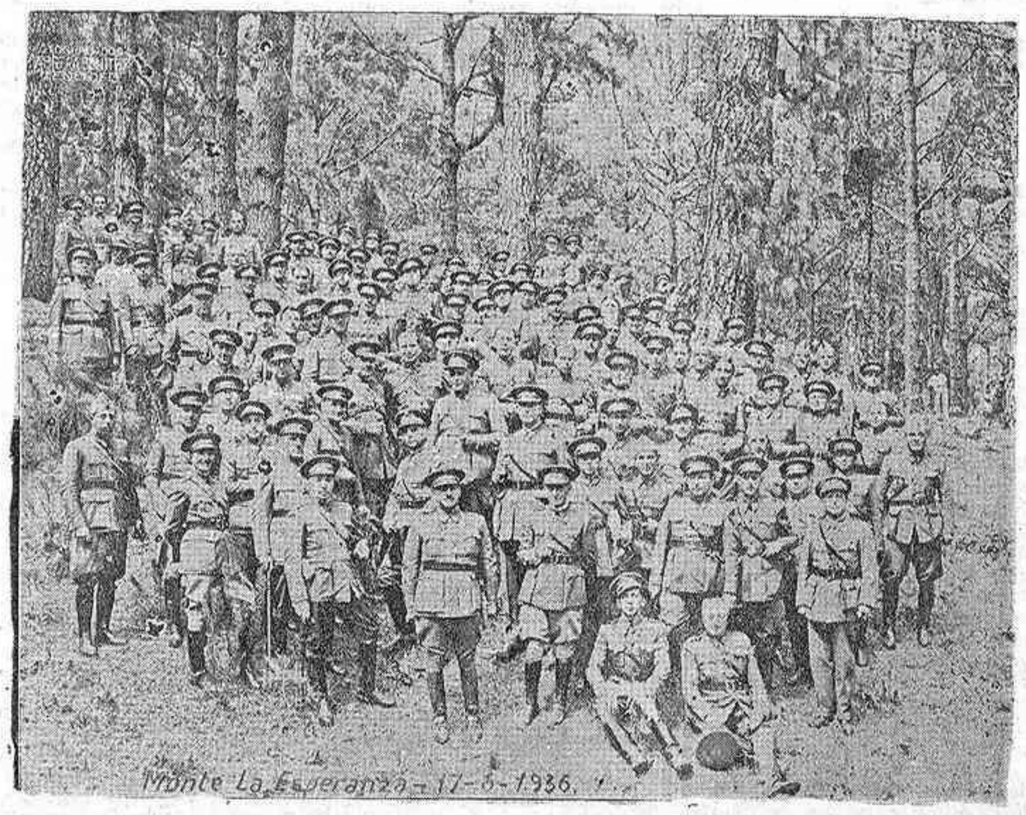

En el típico lugar denominado "Las Raices", el más bello del monte de La Esperanza, se conmemoró ayer el segundo aniversario de aquel acto de amigable camaradearía en el que la oficialidad de Tenerife, ansiosa de salvar a España, se reunió para testimoniar su fe y amor al Caudillo y jurarle perenne fidelidad en nombre de Dios y de España. Dos años... y "Las Raices" de La Esperanza son testigo histórico de aquella fidelidad jurada al Generalísimo y Jefe del Estado español, por el que muchos de los juramentados han caído en el campo del honor y a quien ayer, desde la más alta jerarquía militar del Archipiélago hasta el más humilde soldado, se ha repetido el juramento sublime de inmolar hasta la última gota de sangre por Dios y por la Patria, cumpliendo las indiscutibles órdenes del Caudillo forjador de la España Una, Grande, Libre e Imperial y Señora de sus destinos históricos. Unción de la Providencia, ante la que se asombra el mundo, mientras que henchidos de entusiasmo patriótico, fe inquebrantable y amor evangélico, gritamos: Franco, Franco, Franco. ¡Arriba España!

Ayer, 17 de junio, se cumplieron dos años en que el Generalísimo, siendo Comandante General de Canarias, asistió y dirigió en el Monte de La Esperanza y sitio de "Las Raices, a una marcha y supuesto táctico, a cuyo acto militar asistió toda la guarnición.

Para celebrar esta fecha conmemorativa se celebró ayer un acto en el referido lugar, asistiendo los generales, jefes y oficiales de la guarnición, así como tropas y Falange.

En numerosos automóviles y autobuses se trasladaron los jefes, oficiales y tropa al referido sitio.

Ya congregados todos estos elementos se procedió a izar una monumental Bandera Nacional, lo que se efectuó ejecutándose el Himno y dándose entusiastas vítores patrióticos.

Cerca de este lugar se levantó un grupo simbólico, sobre una base de piedras, a cuyos lados se colocaron unos captus, y en el centro del pedestal figuraba una especie de ánfora de la que expandía una gran llama.

En la parte alta se colocó una efigie de mujer con la mano levantada, que representaba la ofrenda que hace una madre a la Causa Nacional. Por último figuraba una cruz confeccionada con troncos de pinos.

A las once de la mañana se dijó una Misa ante un artístico altar levantado en aquellas proximidades, que fué oida por la oficialidad y tropa colocada en correcta formación, así como por la Banda de música del Regimiento Infantería de Tenerife.

A este acto religioso, que resultó muy solemne, asistió un numeroso público de aquellos contornos.

Terminada la Misa se sirvió un almuerzo, consistente en entremeses, un plato de carne compuesta con guisantes, pastelillos de carne, postres y vino.

La organización de esta comida estuva a cargo del comandante-jefe del Batallón de Orden Público, señor Márquez Bravo, que recibió muchas felicitaciones.

Antes de la Misa el Comandante General, señor Valderrama, dirigió la palabra a los concurrentes, para dar cuenta de la significación del acto, conmemorando una fecha tan destacada para Canarias, y ensalzando la figura del Generalísimo, terminando con los gritos de Franco, Franco, Franco.

El acto se desarrolló dentro del mayor entusiasmo y cordialidad.

Al atardecer se organizó el regreso a esta capital.

Son producto de la fantasia las noticias publicadas por la prensa francesa

Berlín 17. (DNB).—En los círculos competentes se califican mero producto de la fantasia las noticias publicadas por la prensa francesa según las cuales es inminente en Alemania la fundación de "una iglesia nacional del Reich alemán". Agregan que no existe motivo alguno que justifique tal creación, tanto más cuanto que desde fin de mayo vienen realizándose grandes progresos por lo que a la pacificación de la vida eclesiástica se refiere, prestando los pastores evangélicos por propia iniciativa de las autoridades eclesiásticas, juramento de lealtad al Fuehrer. Recuerdan asimismo que los propios obispos evangélicos de la llamada orientación confesional, que han desempeñado un importante papel en el litigio eclesiástico, toman juramento a las pastores de su diócesis, sin que se haya producido el menor incidente.

GRAVE EPIDEMIA DE COLERA EN LA INDIA

Londres, 17. (DNB).—Más de 15 mil víctimas lleva causadas hasta ahora la grave epidemia de cólera que ha estallado en la India Central al comienzo de monzón de verano. Según las noticias oficiales recibidas de Allahabad, se hallan atacadas de esa epidemia más de 30 mil personas, habiéndose tomado todas las precauciones humanamente posibles para evitar que la epidemia se extienda a otras provincias.

La última gran epidemia de cólera habida en la India, fué en 1928, alcanzando las víctimas la cifra de cerca de 50 mil.—(F. E. 7).

LIA NUEVA EMISION DEL EMPRESTITO DEL REARME BRITANICO

Londres, 17. (DNB).—Según se ha comprobado, la nueva emisión del empréstito del rearme británico que se ha puesto en circulación el miércoles por la mañana, por un total de 80 millones de libras esterlinas, siendo extraordinario el número de suscriptores. Es, sin embargo, hasta ahora, imposible prever el resultado final, ya que la suscripción estará abierta hasta esta tarde. De todos modos, cabe suponer en vista de la favorable situación del mercado inglés de créditos, que las sumas suscritas rebasarán grandemente la cantidad emitida. Como se sabe, el empréstito se emite al cambio de noventa y ocho y al tipo de interés del tres por ciento, venciendo entre los años 1954 y 1958.—(F. E. 7).

Crónica militar

LA BOLSA DE BIELSA

El rápido avance desde el sector de Jaca hasta colocar nuestras líneos en tierras de Lérida, sobre el Noguera Pallaresa, avance que supuso un adelanto de 150 kilómetros, dejó una bolsa aislada al Norte de la región de Sobrarbe, entre los valles de Ordesa y Benasque. En esta bolsa había quedado cercada la 43 división roja, a la cual no le quedaba otro remedio que rendirse o perecer; pero, según se ha podido comprobar, la Francia del Frente Popular les dió otra solución: podían resistir porque los extremistas franceses estaban al otro lado de la frontera para ayudarles y enviarles víveres y todas las armas y municiones que necesitaban. Con tal motivo, una división en derrota que había abandonado sus posiciones y que merodeaba entre montañas, gracias a esa ayuda extranjera se rehizo, e intentó perturbar nuestras conquistas en una zona que se encontraba a 70 kilómetros de nuestra vanguardia.

No más que ocho días han sido necesarios para batir a esas fuerzas; ni lo abrupto del terreno, ni las altas montañas y hundidos barrancos, han podido evitar que esa bolsa se fuese reduciendo hasta dejarla implacablemente dominada. El enemigo trató de ofrecer resistencia; había sido dotado a través de la frontera de enorme cantidad de armas automáticas, pudiéndose decir que cada uno llevaba su ametralladora; además, tenían la agarantía de que en última instancia atravesarían la frontera, donde las utoridades francesas amparaban y protegían su criminalidad.

Ultimas noticias informan que estas huestes en derrota acaban de escapar por Los Pirineos, pero esta horda salvaje ha ido dejando tras ella la ruina y la desolación. Se dedicaban al crimen porque sabían que sus desafueros quedarían impunes. Francia sería la salvadora de esta horda. Centrales eléctricas voladas, casas destruídas, zonas arrasadas, esto ha sido lo que han dejado los incendiarios marxistas. Los pacíficos valles de Bielsa, el Cinca y el Gistain, pacíficos y patriarcales, han conocido en toda su intensidad el paso de la horda; pero en estos pequeños pueblos y caseríos aragoneses no cicatrizarán nunca las heridas de los criminales marxistas; las que han causado antes de huir en sus hogares y en sus sentimientos, y nunca olvidarán tampoco estos crímenes que han podido perpetrarse porque al otro lado no había una frontera neutral.

HA QUEDADO REDUCIDA LA BOLSA DE BIELSA

Los rojos habían hecho de la 43 división una especie de mito, la ponían como ejemplo a sus hombres de una feroz resistencia. Sin embargo, ahí está cómo esa división ha sido dominada en ocho días, después de brillantísimas operaciones, y la bandera española será izada en los puestos fronterizos y desde Irún hasta las cercanías de Andorra, sin solución de continuidad, la frontera será completamente española.

FRENTE DE CASTELLON

En este frente continúa progresivo nuestro avance y se han rechazado algunos contraataques enemigos en el sector de Villarreal. Los rojos en sus dos últimos partes, después de confesar la pérdida de Castellón, aseguraban que sus líneas las habían retrasado hasta el río Mijares, donde habían formado un nuevo frente. Sin emabrgo, conviene advertir que el pueblo de Villarreal, tomado por nuestras tropas, se encuentra ya pasada la orilla derecha del citado río y en el momento en que un curso fluvial ha sido desbordado es difícil explicarse que todavía el frente rojo se sostenga en sus márgenes. Nuestro frente de Castellón sigue avanzando, los 400 muertos causados al enemigo en el día de ayer suponen una grave pérdida a sumar sobre las grandes derrotas de estos días.

FRENTE DE CORDOBA

También han continuado con brillantez las operaciones sobre este frente. El enemigo ofreció tenaz resistencia que acabó por ser vencida, causándole enorme carnicería; más de 105 cadáveres de milicianos quedaron tendidos sobre el campo y han sido capturados 208 prisioneros. Se ocuparon los pueblos de Valsequillo y La Granjuela, situados al norte de Peñarroya, y también, más a vanguardia, importantes posiciones en Sierra Noria. Valsequillo es importante por ser un gran nudo de comunicaciones y por ser estación de ferrocarril.

SERVICIOS DE NUESTRA AVIACION

Nuestra gloriosa aviación continúa infatigable; entre otros servicios bombardearon, durante el día de ayer, los objetivos militares de Alicante y Valencia. El Castillo de Santa Bárbara y los proyectores establecidos en la primera capital, fueron seriamente alcanzados, y en la ciudad del Turia, depósitos de material, los docks de los muelles, fábricas de industrias bélicas, baterías antiaéreas, fueron bombardeados con gran precisión; además, dentro del puerto, dos barcos rojos de guerra fueron alcanzados por nuestra metralla y uno de ellos fué tocado, lan de lleno, que al poco rato se hundió. No nos extraña que ante la precisión de nuestros bombardeos aéreos y el heroismo de nuestros aviadores, que vuelan sobre ciudades perfectamente artilladas, contra tales incursiones los marxistas se escandalicen y se desaten en propagandas estériles con el fin de cortar estas operaciones lícitas entre ejércitos combatientes.

(Recibido por la Estación E. A. 8 A. S.)

Por Dios y por la Patria

Teniente de las Brigadas de Navarra Antonio Diego Bogajo: ¡PRESENTE!

Otro caído más en servicio de la Patria: Antonio Prieto Bogajo, de recio y viejo espíritu patrio, amasado en las doradas piedras salmantinas, su patria chica, donde cursó los estudios de Medicina.

Surgido el glorioso Movimiento Nacional, en la fecha histórica del 18 de julio de 1936, formó en Salamanca, junto a sus compañeros, en la J. A. P., para actuar con gran decisión y valor contra los destructores y criminales de nuestra España. En esta unidad, milicias de juventudes armadas para defender la fe de Cristo y el nombre de nuestra Patria, prestó Antonio Diego incalculables y heroicos servicios a la Santa Cruzada, tomando parte en distintas acciones de guerra. Era en los días en que para triunfar nos faltaba todo menos el valor y la Fe. Los campos avanzados de Castilla cara el enemigo, saben de las privaciones y penalidades sufridas por aquellas "compañías" de patriotas que, en principio, fueron la barrera infranqueable del enemigo para su paso a Castilla, y después, organizadas y dirigidas por el genio del Caudillo, el baluarte sublime de la victoria.

Del frente de Somosierra, pasó Antonio Diego al frente de Madrid, y su señalado espíritu combativo y ardiente amor a España le hizo ingresar en una de nuestras Academias, de donde poco después salía luciendo con noble orgullo su estrella de alférez de Infantería. Destinado a las Brigadas de Navarra, se distinguió en todo instante por sus excepcionales dotes de mando y trato cariñoso y afable hacia sus subordinados. Luchó heroicamente en el Norte, contribuyendo al total derrumbamiento de aquel frente, siendo ascendido poco después al grado de teniente.

De nuevo vuelven a intervenir las Brigadas de Navarra en el frente de Cataluña, donde como antes y como siempre prosiguen la ruta victoriosa que el Caudillo trazara. Nuestro héroe fué destinado al frente de Teruel, encontrando gloriosa muerte en los encarnizados combates de Corbalán, el 18 de mayo último, yendo a incorporarse a la lista ya amplia de nuestros mejores. Su cadáver fué trasladado a su pueblo natal, Bermellar (Salamanca), encontrando sus padres con este motivo un consuelo en medio de la desgracia sufrida.

Teniente de las Brigadas de Navarra Antonio Diego Bogajo, jardín florido de nuestra juventud guerrera, tallo lozano y maduro, nuevo héroe de esta Guerra Santa: Has cumplido tus ilusiones de patriota trasplantándote a la vida eterna, entregando tu juventud hermosa de 21 años a la Patria y al Dios de las Victorias. Tu paisano, aunque para ti desconocido, unido en los lazos de una amistad verdadera con los tuyos, que desde lejos recuerdan con dolor de hermanos tu inmarcesible gloria, tienen para ti, teniente Antonio Diego, el ¡PRESENTE! continuo en la memoria.

Tenerife, junio de 1938.—II Año Triunfal.

M. GONZALEZ

EL ESTADO SE COMPROMETE A INCORPORAR LA JUVENTUD COMBATIENTE A LOS PUESTOS DE TRABAJO, HONOR O MANDO, A LOS QUE TIENEN DERECHO COMO ESPAÑOLES Y QUE HAN CONQUISTADO COMO HEROES.

(Declaración XVI del Fuero del Trabajo)

(c) Ministerio de Cultura 2007

Información local

Vida Social

VIAJES

En unión de su señora esposa ha hecho viaje a Casablanca, en el vapor "Monrtose", el cónsul de Italia, don Gino Kellner.

—También ha marchado a Liverpool, en el vapor "Montrose", el agricultor don Manuel González Jordán.

—A Santa Cruz de la Palma ha hecho viaje el agricultor don Norberto Hernández Cejas.

—Han llegado de Las Palmas, don Felipe Linares Barber, don Jesús Hernández Suárez, don Francisco Artiles Batista, doña Dolores Suárez Rivero, don Juan García Peña, don Francisco Castillo Rodríguez, don Domingo Betancor, don José Díaz, don Manuel Rodríguez Cabrera, doña Leonor García González, don Marcelino González Guerra, don Manuel Tavío Estévez, don Félix Carballo Pérez, don Florencio García González y don Miguel Rodríguez Alvarez.

BODA

Ayer, viernes, a las siete y media de la tarde, contrajeron matrimonial enlace en esta capital, la simpática señorita María de la Asunción Barbier Vilela, con el sargento del Regimiento de Infantería Tenerife núm. 38 don Antonio Brito Rodríguez.

Bendijo la unión el Rvdo. Padre Alcorta de los L. J. y párroco en funciones de la iglesia Matriz de la Concepción.

Actuaron como padrinos el conocido industrial, nuestro distinguido amigo don Bernardo Dieprembock, y la distinguida señora doña Africa Suárez de Chavez; firmando el acta como testigos, don Domingo Llorente Marrero, don Julián Estarrona Expósito y don José Hernández de León y Otero, camandante, capitán y teniente, respectivamente del Cuerpo de Oficinas Militares.

Después de terminada la ceremonia, los numerosos invitados fueron espléndidamente obsequiados en casa de los señores Darias-Barber, hermanos de la desposada.

Los recién casados salieron, ya entrada la noche, para Puerto de la Cruz, Orotava y otros pueblos del interior de la isla, donde se propone pasar la luna de miel.

Hacemos votos porque esta sea larga y porque los desposados gocen de duradera ventura en su nuevo estado.

—El jueves, por la noche, se celebró en la iglesia de San Francisco, de esta capital, el enlace matrimonial de la señorita Palmira Prieto Afonso, con el sargento de Infantería D. Francisco Brito Rodríguez.

Ofició en la ceremonia religiosa el párroco de dicha iglesia, don Juan Batista Fuentes, apadrinando a los contrayentes el capitán secretario de esta Comandancia General, don Julián Estarrona, y la señora doña Rosario Brito Rodríguez, hermana del novio.

Actuaron de testigos don Antnio Brito Rodríguez y don Agustín Darias Padrón.

Terminada la ceremonia los numerosos invnitados fueron espléndidamente obsequiados.

A la nueva pareja, que marchó a La Laguna en viaje de novios, le deseamos muchas felicidades.

Taller Patriótico de Falange

REPARTO DE ROPAS A NIÑOS POBRES

Por disposición de la Delegación de Auxilio Social y según sus instrucciones, reiteradas por la Jefatura Provincial, el Taller Patriótico de Falange confeccionó equipos completos para vestir los niños pobres de La Esperanza.

El último domingo, día 12, marcharon a dicho pueblo el Delegado de Auxilio Social, el director del Taller Patriótico de Falange y un numeroso grupo de sus operarias.

En la pintoresca plaza se congregaron las autoridades locales, el vecindario y los numerosos niños necesitados de todo el pueblo.

El reparto de las ropas se hizo con la mayor sencillez, entregando ordenadamente a cada padre o madre de familia los equipos de vestuario para todos sus hijos, que se les llevaba preparado con arreglo al censo de necesidades previstas.

También se tomaron medidas, a todos los niños para proveerlos de calzado. La cantidad de ropa repartida fué muy cuantiosa, pasando de trescientos los niños equipados.

Ello produjo inmenso júbilo en aquel pueblo, que mostró ostensiblemente su aplauso hacia esta obra de justicia y generosidad del Auxilio Social de Falange Española Tradicionalista y de las JONS.

ENVIOS

Para su inmediato envío al Parque Central de Sanidad de Burgos, está preparado en este Taller el siguiente material sanitario:

50 batas de médico, 50 pantalones idem, 50 mascarillas, 800 paños triangulares, 50 campos operatorios, 675 vendas cuerpo, 200 vendas T, 765 compresores hemostáticos y 1.070 bolsas sanitarias.

Banco de España

SANTA CRUZ DE TENERIFE

Se avisa a los señores que tengan en depósito o garantía de operaciones en esta Sucursal, "Obligaciones del Empréstito municipal de Santa Cruz de Tenerife", que deben presentarse al cange por las nuevas láminas, en virtud del acuerdo del Excmo. Ayuntamiento, que los que deseen llevar a efecto personalmente dicha operación de cange, podrán retirar sus valores de este Banco hasta el próximo día 21 inclusive. Se entenderá que aquellos interesados que no los retiren en el citado plazo, desean que este Establecimiento se encargue de dicha tramitación, mediante el percibo de la comisión reglamentaria del medio por diez mil del valor nomina, mínimo una peseta.

Santa Cruz de Tenerife, 17 de junio de 1938.—Segundo Año Triunfal.

Subasta voluntaria extrajudicial

Los albaceas de doña Rogelia Monasterio Mandillo, el 30 del actual hora de las 12, proceden a la subasta de la casa de la misma, sita en esta ciudad, calle de San Lucas, 24, antes 36, ante el Notario don Francisco Lovaco de Ledesma calle del Castillo, 29.

Para informes, dirigirse a dicho señor Notario.

GALLOS

LAS PELEAS DE MAÑANA

A las 2 en punto de la tarde de mañana, en el Circo Segura, tendrá lugar el primer domingo de contrata de riñas de gallos, entre los partidos "Buenos Aires" y "Nuevo", ambos de esta capital, para cuyo primer encuentro reina entre los aficionados a este deporte un verdadero interés, por lo que se espera una gran concurrencia.

La lista de los gallos que presentan ambos partidos es la que sigue:

PARTIDO "BUENOS AIRES"

1.—Gallino, de don Antonio González.
2.—Pinto, de don José Palmero.
3.—Gallino, de don Domingo Padilla.
4.—Colorado, de don Vicente Linares.
5.—Colorado, de don Antonio Tejera.
6.—Giro, de don Emilio Fiolatero.
7.—Giro, de don Vicente Linares.

PARTIDO "NUEVO"

1.—Giro gallino, de don Antonio Casañas.
2.—Colorado, de don Sebastián Recco.
3.—Giro, "Belmonte", de don Domingo López.
4.—Colorado pinto, de don Juan Alvarez.
5.—Giro negro, de don Antonio Casañas.
6.—Giro, de don Antonio Casañas.
7.—Colorado, de don Sebastián Recco.

EL SEGUNDO DOMINGO DE CONTRATA SERA A BENEFICIO DEL SANATORIO ANTITUBERCULOSO

No podía quedar este deporte al margen de las obras benéficas de esta capital. Por ello, los partidos gallísticos mencionados han tenido el plausible acuerdo de que el segundo domingo de contrata, que será el próximo día 26, sea dedicado al Sanatorio Antituberculoso que se proyecta construir, pasando su rendimiento económico a engrosar los fondos de dicha benéfica obra, lo que hará que el Circo Segura sea ese día el punto de reunión de toda la afición tinerfeña, ya que no solamente acudirá a presenciar un mero espectáculo, sino que tendrá ocasión también de contribuir a la realización de una obra tan extraordinariamente necesaria y humana como la que representa el Sanatorio Antituberculoso en proyecto.

Sindicato Español Universitario

Por la presente se cita a todas las camaradas que sin excusa ni pretexto alguno se presenten hoy en nuestro local a las seis en punto, siendo severamente sancionada la que no cumpla esta orden.

Estudio y Acción.

Saludo a Franco. ¡Arriba España!

Santa Cruz de Tenerife, 18 de junio de 1938.—(II Año Triunfal).—La Jefe Provincial accidental.

Farmacias de guardia

Hoy prestarán servicio de guardia en esta capital las farmacias de doña Matilde G. Guanche y de don E. Cristelly.

Desde las diez de la noche en adelante estará de turno permanente la primera de las citadas farmacias.

Excmo. Ayuntamiento

DE SANTA CRUZ DE TENERIFE

RECAUDACION DE RENTAS Y EXACCIONES MUNICIPALES

Conceptos: Pase de carruajes por aceras (anualidad).

Se pone en conocimiento de los señores contribuyentes a la Hacienda Mnuicipal por el concepto arriba expresado, que que da abierto el plazo voluntario de cobranza hasta el día 11 de agosto del corriente año.

Asimismo se les advierte que los que no satisfagan sus débitos dentro del plazo señalado, incurrirán en el apremio con el recargo del 20 por ciento por único grado, sin más notificación ni requerimiento; pero si fuese hecho efectivo durante os días del 21 al 31 de dicho mes de agosto, solo estarán obligados a satisfacer como recargo el 10 por ciento de los débitos, cuyo recargo se elevará automáticamente en otro 10 por ciento el día 1 del mes de septiembre.

Santa Cruz de Tenerife, a 11 de junio de 1938.—(II Año Triunfal).—El Recaudador general, Felipe Pastor.—V.º B.º El alcalde, Eusebio Ramos.

RECAUDACION GENERAL DE RENTAS Y EXACCIONES MUNICIPALES

Conceptos: Kioscos (primero y segundo trimestre). Solares sin edificar (primero y segundo trimestre).

Se pone en conocimiento de los señores contribuyentes a la Hacienda Municipal por los conceptos arriba expresados, que queda abierto el plazo voluntario de cobranza hasta el día 21 de julio del corriente año.

Asimismo se les advierte que los que no satisfagan sus débitos dentro del plazo señalado, incurrirán en el apremio con el recargo del 20 por ciento por único grado, sin más notificación ni requerimiento; pero si fuese hecho efectivo durante los días del 21 al 31 de dicho mes de julio, sólo estarán obligados a satisfacer como recargo el 10 por ciento de los débitos, cuyo recargo se elevará automáticamente en otro 10 por ciento el día 1 de agosto.

Santa Cruz de Tenerife, a 11 de junio de 1938.—(II Año Triunfal).—El Recaudador general, Felipe Pastor.—V.º B.º El alcalde, Eusebio Ramos.

RECAUDACION GENERAL DE RENTAS Y EXACCIONES MUNICIPALES

Conceptos: Altavoces, Juegos permitidos, Ocupación de Vía con mesas y sillas (primer trimestre).

Se pone en conocimiento de los señores contribuyentes a la Hacienda Municipal por los conceptos arriba expresados, que queda abierto el plazo voluntario de cobranza hasta el día 11 de julio del corriente año.

Asimismo se les advierte que los que no satisfagan sus débitos dentro del plazo señalado, incurrirán en el apremio con el recargo del 20 por ciento por único grado, sin más notificación ni requerimiento; pero si fuese hecho efectivo durante los días del 21 al 31 de dicho mes de julio, sólo estarán obligados a satisfacer como recargo el 10 por ciento de los débitos, cuyo recargo se elevará automáticamente en otro 10 por ciento el día 1 del mes de agosto.

Santa Cruz de Tenerife, a 11 de junio de 1938.—(II Año Trjunfal.)—El Recaudador general, Felipe Pastor.—V.º B.º El alcalde, Eusebio Ramos.

VITABANA

CONTIENE TODAS LAS VITAMINAS Y ELEMENTOS NUTRITIVOS DEL PLATANO DESECADO

Central Nacional Sindicalista

CURSILLO DE PREPARACION SINDICAL

Esta Delegación Sindical Provincial, de acuerdo con la Jefatura Provincial de Falange Española Tradicionalista y de las Jons, ha organizado un Cursillo de preparación sindical, con la doble finalidad de proporcionar a los Delegados Sindicales Locales el conocimiento de aquellos principios elementales necesarios para su eficaz actuación, y la de hacer posible que, por el aprovechamiento con que oigan el mismo puedan destacarse los camaradas que por su mejor preparación hayan de ser llevados a ocupar cargos en la organización Sindical.

Este Cursillo comenzará el próximo día 4 de julio, y desde el día de hoy hasta el 2 de dicho mes inclusives, queda abierta en esta Central Nacional Sindicalista una matrícula gratuita para aquellos militantes de Falange Española Tradicionalista y de las Jons que sintiendo interés por las cuestiones sindicales deseen inscribirse para aprovechar las enseñanzas del mismo, realizando los ejercicios que se les encomienden. Para ello basta con que se presenten en la Secretaría de esta Central cualquier día laborable, dentro del término concedido para ello de 6 a 8 de la tarde.

El programa a que ha de ajustarse el citado Cursillo, así como los militantes designados para desarrollar las distintas conferencias de que consta aquel se dará a conocer seguidamente.

Este Cursillo será radiado por nuestra estación de radio F. E. núm. 7, a fin de que las Delegaciones Sindicales Locales puedan seguir el mismo desde sus respectivas Jons.

Por Dios, España y su Revolución Nacional Sindicalista.

Santa Cruz de Tenerife, a 17 de junio de 1938.—(II Año Triunfal).

Radio Club Tenerife

CON MOTIVO DE UNA EMISION

El Radio Club Tenerife, con motivo de la emisión extraordinaria de anteayer, dedicada a la provincia de Lérida, en que intervino tan destacamente el prestigioso charlista doctor Castela, ha recibdo del gobernador de aquella provincia el siguiente telegrama, que pone de relieve la importancia de estas emisiones, tanto en orden al prestigio del Radio Club como en el que se relaciona con la solidaridad y mutuo conocimiento de las provincias liberadas.

El telegrama de referencia dice así: "Enterado emisión que esa estación dedicó hoy exaltar Lérida, hónrome en representación de esta pprovincia de mi mando en testimoniar mi saludo efusivo a esas islas que merecieron el honor de albergar a nuestro Caudillo en la iniciación del glorioso Movimiento."

La publicación del despacho telegráfico que precede nos releva de todo cometnario, pues por sí solo se basta para calificar debidamente el alto significado que tiene para nuestras relaciones con las provincias hermanas la labor que viene desarrollando el Radio Club Tenerife, el cual se muestra agradecidísimo a la primera autoridad civil de Lérida por su atención al hacerse eco con el telegrama de reefrencia de la emisión extraordinaria de anteayer dedicada a aquella provincia.

OTRA FELICITACION

Con relación a la emisión de anteayer se ha recibido también en el Radio Club el siguiente telegrama de Las Palmas: "Por patriotismo felicito Radio Club Tenerife homenaje Lérida, por audición perfecta. Comandante militar, Del Castillo."

LAS EMISIONES ESCOLARES

Con motivo de las vacaciones, las conferencias escolares radiofónicas se celebrarán a partir de hoy a las diez y media de la mañana, en vez de a las tres de la tarde, como venían teniendo lugar.

¡CONSULTORIO DE BELLEZA!

Señorita del Castillo y González, pone en conocimiento de su distinguida clientela su regreso al Hotel Olsen.

Instrucciones de belleza facial para la cura del cutis seco o graso, manchas, barros y poros.

Limpieza de cutis, 5 pesetas; Mascarilla, 10.

Días de recibo: lunes, martes, miércoles y jueves, de 10 a 1, y de 3 a 7.

Castillo, 72; teléfono, 4 3 8.

Santa Cruz de Tenerife.

Junio **18** Sábado San Ciriaco

Sección Religiosa

CULTOS

PARROQUIA DE SAN FRANCISCO

Domingo, 19.—A las ocho, Misa rezada, por el alma de doña Dolorese Kábana, que en paz descanse.

A las ocho y media, gregoriana, por el alma de don A. Padrón, que en paz descanse.

A las nueve, Misa Mayor con plática en el P. Socorro.

A las once, Misa rezada.

A las 12 y 30, Misa rezada.

A las seis y media, cultos del tercer día del Triduo, en honor de Nuestra Señora del Perpetuo Socorro. Procesión de la Imagen por el interior del templo.

Sermón del primer día, don Carlos G. Estarriol Segundo, el M. I. señor Chantre don Ricardo Pereira. Tercer día, un P. franciscano.

SUCESOS

HERIDOS EN RIÑA

En la mañana de ayer sostuvieron una riña en el barrio de La Alegría María Domínguez, de 20 años; Miguel Santos Ramos, de 35, y Juan Domínguez Rodríguez, de 49, resultando todos con varias heridas, de las que fueron asistidos en la Casa de Socorro.

ATROPELLO DE AUTOMOVIL

Ayer tarde fué atropellado por el automóvil número 5.700, Manuel de Armas, de 14 años de edad, resultando con varias lesiones.

En la Casa de Socorro fué asistido de una herida contusa en la cara interna del pie derecho y erosiones y contusiones en la cara y pierna izquierda, de pronóstico leve salvo complicaciones.

UNA CAIDA

Anoche ingresó en la Casa de Socorro Martín Melo Delgado, de 12 años de edad, con domicilio en Los Cristianos, que presentaba intensa contusión con hematoma en la región parietal derecha y otorragia derecha traumática, presentando también síntomas de conmoción cerebral de tercer grado, de pronóstico grave.

Una vez curado pasó al Hospital civil.

Dichas lesiones se las causó al sufrir una caída en una loma en término de Los Cristianos.

Gobierno Militar

SERVICIO DE LA PLAZA PARA HOY

Jefe de día: El comandante de la Comandancia General de Canarias, don José Tártalo Santamaría.

Imaginaria: El comandante jefe del Grupo Mixto de Ingenieros número 3, don José Martínez González.

Hospital: Batallón de Orden Público, segundo capitán.

Vigilancia: Primera zona, un oficial, un sargento y un caob de Ingenieros. Segunda zona, un oficial, un sargento y un cabo del Batallón de Orden Público.

El general gobernador militar, Moreno.

Caja General de Ahorros y Monte de Piedad

DE SANTA CRUZ DE TENERIFE

SUBASTAS

E ldía 26 de junio actual, a las diez de la mañana, en las oficinas de esta Entidad, calle Pérez Galdós núm. 9, tendrá lugar la de los objetos empeñados, cuyos plazos han vencido sin que sus dueños hayan hecho la renovación que marca el Reglamento.

Dichos objetos se hallan expuestos al público hasta el día de la subasta en estas oficinas, de 10 a 12 de la mañana.

Santa Cruz de Tenerife, 11 de junio de 1938. — El director, JUAN A. RUMEU.

Importante

Se vende, al contado, una camioneta con carrocería para reparto de mercancías, marca Wyllis-Overland, de una y media toneladas, con muy poco uso.

Razón: San Francisco, 41.

Central Nacional Sindicalista

Cursillos de preparación sindical

PROGRAMA

Día 4 de julio.—Apertura del Cursillo, por el camarada Miguel Pintor González, Delegado Sindical Provincial.

Días 5 y 6.—Tema: El Estado liberal burgués.—La concepción marxista.—El Nacional Sindicalismo como síntesis superadora. Conferenciante: Camarada Gonzalo Cáceres Crosa, Delegado Provincial de Cultura de Falange Española Tradicionalista y de las Jons.

Día 7.—Tema: Derecho Social. Ideas generales.—Teorías sobre la función del Estado en relación al Trabajo.—La legislación laboarl en España hasta el momento actual.—Etapas legislativas.—Organización provincial administrativa.— Organos de reglamentación e inspección del trabajo.—Organos de previsión.—Organos judiciales: los suprimidos Jurados Mixtos y Tribunales indusrtiales.— Crítica de estos Organismos. Conferenciante: Camarada Francisco Artengo Hernández, Delegado Provincial de Trabajo, accidental.

Día 8.—Tema: Asociaciones profesionales.—Causas y finalidad del fenómeno asociativo.—Trayectoria histórica de la asociación.— El régimen corporativo.—El derecho sindical en el liberalismo económico.—El derecho Sindical contemporáneo. La sindicación en España y en el extranjero.—Conferenciante: Camarada Francisco González Velarde, jefe de la Asesoría Jurídica de la C. N. S.

Día 9.—Tema: El contrato de trabajo.—Ideas generales.—Obligaciones y derechos del patrono y del obrero.—El salario. Sus formas.—El salario mínimo.—El salario familiar.—El trabajo a domicilio.—El trabajo a destajo.—Conferenciante: camarada Francisco Artengo Hernández, Oclegado Provincial de Trabajo, accidental.

Día 11.—Tema: Accidentes en la Agricultura y en la Industria.—Mecanismos preventivos.—Readaptación y reeducación profesional.— Definiciones.— De accidentes, patrono y obrero.—Clases de incapacidades.—Cuadro de valoraciones.—Indemnizaciones según la clase de incapacidad.—Del fondo de garantía.— Sanciones y disposiciones generales.—De mecanismos preventivos.—Su aplicación a la industria, especialmente a la de la madera y construcción.—Instituto de reeducación profesional.—Funcionamiento del Instituto y resultados obtenidos.—Conferenciante: Camarada Valeriano Barba, inspector Provincial de Trabajo, accidental.

Día 12.—Tema: Previsión.—Seguros sociales en España.—Retiro Obrero obligatorio.—Seguro Infantil.—Seguro de Maternidad.—Seguro de Accidentes.—Mutualidades.—Seguro de vejez, invalidez y muerte.—Unificación de los seguros.—Previsión contra el Paro obrero.—Conferenciante: Camarada Juan A. Rumeu Hardisson, director de la Caja de Previsión Social.

Día 13.—Tema: Acción protectora del Estado.—Higiene industrial.— La vivienda obrera: casas baratas, casas colectivas.—Enseñanza profesional.—Conferenciante: Camarada Enrique Rumeu de Armas, arquitecto de la sección corrspondiente a los Servicios Técnicos de Falange Española Tradicionalista y de las Jons.

Día 14.—Tema: Cooperación.—Ideas generales.— Cooperativas de producción, de consumo y de crédito.—La cooperación en España.—Pósitos.—Cajas rurales.—Legislación extranjera.—Conferenciante: Camarada Rafael Pérez y S. Pinedo, secretario Provincial Sindical.

Día 15.—Tema: El derecho social en la España nacional.—Sindicatos verticales: concepto.—Diferencias esenciales con las demás formas de sindicación.—El sindicato vertical en los puntos programáticos de Falange Española Tradicionalista y de las Jons y en el Fuero del Trabajo.—La actual revisión de la reglamentación del trabajo.—La magistratura social.—Conferenciante: Camarada Francisco G. Velarde, jefe de la Asesoría Jurídica de la C. N. S.

Día 18.—Resumen del Cursillo por el camarada Francisco Aguilar y Paz, jefe Provincial de Falange Española Tradicionalista y de las Jons.

Oportunamente se dará a conocer el local en que se desarrollará el cursillo y la hora en que serán pronunciadas las conferencias.

Información de los pueblos

LOS SILOS

JUBILO POPULAR

En esta villa fué recibida con inusitada alegría la grata noticia de la entrada de los soldados españoles en Castellón de la Plana.

Desde las primeras horas de la noche del pasado lunes en que las ondas hercianas nos lo comunicó, el pueblo se estremeció de contento e hizo ostentación de regocijo en las calles y plazas. Las campanas e infinidad de cohetes esparcían por el espacio sus respectivos sonidos como queriendo hacer llegar hasta el trono del Altísimo el agradecimiento tan grande como profundo de un pueblo que constantemente le aclama y ruega por la paz y la tranquilidad de su Patria, encarnadas en la excelsa personalidad de nuestro invicto Caudillo y en la de todo buen amante y defensor de la sociedad en que ha nacido y le ha servido de cuna.

En la mañana del martes siguiente las ventanas, balcones y azoteas de la localidad lucían, orgullosas, la venerada y bendita enseña nacional, y a las seis de la tarde, se llevó a efecto una gran manifestación popular presidida por el alcalde don Pedro Doria Pérez y venerable señor cura párroco don Cristóbal Delgado Rojas, concurriendo también en correcta formación secciones de Falange de ambos sexos y "Flechas" con sus respectivos jefes.

Después de recorrer entusiásticamente las principales calles se llegó a la pintoresca plaza de la Luz en donde, desde el quiosco, hablaron a la multitud los señores Delgado Rojas, Doria Pérez y el falangista Zóilo García, quienes se expresaron en tonos altamente patrióticos y conmovedores, extendiéndose el último en relatar diversos episodios sentimentales y triunfantes de la Historia de España; siendo muy aplaudidos.

Terminó la manifestación con fervorosos y prolongados vivas a España, al invicto Caudillo Franco y a todos los españoles de uno y otro sexo que con su acendrado patriotismo, valentía y sacrificio van extrayendo a España de las garras del marxismo.—EL CORRESPONSAL.

ANUNCIOS BREVES

SE VENDEN dos casas y una huerta en la ciudad de La Laguna, situadas en la calle de Fagundo y distinguidas con los números 34, 36 y 38.

Informarán en la Plaza del Adelantado, 10.

PENALES, 9 pesetas, ULTIMAS VOLUNTADES 9'50, facilitales 24 horas GESTORUM NACIONAL, apartado 3-7, Vitoria.

SE ALQUILA la hermosa y bonita casa Avenida del General Franco núm. 25.

Informarán de 3 a 5 en José Naveiras, 4. altos.

MANUEL C. PEREZ.—Con garantía personal, se ofrece como cobrador de letras y cuantos documentos se le encomienden.

Generalísimo Franco número 31. La Laguna (Tenerife).

SE ALQUILA una casa de dos pisos en las inmediaciones de Guamasa.

Informarán en esta Redacción

VITABANA

INDICADISIMO PARA EL EMBARAZO

Sebastián Alvarez Castro

MEDICO

Ex interno del Hospital de Niños, ex interno y ex médico de guardia del Hospital Clínico de la Facultad de Medicina de Barcelona.

MEDICINA INTERNA.—ENFERMEDADES DE LA INFANCIA.—RAYOS X

CONSULTA DIARIA DE 8 A 9 DE LA MAÑANA Y DE 2 A 5 DE LA TARDE

DE 1 A 2, CUATRO CONSULTAS GRATIS PARA ENFERMOS POBRES.

CALLE MENDEZ NUÑEZ, 7. TELEFONO, 6-1

(c) Ministerio de Cultura 2007

Evangelio del día del S. Corazón de Jesús

Sumario: Muerto Jesús, un soldado atraviesa con una lanza su costado. De la herida sale sangre y agua.

(Lucena: el Calvario donde acababa de expirar Jesús. Al anochecer de aquel viernes, comenzaba ya la solemnidad del sábado y de la Pascua; que sería profanada, según la opinión de los judíos, si quedaban pendientes de sus cruces los ajusticiados. El Deuteronomio, por otra parte, prescribía que los ahorcados fuesen enterrados el mismo día de su ejecución; y los judíos aplicaban esta misma regla a los crucificados. Mas como éstos solían tardar bastante en morir, para acelerar su muerte solían quebrarles las piernas, con la cual rápidamente se desangraban y expiraban).

"Los judíos pues pidieron a Pilato, que a los tres crucificados del Gólgota—puesto que era víspera de sábado y era muy grande el día aquel del sábado—para que no quedasen en la cruz sus cuerpos el día de la fiesta, se les quebrasen las piernas y se les quitase de allí (enterrándolos. Obtenido el permiso) vinieron los soldados y quebraron las piernas a los dos que fueron crucificados con El (con Jesús). Pero a Jesús, como le vieron ya muerto, no le quebraron las piernas, sino que un soldado le abrió un costado con la lanza, y al punto (de la herida) salió sangre y agua. Y el que lo vió, dió testimonio; y su testimonio es verdadero. Y Aquel (es decir, Jesús, Dios) bien sabe que es verdad y (merecedor de todo crédito) para que vosotros creais. Sucedieron estas cosas para que se cumpliese la escritura: NINGUNO DE SUS HUESOS SE QUEBRARA. Y otra Escritura todavía dice: "MIRARAN HACIA AQUEL QUE TRAS PASARON".

(Apenas necesita este Evangelio más explicación, aunque son muchas las aplicaciones morales y místicas a que se presta. Es natural, que al atravesar el corazón al que acaba de morir crucificado, salga un poco de sangre, la última, que refugiada en el corazón le quedaba. La expresión pues, de que Jesús dió por nosotros HASTA LA ULTIMA GOTA DE SU SANGRE, es rigurosa y literalmente cierta. Esa sangre divina es el precio de nuestra Redención. Después salió agua de la misma herida. También esto es natural: las últimas destilaciones linfáticas del organismo. En esta agua ven los Santos Padres una representación del agua del bautismo, por la cual somos limpios de pecado y regenerados a nueva vida. A Jesús no le ha quedado más que dar. Esa sangre representa la vida: dió su Vida y su Sangre por nosotros hasta la última gota. Y para que la última gota saliera, cumpliendo a la vez profecías, que de El estaban escritas, su corazón fué atravesado con una lanza, a poco de expirar por nuestro amor. ¡Su Corazón divino, símbolo del Amor, por nosotros abierto, por nosotros y para nosotros vaciado!...—Pero no es nuestro objeto hacer comentarios, sino explicar sencillamente el sentido del Evangelio).

Reportajes del frente de Aragón

Un muchacho de 16 años, que lleva en su cuerpo 32 heridas.-Le falta la pierna derecha y todavía quiere ir voluntario a un carro de combate

Frente aragonés.—Son muchos los casos de abnegación y de heroísmo que se han registrado en esta santa guerra de Cruzada.

La juventud española vierte su sangre generosa y pródigamente en los campos de batalla.

A diario se registran casos de sacrificio que ejemplarizan y emocionan a la vez... y conviene que la Prensa los vaya recogiendo y divulgando precisamente por ese sabor ejemplar que deja el conocimiento de tantas virtudes patrióticas.

Hoy conocemos un caso admirable: el de un voluntario que lleva su cuerpo cubierto por 32 heridas.

Se trata de Enrique Sáez Fernández. Salió voluntario al empezar el glorioso alzamiento nacional, incorporándose al Tercio de Requetés riojano de Nuestra Señora de Valvanera. Tenía dieciseis años.

Marchó a Somosierra a pesar de su poca edad, distinguiéndose ya por su arrojo y valentía.

Pero era casi un niño y sus jefes le enviaron al punto de partida.

Desde entonces, Enrique no se resignaba. Quería volver a su Tercio, no logrando sus propósitos.

Por fin, y a pesar de la vigilancia a que estaba sometido, se marchó de Logroño, incorporándose a su Tercio en Calatayud cuando se dirigía a liberar Sigüenza.

En la conquista de esta importante población se portó como un héroe...

No le arredraba ningún peligro. Dios y España exigían su sacrificio y a ellos ofrendaba su vida, si era necesario.

Hubo que tomar a cuchillo una fábrica de alfombras que estaba emplazada en un punto estratégico importante. Y nuestro bravo muchacho intervino en la pelea, poniendo en ella todo su coraje y toda su acometividad juveniles.

Fué herido varias veces. Pero siguió combatiendo. El cuchillo y la bomba de mano iban bien apretados en sus manos ensangrentadas.

Pero una bomba le alcanzó la pierna derecha y cayó por la Causa.

Fué evacuado. Al examinarle los médicos en el hospital de sangre le apreciaron ¡32 heridas!

¡32 heridas en un cuerpo de dieciseis años!

Pero no por eso flaqueaba su espíritu. Fué evacuado al hospital de Calatayud, siendo atendido solícitamente por las Margaritas.

Le fué amputada la pierna derecha, que empezaba a gangrenarse, poniendo en peligro su vida.

De Calatayud fué llevado al hospital de Logroño y se cuenta de él que cuando le curaban los médicos les decía:

—¿No me darán por inútil? ¿Verdad?

Y para restar importancia a sus heridas procuraba bromear, sonreir y cantar...

No salió de su boca un solo lamento. Aquello no tenía importancia. El caso era que no le dieran por inútil.

Pero la baja vino. No podía ser otra cosa. En agosto de 1937 fué declarado inútil para el servicio de las armas, sufriendo el buen muchacho una fortísima impresión.

Y ahora, cicatrizadas sus treinta y dos heridas, sigue "conspirando" para ir al frente.

Y como él comprende la dificultad que tiene su admisión en un Cuerpo de Infantería, ha solicitado ser destinado a Carros de combate, porque, dice, con mucha gracia, que para ir sentado en un carro manejando una amtetralladora no hacen falta las piernas para nada. Corazón y brazos. Y eso lo tiene el héroe. Su mayor iluisón es ir al frente y para lograrlo se ha dirigido ya a varios generales, entre ellos a Millán Astray, verdadero padre de los mutilados, que le ha contestado muy afectuoso.

Este caso de heroísmo nos recuerda aquel otro de la sierra de Alcubiere en que un capitán moribundo pedía que le colocasen en lo alto de un parapeto, junto a una máquina para seguir disparando contra los rojos hasta exhalar el último suspiro...DR. SALDUBA.

Fred Olsen Line

Línea de vapores furteros

SALIDAS PARA LONDRES DURANTE EL MES DE JUNIO
CON DESTINO A LONDRES

SALIDAS PARA LONDRES DURANTE EL MES DE JUNIO
Día 2.—Vapor BAJAMAR — Día 23.—Vapor BAJAMAR
Día 9.—Vapor BREÑAS — Día 30.—Vapor BREÑAS
Día 16.—Vapor BETANCURIA

Para más informes, ALVARO RODRIGUEZ LOPEZ
AVENIDA DE CUBA, 12 — SANTA CRUZ DE TENERIFE

YEOWARD LINE

SALIDAS DEL MES DE JUNIO PARA LIVERPOOL

Día 23, jueves.—Vapor ALCA.

Para toda clase de informes, RICHARD J. YEOWARD.
MARINA, 43.

Compañía Trasmediterránea

SERVICIO INTERINSULAR

LLEGADAS	VAPOR	SALIDAS
Domingo, 6 hs. Las Palmas	FUERTEVENTURA	Lunes, 12 hs. Las Palmas.
Lunes, 6 hs. Las Palmas, Arrecife, Pto. Cabras y G. Tarajal	LEON Y CASTILLO	Lunes, 11 hs. San Sebastián, Valverde y Palma.
Martes, 6 hs. Las Palmas.	FUERTEVENTURA	Martes, 12 hs. Las Palmas
Miércoles, 8 hs. Palma, Valverde, Palma	LEON Y CASTILLO	Miércoles, 23 hs., Las Palmas, G. Tarajal, Pto. Cabras Arrecife.
Miércoles, 6 hs. Las Palmas.	FUERTEVENTURA	Jueves, 24 hs. Las Palmas.
Jueves, 13 hs. Las Palmas, Arrecife, Pto. Cabras yG. Tarajal.	LA PALMA	Jueves, 21 hs. Palma, Valverde, San Sebastián.
Viernes, 17 hs. Las Palmas	FUERTEVENTURA	Viernes, 24 hs. Las Palmas
Sábado, 16 hs. San Sebastián, Valverde, Palma.	LA PALMA	Domingo, 23 hs. Las Palmas, Arrecife, Pto. Cabras. G. Tarajal

NOTA.—Para tomar pasajes es indispensable presentar el permiso de embarque expedido por la autoridad correspondiente. Esta autorización podrá también obtenerse en este Gobierno Militar, cuyas horas de oficinas son de 10 a 12 por la mañana y de 4 a 6 por la tarde.

El pasaje se despacha en las oficinas de la compañía desde las 8 de la mañana hasta una hora después de obtener la autorización correspondiente; los domingos solo de 5 y media a 7.

"Ahora no hay ni onza de jabón para lavarse"

Burgos, 2.—Como muestra patente del hambre que consume a los habitantes de la zona roja española, en la que el fatídico Gobierno Negrín miente una paz, un bienestar y una abundancia que son otras tantas criminales falsedades, transcribimos la carta que, por conducto secreto, ha llegado a Radio Nacional de España. Va dirigida por una madre, residente en la zona enemiga, y está dirigida a un hijo suyo que se encuentra en el Extranjero. La misiva, transcrita literalmente, sin corrección alguna de sintaxis, dice así:

"22 de abril. Apreciable querido hijo: Me alegro que al recibo de ésta estés bien de salud. Nosotros estamos muy mal, pues, Manolo, no tenemos nada. Hambre si tenemos mucha, hijo mío. Cuando erais pequeñitos y mayores, no supe lo que era hambre y ahora no podemos parar, Manolo. No sé lo que es tener piojos y ahora sí los tengo, porque ahora no hay ni onza de jabón para las manos. Mira, hijo mío, qué limpias estaremos. Manolo, si quieres mandarnos algún jabón, o leche condensada y algo que comer, manda lo que puedas. Aguardamos que mandes y si mandas algo que sea cuanto antes puedas. Si no, no podemos comer. Si mandas algún pan, mándalo aunque sea duro como las piedras. Manolo, si nos vieras, te quedabas asustado. Te pido por favor que me atiendas, hijo mío, y no puedo decirte más. Lo que nos mandes lo meles en una caja de madera, con flejes seguros y en gran velocidad. Si sabes algo de tu padre, dímelo. Sin más, recuerdos de Maruja, de Paca y de tu madre recibe el corazón que te quiere hasta la muerte".

Sigue la firma, que no se da a la publicidad por razones de discreción y ante el temor de comprometer a la interesada.

A continuación figura la siguiente advertencia dirigida al censor: "Le pido por favor a los de la censura que me dejen pasar esta carta, que es de una madre para su hijo".

Vapor italiano atacado por los rojos

Génova.—Procedente de Casablanca, de donde había partido el mes pasado, ha llegado el vapor "Etruria", del Departamento de Trieste. El casco del "Etruira" está acribillado de cascos de granada, de bombas y de balas de metralla. Los cascos han llegado a rajar las planchas alguna de las cuales ha sido perforada. También la superestructuras han sido tocadas por los cascos y las balas y las señales son muy visibles.

Ninguna consecuencia de esta acción de guerra hay que lamentar en la tripulación, y es fácil imaginar el origen y la marca de los proyectiles que han tocado el "Etruria", en el que estaba embarcado un oficial del control del Comité de no intervención. El hecho ha ocurrido en las proximidades de las aguas de Mallorca, donde el vapor navegaba hacia Imperia y Génova.—(USI.

Centro para administración de inmuebles

En la calle de Igualdad número 1, esquina a la AVENIDA DEL GENERALISIMO FRANCO, se ha establecido una oficina con personal idóneo, el cual se dedicará a la administración de toda clase de fincas rústicas y urbanas.

Dirige este establecimiento don Norberto Morales Rufino, persona de reconocida competencia y solvencia moral, quien lleva muchos años dedicado a estos asuntos.

En el referido Centro se practicarán todas las diligencias precisas para obtener el máximo de éxito en las administraciones, la gestión de las cuales se realizan puntualmente.

Así, pues, esta oficina ofrece las mayores garantías tanto por la moralidad del personal adscrito a ella como por la acreditada actividad del mismo.

Igualdad número 1, esquina a la AVENIDA DEL GENERALISIMO FRANCO. Teléfono 3-7-4

VIOSO.

VITABANA

UNA DE SUS GRANDES PROPIEDADES ES LA DE FAVORECER EL EQUILIBRIO NER-

AUXILIO SOCIAL

En Córdoba se inaugura una cocina dietética

Diariamente, en las consultas de los Hospitales y de otros Centros sanitarios, se prescriben regímenes alimenticios sin pensar en la dificultad que su preparación supone en muchas casas donde, por falta de medios, es ya difícil hacer la comida corriente para todos.

Por ello "Auxilio Social" decidió preocuparse del problema del alimento de los enfermos necesitados y, sin pretender resolverlo por ahora en su magna integridad, ha comenzado, modestamente pero con rigor científico, a crear, a la vez que las Cocinas de Hermandad que llevan pan y alegría a los hogares sanos, las Cocinas Dietéticas, que proporcionarán comida adecuada a los enfermos pobres.

Pero no es solamente este problema primario de justicia lo que interesa a "Auxilio Social", sino que atendiendo siempre al supremo fin de hacer política demográfica al tratar a los diabéticos que carecen de medios, se propone el alivio del mal, evitar su extensión por la herencia y conseguir que las madres presuntas diabéticas o diabéticas, predipuestas generalmente al aborto, logren hijos sanos para España.

La provincia de Córdoba es una de las regiones en que hay más número de enfermos diabéticos y, según las estadísticas, resulta elevada la cifra que alcanza la mortalidad por esta dolencia. De ahí que "Auxilio Social" haya considerado de interés nacional comenzar su nueva labor instituyendo allí sus primeras Cocinas Dietéticas para enfermos necesitados. Las investigaciones realizadas por "Auxilio Social" han demostrado que de los aproximadamente 5 mil diabéticos que existen en la actualidad en Córdoba, capital y provincia, no tienen posibilidad de costear su tratamiento unos mil doscientos ochenta enfermos, siendo éstos los que la obra asistirá en sus instituciones de la capital y de los pueblos.

En Córdoba (ciudad), funcionan ya las primeras Cocinas Dietéticas, bajo una estricta dirección médica y la vigilancia de enfermeras sociales, encargadas tanto de hacer los análisis diarios, como de distribuir las raciones que, previamente pasadas, se reparten entre los diabéticos que no necesitan un tratamiento terapéutico. Pero esto no resolvería el problema si al lado de las Cocinas Dietéticas no hubiese comedores para los enfermos graves, en los que además de servirles las dietas correspondientes, se les aplica la medicación precisa. Las plazas que por mejoría o curación queden vacantes en estos comedores se cubren rigurosamente con enfermos entresacados del fichero general, eligiendo aquellos cuyos datos clínicos y analíticos sean más inquietantes.

La Asesoría Médica Nacional, de acuerdo con el asesor médico provincial de este servicio, ha estudiado unos regímenes hechos a base de alimentos que abundan en la región, consiguiendo de este modo reducir, en lo posible, el coste del tratamiento.

Las Cocinas Dietéticas, que pronto irán multiplicándose a través de España, confieren esperanza y certidumbre de curación a muchos seres que antes, por falta de medios, estaban condenados a arrastrar un mal que no sólo los conducía a la inutilidad física y a la muerte, sino que, en muchos casos, transmitían a sus hijos en herencia nefasta.

SUSCRIPCION A LA FICHA AZUL

El espíritu de auténtica hermandad que Auxilio Social despierta y estimula en toda España, da frutos espléndidos y entusiastas en forma de innumerables aportaciones en metálico y en especie.

Hace pocos días, el industrial de Valladolid don Gregorio Merino Pineda "Fábrica de Ovoides Maco", ha tenido el rasgo plausible y ejemplar de suscribir una "Ficha Azul" mensual por quinientos kilos de ovoides.

Dentro de sus posibilidades y de su actividad, cada español hace llegar a la magna obra de "Auxilio Social" parte de su esfuerzo o del producto de su trabajo, para que allí se transforme en pan y calor para los desvalidos.

"Auxilio Social" emprende la construcción de 17 Jardines Maternales

Los niños de España son objeto de ardiente preocupación del Caudillo. "Auxilio Social" se hace su intérprete y acomete por medio de la Obra Nacional Sindicalista de protección a la madre y al niño este problema, más apremiante ahora que nunca en nuestra Patria.

De dos maneras actúa esta Obra en la protección de la infancia. Una indirecta, velando por el niño antes de que nazca, y, a través de su madre, por medio de Policlínicas, Hogares de embarazadas, Hogares de Madres y Hogares de descanso para madres trabajadoras. Y otra directa, con Hogares de lactantes, Guarderías, Jardines maternales, Hogares infantiles, Hogares escolares y Colonias veraniegas.

En Badajoz, Cáceres, Calahorra, Córdoba, Jerez de la Frontera, Logroño, Málaga, Medina del Campo, Orense, Palencia, Salamanca, Segovia, Vengara, Vigo, Vitoria, Zamora y Zaragoza próximamente, el mismo día y a la misma hora, con idéntica ceremonia—unidad en el estilo y unidad en la esencia—, serán bendecidos los terrenos en que se edificarán los nuevos Jardines Maternales de Auxilio Social. Y el 30 de octubre, aniversario de la fundación de Auxilio Social—una más de las fechas del Nuevo Estado—, se celebrará solemnemente su inauguración.

Junio-octubre. Cinco meses de una a otra fecha. El dinamismo de la Falange se hace realidad.

En los Jardines Maternales son recogidos durante el día niños de tres a siete años, hijos de madres trabajadoras. Educar a estos niños en lugares amables y alegres; hacerles grato el estudio y la disciplina; sembrar en sus almas las primeras nociones de religión y enseñanza. He aquí uno de los objetos de estas Instituciones. Otro, y no menos importante, es quitar al niño del arroyo—escuela de perversión—, donde pierde su frescor infantil. ¡No más niños protagonistas de la crónica negra! ¡No más niños abandonados en la calle! ¡No más despilfarros de vidas infantiles!

La madre que sale a ganar el pan puede hacerlo tranquilamente. Sus hijos, hijos de España también, están protegidos y vigilados por ésta. En los Jardines Maternales encuentran los niños un verdadero hogar con calor de hermandad.

Jugando y riendo se les enseña a querer a España y a la Patria; jugando y riendo se les enseña a cumplir sus pequeños deberes, y jugando y riendo se les enseña las letras y las primeras lecciones de cosas.

¡Todo el mayor tiempo posible al aire y al sol! ¡Niños sanos y robustos en cuerpo y alma! ¡Se acabaron los niños ruines física y moralmente!

"España indestructible"

Milán.—"Il Popolo d'Italia" publica una serie de artículos críticos sobre la Exposición Bienal de Venecia, firmados por el conocido literato Rafael Calzini. Bajo el título "España indestructible", el crítico italiano describe de la siguiente manera el pabellón donde están expuestas las obras españolas:

"Se llega así al pequeño pabellón de España. Con una pasión encendida por la fe, el Gobierno de Franco ha respondido a la invitación de la gran amiga y hermana, Italia. Las dificultades que se presentaban al comisario español, Eugenio de Ors, eran infinitas: muchos artistas están sobre las armas, otros confinados en las ciudades ocupadas por los rojos, o esparcidos en el destierro; las razones y las necesidades de la vida eran más apremiantes que las del arte; las esperanzas de la victoria augurada eran más vivas y alucinantes que toda gloria artística; no importa, precisaba estar presentes a todo precio a una fiesta italiana. Y las salas, arregladas con tanto cuidado e interés, son un testimonio real de lo que la tradición y la fe de España representan también en el campo del arte.

El arte español no sufrió nunca el contagio de las modas de ultrapirineos, fué siempre autónoma, y ferozmente razista: sí, en los siglos pasados, tuvo algún inspirador, lo pidió a Italia.

La sala central del Pabellón está toda ocupada por telas de Zuloaga, glorioso artista ya conocido en las Bienales, que hace años no reaparecía con tal importancia y tal riqueza de obras.

Entre las visiones borrascosas de las ciudades disputadas, como Toledo o Segovia, aparecen ahora retratados por el pincel del maestro, dos viejos amigos míos de Sevilla y de Granada, el torero Belmonte y el compositor De Falla, gitanas y campesinos, aguadoras y muleteros, felices motivos de folklore y de vida evocados con el brío acostumbrado y siempre en la estela de las grandes "maneras" españolas: Velázquez, Zurbarán, Valdés Leal, Goya. También Pruna, joven pintor que estuvo doce meses en el frente de Madrid y se prepara para poner en escena en Burgos un Misterio de Calderón, se vincula con los antiguos, preferentemente con el Greco. Llenas de místico espasmo son sus Vírgenes y "La muerte del legionario de Franco", que, el día del vernizaje suscitó tanta emoción y que todavía atrae una peregrinación de admiradores.

El día del vernizaje, además de Volpi, Maraini, Pruna, Zuloaaga, Comendador pensionado de Roma se encontraban en el pabellón español algunos anónimos se abrazaban entre ellos y con los españoles, y hablaban dialecto veneciano, pero salpicado de palabras castellanas: y mostraban sin jactancia las cicatrices de las mutilaciones y de las heridas. Voluntarios italianos, legionarios venidos de Santander, de Oviedo, del Ebro, donde, en defensa de la civilización occidental y de la grandeza fascista habían visto caer otros legionarios segados por las ametralladoras rojas. Ciertamente también el ángel del arte español, el ángel de as catedrales hundidas y de los conventos incendiados, de los retablos destrozados y de las Vírgenes cegadas, el angel gótico y plateresco del Cid y de Santa Teresa, debe haberse inclinado para cerrar los párpados de un héroe moribundo de los nuestros.—(USI).

Alvaro Rodriguez López

SERVICIO FIJO SEMANAL PARA LOS PUERTOS DE
LAS PALMAS, NORTE Y SUR DE TENERIFE E ISLAS DE LA GOMERA Y PALMA

Unión Eléctrica de Canarias, S. A.

GAS

SEÑORA: EL COCINAR CON GAS ES SINONIMO DE COMODIDAD Y LIMPIEZA.—COCINAR ES UN PLACER CUANDO SE HACE CON GAS.

HAGA A SU COCINERA FELIZ.—COCINE CON GAS.

(c) Ministerio de Cultura 2007

GACETA DE TENERIFE

Franqueo Concertado | Redacción y Talleres: Plaza de la Constitución, 10 Telegramas "Gaceta" Teléfono 157 Apartado 35

Tranquilidad en Castellón de la Plana

Las tropas nacionales siguen avanzando hacia Sagunto

Castellón, 15.—La situación se ha esclarecido más esta mañana en esta capital. La ciudad se encuentra en calma.

Los últimos focos de resistencia en un barrio del sur, fueron reducidos ayer al caer la noche. Pero el mando nacional dictó severísimas precauciones, a causa de haberse mezclado con la población civil grupos de soldados marxistas que habían abandonado su uniforme.

La organización de los servicios sanitarios y de avituallamiento ha terminado.

Las autoridades han prohibido todavía la libre entrada y la salida de la ciudad.

Aunque es imposible evaluar de modo cierto el número de prisioneros o combatientes marxistas cercados, se estima que en el curso de las operaciones de los dos últimos días se han capturado varios millares.

Entre el material cogido figuran 39 cañones de diferentes calibres, habiendo desetruido los marxistas en su retirada una cantidad igual.

AVANZANDO HACIA SAGUNTO

Castellón, 15.—Esta mañana, la brigada del cuerpo de Ejército de García Valiño se hallaba a 38 kilómetros de distancia de Sagunto.

Anoche, las tropas nacionales conquistaron la ciudad de Villarreal, situada a dos kilómetros y medio al sur del río Mijares y a ocho de Castellón, cortando de est amanera la posibilidad de retirada de los milicianos rojos que se encuentran en los alrededores de Castellón, y cuyo número se estima entre 4.000 y 6.000. Según las últimas noticias recibidas del frente, los marxistas han tratado en vano de abrirse paso en dirección a la sierra de Borriol.

El alto mando admite como seguro que las fuerzas rojas cepadas no tendrán otro remedio que rendirse.

Castellón de la Plana no ha sufrido daños durante los combates que se libraron en su recinto, ya que los nacionales se abstuvieron de recurrir a la artillería.

CAPTURA DE 400 ROJOS

Castellón de la Plana, 16. (Crónica del corresponsal de Havas, André Vincent).—A pesar de la violenta reacción adversaria al finalizar la mañana de ayer, contra las posiciones nacionales emplazadas en la orilla de río Mijares, entré Villarreal y el mar y contra Villarreal misma, als tropas nacionales reanudaron esta mañana el ataque general. Participan en él las tropas de Navarra y de Galicia.

La aviación reanudó su actividad preponderante y eficaz.

Varios grupos de tropas marxistas que quedan aún en el norte de Castellón, y en la sierra de Borriol, siguen resistiendo, aunque tal resistencia disminuye poco a poco, 400 milicianos se rindieron esta mañana, capturando los nacionales dos tanques y siete cañones blindados. Antes de rendirse, el adversario destruyó todo el armamento con que contaba, estimándose que quedaron de esta manera inutilizados 12 tanques y buena cantidad de ametralladadoras.—(F. E. 7).

ES DETENIDO EL AUTOR DE INFINIDAD DE ASESINATOS Y SAQUEOS

Burgos, 18. (Havas).—Comunican de Valladolid que la policía ha descubierto en Medina de Rioseco al peligroso marxista Francisco Toda, apodado "Carrasqueta", coautor de infinidad de asesinatos y saqueos mientras la ciudad de Barbastro estuvo dominada por los rojos.

También es el principal autor del robo de objetos artísticos de la catedral de Barbastro. Durante algún tiempo, "Carrasqueta" fué miembro del Consejo anarquista de Aragón.—(F.E. 7).

SE DICTAN REGLAS PARA LA ADMINISTRACION DEL COMITE DE LA MONEDA EXTRANJERA

Burgos, 16. (Havas).—Se han dictado reglas para la administración del Comité de la moneda extranjera. A la admnistración corresponderá la centralización del comercio de divisas y la autorización de movimientos en los saldos de cuentas de titulares que residan en el extranjero.—(F. E. 7).

EL SALUDO NACIONAL

Burgos, 16. (Havas).—Se ha dispuesto que en los actos de carácter nacional o popular, al tocarse los himnos nacionales y desfilar las banderas, el saludo de los militares será el nacional. En todos los casos, el saludo que hará todo el personal de jefes, oficiales, suboficiales y milicias de Falange, será en todo caso el nacional.—(F. E. 7).

FALLECE LA MADRE DE UN MALOGRADO MUSICO

San Sebastián, 16. (Havas).—Ha fallecido en esta ciudad la madre del malogrado músico, autor de "Las Golondrinas", "La Llama", "Mendi-Mendiyan", etc., José María Usandizaga.—(F. E. 7).

CONSUL DE ESPAÑA EN OPORTO

Burgos, 16. (Havas).—Ha sido nombrado cónsul de la España Nacional en Oporto, Sebastián Erice.—(F. E. 7).

INTERESES DE LA DEUDA

Burgos, 16. (Havas).—La orden reglamentando el pago de los intereses de la Deuda determina que es indispensable que los títulos se hallen en territorio liberado, habiendo de presentarse los documentos en las Delegaciones de Hacienda.—(F. E. 7).

RLEPARACION DE LAS REGIONES DEVASTADAS

Burgos, 16. (Havas).—Las organizaciones del Servicio nacional de regiones devastadas y reparaciones tendrán cuatro zonas con capitalidad en Oviedo, Bilbao, Zaragoza y Sevilla. También se crean otras tres zonas, cuyas capitales se indicarán más adelante. Los expedientes en que entenderán estos servicios se referirán a reparación y reconstrucción de monumentos artísticos o nacionales, edificios eclesiásticos, servicios del Estado, provinciales, municipales y edificios particulares.—(F. E. 7).

LA DIPUTACION DE LERIDA

Lérida, 16. (Havas).—Se ha constituído la Diputación de esta provincia, habiéndose recibido con aplausos la lectura de laley que deroga el estatuto catalán.—(F. E. 7).

LA FESTIVIDAD DEL CORPUS EN ZARAGOZA

Zaragoza, 16. (Havas).—A las 17 se está celebrando la procesión solemne del Corpus, con asistencia de las autoridades civiles y militares. En esta ocasión el famoso relicario de la Iglesia de La Seo, construído por Pedro Lamaison, es llevado en triunfo. La procesión con el relicario fué suprimida por Pío X, pero se restableció a petición ded pueblo español.—(F. E. 7).

DISCUSION UE DEGENERA EN UN ENORME ESCANDALO

París, 16. (Havas).—La discusión en la Cámara sobre política exterior, en la sesión de esta tarde, degeneró en un enorme escándalo, durante el que se insultaron los diputados de izquierda y derecha, en relación con el problema de España.

Los ánimos estaban tan caldeados, que Herriot, presidente de la Cámara, hubo de suspender la sesión a las 17'15, y ya en los pasillos, hubo hasta agresiones, debiendo intervenir los ujieres para separar a los contendientes. Progresivamente, la calma fué restableciéndose, pero a las 18 se manifestó que la sesión no se reanudaría sino mañana.

Entre los diputados que más se distinguieron en el alboroto figuraron Cornavin, Tixier Vignancourt y otros. La derecha gritaba cuando el escándalo llegaba a su más alto grado: "Marthy, asesino", a lo que respondían los comunistas: "Viva Marthy".

Sábese que la Comisión de Asuntos Exteriores se reunirá nuevamente mañana para dictaminar respecto a la petición comunista de abrir la frontera con España.—(F. E. 7).

Noticias varias

ENTRE LOS FUGITIVOS DE LA DIVISION 43, ESTA EL COMANDANTE DE LA MISMA

París, 17. (Havas).—El número de milicianos rojos españoles que se han refugiado ahora en territorio francés, ha pasado en estos días de ocho mil. Entre los figutivos de la división 43 está el comandante de la misma, coronel rojo Beltrán, con todo su Estado Mayor. El coronel Beltrán ha hecho unas decaraciones fantásticas a los periodistas.

En el pueblo fronterizo francés de Arreaux, se transporta a los fugitivos, según sus deseos a la España roja o a al nacional. Por Hendaya pasaron ayer 90 milicianos rojo sque exigieron ser llevados a la España nacional.—(F. E. 7).

LA AVIACION NACIONAL BOMBARDEA ALICANTE

Madrid, 17. (Havas).—A las nueve y media de la mañana de ayer, apareció sobre Alicante la aviación nacional, que lanzó bombas sobre el puerto y las laderas del Castillo de Santa Bárbara.—(F. E. 7).

CANJE DE ALGUNOS PRISIONEROS

París, 17. (Havas).—Manuel Irujo, ministro sin cartera del gobierno rojo de Barcelona, que se halla en París, ha dicho que se hallan ultimados los trámites para el canje de algunos prisioneros entre las zonas en guerra, y que se procederá a él de un momento a otro. El canje afectará a 18 refugiados en en la Legación del Perú en Madrid, y al obispo de Teruel, detenido en la zona marxista, y al conocido médico de San Sebastián José Bago, perteneciente a Izquierda Republicana, que se halla en la cárcel de dicha ciudad y está reclamado por los rojos.—(F. E. 7).

HUYENDO HACIA FRANCIA

París, 16.—Continúa el paso por la frontera de los soldados pertenecientes a la división 43, que comenzaron a entrar en Francia en la noche del miércoles.

Hasta ahora se calcula que han pisado territorio francés unos 4.000 milicianos rojos, y según la creencia general, el número total de huídos asciende a unos diez mil hombres.

Muchos de estos milicianos han pedido a las autoridades francesas ser transportados a la zona nacional, pero la mayoría, que se hallan bajo la férula de comisarios y oficiales marxistas, son conducidos nuevamente a territorio rojo español.

UNION-CASTLE LINE

PROXIMAS SALIDAS DE TENERIFE

23 de junio.—GLOUCESTER CASTLE, para Africa del Sur.
3 de julio.—GRANTULLY CASTLE, para Southampton.
(Las fechas que se citan están sujetas a alteración sin previo aviso).
Para informes: HAMILTON Y CIA., Agentes.—Santa Cruz de Tenerife.

Lea Vd. Gaceta de Tenerife

Crónica de Spectator

Salamanca, 17.—Apenas si os he hablado de este nuevo y maravilloso paseo que el avance triunfal nos ha deparado a la orilla del mar. La rapidez del avance fué tan increible que nosotros mismos, perseguidores constantes de nuestros soldados, llegamos algunos días a creer hallarnos perdidos en los caminos del frente, y porque los deberes patrióticos habían de anteponerse a los informativos, aquellas jornadas en las que descubríamos pueblos, ciudades y hasta puertos, tenían que ser a la hora de las impresiones vividas y radiadas explicaciones que a vosotros os percataran de cuanto estaba aconteciendo gloriosamente, pero sin alarmar demasiado al enemigo, cuyos jefes, en el afán de prolongar la insostenible situación, callaban la verdad para que sus milicianos siguieran ignorantes del desastre que se avecinaba. Ahora estamos a muchos kilómetros de Castellón y quiero, rápidamente, llevaros por esta costa de maravilla que nosotros hemos ya recorrido tantas veces.

Cuando la bolsa de Albocácer se hundió estrepitosamente yo logré entrar pronto en la ciudad desemantelada y saqueada por los facinerosos. Todavía las gentes no se daban bien cuenta de esta certidumbre de la fuga marxista que es el mejor bálsamo para los que han conocido el despotismo rojo forjado en las más abyectas violencias. Y de aquí, al día siguiente, doy un salto por la costa al pueblo de Torreblanca, recién liberado. Fué una sensación de las más penosas de la guerra, porque en Torreblanca los foragidos habían robado aquello que tenía más valor entre todo. Se habían llevado a numerosas muchachas, luego de una búsqueda por todas las casas al grito de "antes que de los legionarios y de los moros, de nosotros". Fueron inútiles los llantos y lamentaciones de las madres y ancianos. La redada más infamante entre todas las que los rojos han llevado a cabo, salió de Torreblanca hacia el Sur, y cuando nosotros entramos en medio de la alegría y del entusiasmo, a los llantos y lamentaciones se unían las amenazas y sobre todo las exhortaciones para que los soldados no interrumpieran su marcha en busca de aquellas infelices prisioneras, que ya las pobres madres consideraban perdidas.

Yo no sé si aquel episodio terrible influyó en el inmediato desarrollo de las operaciones o no, pero puedo decir que cuantos oímos aquellos lamentos de desesperación comprendíamos que si los rojos habían cometido la felonía como acicate de nuestra marcha, no podían soñar nada más eficaz, porque poco más tarde se entraba en Oropesa y se liberaba a tiempo aquella caravana de infelices, como uno de los más felices episodios de la campaña. Y luego, mientras otras fuerzas se descolgaban hacia Borriol, punto obligado para amenazar el desbordamiento inmediato de Castellón, los que marchaban por la costa descubrían el panorama de Benicasín como un rincón de ensueño en la costa mediterránea, inundado de luz cegadora y prometedora de próximas y definitivas conquistas. Allí, en Benicasín, he estado durante mucho tiempo. Allí estuvo la sede de toda la gentualla de las Brigadas Internacionales. Todas las villas en un remedo de burguesía, de esa burguesía que ellos tanto odian, pero que procuran imitar siempre que pueden, habían recibido los nombres más sonoros de sus figuras más conocidas y desde Miaja hasta "La Pasionaria", pasando por Stalin para llegar hasta Companys, todos tenían su villa, como pudieran tenerla en El Sardinero o en La Concha. Pero en contraste con ese estúpido afán de exhibicionismo, el saqueo íntegro en casas y hoteles de toda clase de enseres, todo poblado de inmundicias y detritus y junto a ellos una profusa documentación que no ha despreciado nuestro Servicio de Información porque, ciertamente, ofrece detallados informes de los movimientos y marchas de extranjeros y no pocos españoles.

Luego, en Castellón, en los días de júbilo indescriptible y hasta el último jueves del Corpus Christi, que habrá quedado en la historia de la Plana como el jueves en que brilló más el sol. Pero en este día un recuerdo obligaro y piadoso para los caídos, para los caídos sobre todo de pocas horas antes por la ferocidad de los hechos e injurias sangrientas y vesánicas de los vencidos. Es muy importante que este episodio terrible y lamentable se conozca bien en la España roja, porque, sabiéndolo los que aun esperan, aprenderán a no desesperar y, sobre todo a no creer en falsas apariencias. A vosotros, españoles que esperáis anhelantes en Cataluña, en Valencia, en Madrid, me dirijo para preveniros, porque parecía que el espantoso suceso no había de repetirse, luego de algunos criminales ensayos en la campaña del Norte. Pero estas pobres víctimas, recién inmoladas en Castellón, más que venganza reclaman justicia y prudencia, y no hablo de excitaciones a los países que se titulan humanitarios, porque si en realidad lo fueran no admitirían jamás nuevos contactos con los matadores de ancianos, niños y mujeres por el solo hecho de confiar en nuestra España, cuyas pruebas feroces han pasado ante la vista atormentada de los periodistas extranjeros como han quedado impresas en nuestras cámaras fotográficas. Aquellas últimas horas de Castellón fueron de tormento, de sobresaltos y terrores. Las gentes se escondieron en lo más hondo de los refugios antes que por miedo a la aviación, por la convicción de que la jauría en fuga era capaz en su desesperación de intentarlo todo. Y no se equivocaron. En la última noche los grupos de desalmados, cansados de saquear y pillar, fueron a la entrada de muchos refugios y con morbosa deleitación dieron gritos de viva España y viva Franco, como si ellos fueran la vanguardia de nuestros soldados. Los crédulos e impacientes que se exaltaron fueron obligados a salir y al darse cuenta del engaño los que quisieron resistir fueron atacados dentro de los mismos refugios con bombas de mano, que causaron infinidad de víctimas entre las pobres mujeres y los aterrorizados niños. ¡Cuántas víctimas en la noche roja última! ¡Cuántas víctimas por este procedimiento! Yo he visto varios montones de cadáveres identificados y otros muchos sin identificar y aun quedaban otros por la huerta, cuya presencia se denuncia por el terrible olor. Fué alucinante la última noche roja en Castellón, porque la esperanza de redención que parecía tocarse tuvieron esta realidad de espanto y tragedia que nos ha entrado por los ojos y que las gentes nos han relatado con detalles de veracidad que sobrecoge.

Ahora que el avance se prosigue por el Norte y por el Sur, antes de toda otra impresión, yo quiero decir a los que me escuchan en la zona roja y esperan la hora próxima de la liberación con sobresaltada fiebre, que los rojos no desdeñan ningún procedimiento para saciar sus torpes instintos y dar rienda suelta al afán de venganza que los corroe, viendo su causa enteramente perdida. Es preciso que todos sepan esperar una hora más, aunque esta sea la más febril de todas, para evitar nuevas tragedias como la de Castellón. Yo os aseguro que no hay signo más fiel para el término de vuestras amarguras que el paso altivo y orgulloso por las calles de las banderas victoriosas.

(Recibido por la Estación E. A. 8 A. S.)

Los criminales incendiarios del Valle de Bielsa han pasado a territorio francés

3 Huesca, 17.—Han pasado a territorio francés los incendiarios del Valle de Bielsa. Casas saqueadas y destruídas; centrales eléctricas voladas sin finalidad y por el sólo placer de destruir; ruina, desolación y vandalismo por todas partes. He aquí lo que han dejado atrás esas gentes a su entrada en Francia.

Estos hechos constituyen un lastimoso estigma para el Frente Popular francés. Durante dos meses, la tan cacareada División 43, situada en el Valle de Bielsa, recibió de Francia víveres, municiones y armas. Los pueblos franceses de los Pirineos fueron la base de aprovisionamiento de estas hordas marxistas, y hasta los buenos montañeses franceses conocieron de sus vejaciones y atropellos, cometidos bajo el amparo y protección de las autoridades fronterizas.

Una vez más atraviesan Francia en plan de huídos los incendiarios y criminales rojos, después de haber dejado tras de sí una estela de fuego, crímenes y robos, y son precisamente las autoridades de una nación que ha alcanzado en el mundo timbre de civilización, las que amparan y protegen y ayudan a la criminalidad mayor que la historia registra.

En Irún primero, en Benasque después y en el Valle de Arán más tarde, las tropas rojas derrotadas saciaron sus salvajes instintos respaldados por la retirada segura que les ofrecía la protección francesa. Como otras veces, flotas pesqueras, obras de arte, tesoros religiosos, oro de los depósitos bancarios, ahora millares de cabeza de ganado, producto del saqueo de los valles, encuentran en tierra francesa un seguro mercado.

Ninguna calumnia roja contra los nacionales, ningún artificio de su propaganda, podrán borrar estos hechos que con su repetición continuada se han divulgado hasta un punto que ningún francés desconoce y que es difícil que ningún español olvide.

Banco Hispano Americano

Capital autorizado
200.000.000 Pesetas
Capital desembolsado
100.000.000 Pesetas
Reservas
70.500.000 Pesetas

Crónica del frente Sur

por Juvier de Navarra

Salamanca, 17.—Con la toma de Cerro Montenegro, La Antigua y el Gamonal, ha quedado cerrado el avance que ha proporcionado unos 500 kilómetros cuadrados de terreno, reconquistados para España por los muchachos del ejército del Sur. El triunfo que se ha obtenido es muy grande. Los valles y sierras en que tenían los rojos verdaderas fortificaciones, algunas con cinco líneas de trincheras, han caído en nuestro poder. Solamente en una posición se han cogido cinco ametralladoras flamantes rusas, y, además, a los servidores de una batería, individuos checoeslovacos y franceses. El avance tiene una profundidad de más de 20 kilómetros. El éxito ha llenado de júbilo a nuestros soldados que lo celebran vitoreando a España y a Franco.

ftrosgadoact emtrosad.

Las operaciones de hoy han consistido casi exclusivamente, en las complementarias de limpieza. En el pueblo de Los Blazquez cayó como los buenos, entrando el primero, Fernando Zamacola, hombre que desde el principio del Movimiento estuvo luchando al lado de la Causa Nacional y que había recibido quince heridas, dando por fin su vida entera brillantemente. Este pueblo de Los Blazquez está completamente desmantelado, así como Valsequillo y La Granjuela, donde los rojos no han dejado un solo vecino, todos se los han llevado, dejando las consabidas huellas de montones de inmundicias.

En la limpieza de la bolsa se han cigido muchos prisioneros, entre ellos, algunos checoeslovacos, y, además, se han entregado muchos de 12 y 17 años de la quinta del 41, movilizada por los rojos. Esots chicos dicen que los movilizaron y les llevaron al frente sin instrucción ninguna y sin uniforme, entregándoles solamente el fusil. Algunos de ellos, que proceden de la provincia de Alicante, han mostrado cartas de sus padres donde dicen que allí no pueden comer y que no viven, conformándose únicamente con tener noticias de sus hijos.

La bandera de Falange de Huelva se ha cubierto de gloria al entrar la primera en Los Blazquez, vengando la muerte de Fernando Zamacola.

El Servicio de Recuperación, que ha estado trabajando durante el día intensamente, ha recogido numerosas cajas de caretas anti-gas con el marchamo de fabricación francesa, cientos de fusiles, muchas ametralladoras, fusiles ametralladores y fusiles de repetición y millares y millares de cartuchos.

La población de Peñarroya se llenó hoy de júbilo al contemplar la llegada, durante todo el día, de las baterías que han estado molestándoles a diario y que ha nsido conquistadas por los soldados de Franco, siendo paseadas hoy por las calles de esta población como glorioso trofeo de guerra por los soldados de Franco que, como en todas partes, ganan batallas para España por este frente del Sur.

(Recibido por la Estación E. A. 8 A. S.)

Telegramas de felicitación al Caudillo

Burgos, 17.—En el Ministerio del Interior vienen recibiéndose infinidad de entusiastas telegramas de felicitación al Caudillo y al Gobierno por la victoria de Castellón de la Plana, y haciendo votos para el próximo y definitivo triunfo de las armas españolas.

FIRGAS
LA MEJOR
AGUA DE MESA
(Mineral natural)
Candelaria, número 19
Teléfono, 1145

Profesora de Bordados
Ofrece su taller para toda clase de trabajos. Se admiten aprendizas, cobrándose un precio módico.
Informes: Consolación, 32.

VITABANA
LO MAS INDICADO PARA CRIAR A LOS NIÑOS ROBUSTOS Y SANOS

(c) Ministerio de Cultura 2007