Mediterráneo

CASTELLON DE LA PLANA
Depósito Legal: CS-6 - 1958

PRENSA Y RADIO DEL MOVIMIENTO
Director: JAIME NOS RUIZ

Redacción, Admón. y Talleres: Avda. Cernuda y Velasco
Tels. 22 00 56 y 22 00 60

DOMINGO, 31 MAYO 1970. — Año XXXII. — Num. 9.814 — PRECIO: 4 PESETAS

Próximo viaje del Papa a Filipinas y a Australia

Sorpresa en los ambientes vaticanos por esta inesperada decisión del Santo Padre

CIUDAD DEL VATICANO, 30. — (Del corresponsal interino de PYRESA, Alejandro Pistolesi). — Los comentarios en torno al anunciado viaje de Pablo VI a Filipinas y al continente australiano, reflejan la sorpresa que ha despertado en todos los ambientes esta inesperada decisión del Santo Padre. Una sorpresa que va acompañada por el hecho insólito de haberse modificado en esta circunstancia el procedimiento que se venía siguiendo para anunciar los desplazamientos del Papa.

Para configurar la certidumbre de un viaje a Extremo Oriente, les parecía a muchos que no podía bastar el hecho de que el Presidente de Filipinas, Fernando Marcos, hubiese invitado a Pablo VI a visitar aquella lejana república, cuyos habitantes son católicos en una proporción que llega casi al ochenta y cinco por ciento del total, puesto que son muchas las invitaciones que el Papa viene recibiendo, de todas las naciones católicas, desde el día en que él mismo quiso iniciar, con la inolvidable presencia en Tierra Santa, su peregrinación pastoral por los caminos del mundo. Por otra parte, un viaje a Australia podía figurar en el ámbito de las previsiones, pero no antes de mil novecientos setenta y tres, cuando se celebrará en Melbourne el cuarenta Congreso Eucarístico Internacional.

CONJETURAS Y RUMORES

Los rumores y suposiciones en torno a un viaje a Extremo Oriente se acentuaron hace cua-

Pasa a la pág. 7

Mañana, reunión de la Comisión Permanente del Consejo Nacional

MADRID, 30. (Pyresa). — La Comisión Permanente del Consejo Nacional del Movimiento, presidida por el Ministro Secretario General, D. Torcuato Fernández Miranda, se reunirá el próximo lunes para estudiar diversos asuntos de su competencia y entre ellos los plazos correspondientes hasta en el seno de la sección segunda se estudie el anteproyecto del régimen de asociaciones de acción política en el Movimiento, que el pasado día 25 se dió a conocer a la sección II —presidida por D. José Miguel Ortí Bordás y que entiende de la estructura y organización del Movimiento— y a la prensa.

El plazo de presentación de sugerencias a dicho anteproyecto se inicia el próximo lunes y tiene una duración de quince días, aunque en los medios políticos madrileños se especula con la posibilidad de que dicho plazo se amplíe. Al término del plazo estipulado, la ponencia encargada —compuesta por los señores García Hernández, Pardo Canalis, Pinilla Fariño, Romero Gómez y Valero Bermejo— redactará el correspondiente informe.

Hoy, Pablo VI proclamará Santo al beato Juan de Avila

CIUDAD DEL VATICANO, 30. (Efe).— En la ceremonia durante la cual Su Santidad el Papa Pablo VI proclamará Santo al beato Juan de Avila, concelebraran la misa con el Sumo Pontífice los Cardenales españoles De Arriba y Castro, Bueno Monreal, Enrique Tarancón y Tabera Araoz, el Arzobispo de Madrid, Monseñor Morcillo y el Obispo de Ciudad Real, Monseñor Hervás.

"L'Osservatore Romano", que inserta en su primera página de hoy el anuncio de la ceremonia de mañana recuerda que el Beato español fue de los que influyeron decisivamente en los Santos que hicieron particularmente glorioso el siglo XV en España. Si existe una España mística —sigue diciendo el diario vaticano— que cuenta en sus filas con una Teresa de Jesús, un San Juan de la Cruz, un San Pedro de Alcántara, se debe a la doctrina y al influjo del Beato Juan de Avila. Durante muchos años fue el maestro por excelencia a cuya doctrina todos acudían para iluminar los caminos y recorrer en la vida espiritual y para combatir los errores del protestantismo y de falsas tendencias místicas como la de los denominados "alumbrados".

En otro lugar del número de hoy, "L'Osservatore" publica un perfil biográfico titulado "Juan de Avila, maestro de grandes santos" firmado por Monseñor Fausto Vallainc, director de la sala de prensa de la Santa Sede.

ESTANCIA EN ROMA DEL MINISTRO ESPAÑOL DE JUSTICIA

ROMA, 30. (Efe).— El embajador de España ante la Santa Sede, D. Antonio Garrigues Diaz Cañabate, ha ofrecido a primera hora de la tarde de hoy un almuerzo en honor de la misión extraordinaria española que mañana asistirá en la Basílica de San Pedro a la canonización del Beato Juan de Avila por Su Santidad el Papa Pablo VI.

Han asistido al acto, con el sub secretario y demás miembros del departamento integrante de la misión, el ministro de justicia y señora de Oriol; el embajador de España ante el Quirinal y Marquesa de Vellisca; Cardenales Enrique Tarancón, Bueno Monreal, Larraona, Tabera Araoz, y Arriba y Castro. El Maestro General de la Orden de Predicadores, el Prepósito General de la compañía de Jesús y el Nuncio de Su Santidad en España, Monseñor Agostino Casaroli.

También se hallaban presentes la Princesa Beatriz y el Príncipe Torlonia, así como el Presidente de la Conferencia Episcopal Española, Arzobispo de Madrid-Alcalá, Monseñor Morcillo, y los arzobispos de Zaragoza y Valencia; Obis-

Pasa a la pág. 7

El Ministro español de Justicia asiste a los actos del centenario de Santo Domingo

ROMA. — El Ministro español de Justicia, D. Antonio María Oriol a su llegada a Roma. El Sr. Oriol presidirá la delegación española en las ceremonias de la canonización del beato Juan de Avila. Fue recibido por los embajadores españoles en Italia y el Vaticano. El acto de la canonización se celebrará hoy

El Caudillo asistió a la misa de los Caballeros de la Orden de San Fernando en la festividad de su Patron

MADRID, 30 (PYRESA). —Con motivo de la festividad de San Fernando esta mañana se ha celebrado en la capilla de la residencia de El Pardo una misa oficiada por el capellán del Regimiento de la guardia, a la que asistió S. E. el Jefe del Estado acompañado de los generales, jefes y oficiales caballeros de la Orden de San Fernando.

Terminada la Santa Misa el Generalísimo recibió en audiencia en su despacho a los Caballeros Laureados en nombre de los cuales leyó unas sentidas palabras el General Zamalloa, a las que contestó en brillantes términos el Caudillo de España.

El Jefe del Estado, durante el transcurso de estos actos, estaba acompañado de los jefes de las casas Militar y Civil.

Prueba nuclear francesa en el Pacífico

PARIS, 30. — (Efe). — El ministerio de la Defensa Nacional anuncia esta noche en París que a las 19 horas h.e. de hoy ha sido disparado un ingenio experimental de fuerte potencia sobre el atolón de Sanatufa en el Pacífico.

Se trata de la tercera prueba, efectuada en el archipiélago de Mururoa por el Ejército francés en la campaña de 1970.

La primera explosión nuclear de la actual campaña tuvo lugar el pasado día 15 de mayo, y la segunda el día 22.

Violencias en el Barrio Latino de París

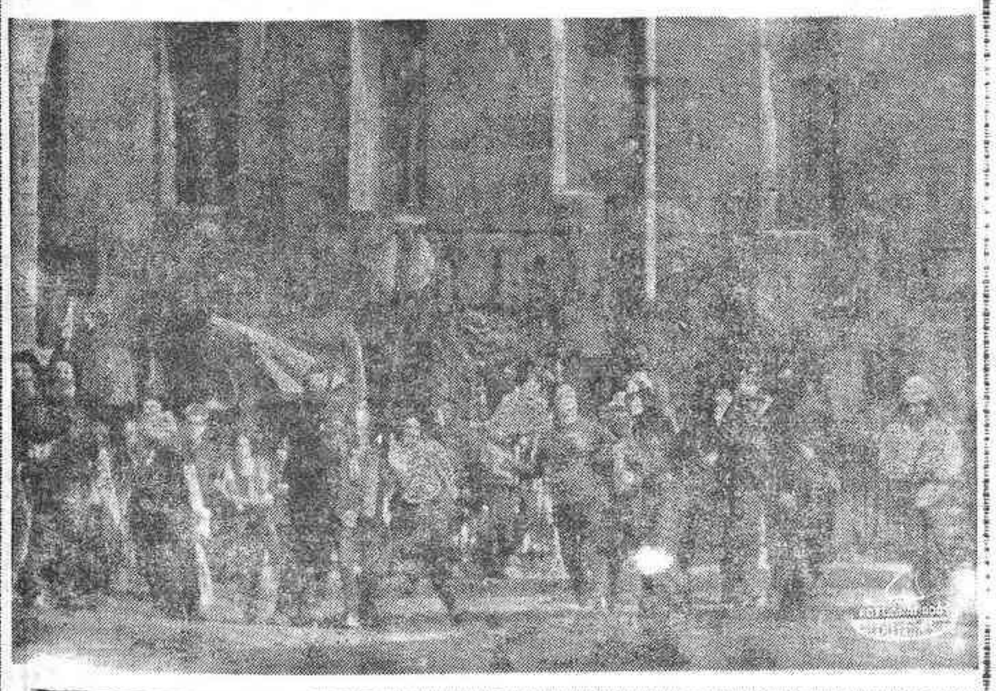

PARIS. — Se han vuelto a reproducir las violencias que hace dos años surgieron en el Barrio Latino de esta capital, cuando casi de un centenar de policías se enfrentaba con estudiantes del grupo "izquierda proletario", disuelto por el Gobierno en el Consejo cuando se iniciaba el juicio contra los señores Le Bris y Le Dantec, directores del órgano oficial de dicho grupo. Más de ochenta policías resultaron heridos y una veintena de jóvenes detenidos, amén de numerosos destrozos y varios coches incendiados.— (Telefoto UPI-CIFRA)

HOY, DESFILE DE LA VICTORIA

MADRID, 30 (PYRESA). — Quince mil hombres, más de un millar de vehículos y 160 aviones pasarán mañana domingo ante el Jefe del Estado en el desfile militar conmemorativo del 31 aniversario de la victoria.

La parada militar, como ya es tradicional, se celebrará en los paseos de la Castellana y Calvo Sotelo y se prevé que tendrá una duración de hora y media.

Al mando del Capitán General de la primera región, D. Joaquín Fernández de Córdoba, pasarán diversas unidades de la región, unidades especiales del ejército de tierra, academias militares y representaciones de los ejércitos de mar, aire, tierra, guardia civil y policía armada.

Entre las novedades que ofrecerá la presente edición, según comunicó a los periodistas el General Jefe del Estado Mayor de la Primera Región, D. Miguel Moscardó Guzmán, figura la ampliación a dos batallones de carros y otros de transportes de tropas. Igualmente pasarán una unidad de camiones todo terreno de color amarillo brillante, destinados en el Sahara.

Como conmemoración del 50 aniversario de la fundación de la Legión se ha trasladado a Madrid con este fin una bandera sahariana. Pasarán también más de un centenar de piezas de artillería y una treintena de helicópteros.

El desfile dará comienzo a las doce del mediodía.

Escoja la funda que desee para
TAPIZAR SU COCHE
en 20 minutos la colocaremos
Avda. Rey D. Jaime, 98
(Frente Instituto). Telf. 216453

Ninguna información sobre el posible paradero del secuestrado ex-Presidente Aramburu

El Presidente Onganía asume personalmente la investigación

BUENOS AIRES, 30. (Efe). — El Presidente de la Argentina, General Juan Carlos Onganía, asumió personalmente la investigación sobre el secuestro del ex presidente provisional, Pedro Eugenio Aramburu, quien gobernó entre 1955 y 1958.

Así se informó oficialmente anoche en la Casa de Gobierno, donde a las 23'30, hora argentina (3'30 hora española), finalizó la reunion que Onganía mantuvo con los comandantes de las fuerzas armadas y los jefes de los servicios de seguridad para considerar la situación creada por el secuestro.

CONJETURAS

BUENOS AIRES, 30. (Efe). — Frente al hermetismo oficial llueven conjeturas del más variado color y versiones de toda índole en torno al caso del sensacional secuestro de quien fue presidente provisional de la Argentina durante el período 1955-1958, teniente general (retirado) Pedro Eugenio Aramburu.

Según una información digna de crédito, eran exactamente las 13'30, hora española, cuando llegaron al garaje denominado "Grandio", en un coche "Peugeot 403", dos oficiales superiores del ejército argentino, uno de ellos portando banderola y cartuchera sobre la guerrera.

Los presuntos secuestradores alquilaron allí una cochera por espacio de una hora y seguidamente se dirigieron al domicilio del ex mandatario situado a media manzana del citado garaje.

Una vez en el interior de la finca que ocupa Aramburu con su esposa, los individuos fueron recibidos por ésta, quien les invitó a tomar café, agresión que ellos declinaron mostrándose impacientes por hablar con su esposo. Avisado éste, que se hallaba en una habitación interior, la esposa se ausentó despidiéndose de los visitantes por tener que efectuar unas compras.

Se dice que para que les fuera franqueada la entrada al departamento del ex-presidente, los desconocidos uniformados manifestaron que cumplían tareas de protección en la persona del teniente general Aramburu.

NO HAY NOVEDADES

BUENOS AIRES, 30. (Efe). — No se han registrado novedades en torno a la desaparición del ex presidente provisional de la nación, teniente general Pedro Eugenio Aramburu, que fue secuestrado ayer por dos desconocidos.

Un nutrido grupo de periodistas se halla situado cerca de la puerta de acceso al domicilio del ex mandatario y diversas personalidades han llegado al mismo, solidarizándose con los familares del teniente general Aramburu.

Entre ellas se encuentra el ex vicepresidente provisional de la nación, almirante Isaac F. Rojas, quien llegó acompañado por el capitán de fragata (R.), Andrés Luis Tropea.

Posteriormente llegaron Euclides Ventura Cardós, ex presidente de la Caja Nacional de Ahorro Postal; Tomás Uncal, ex dirigente de la Confederación de Empleados de Comercio, y el general Mariano Jaime de Nevares. Ninguno de los

Pasa a la pág. 7

Veinte mil alemanes se manifiestan contra la política de Willy Brandt

BONN, 30. (Efe).— Se manifestaron hoy en Bonn más de veinte mil refugiados de antiguos territorios alemanes del este contra la política de Willy Brandt de acercamiento hacia los países del este de Europa.

Durante la manifestación se exhibieron pancartas en las que se criticaba aspectos concretos de esta política. En uno se podía leer «reconocimiento nunca», refiriéndose a las posibles relaciones con Alemania oriental. Otra de las pancartas hacía alusión a la actual frontera con Polonia, puesta después de la segunda guerra mundial y que está delimitada por los ríos Oder y Neisse y decía «nunca la frontera Oder-Neisse».

El ex-ministro de finanzas Franz Josef Strauus manifestó que comprendía a los refugiados y que simpatizaba con ellos, a lo cual los manifestantes contestaron cantando «queremos volver a nuestros hogares».

Solamente resultaron heridas dos personas que se pronunciaron en contra de la manifestación y fueron agredidos por los refugiados.

...ta Cultura 2007

Noticias de la Ciudad — Noticias de la Ciudad

Calor casi veraniego y tiempo magnífico. Sol en todo su esplendor y ambiente agradable en un final de mayo sin lunares meteorológicos.

A última hora de la mañana se reunió en la Jefatura Provincial del Movimiento el Consejo Provincial, bajo la presidencia del Jefe Provincial y Gobernador Civil.

Sábado y con estampa de verano, la ciudad tuvo una mañana muy animada y una tarde bulliciosa a más no poder. Antes del atardecer apenas podía darse un paso por las zonas comerciales, entre las cuales el empalme entre la Calle Enmedio y la Mayor a través de la plaza central de la ciudad, el Mercado y la Plaza de Santa Clara, registra un ir y venir de gentes realmente espectacular. Y no digamos nada de la circulación rodada, con atascos, hileras y lentitudes propias de la capital más "capitalizada". Pero señalemos que con ser todo esto tan resonante en el centro, no deja de haber movimiento y vida en todos los sectores de la capital, cada día también más animados en todos los aspectos y más densamente poblados.

Farmacias de Guardia

Hoy estarán de guardia las siguientes farmacias:

GONZALEZ, Colón, 64.
RODRIGO, Trinidad, 127.
GARCIA, Avda. Alcora, 50.

Mañana estarán de guardia:

MARTIN, Rda. Magdalena, 64.
SALAZAR, Calvo Sotelo, 29.
FINESTRES, C. Circunvalación. Bloque C. Final Maestro Ripollés.

CUPON PRO-CIEGOS
PREMIADO AYER
800

PAPEL-PLASTICO SUPERLAVABLE PARA REVESTIMIENTO DE PAREDES
colowall®

CENTRO DE TERMALISMO HELIO-MARINO Y RECUPERACION FUNCIONAL

C.E.T.A.S.A.

Se convoca a los señores accionistas a la Junta General Ordinaria, que se celebrará en el domicilio Social paraje "El Palasiet" de Benicasim el próximo día 12 de junio, a las 18 horas en 1.ª convocatoria y a las 19 horas del día 13 de junio en 2.ª convocatoria para la aprobación de cuentas del ejercicio de 1969 y designación de Accionistas Censores de cuentas para el de 1970.

Benicasim, 26 de Mayo de 1970.
LOS ADMINISTRADORES

Casa Folch
GENEROS DE PUNTO
ENMEDIO, 44

CATOLICIDAD

SANTORAL

SANTOS DE HOY. — Domingo II de Pentecostés (IX durante el año). — Santa María Reina. — Ss. Petronila, vg.; Cancio, Canciano, Cancionilla, Crescenciano, Hermias, mrs.; Lupicino, ob.; Pascasio, confesor. — MISA DEL DIA. — Del Domingo.

SANTOS DE MAÑANA. — Nuestra Señora, Reina de los Apóstoles. Ss. Angela de Mérici, vg.; Iñigo, ab.; Juvencio, Reverriano, ob.; Pablo, Pánfilo, pbs.; Valente, dc.; Paulo Tespesio, Isquirión, Firmo, Felino, Gratiniano, Segundo, Próculo, Crescenciano, mrs.; Fortunato; pb.; Simeón, mj; Caprasio, ab. MISA DEL DIA: De Feria o de Santa Angela de Mérici.

Cultos

SANTA MARIA. — Hoy, misas a las 7, 8, 9, 10, 11, 12 y 1 de la mañana. Tarde, misa a las 7.

SAGRADA FAMILIA. — Hoy, misas a las 7'30, 8'30 (cantada), 10, 11 y 12 de la mañana y 6 de la tarde.

SAN PEDRO. — Hoy, misas a las 7, 10 y 12 de la mañana. Tarde, misa a las 6. En la Residencia "El Carmen" del Banco Central, misa a las 8 de la mañana. En las Escuelas del "Camí Fondo", misa a las 11 de la mañana.

SANTISIMA TRINIDAD. —Hoy, misas a las 7'30, 8'30, 9'15, 10'30, 11'30 y 12'30 de la mañana. Tarde, misas a las 7'30 y 8'30. En las Escuelas Pías a las 8 de la mañana.

SAN JOSE OBRERO. — Hoy, misas a las 7, 9'30 y 11'30 de la mañana y 6 de la tarde. En el ermitorio de la Virgen del Carmen a las 8'30 de la mañana. En las Escuelas de Benadresa, a las 10'30 de la mañana. En el Barrio de San Lorenzo, a las 12'30. En las Ventas de Benadresa, a las 4'45 de la tarde.

SAN FRANCISCO. — Hoy, misas a las 7'30, 9, 10, 11 y 12 de la mañana y 6'30 de la tarde. En el barrio del Perpetuo Socorro, a las 9'15. En el Grupo de la Virgen de Lourdes, a las 9. En la ermita de San Jaime, a las 11. En la Capilla de la Residencia, a las 10.

SAN VICENTE FERRER.—Hoy, misas a las 8 y 10 de la mañana y por la tarde, a las 6. En el Barrio de San Agustín, misa a las 10'30 de la mañana. En el del Roser a las 12.

SAN CRISTOBAL. — Hoy, misas a las 8'30, 10'30 y 11'30 de la mañana. Tarde, misa a las 6.

PARROQUIA DE NTRA. SEÑORA DEL CARMEN. — Hoy, misas a las 6'30, 7'30, 8'30, 9'30, 10'30, 11'30, 12'30 y 6 de la tarde.

CAPILLA DEL CEMENTERIO.— Hoy, misa a las 10'30 de la mañana.

SANTUARIO DEL LIDON. — Hoy, misa a las 11.

PURISIMA SANGRE. — Hoy, misa a las 9 de la mañana.

ASILO DE ANCIANOS. — Hoy, misa a las 8 de la mañana.

HOSPITAL PROVINCIAL. — Hoy, misa a las 9 de la mañana.

DESIERTO DE LAS PALMAS.— Hoy, misas a las 8, 10 y 12 de la mañana y 6'30 de la tarde.

COLEGIO UNIVERSITARIO. — Hoy, misa a la 1 de la tarde.

HOGAR SIERRA ESPADAN DE AUXILIO SOCIAL. — Hoy, misa a las 9 de la mañana.

Concelebración en la S. I. Concatedral

Hoy, domingo, día 31 de mayo, va a ser canonizado por S.S. Pablo VI el Bto. Juan de Avila, Sacerdote Patrono del Clero secular español.

Una peregrinación diocesana presidida por nuestro Sr. Obispo se encuentra en Roma asistiendo a la glorificción del nuevo canonizado.

La Vicaría Episcopal de Vida Sacerdotal y Religiosa deseando unirse al Prelado y fieles que en la Ciudad eterna están viviendo jornadas de intensa religiosidad, ha organizado para el día 1 de junio, a las 8 de la tarde en la Concatedral de Sta. María de Castellón, una Misa Concelebrada en honor del nuevo Santo.

Se invita a todos los sacerdotes que lo deseen, tanto del Clero Secular como religiosos, a que se sumen a la concelebración. E igualmente se invita a los fieles que puedan asistir, que participen en este solemne acto de Culto.

NOTAS DE SOCIEDAD

En la Iglesia de San Esteban de Valencia, recibió las aguas del bautismo la preciosa niña que días atrás dio a luz Dña. Amparo Carrasquer Blesa, esposa de nuestro estimado amigo D. Rafael Miguel Angel Fabregat Ferrer.

A la niña se le impuso el nombre de Susana y fueron padrinos en tan tierna como emocionante ceremonia, la señorita Lola Carrasquer Blesa y D. Ernesto Fabregat Ferrer, tía y tío de la recién nacida.

Con tal motivo reiteramos nuestra más sincera enhorabuena a los abuelos maternos Dr. D. José Carrasquer y Sra. y abuela paterna Dña. Dolores Ferrer Soriano.

Visita del Comendador y Amigos del Monasterio del Puig a las autoridades

En la mañana de ayer visitaron a nuestras primeras autoridades el Padre Félix Ramajo, Comendador del Real Monasterio de Santa María del Puig, y el Presidente y Secretario de la Asociación de Amigos del Puig, D. Sebastián Carpi y D. Manuel Castelló.

El motivo de su visita está relacionado con las gestiones que actualmente realizan para dar un mayor impulso a las obras de restauración del Monasterio, en las que cooperan conjuntamente las provincias de Valencia, Alicante y Castellón a través de una fundación en la que son miembros las primeras autoridades de las tres provincias del antiguo Reino de Valencia.

Escuela de Maestría Industrial de Castellón de la Plana

ANUNCIO

Aquellos operarios de la industrial que deseen obtener el Título Académico de Maestro Industrial en las Ramas de Delineantes, Metal y Eléctricidad, y tomar parte en los exámenes de las pruebas de Reválida que tendrán lugar en esta Escuela a las 9 horas del día 30 del mes de Junio del año en curso, pueden formalizar la matrícula a partir de esta fecha, hasta el día 10 del próximo mes de Junio y horas de 8 a 13'30 y de 16 a 20'30.

Las condiciones que deben reunir cuantos les interese tomar parte en dicha Reválida, documentación y derechos de examen, está expuesto en el tablón de anuncios de este Centro.

Castellón, 22 de Mayo de 1970.
EL DIRECTOR
Fdo. Francisco Blasco Blasco

EL TIEMPO en CASTELLON

DATOS FACILITADOS POR EL OBSERVATORIO METEOROLOGICO

BOLETIN CORRESPONDIENTE A LAS 7 DE LA TARDE DEL DIA DE AYER

Temperatura mínima: 15'6 grados a la 4 horas 15 minutos.
Temperatura máxima 23'6 grados a las 14 horas 15 minutos.
Humedad relativa, 7 y 13 horas: 67 y 48 por ciento, respectivamente.
Insolación eficaz ayer: 7 horas 50 minutos.
Recorrido del viento en 24 horas: 90 kilómetros.
Dirección dominante del viento: E.
Precipitación en 24 horas hasta las 19 horas: Nula.
Presión atmosférica a las 19 horas: 764'1.
Tendencia: Subiendo.

El Colegio de Abogados otrendó las insignias de la Cruz de San Raimundo de Peñafort a don Alfonso Gil Matíes

El Colegio de Abogados castellonense celebró ayer la fiesta de su Patrona, Nuestra Señora del Sagrado Corazón, con una misa en el ermitorio del Lledó.

Más tarde los colegiados se reunieron en un almuerzo al que asistieron también el Presidente de la Audiencia en funciones, D. José Ramírez.

A los postres el Decano del Colegio, D. Carlos Fabra Andrés, en nombre de todos sus compañeros ofreció a D. Alfonso Gil Matíes las insignias de la Cruz Privilegiada de Primera Clase de San Raimundo de Peñafort, en expresivas palabras. Tras una elocuente intervención de D. José Ramírez, pronunció unas palabras de gratitud D. Alfonso Gil Matíes.

AGROFEL
PRODUCTOS PARA LA AGRICULTURA
C/. Ulldecona, 87
BENICARLO

SUCESOS : SUCESOS

Una mujer y su hijo lesionados en choque de turismo y camión en el Polígono Rafalafena

Herido grave al ser alcanzado por el tren en un paso a nivel

Accidente de circulación en el Polígono Rafalafena. En el primero de los cruces, donde ya es habitual que esto ocurra, aunque nunca encontraremos explicación, porque nadie podrá quejarse de la falta de visibilidad. Pero algo debe ocurrir, cuando los choques se prodigan con bastante insistencia.

El accidente ocurrió al chocar el turismo matrícula O—90.977, conducido por Concepción Jurado Serrano, vecina de Castellón, y el camión matrícula CS—39.484, conducido por Francisco Hortelano Edo Roig, vecino de Culla.

A causa del accidente, resultaron lesionados la conductora del turismo y su hijo siendo trasladados a la Residencia de la Seguridad Social, y asistido en el servicio de urgencia por el Dr. Monfort, quien nos facilitó los siguientes partes facultativos:

Concepción Jurado Serrano, sufre conmoción cerebral; herida contusa en comisura externa del labio; herida contusa en pierna derecha; contusión en hombro derecho; erosiones y contusiones varias. Pronóstico reservado. Quedó inte[illegible] en el centro.

J[illegible]uilar Jurado, de 8 años, su[illegible]natoma en región frontal [illegible]ridas contusas en región mentoniana y diversas partes del cuerpo, de pronóstico leve s/c. Pasó a su domicilio.

El turismo, sufrió graves daños, entre ellos, como puede apreciarse en la oportuna fotografía de Heredio que publicamos, el arrancamiento del "capot", y otros daños en sus puertas y otros lugares.

Las primeras diligencias fueron instruidas por la Policía Armada, que acudió inmediatamente al lugar del accidente; posteriormente intervino también la Policía Municipal, instruyéndose las oportunas diligencias para su entrega a la Autoridad competente.

ALCANZADO POR EL TREN

En un paso a nivel de la Renfe situado en las proximidades del Vial Norte-Sur, —según parece es el del camino de San Jaime—, ocurrió un accidente al ser alcanzado por el tren, José Morote García, de 45 años, vecino de Castellón. No nos ha sido posible conocer los detalles del atropello, aunque sí hemos conocido que José Morote resultó lesionado de importancia. Trasladado a la Residencia de la Seguridad Social, fue asistido en el servicio de urgencia por el Dr. Monfort, quien nos facilitó el parte facultativo en el que le apreció contusión torácica; contusión en hombro izquierdo; contusión en pelvis; conmoción cerebral; erosiones varias en distintas partes del cuerpo. Schock traumático. Pronóstico grave.

Quedo internado en el centro.

SE CORTO CON UN CUCHILLO

Salvador Peres Navarro, de 43 años, resultó lesionado en accidente casual al cortarse con un cuchillo, siendo asistido en el Hospital Provincial donde el doctor Nebot Martell, le apreció herida inciso-contusa de 5 cm. de extensión en muñeca izquierda, de pronóstico leve s/c.

LESIONADO EN CAIDA

Gregorio Gimeno Gallén, de 70 años, vecino de Castillo de Villamalefa, resultó lesionado en accidente fortuito, en caída, y sufre contusión en cadera izquierda, de pronóstico reservado, según diagnóstico del Dr. Nebot Martell, que le prestó asistencia en el Hospital Provincial.

NIÑO LESIONADO EN CAIDA

Daniel Roldán Pezu, de 8 años, vecino de Castellón, resultó lesionado en caída casual, siendo asistido en el Hospital Provincial donde el facultativo Dr. Nebot le apreció herida inciso-contusa en región superciliar derecha, de pronóstico leve s/c.

ACCIDENTE CASUAL

José María Abad Méndez, de 21 años, vecino de Barcelona y accidentalmente en Castellón, resultó lesionado de manera fortuita, siendo asistido en el Hospital Provincial donde el Dr. Nebot le apreció contusión en hemitórax izquierdo, de pronóstico leve s/c.

Servicio de guardia de talleres mecánicos y eléctricos

Hoy estarán de guardia en esta Ciudad, al objeto de prestar ayuda, para la reparación de pequeñas averías, a los automovilistas que lo precisen, desde las 9 a las 13 horas, los siguientes talleres:

TALLER MECANICO: Talleres Viema. Calle Alcalde Tárrega, 35.

TALLER ELECTRICO: Manuel Puig García, Avda. de Valencia, 72.

SERVICIO PERMANENTE DE BATERIAS: K. L. G., Calle Moncada, 2.

NOTA. —Los turnos de guardia de estos talleres tienen el carácter de voluntario, y es una deferencia de las Empresas que participan en los mismos hacia los usuarios de vehículos.

ESTUDIO DE ARTE
Carmen Signes Membrado
Dibujo y Pintura.
C/. Ximénez, 6-9.º, Tel. 216081

La sesión científica en la Residencia de la Seguridad Social

Se celebró en la Residencia de la Seguridad Social la mesa redonda sobre "Transfusiones, sus indicaciones y contraindicaciones", organizada por el Servicio de Hematología y Hemoterapia de la Residencia de la Seguridad Social (Dr. Martín-Arias).

Actuó como moderador el doctor Raichs Solé, Jefe del Servicio Regional de Hematología de la Residencia José Antonio, de Zaragoza, que con gran agilidad y brillantez condujo el tema, centrando los diversos puntos de vista de cada uno de los ponentes que comentaron los distintos aspectos sobre los cuales tienen personal experiencia. Actuaron como ponentes, los doctores Hernández, Navarro, Simón Marco, Martín-Arias, y la doctora Valentín.

A lo largo de la exposición quedaron bien sentadas las indicaciones contra-indicaciones, peligros y técnicas, tanto de la transfusión de sangre como de sus distintas fracciones.

Finalmente se mantuvo un animado coloquio en el que intervino el Dr. Chermá principalmente, y todos los numerosos facultativos que acudieron al acto.

FUERA BORDA MONTESA
3/8 H.P.
Encedido electrónico
P.V.P. 15.800 Pts.
REPUESTO ASEGURADO
IBEM
BARTOLOME REUS 46
Tel. 22 14 79 CASTELLON

PISOS CAMAÑES
VENDE EN
C/. ENMEDIO, 23
4 PISOS
SUPERLUJO
SUPERFICIE 200 M2
AMPLIAS FACILIDADES DE PAGO
— INFORMACION —
EN CASTELLON
CONSERJERIA DEL MISMO EDIFICIO
EN VALENCIA
CALVO SOTELO 9. Teléfono 22-87-44

PISOS
OCASION UNICA!!
EDIFICIO MIJARES
CON 3 FACHADAS
lujosos pisos exteriores de 3 y 4 dormitorios, salón-comedor ... más servicios
LLAVE EN MANO
ENTRADA: DESDE 50.000 ptas.
RESTO: DESDE 3.500 ptas. al mes
Situado en la Ronda Mijares, esquina Félix Breva
SI NUESTRA FORMULA NO LE SATISFACE: HAGANOS SU OFERTA
CONSULTENOS SIN COMPROMISO
CAMANES
En Valencia: Calvo Sotelo, 9-Tel. 22 8744
En Castellón: Ronda Mijares, esquina Félix Breva
TRATO DIRECTO DOMINGOS Y FESTIVOS DE 10 A 1
PHILIPS / Valencia

THE INTERNATIONAL BENEDICT SCHOOL OF LANGUAGES
IDIOMAS
Calle Enmedio, 58-2.º Tel. 22-35-12
CASTELLON DE LA PLANA
APERTURA 1.º DE JUNIO DE 1970
Francés — Inglés — Alemán — etc. y Traducciones
PROFESORES NATIVOS
Cursos colectivos y particulares — Principiantes — Perfeccionamiento — Literatura — Comercio.
La Escuela está abierta todo el año
Informaciones e inscripciones de lunes a viernes de 9 a 1 y de 4 a 8.

SINDICATO DE RIEGOS DE CASTELLON

LIMPIA DE FILAS Y BRAZALES

SE PONE EN CONOCIMIENTO DE TODOS LOS REGANTES PERTENCIENTES A LA COMUNIDAD DE ESTE TERMINO QUE, POR ACUERDO DEL SINDICATO, EL LUNES DIA 15 DEL PROXIMO MES DE JUNIO LA BRIGADA DE LIMPIEZA COMENZARA A EFECTUAR LA LIMPIA DE FILAS Y BRAZALES QUE NO ESTEN EN DEBIDAS CONDICIONES, POR CUENTA Y CARGO DE LOS RESPECTIVOS TERRATENIENTES OBLIGADOS A ELLO, QUIENES SERAN, ADEMAS, DENUNCIADOS ANTE EL JURADO DE RIEGOS A EFECTOS DE LA IMPOSICION DE LA SANCION CORRESPONDIENTE.

CASTELLON DE LA PLANA, 29 DE MAYO DE 1970

EL PRESIDENTE
J. FELIX TARREGA.

(c) Ministerio de Cultura 2007

Importantes plenos del Consejo Provincial del Movimiento

En los que fueron analizadas las últimas disposiciones sobre el Movimiento y estudiado el anteproyecto de normas de Asociaciones de Acción Política en el Movimiento

Por cuya importancia expresó el Consejo su satisfacción

AYER a las once de la mañana inició el Consejo Provincial del Movimiento, bajo la presidencia del Jefe Provincial y Gobernador Civil, D. José Fernández Ramírez, su reunión plenaria mensual ordinaria, que fue seguida de un pleno extraordinario, que prolongó la sesión hasta primera hora de la tarde. A la reunión asistió el Procurador en Cortes por la representación familiar en nuestra provincia y Director General de Obras Hidráulicas, D. Virgilio Oñate.

Comenzó el pleno con la exposición por el Jefe Provincial y Gobernador Civil de las últimas actividades políticas en nuestra provincia, exponiendo el desarrollo de sus visitas a distintas localidades y refiriéndose al importante acto de Burriana el pasado domingo, eminentemente falangista y dentro de nuestro estilo en la conmemoración de la presencia de José Antonio ,y en el que tuvimos la oportunidad de escuchar el importante discurso del Delegado Nacional de la Familia. Habló asimismo de su estancia en Tales para la clausura de las actividades de la cátedra ambulante de la Sección Femenina y de su presencia en la casa de dicha organización para la clausura de cursos, reiterando su felicitación ayer expresada ya a la Delegada Provincial. Finalmente el Jefe Provincial y Gobernador Civil se refirió a las actividades de las distintas delegaciones y servicios, que continúan en sus tareas respectivas.

Seguidamente el Subjefe Provincial del Movimiento dio lectura a los últimos Decretos sobre titularidad patrimonial del Movimiento y facultades normativas de sus distintos órganos. El Jefe Provincial destacó la importancia del discurso pronunciado ante el Consejo Nacional por el Ministro Secretario General con motivo de la publicación de dicho Decreto, dando lectura el propio Jefe Provincial y Gobernador Civil al texto del mencionado discurso, al término de la cual señaló como está patente la preocupación de poner en marcha todos los mecanismos e instrumentos de nuestro Movimiento, subrayando la importancia de las disposiciones a que se había dado lectura y que vienen a afianzar al Movimiento dentro de la propia estructura legal.

Iniciando ya el pleno extraordinario, el Delegado Provincial de Acción Política y Participación, D. Manuel Breva Ferrer, dio lectura al Anteproyecto de Normas de las Asociaciones de Acción Política en el Movimiento. A medida que se daba lectura al texto intervinieron distintos Consejeros Provinciales, en realidad todos ellos, para tratar y puntualizar la significación de distintos puntos del importante anteproyecto, sobre el cual el Jefe Provincial y Gobernador Civil dio amplias explicaciones.

Terminado el apasionado estudio del anteproyecto, el Jefe Provincial y Gobernador Civil destacó la importancia que tiene en nuestro futuro político, poniendo de relieve como por este camino se está dando cumplimiento a esa apertura que vinieron a encauzar la Ley Orgánica del Estado y el clamoroso referéndum del pueblo español, a la vez que se da un mentís a cuantos quisieron ver en este período una dilación en el planteamiento de abiertos cauces para la participación de los españoles en la acción política.

Finalmente el Consejo acordó expresar al Ministro Secretario General y al Vicesecretario General del Movimiento su adhesión y satisfacción por esta importante legislación recientemente dictada y por el Anteproyecto de Normas de las Asociaciones de Acción Política en el Movimiento.

TOLDER
Protección solar y de la lluvia
Toldos para:
— Balcones
— Escaparates
— Comercios
Modernos muebles de lona para jardines y terrazas
CASTELLON
Pérez Galdós, 17
Teléfono 214697

Un Equipo de Acción Local en Sarratella

El Equipo de Acción Local número 3 del Departamento Provincial de Política Local de la Jefatura Provincial del Movimiento, dirigido, por D. Lorenzo Ramírez Cabedo, visitó Sarratella, para estudiar los problemas locales y la actuación de las distintas Delegaciones y Servicios.

Integraron el Equipo representantes de las Delegaciones del Movimiento y fueron recibidos por el Jefe Local y Alcalde, D. Antonio Miralles Puig.

De manera especial fueron obtenidos los datos necesarios para el mejor estudio de la problemática local en orden a la promoción de la juventud y de las posibilidades reales de desenvolvimiento de la vida local.

Se orientó a los asistentes sobre tramitación de solicitudes para Mejora de la vivienda rural, a través del Patronato "Cernuda y Velasco" y sobre otros asuntos de interés.

Conservatorio Superior de Música y Escuela de Arte Dramático de Valencia

SEMINARIO SOBRE EXAMENES LIBRES

El próximo martes día 2 de junio a las 4 de la tarde, se celebrará en el Conservatorio Superior de Música un Seminario de orientación sobre exámenes libres, dirigido por el Profesor Especial y Secretario del Centro D. Salvador Seguí y al que están invitados todos los profesores y alumnos que deseen recibir información sobre la forma de realización de dichos exámenes.

CONCESION DE LOS PREMIOS DEL XII CERTAMEN JUVENIL DE ARTE

Recientemente la Delegación Provincial de la Juventud celebró el XII Certamen Juvenil de Arte, a cuyo esplendor han contribuido una vez más diferentes Entidades de nuestra Capital, así como un gran número de Ayuntamientos de nuestra Provincia que haciéndose eco de lo que puede ser esta manifestación artística, no han querido estar ausentes de la misma.

El certamen resultó verdaderamente bueno en cuanto a calidad y número de obras presentadas, puesto que concurrieron más de 300 obras de todas las especialidades y hubo algunas de ellas que merecieron los más cálidos elogios de cuantos artistas visitaron la exposición y más todavía de la crítica local.

Un competente jurado, compuesto por relevantes personalidades de las artes castellonenses, tras examinar detenidamente todas las obras presentadas ha dictaminado el fallo del Certamen, concediéndose los premios en la forma siguiente:

FALLO DEL JURADO DEL XII CERTAMEN JUVENIL DE ARTE FASE PROVINCIAL

PREMIO EXTRAORDINARIO

Nombre: Agustín Roso. Título, Histeri. Especialidad, Escultura.

OLEO

Juvenil A. —Lorenzo Ramírez Portolés, Melancolía; Juvenil B.—F. Domingo Llorens, Cuádrigas; Infantil A.—Arrufat Barrue, Puerto; Infantil B.—Juan Canós, Sueño Rosa.

AGUA

Juvenil A. —Lorenzo Ramírez Portolés, Sueño sin componer II; Juvenil B.—Gaspar Mateu, Bodegón; Infantil A.—Conchín Torro, Marina I; Infantil B.—Desierto.

DIBUJO

Juvenil A.—Antonio Adell, Pensador; Juvenil B.—María Carmen Abella, Autorretrato; Infantil A.—Francisco Luis Segarra González, Rincón de Pueblo; Infantil B.—Julio Bolos Agut, Bodegón.

GRABADO

Juvenil A.—Desierto; Juvenil B. —José Mesado, Santa María.

ESCULTURA

Juvenil A.—Agustín Roso, Revelación; Juvenil B.—José Manuel Saborit Oliver, Busto.

PREMIOS ESPECIALES

Al mejor paisaje: Marco Sorolla Ayza, La Ermita y Conchín Salvador, Paisaje Lluvioso. Al mejor abstracto: Desierto. Al mejor Bodegón: Manuel Martínez Queral. Al mejor de figura: Jorge Borrás, El Alfarero.

MENCIONES ESPECIALES

Al mejor conjunto presentado por un centro de Enseñanza al Instituto de Enseñanza Media de Vinaroz. A María Teresa Castelló, por su cuadro "La Lluvia".

La orquesta Orpheo en nuestra Redacción

A primeras horas de la madrugada recibimos en nuestra Redacción la visita, siempre grata, del conjunto de la Orquesta Orpheo, que tanto prestigio tiene ganado a través de sus magníficas interpretaciones y de la calidad de sus intérpretes. Acompañaba a la orquesta el cantante Fernán River.

En este mayo, ya terminado, quiso la agrupación ofrecernos algunas de las más modernas interpretaciones, que con su estilo peculiar y desde luego con la calidad a que nos tienen acostumbrados, poniendo una vez más de relieve el cuidado y la preparación de sus componentes. Su repertorio se compuso de canciones apropiadas para serenatas, en las que el cantante Fernán River, contribuyó al buen éxito del conjunto.

Agradecemos vivamente a la Orquesta Orpheo, este detalle de la visita a nuestra casa.

COCINERO
Para restaurante de Benicasim precisamos. Razón: DAMA Publicidad. Gral. Aranda. 6

VENTA DE PISOS TERMINADOS
Fácil entrada, resto hasta 10 años
- 4 Habitaciones Comedor - Salón
- Calidad inmejorable
Calle Martín Alonso, 10 y 12 (Final C/. Prim)
VISITENOS SIN COMPROMISO

DYMA
PRIMERA CADENA NACIONAL DE DROGUERIA - PERFUMERIA
1.ª Gran Oferta Quincenal
GLO-CO - frasco 1 litro de 100 Ptas. a 60
Jabón LUX - pila. baño de 18 Ptas. a 12'50
Esparto SCOTCH-BRITTE de 28'40 a 18'60
2 Autoaplicadores SPRING de 36 a 19'90
Desodorante REXONA SRAY de 52 a 34
Tambores SKIP 5 kilos de 265 a 195
Siempre el mayor surtido a los mejores precios en los Establecimientos
DYMA

háblele a su marido del tiempo que pierde a diario en la compra...
- y verá que pronto entra en su casa un FRIGORIFICO AEG
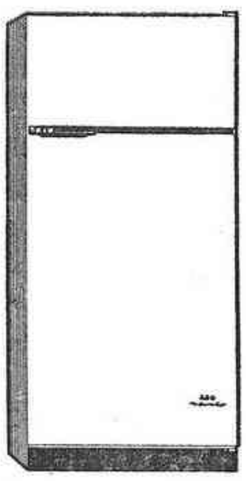
• Cuatro niveles de frío
• Compartimiento congelador gran capacidad
• Compresor con cinco años de garantía
Los frigoríficos AEG recuperan el tiempo perdido
DISTRIBUIDOR PARA CASTELLÓN Y PROVINCIA
FROST - EL ESTABLECIMIENTO DE LAS LAVADORAS
CONDE PESTAGUA, 10 Y 14 Y SAN LUIS, 7 Y 9
CASTELLÓN
2-3

PROGRAMA DE LAS EMISORAS CASTELLONENSES

RADIO CASTELLON

7'45 Sintonía, apertura de la emisión y lecturas de programas; 7'47 Matinal Cadena SER; 8'45 Melodías de la semana; 9 Viaje con música; 10 Música para nuestros amigos; 11 Retransmisión, desde la Concatedral de Santa María, de la Santa Misa, oficiada por nuestro asesor religioso, Rvdo. Padre, D. Fernando Andrés; 11'30 Conexión con Radio Nacional de España para retransmitir el Desfile de la Victoria; 11'30 Saludo musical; 13 Neptuno aconseja; 13'50 "Festival del Varieté"; 14 "Actualidad 14 horas"; 14'15 Ecos de Sociedad; 14'30 Conexión con Radio Nacional de España; 15 Actualidad deportiva, por Chencho; 16 Canta para Vd...; 16'30 Elija su música; 17 "Carrousel deportivo". Amplia información desde los mismos campos de fútbol; 19'30 Baile de tarde. El ritmo moderno con los conjuntos de más actualidad; 19'35 Música clásica: "Sonata en do para violín y piano (Hindemitt); "Duo concertante para violín y piano" (Strawinsky); "Dos sonatas para violín y piano (Bartok); 20 Música clásica: "Seis sonatas para violín y clavicordio" (Handel); 20'50 Servicio meteorológico; 20'55 Información local; 21 "Carrousel deportivo, resultados y avances de los partidos de Tercera División; 22 Conexión con Radio Nacional de España; 22'20 "Estadio", revista de los deportes. Director, Chencho. Crónica del partido Castellón-Murcia. Reportaje en las casetas; 23 Teatro del aire: "La comedia nueva", comedia de Fernández Moratín, en adaptación de José Fernando Dicenta; 24 Madrugada musical. Un programa extraordinario con las mejores Orquestas; 1 Música para esta hora; 2 Cierre.

LA VOZ DE CASTELLON

CADENA R. E. M.

MATINAL. —8 Sintonía y apertura; 8'01 Santo Rosario. Dirigido por el Excmo. y Rvdmo. Sr. Obispo de la Diócesis Segorbe-Castellón Dr. D. José Pont y Gol; 8'20 Templete. Seguidillas, de Iturbi; y Valencianas, de Chavarri. Interpreta la Orquesta Sinfónica de Valencia dirigida por José Iturbi; 8'37 Ritmos y melodía; 11 Musical Castalia; 11'50 Conexión con Radio Nacional de España, para retransmitir en directo el desfile conmemorativo del día de la Victoria.

MEDIODIA. —13'20 Discoteca '70.

SOBREMESA. —14 Domingo Deportivo provincial; 14'15 Una orquesta para la sobremesa. La de Franck Pourcel; 14'30 Diario hablado de Radio Nacional de España; 14'55 Cartelera de espectáculos y farmacias de guardia; 16 Club de amigos. Audición de discos solicitados; 16'30 Desfile de intérpretes.

TARDE. —17 Domingo Deportivo Español. En conexión con nuestra emisora central La Voz de Madrid, para informarles de cuanto tiene lugar en los campos de fútbol; 19 Ritmos, voces y estilos. Con cuya audición damos comienzo a nuestras emisiones conjuntas de onda media y frecuencia modulada.

NOCHE. —20 Desfile de orquestas; 20'30 Teatro lírico. "La fiesta de San Antón", de Torregrosa; 21 Cartelera de espectáculos y farmacias de guardia; 21'05 Orquestas famosas; 21'20 Los deportes. Audición extraordinaria de los domingos; 22 Diario hablado de Radio Nacional de España; 22'30 Canyons; 23 Sala de Conciertos. Sinfonía núm. 9 en re menor, Op. 125 "Coral", de Beethoven. Interpretan Cuarteto vocal y Coro Mixto, con la Orquesta de la Sociedad de Conciertos de Viena, dirigidos por Karl Ritter; 24 Despedida y cierre de emisión.

RADIO POPULAR

PRIMER PROGRAMA: 8 Apertura; 8'01 Primer minuto. Escribe Carlos Castillo; 8'02 Siete en circuito. Un saludo musical para un día de fiesta; 9 Retransmisión de la Santa Misa; 9'50 Mosaico. Distintas tendencias musicales; 10'30 España es diferente. Música y canciones de nuestro país; 11 Musical del domingo.

SEGUNDO PROGRAMA: 12'01 Radio-Hit. Grabaciones que ya son éxito y discos que lo serán muy pronto. Realiza y presenta Manuel Molina; 13 Sonría por favor. Un lema optimista que agrupa grabaciones alegres; 13'30 Boletín; 13'35 La provincia en siete días. Un espacio que realiza y presenta Eduardo Mas; 13'45 El carrusel de los éxitos. Una visita a la feria de las melodías; 14'30 Diario hablado de Radio Nacional; 15 Operación domingo.

TERCER PROGRAMA: 16'01 La tarde gira. Un espacio que avanza al ritmo de la música y de la palabra. Presentan Carmen Pesudo y Jaime Cros; 17'15 Festival. Una reunión presidida por la música; 19'20 Disco-disco. Un espacio en el que reina su majestad Don Disco.

CUARTO PROGRAMA: 20'01 Pequeño concierto. Las grandes páginas de la música universal; 20'30 Solistas y conjuntos; 21 Boletín; 21'05 Deportes. Una completa panorámica de la actualidad deportiva que realiza y presenta Catalán Minguez; 22 Diario hablado de Radio Nacional; 22'30 Buenas noches buena música. El telón musical que cierra los programas de Radio Popular; 23'58 Ultimo minuto. Unos instantes de reflexión; 24 Cierre.

CUADROS, láminas, espejos, MARCOS, MOLDURAS, bastidores, lienzos, tallas GONLAI. Conde Pestagua, 53. Frente Teatro Cine Sindical.

INFORMACION DE LA PROVINCIA

LUCENA DEL CID

Un premio nacional

Con motivo de la festividad de San Isidro Labrador, el Ministerio de Agricultura ha concedido los premios nacionales creados bajo la advocación del Santo Patrón de los labradores.

Uno de estos premios le ha sido otorgado al Plantel femenino del Servicio de Extensión Agraria de esta villa. Este fausto acontecimiento —pues debemos tener en cuenta que este Plantel solamente viene funcionando un par de años— nos ha sugerido la idea de interviuar a la Presidenta del mismo.

La señorita Solín Vidal Miralles, con la amabilidad y simpatía que le caracteriza, nos ha facilitado la labor.

Nuestra primera pregunta ha sido la siguiente:

—¿Por qué, y en qué actividad, os presentasteis al certamen convocado por el Ministerio de Agricultura?.

—"Porque creíamos nos hallábamos en condiciones para hacerlo, aunque sabíamos concursaban planteles de solera.

Nos presentamos en la tarea "embellecimiento".

—¿En qué consiste el premio otorgado?.

—"Un premio en metálico, pero para nosotras —todas las componentes del Plantel— lo más importante ha sido el premio en sí. Máxime cuando este premio es a escala nacional".

—¿Teníais confianza de conseguirlo?.

—"Sabíamos que existen planteles más veteranos y con mucha más preparación que el nuestro, si he de serle sincera, no la teníamos; si bien, cuando se concursa, nunca falta la esperanza".

—¿Cómo reaccionasteis al conocer la noticia?.

—"La alegría fue tanta que no se puede explicar así como así. Solamente le diré que la noticia se esparció por la población como reguero de pólvora, a la par que todo el personal del Servicio de Extensión Agraria local y las componentes del Plantel, eran felicitados por todo el vecindario".

—¿Qué proporción de éxito por vuestro triunfo le corresponde al personal de Extensión Agraria?.

—"Para mí entender, toda. Este personal ha conseguido, con sus lecciones teóricas y prácticas, que en un par de años hayamos llegado bastante lejos. Sin que ello sea lisonja, el premio conseguido habla en sí mejor que lo que yo pueda decir".

—¿Os estimulará este premio?.

—"Naturalmente. Si ya teníamos muchísima ilusión en nuestra tarea de embellecimiento, figúrese ahora".

—Ultima pregunta. ¿Qué opinan las componentes del Plantel con respecto a la tarea que habeis elegido para vuestras actividades primordiales?.

—"Pues que para ellas es la mejor, puesto que, al propio tiempo que es tarea muy femenina, con esta actividad hermoseamos más nuestra querida Lucena; hasta el extremo que ya casi es una realidad aquello de "Perla de la Montaña".

Y que vosotras tan bien estais engarzando. Continuad vuestra labor que con ello conseguireis otro premio: ganaros la admiración de todos los lucenenses y de todos los visitantes de Lucena. — TITALO.

VINAROZ

Fiestas de la Juventud

Este año, la Delegación local de Juventudes, ha confeccionado un programa cuajado de amplios alicientes, con actos variados que han despertado la atención de todos los vinarocenses. Se iniciaron el día 28, con diana a las 8 por la banda de cornetas y tambores de la OJE. A las 12, en la plaza San Antonio se celebró divertida Ghymkhana motorista juvenil. Por la tarde en el campo Cervol el Castellón campeón de España Infantil venció al Vinaroz Olímpico OJE, por 3-2. El partido resultó muy competido, emocionante y lleno de interés.

El viernes día 29, a las 8 de la tarde, tuvo lugar un espectacular desfile por las principales calles de la ciudad, con intervención de la Rondalla Benicarlanda, Banda Cornetas y Tambores de la Salle de Benicarló y Banda de Cornetas de la OJE Vinaroz.

A las 9, en la terraza del Círculo Mercantil y Cultural, que aparecía con un ornato especial y totalmente abarrotada de público, se proclamó Reina de la Juventud, a la encantadora y gentil señorita Luisa María Falcó Esparducer y su Corte de Honor, que componen las agraciadas señoritas, Rosa María Verge Marcos, Herminia Jaques Escura, María del Pilar Dauden Linares y Elvira Fernández Sorolla. Impuso las bandas el Delegado Comarcal de Juventudes, D. Santiago Trallero Luaña. La Reina y damas recibieron a continuación ramos de flores y espléndidos obsequios.

Finalmente el Ilmo. Sr. D. Rodrigo Segura Royo, pronunció el Pregón de las Fiestas. Con oratoria fácil y elocuente, su brillantísima y profunda disertación fue seguida con sumo interés por el numeroso auditorio. En primer término, habló de las fiestas en general, bosquejo histórico y significado. Exteriorizó su intenso cariño por Vinaroz, ciudad de carácter abierto y alegre, cosmopolita y con acusada personalidad, siempre querida y admirada por propios y extraños. Hizo un bello canto a la mujer española, encarnada en esta ocasión en Luisa María, compendio de atractivos y virtudes. Rubricó tan apasionante disertación con palabras de agradecimiento y esperanza hacia la juventud vinarocense, que con inquietud y tremenda ilusión ha organizado y está participando en unas fiestas que cada año tienen una mayor proyección, y con esta base tan firme, indiscutiblemente los pueblos han de marchar en pos de la meta anhelada.

El Delegado Provincial de la Juventud, nos cautivó en verdad, con una disertación amenísima, y ni que decir tiene que el distinguido auditorio, en el que figuraban Autoridades y relevantes personalidades de la vida ciudadana, le aplaudió con cariño y muy merecidamente. — A. GINER (Corresponsal).

Automóviles

LA PLANA

LE OFRECE EL MAYOR SURTIDO DE COCHES SEMINUEVOS

Facilidades de pago hasta 24 meses

- 600 y 600 D - 850 - 1.400 y 1.500
- Renault 4L y 4F - R-8 y R-10
- Simca Standart y G. L. - Morris y M. G.
- Citröen 2 CV - Berlinas y furgonetas 4 plazas
- Citrôen ID - 19
- Mercedes 220 - S. E. - Fiat 1.500 - Dyane 6
- Peugeot 404

Jover, 16 (Junto Clínica 18 de Julio) - Tel. 22 35 66 CASTELLON

ANUNCIOS ECONOMICOS

ANUNCIOS ECONOMICOS y generales. — Tels 22 38 02 y 22 28 90 — Sin recargo DAMA Publicidad - Castellón

VARIOS

(2) LA HERMANDAD de Salus Infirmorum, dispone de señoritas Diplomadas, para cuidar en domicilios, enfermos y niños sanos. Informes: Residencia Episcopal, todos los días de 6 a 7 de la tarde. Teléfono 220066.

(4) SAUNA FINLANDESA, en servicio de lunes a sábado. Gral. Aranda, 6-5º. Teléfono 223303.

(739) DETECTIVES CIP-Diplomados. Autorización Gubernativa 2. Investigaciones. Reserva absoluta. Apartado 139.—Castellón.

(807) SEÑORA O SEÑORITA ¿Necesita dinero? Puede dedicar su tiempo libre, distribuyendo los productos AVON. Fácil, agradable, provechoso. Llame al teléfono 21-23-04 de Castellón o escriba al apartado 14.875 de Madrid.

(164) EN 1 MINUTO duplicaremos la llave de su piso, coche y apartamento. FERRETERIA TRAVER. Colón, 43 Castellón.

(12) PERSIANA veneciana graduable LEVOLOR Puerta plegable MODERFOLD, Rieles americanos para cortinas KIRCH INNOVACION. Mayor 66. Teléfono 22 48 33.

(18) MUEBLES METALICOS para oficinas e industrias, mesas dibujo y despacho, armarios ficheros Llansola. Ronda Mijares 48.

(14) ESTANTERIAS METALICAS COINTRA-DEXION varios modelos. Trabajos al día. Presupuestos gratis. LLANSOLA. R. Mijares 48. Castellón.

(32) RAISANES, Conejos Gigantes, venta todas edades, Granja Santa Sofía. Borriol 7. VILLARREAL.

(34) VENDO PISO CENTRICO a estrenar 4 habitaciones, calor negro. Exento, facilidades pago. Teléf. 214634.

(651) ESTANTERIAS METALICAS ERMES, solucionarán práctica y económicamente su problema de espacio. TODOFICINA. Trinidad 35. Teléfono 22-31-82. Castellón.

(721) VENDO 5º PISO llaves mano nuevo 275.000 ptas. pintado, calor negro, agua caliente y armarios en cocina. Facilidades pago convenir. Razón: DAMA Publicidad.

(874) VENDO ALQUERIA de recreo en el Grao. Para informes llamar al teléfono, 21 48 38.

(911) VENDO BAJOS comerciales en Jorge Juan, 42. Buen precio. Razón: Rda. Mijares, 176 Castellón.

(912) URGE VENDER PISO económico ocupación inmediata, exento, exterior, soleado, 4 dormitorios, comedor, baño, aseo y servicios, azulejos serigrafía, armarios rallite, terrazo, 200.000 pesetas más préstamo. Informes Teléfonos 221449 y 221553.

(913) SEA PROPIETARIO de una vivienda de lujo con despachos anejos en calle Enmedio. Ocupación inmediata, por precio y condiciones interesantísimas. Informes Telfnos: 22-14-49 y 22-15-33.

(914) EN LA MEJOR ZONA de Benicasim, adquiera villa a estrenar, construcción sólida, acabado esmerado, 5 dormitorios, comedor-salón, cocina-office-armariada, baño, aseo, garage 2 plazas, amplia solana 500 m2 terreno ajardinado, precio auténtico de ganga. Informes Telfnos. 22-14-49 y 22-15-33.

(915) VENDO O ALQUILO planta baja céntrica, dos calles, 550 m. propia taller o garage. Tel: 21-66-43.

VENTAS

(7) MAQUINA WERTHEIM la máquina de calidad. Para coser y bordar. Precios de fábrica garantizados. Contado y plazos. Depósito: José Antonio 7. CASTELLON.

(8) UNDERWOOD nuevas último modelo. Sumadoras, calculadoras automáticas, mesas dibujo. Representante MECANOGRAFICA LEVANTINA. Mayor, 31.

(9) VIC Estanterías metálicas de material galvanizado. Múltiples referencias en la provincia. VELLON. Tel. 221289. Castellón.

(10) PERSIANAS GRADULUX FILTROLUX, Micoluz, puertas plegables, toldos, Alumatoll. Información: Miguel Beltrán. Teléfono 21-21-32.

(11) ESTANTERIAS METALICAS desmontables mer. Más económicas que de madera, con todas las ventajas de ser metálicas, entrega inmediata. Muebles para oficinas y escuelas PALLARDO. Plaza Alcázar de Toledo 15. Teléfono 22-28-95. CASTELLON.

(936) CAMBIO piso situado entre Cruz de los Caídos y Plaza de Toros, por apartamento en Benicasim. Razón: Enmedio 86. Comercio Luis Mas. Tel. 222162.

(947) CHALET PLAYA MONCOFAR SE VENDE, primera línea playa, máximas comodidades. M. Cantavella, S. Roque, 16. Teléfono 119. Villarreal.

(952) PLANTA comercial y primer piso, vendo o alquilo amueblado. Razón: Cajal, 38-1.º Tel. 221956.

(966) VENDO 2 pisos económicos, llaves en mano, transformables uno solo, céntricos. Razón: Teléfono 214577.

(967 MERENDERO VENDO en Playa Castellón, magníficamente situado. Razón: DAMA Publicidad. Gral. Aranda, 6.

ALQUILERES

(403) APARTAMENTOS Salycar: Alquilo apartamentos para los meses de verano en la playa de Benicasim. Teléfono: 213120.

(632) SE ALQUILA local comercial y entresuelo, apto para oficina en Pl. Notario Mas, nº 2. Razón: Tel. 22-03-34.

(858) BENICASIM se alquila villa todo el verano, cinco habitaciones, dos baños, garaje, Razón. Teléfono 21-27-58.

(893) SE ALQUILA piso 2.º y local comercial en calle Navarra, 115. Razón: San Francisco, 81.

(948) SE ALQUILA MASET amueblado cerca capital, temporada verano, muy amplio, luz eléctrica, agua corriente, cuarto baño y agraje. Teléfonos, 21 25 34 — 21 20 11.

(954) ALQUILO PISO amplio 5 habitaciones, comedor, cocina baño. Tel. 213969.

(952) ALQUILO CHALET veraneo en Fuente El Prat, Lucena. Amueblado, teléfono, frigorífico, baño. Razón: Enrique Gallén. Tejidos. Tel. 14. LUCENA

(953) ALQUILO chalet temporada verano en Avda. de Villarreal 28, cuatro habitaciones baño, dos terrazas, pinada, jardín y garage, con agua potable. Razón calle Lepanto, 18.

(955) ALQUILO VILLA en el Aeropuerto, temporada verano, tres habitaciones, comedor-salón, garaje, etc. Teléfono 214503.

(964) SE ALQUILA piso amueblado todo confort con teléfono. Vista al mar. Temporada verano. Tel. 222413.

(975) ALQUILO piso lujo, estrenar, calle Enmedio. Gran comedor, salón Parquet calefacción central, amplia cocina 5 dormitorios 3 baños. Llamar teléfono 212883.

(981) ALQUILO PISO primero amueblado, nuevo. R.: Paseo Ribalta, 29, 2.º 2.ª

(978) NECESITO piso en alquiler 3 habitaciones. Referencia 31 de esta Administración.

(980) SE OFRECE piso amplio, con muebles, céntrico. R.: Caballeros, 29-entrio.

(982) ALQUILO MASET, 3 habitaciones, terrazas, entrada coche cerca ciudad. Razón: Tlfno. 213927.

COLOCACIONES

(35) PRECISAMOS sub-agente de seguros. Buen porvenir para personas aptas, con ascensos rápidos por ampliación de plantilla. Dirigirse por las mañanas a MEDICA REUS. S. A. Calle Vilafaña, 2.

(642) SE PRECISAN OFICIALES de 2ª y 3ª. Presentarse a Talleres del Puerto, S. L. Camino del Serradal, 26. Grao de Castellón, a partir 7 tarde.

(821) TALLERES MEYCA, precisa oficial tornero de 3.ª ó 2.ª Presentarse en dichos talleres, sitos en Crta. Grao-Almazora, de 6 a 8 tarde.

(861) SE NECESITAN aprendizas de 14 a 16 años, fábrica tejidos, Aragón, 12-14.

(933) SE NECESITAN torneros en Radiadores Ordóñez.

(939) SE NECESITAN ayudantes de mostrador en Cafetería Goya. Avda. Casalduch 27.

(941) APRENDIZA 14-16 años, se precisa en industria Textil. Presentarse: calle Marqués de la Ensenada, 39-41, Castellón.

(945) DEPENDIENTA para comercio de confección. Edad 16/18 años precisamos. Buena presencia. Razón: DAMA Publicidad.

(956) SE PRECISA COCINERA de 30 a 40 años, con experiencia, para hotel alemán, buen sueldo. Razón: Gestoría Castellano, calle Bartolomé Reus, 3.

(963) PRECISAMOS señoritas servicio gasolinera. R. San Félix, 37 — Tel: 21-52-52.

(962) EMPRESA RADICADA EN Castellón precisa oficial mecánico ajustador. Interesados llamar Telf. 21-66-88 horas de oficina.

(968) REPRESENTANTE precísase para importante Firma Maquinaria Carreteras y Edificación. Preferible introducido Organismos Obras Públicas. Magníficos ingresos. Apartado 50.542. Madrid.

(976) NECESITAMOS Representante para Capital y Provincia. Artículos relacionados Géneros Punto y Paquetería con vehículo propio. Sueldo y comisiones. Escriban Apartado 103. Sr. Pérez.

AUTOMOVILES

(952) AUTOMOVILES UBEDA. Vd. desea comprar o vender un vehículo no pierda tiempo. UBEDA, tiene en venta toda clase de vehículos turismo facilidades pago. Esperamos su visita en Rda. Mijares, 45-A. Tel. 214210. Castellón.

(48) VENTA DE COCHES usados procedentes de cambio. Razón: Agencia Morris. Cardenal Costa, 36. Tel. 21-33-32.

(51) CONCESIONARIO DKW Mercedes-Benz. Vehículos segunda mano. Perfecto estado. Garantizados. Condiciones de pago. Hto. Sogueros 8. Tels. 216879-216490. Castellón.

(723) LUCAN AUTOMOVILES toda clase de vehículos, industriales y turismos procedentes de cambios, revisados por taller propio, calle Unión 11. Tel. 216088.

(724) AVIA moderno inmejorable caja frutera; Avias modernos CS-Volquetes, LUCAN, Unión, 11, 216088.

(970 TALLERES ESCUDER Vehículos de ocasión, perfectamente revisados, a precios justos: Ocasión: Varios SEAT 1.500 con extras. Magnífico precio GLAS, de importación, FIAT 1.500 SPORT. PININ FARINA. Buen precio. Extensa gama, en 4-L Super, 4-F —4 plazas, 600-D, CITROEN, 850, SIMCA. Facilidades de pago. Visite nuestra exposición, en PLAZA PADRE JOFRE, 18. Teléfono 214417. Castellón.

(786) AUTOMOVILES SEDRE. - Gran surtido de coches semi-nuevos totalmente revisados SEAT 1.500, 850, 600-D, CS, RENAULT R-10, R-8, R-4, 4-L, 4-F y Gordinis, SIMCA 1000, MORRIS 1.100 y COOPER, Citroen furgonetas y berlinas CS LANDROVER CS, DKV CS. Facilidades de pago hasta dieciocho meses. Avda. Calvo Sotelo, 21. VILLARREAL.

(750) AUTOMOVILES LA PLANA le ofrece el mayor surtido de coches seminuevos 600 y 600 D, 850, 1.400 y 1.500 RENAULT, 4-L y 4 F, R-8 y R-10, SIMCA STANDART y G. L., MORRIS y M. G., Citroen 2 CV berlinas y furgonetas 4 plazas Mercedes 220 S. E. Fiat 1.500 Citroen I D 19 PEUGEOT 404, FACILIDADES DE PAGO HASTA 24 MESES. Jover, 16. — (junto clínica 18 de Julio). Tel. 22-35-66. CASTELLON).

(832) CAMIONES DE OCASION procedentes de cambio de varias marcas y tonelajes, en Automóviles Michavila, S. A. Concesionario Pegaso y Sava. Teléfono 21-64-85. Castellón.

(855) AUTOMOVILES FERNANDEZ. Nueva exposición en coches de ocasión. Vende toda clase de turismos y furgonetas, coge su coche a cambio y da facilidades. Ronda Mijares, 19. Teléfono 222072.

(895) OCASION vendo MOTOCARRO, magnífico estado CS-36. Buen precio. Razón: Hnos. Quintana. Ribellés Comín, 3. Castellón.

(897) SE VENDE furgoneta SAVA autorizada para 850 kilos y Seat 1500 en perfecto estado. Razón: Pérez Galdós, 13. Tel. 213585. Sr. Camañes.

(953) EN AUTOMOVILES Sport encontrará el coche de su gusto, toda clase de turismos y furgonetas seminuevos, precios a convenir. Facilidades de pago hasta 24 meses. Gral. Aranda, 28. Tel. 224605. Castellón.

(972) VENDO Berlina 8 H P buen estado. Razón Marqués de Valverde, 16.

(969) VENDO 850 Cupe o cambio por otro coche. Razón General Mola, 73 ALMAZORA.

TRASPASOS

(963) TRASPASAMOS por no poder atender, Whiskería en Castellón, bien situada. Informes: DAMA Publicidad. Gral. Aranda, 6. Castellón.

(983) POR NO PODER atender se traspasa local comercial con negocio de deportes y juguetes. Razón: Trinidad, 80

COMPRAS

(58) COMPRO TODA CLASE de cartón, papel, corriente de sacos de cemento, pienso, harina, de fábricas, de azulejos, barniz, de periódicos, revistas y archivos y todos tipos de botellas. Consultar precios a: Marcial Vicent Edo, Avenida de Barcelona núm. 21 (final calle Joaquín Costa), Teléfon 215132.

(59) COMPRO CARTON, papel de cemento, archivo, periódicos y toda clase de desperdicios. Paso a domicilio. Lucena 4.

(951) COMPRARIA báscula usada de 5.000 a 1.000 kg. Razón Marcial Vicente teléfono 21-51-32.

ACADEMIAS

(977) ESTELA. Aire acondicionado. Estudiar este verano será un placer: Idiomas, Secretariado, Taqui - Mecanografía, etc. Compruébelo. Enmedio, 24, Castellón.

(954) CLASES grupos reducidos, por INGENIEROS INDUSTRIALES, de Matemáticas, Física y Química de 6.º, Preu, Selectivo (Superior y Medio). Razón Paseo de Ribalta 17-3.º y Vera 40-1.º

(979) ENSEÑANZA BASICA. Bachiller (Elemental, Superior y Preu). Idiomas. Secretariado. Cursos verano, grupos reducidos. COLEGIO INTERNACIONAL (frente Plaza de Toros "La Viña"). Las VILLAS - BENICASIM. Informes y reserva de plaza: Castellón: Tel. 216773. (Colegio Izquierdo) o de 12'3 a 13'3 en tel. 195 de Benicasim.

PERDIDAS

(974) PERIQUITO azul y gris desaparecido jueves mañana. Se gratificará su devolución. Campoamor, 80.

(c) Ministerio de Cultura 2007

Bendición e inauguración del nuevo local de la Delegación en Castellón del Colegio Oficial de Peritos e Ingenieros Técnicos Industriales

En el mismo tendrá también su sede la Delegación de la Asociación Nacional de Peritos e Ingenieros Técnicos Industriales

Las nuevas instalaciones ocupan una planta en un moderno edificio de la calle Jover

En nuestra provincia existen actualmente más de un centenar de colegiados

En el acto inaugural pronunciaron interesantes palabras el Presidente del Colegio de Valencia, D. Manuel Ramón Martínez, y el de la Delegación de la Entidad en Castellón, D. Octavio Rodrigálvarez

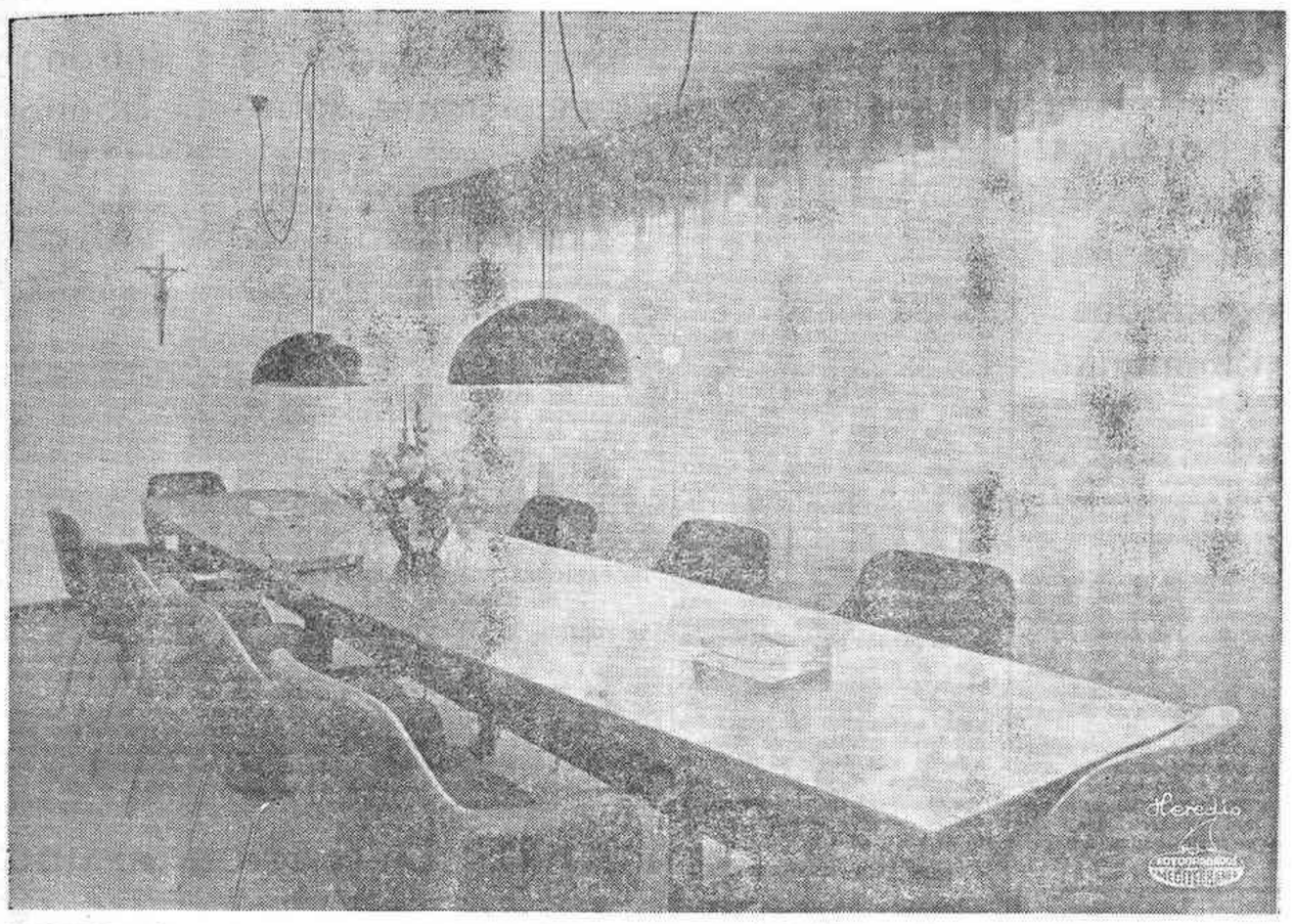

La Delegación en Castellón del Colegio Oficial de Peritos e Ingenieros Técnicos Industriales de Valencia inauguró ayer, a las ocho de la tarde, sus nuevos locales, que ocupan una de las amplísimas plantas de un moderno edificio levantado recientemente en la calle Jover. El local inaugurado será también sede de la Delegación de la Asociación Nacional de Peritos e Ingenieros Industriales de Levante.

Bendijo las instalaciones el Cura Párroco de la Santísima Trinidad, Rvdo. D. Juan Pallarés, quien tras la ceremonia religiosa pronunció unas breves palabras para poner de relieve el contenido cristiano, que debe estar presente en la importante función que desarrolla la entidad, y para felicitar a los colegiados por la inauguración de su nuevo domicilio social.

PALABRAS DEL PRESIDENTE DEL COLEGIO OFICIAL DE PERITOS E INGENIEROS TECNICOS INDUSTRIALES DE VALENCIA

A continuación pronunció unas palabras el Presidente del Colegio Oficial de Peritos e Ingenieros Técnicos Industriales de Valencia, D. Manuel Ramón Martínez Hueso, quien manifestó que este acto representaba para él tres satisfacciones. Es un motivo de satisfacción, dijo, porque significa un paso importante en el logro de ese objetivo que representa el que nuestras delegaciones puedan contar con locales propios y adecuados. El segundo motivo de satisfacción, siguió diciendo el señor Martínez Hueso, radica en la eficacia que han demostrado, y siguen poniendo de relieve, los hombres que dirigen la delegación del Colegio en Castellón. Y añadió que el tercer motivo de satisfacción estaba en el encuentro con la persona que preside la junta de la delegación, destacando la relevante personalidad de D. Octavio Rodriálvarez con palabras de elogio por la labor que está realizando en beneficio de todos sus compañeros.

El señor Martínez Hueso precisó, asimismo, que la delegación ha superado ya una etapa importante en su desarrollo, una etapa a la que, dijo, posiblemente sigue otra igualmente difícil. Comentó que para la solución de todos los problemas que se puedan plantear, para la consecución de los fines del Colegio, es imprescindible la inquebrantable unidad de todos los compañeros de profesión.

Finalmente, y tras referirse a la problemática actual de la profesión y la ingente labor que desarrolla actualmente el Colegio Oficial de Peritos e Ingenieros Técnicos Industriales de Valencia, D. Manuel Ramón Martínez Hueso, felicitó a sus compañeros de Castellón por lo que representa la inauguración de las nuevas instalaciones y tuvo, por último, unas palabras cariñosas para destacar el sacrificio de sus esposas, sacrificio que es la mejor colaboración, puesto que, como señaló, las tareas de la delegación se desarrollan restando horas al tiempo libre, a ese tiempo que normalmente debemos dedicar a la familia.

Prolongados aplausos acogieron las palabras del señor Martínez Hueso.

INTERVENCION DEL PRESIDENTE DE LA DELEGACION

Seguidamente hizo uso de la palabra el Presidente de la Delegación en Castellón del Colegio Oficial de Peritos e Ingenieros Técnicos Industriales, D. Octavio Rodrigálvarez Palacios, que comenzó por expresar su gratitud a las autoridades y representaciones asistentes, señalando que el Colegio está a su disposición, puesto que su fin principal responde a la más exacta idea de servicio. Y ello es así porque queremos —dijo— una España grande y una industria cada vez más floreciente. Asimismo, tuvo también palabras de gratitud hacia el Presidente del Colegio Oficial de Peritos e Ingenieros Técnicos Industriales de Valencia por su asistencia y el interés demostrado por la Delegación de Castellón, agradeciendo también la entusiasta y encomiable colaboración que en todo momento ha recibido de sus colaboradores en la junta de la Delegación.

Estamos empezando, dijo por último dirigiéndose a sus compañeros de Valencia, pero podeis contar con nosotros; porque por nuestra parte contamos también con vuestra ayuda.

Las palabras del señor Rodrigálvarez Palacios, seguidas con el mayor interés, fueron igualmente acogidas con prolongados aplausos.

Al acto, que terminó con un vino de honor, además de los Presidentes del Colegio y de la Delegación del Colegio, asistieron los respectivos Secretarios, D. Francisco Garzón Cuevas y D. Juan Luis Rubio, así como los miembros de ambas juntas y numerosos colegiados con sus esposas.

DETALLE DE LAS NUEVAS INSTALACIONES

El nuevo local de la Delegación del Colegio Oficial de Peritos e Ingenieros Técnicos Industriales ocupa una superficie que se aproxima al centenar y medio de metros cuadrados, en una de las plantas del moderno edificio recientemente construido en el número 9 de la calle Jover.

Entre sus instalaciones, consta de vestíbulo, salón-biblioteca, sala de juntas, secretaría, despacho de la presidencia y otras dependencias y servicios. En la decoración, obra del colegiado Sr. Casas, se ha conseguido ese siempre difícil objetivo de conjugar lo funcional con la estética. Mobiliario de línea sencilla, a la vez elegante, se combina con adecuados elementos decorativos, quedando un conjunto agradable y acogedor.

MAS DE CIEN COLEGIADOS EN NUESTRA PROVINCIA

En la actualidad existen en nuestro país un total de trece Colegios Oficiales de Peritos e Ingenieros Técnicos Industriales, que agrupan a los profesionales de las distintas regiones. El Colegio de Valencia agrupa a los colegiados de las provincias de Alicante, Valencia y Castellón, teniendo establecidas Delegaciones en el Puerto de Sagunto, Alicante, Alcoy y Castellón. En total encuadra a 1.520 profesionales colegiados, de los que 121 corresponden a nuestra provincia.

Con motivo de la inauguración del nuevo local de la Delegación del Colegio en nuestra ciudad, mantuvimos un amplio cambio de impresiones con D. Manuel Ramón Martínez, Presidente del Colegio Oficial de Peritos e Ingenieros Técnicos Industriales de Valencia; D. Francisco Garzón Cuevas, Secretario del mismo; D. Octavio Rodrigálvarez Palacios, Presidente de la Delegación de Castellón; D. Arturo Fabregat Alós, Vicepresidente de la misma, y con D. Juan Luis Rubio Castellón, Secretario.

Respondiendo a nuestras preguntas, se nos informó que para el ejercicio de la profesión es preceptivo el estar colegiado, y que la finalidad del Colegio radica sobre todo en la defensa de los intereses profesionales de los colegiados.

Paralelamente al Colegio, pero estrechamente vinculada con él, existe la Asociación Nacional de Peritos e Ingenieros Técnicos Industriales. Y en este mismo orden de ideas, hay que señalar que los presidentes de los trece Colegios son vocales natos de la Junta del Consejo Nacional de Colegios de Peritos e Ingenieros Técnicos Industriales.

En cuando a las actividades que desarrollan estas entidades destacan también las de tipo cultural y de divulgación sobre las distintas especialidades de la profesión.

—¿Hasta qué punto influyen estos Colegios en la vida nacional?

—"Los Colegios —nos respondieron— efectivamente participan en la vida nacional, provincial o local. Tenga en cuenta que en España somos veinte mil profesionales y no menos de un 70 por ciento ocupa cargos importantes en la industria. Por ello es muy importante, el papel que desarrollan los Peritos e Ingenieros Técnicos Industriales, si consideramos que el nuestro es un país que pretende industrializarse al máximo de sus posibilidades".

Se nos informó también, en este sentido, que los Colegios están estrechamente relacionados con las Delegaciones de Industria, corporaciones y organismos oficiales. Así mismo, igualmente están vinculados con el Ministerio de Educación y Ciencia.

En el transcurso de la grata conversación, en el marco del despacho del Presidente de la Delegación castellonense, se habló de las vicisitudes por las que ha pasado el Colegio en nuestra ciudad. El Colegio Oficial de Peritos e Ingenieros Técnicos Industriales nació en el año 1958 y poco después se estableció ya la Delegación de Castellón, que en principio tuvo su sede en un domicilio particular. El que ayer fue bendecido y oficialmente inaugurado es, en realidad, el primer local propio con que cuenta la entidad.

AL SERVICIO DE CASTELLON

El señor Rodrigálvarez Palacios, como es lógico, no puede esconder la satisfacción que siente, al igual que sus compañeros y colaboradores en la tarea de gobierno de la Delegación, por la inauguración de las nuevas instalaciones.

—"Hoy ya podemos decir —afirmó— que contamos con un local digno de Castellón. En él y desde él pensamos seguir prestando el mejor servicio a la provincia, desde nuestra concreta parcela profesional. Nuestra capacidad está al servicio de la industria de Castellón, una provincia importante en el aspecto agrícola que vive paralelamente un momento decisivo en su cada vez más notable desarrollo industrial".

"En este sentido —añadió— los Peritos e Ingenieros Técnicos Industriales aportamos nuestra responsable profesionalidad y el más decidido espíritu de servicio".

Igualmente, se nos dijo también que, para la provincia, la Delegación representa una garantía a la hora de facilitar técnicos preparados para la proyección, instalación y desarrollo de las industrias. Y a la vez, la existencia de una entidad que ofrece un competente y responsable servicio de asesoramiento técnico.

—Y de cara a la ciudad, al margen de estas funciones que podríamos señalar como fundamentales en la labor de la Delegación, ¿qué otras actividades piensan realizar?

—"De momento tenemos en proyecto la organización de cursos de carácter industrial no sólo para nuestros colegiados, sino también para la mejor formación de personas interesadas en estos temas. Esta es una tarea de divulgación que consideramos muy importante dentro de nuestro programa de actividades".

Con los señores Martínez Hueso, Garzón, Rodriálvarez, Fabregat y Rubio, hablamos también de los problemas que actualmente tienen planteados los colegiados en el aspecto profesional. Y se abordó también el tema de las atribuciones, que por otra parte, en el caso de los Peritos Industriales, están perfectamente definidas. También cambiamos impresiones en torno a la Ley de Educación, actualmente en estudio, en la que ya se establece el carácter universitario de las Escuelas Técnicas. Sobre todos estos temas las posturas del Colegio Oficial de Peritos e Ingenieros Técnicos Industriales han sido establecidas con toda claridad, pero esta es una cuestión que se sale de la propia del reportaje.

El señor Rodrigálvarez Palacios, por último, volvió a referirse a lo mucho que representa la inauguración de la nueva sede de la Delegación del Colegio.

—"Es un importante objetivo, conseguido después de muchos esfuerzos y de superar no pocas vicisitudes. Hemos conseguido, al fin, un local digno y acorde con el momento de gran desarrollo industrial que vive Castellón. Era una necesidad muy sentida por todos nosotros que, con la colaboración de todos dentro de la mayor unidad, ha sido satisfactoriamente cubierta".

"Pero, sobre todo —nos dijo el señor Rubio—, es necesario reafirmar, una vez más, que todo se hace pensando en Castellón. Nuestra capacidad y el espíritu de servicio de los Peritos e Ingenieros Técnicos Industriales están como siempre al servicio de la industria castellonense, cuya importancia es cada vez mayor en todos los aspectos".

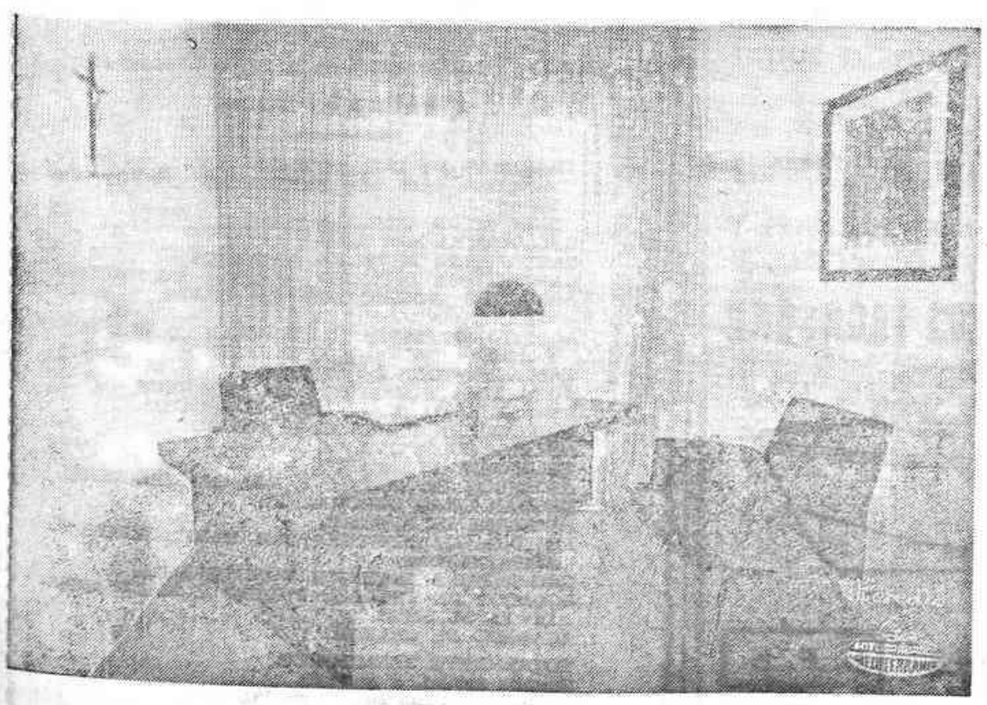

...ro de Cultura 2007

Avión comercial italiano secuestrado

Fue obligado a dirigirse a El Cairo

ROMA, 38. (Efe). — Un DC-9 (Alitalia) con cuatro tripulantes y treinta y un pasajeros a bordo ha sido secuestrado a primeras horas de la tarde. El secuestrador, hizo uso de una pistola de aparente nacionalidad italiana y del que se ignora su personalidad. El avión había salido de Génova a las 14'4 h.e. y se dirigía a Roma, ha sido desviado hacia El Cairo, en cuyo aeropuerto ha aterrizado a las 19'38 h.e. según informa la oficina de prensa de la compañía en Roma.

El portavoz de «Alitalia» ha informado a la agencia «Efe» que no se tiene noticias más precisas, porque a partir de las 19'00 h.e. el aeropuerto cairota permanece sin comunicación con Roma.

El secuestrador, en un primer momento, según parece intentó que el DC-9 volara directamente hacia Trípoli. Pero debido a la falta de combustible fue necesario que el avión hiciera —sobrevolando sin descender en Roma— una escala técnica en Nápoles. Aunque en un primer momento la compañía informó de que nadie descendió del aparato posteriormente se ha rectificado tal noticia: la azafata del DC-9 fue obligada a descender por el secuestrador, para que pidiera permiso a las autoridades del aeropuerto napolitano con objeto de proseguir viaje hacia Trípoli.

Más tarde el DC-9 que había salido de Nápoles a las 16'38 con destino aparente hacia Trípoli, cambió su rumbo y pareció dirigirse al aeropuerto de Marsa Matruk, cercano de Alejandría (Egipto) siempre según la oficina de prensa de «Alitalia» en Roma. Finalmente sin embargo la misma compañía ha anunciado que el avión ha tomado tierra en el aeropuerto de El Cairo. El avión destinado a vuelo «doméstico» italiano debía haber aterrizado en Roma a las 15'10.

La azafata que ha quedado en Nápoles, ha declarado que el vuelo hasta el momento del secuestro se había desarrollado con normalidad. Que el secuestrador es un muchacho joven de unos 26 o 27 años rubio y alto de apariencia normal. Como habla perfectamente el italiano, según la azafata se supone que es de esta nacionalidad. Según siempre las mismas declaraciones, en un momento determinado el joven se dirigió a la cabina de la tripulación con una pistola en la mano. La azafata procuró, una vez conocido el secuestro, tranquilizar a los pasajeros. El secuestrador ordenó que se procediera en Nápoles a descargar los equipajes del pasaje, con el supuesto fin de aligerar el peso total de la nave. Las autoridades del aeropuerto de Nápoles no pusieron ningún obstáculo a las operaciones de abastecimiento de carburante y de descarga. El avión pues, salió sin tropiezo alguno.

El ministerio de exteriores de Italia ha ordenado a su embajador en El Cairo que proceda si les es posible, a la recuperación de la nave y provea al regreso de los pasajeros a Italia.

Exito de un vino español

En el concurso internacional de vinos, celebrado en el Club Denoligique de Ockley Surrey Inglaterra), y en reñida competición de vinos presentados por España, Austria, Alemania, Francia, Hungría y Portugal, que ha tenido lugar en el pasado mes de Abril, ha obtenido Medalla de Plata, el vino DIAMANTE de Bodegas Franco-Españolas, S. A.

Dos muertos al explotar un tanque de oxígeno en Nueva York

NUEVVA YORK, 30. (Efe).— Dos personas resultaron muertas a consecuencia de la explosión de un tanque de oxígeno en el hospital «Victory Memorial» de esta ciudad.

La explosión se produjo, aparentemente cuando el conductor de un camión de transporte que llevó al hospital el tanque de oxígeno abrió la lleve de la misma para comprobar su funcionamiento.

Edward Graves de 42 años de edad conductor del camión y Steve Pascal (58), resultaron muertos instantáneamente al producirse el estallido.

Los treinta heridos han sido personal y pacientes del hospital.

La explosión hizo vibrar el centro médico, ocasionando roturas de cristales de ventanas siendo algunos pacientes arrojados de sus camas por la onda de la explosión.

La policía no ha determinado las causas que pudieron provocar la explosión.

ATAQUE NORVIETNAMITA CONTRA LA CIUDAD VIETNAMITA DE DALAT

SAIGON, 30. — (Efe-Upi). — Tropas norvietnamitas y del vietcong atacaron hoy la ciudad survietnamita de Dalat, situada en las tierras altas del país, ocupando a la vez por lo menos tres fortalezas. La batalla continúa, toda vez que cientos de soldados gubernamentales han lanzado un contraataque.

Un portavoz militar ha descrito el ataque guerrillero a la ciudad donde viven 74.000 personas, como el mayor realizado hasta ahora por los guerrilleros contra una localidad survietnamita desde la ofensiva del Tet de 1968.

Los primeros informes señalan que, por lo menos 22 guerrilleros han muerto durante la batalla, que comenzó a las 2'00 hora local. Las bajas gubernamentales se cifran en ocho muertos y 24 heridos. El portavoz militar ha indicado que las fortalezas guerrilleras han que dado "aisladas".

Dalat, lugar donde se encuentra la academia militar del Gobierno survietnamita, se halla en una zona montañosa del país, a unos 333 kilómetros al noreste de Saigón.

Otros informes señalan que las tropas norvietnamitas y del vietcong han ocupado un colegio, un seminario y una iglesia situada en el centro de Dalat, después de haber atacado 14 objetivos situados dentro de la ciudad.

Uno de los comandos guerrilleros han intentado asaltar la academia militar, ha dicho el portavoz, pero ha sido rechazada. Los guerrilleros han dejado doce cuerpos sobre el terreno.

El cuartel general militar gubernamental, se afirma, ha despachado "varios" batallones suvietnamitas a Dalat, a fin de asegurar su defensa. El asalto guerrillero comenzó con una serie de bombardeos, uno de ellos dirigido contra el centro de entrenamiento de milicias, en el centro de la ciudad, y otro contra un campo de aviación, situado a 19 kilómetros al norte de la localidad.

Seguidamente, las tropas norvietnamitas y del vietcong se dirigieron hacia la ciudad y la atacaron. Ocho guerrilleros han sido hechos prisioneros.

Dalar fue escenario de violentos combates durante la ofensiva del Tet de 1968, y ha sido objeto de fuertes bombardeos.

El ataque comunista de esta mañana ha sido el mayor llevado a cabo desde esa fecha y desde que las tropas norteamericanas y survietnamitas intervinieron en Camboya, hace un mes, con la orden dada por el Presidente Nixon de "limpiar" los santuarios guerrilleros.

Informes procedentes de Phom Penh dan cuenta de que las tropas aliadas, apoyadas por fuerzas camboyanas, han obligado a las fuerzas norvietnamitas y del vietcong a replegarse y abandonar la capital de la provincia de Irey Veng, que, desde hace dos días, estaba en sus manos.

Un portavoz militar ha manifestado que los bombarderos B-52 han lanzado cuatro oleadas de ataques contra posiciones norvietnamitas, situadas cerca de la zona desmilitarizada, durante la noche del viernes y la mañana de hoy, sábado. La zona desmilitarizada ha sido escenario de violentos combates, durante las últimas semanas, ya que los guerrilleros han tratado de desviar la atención de Camboya.

161 personas muertas en las inundaciones registradas en Rumanía

VIENA, 30. — (Efe). — A 161 asciende el número de muertos en las catastróficas inundaciones que ha sufrido Rumanía en las últimas semanas. Dieciséis personas han desaparecido y un total de 6.800 se ven afectadas por los incalculables daños materiales.

Las inundaciones cubren todavía más de 488.000 hectáreas, de las cuales cerca de 203.000 estaban dedicadas al cultivo de cereales y legumbres. El agua que anegó días pasados amplias comarcas rumanas sigue todavía en 125 poblaciones con 9.738 edificios de viviendas y casas aisladas.

En prevención de posibles enfermedades por infecciones del agua contaminada y deficiencias en los servicios higiénicos públicos se han tomado medidas restrictivas que afectan a cuatrocientas mil personas.

200.000 PESETAS AL AÑO

SOCIEDAD INTERNACIONAL PARA SUS SERVICIOS DE RELACIONES PUBLICAS EN CASTELLON Y PROVINCIA

— PRECISA PERSONAS DE AMBOS SEXOS —

SE EXIGE:

— Grata e impecable presentación.
— Personalidad a toda prueba.
— Cultura a nivel bachillerato o similar
— Edad de 23 a 40 años

SE OFRECE:

— Trabajo agradable (no se trata de libros seguros, ahorros, etc.) visitas a intelectuales, profesionales de toda clase, industriales etc.

SUELDO FIJO — SEGUROS SOCIALES — COMISIONES ELEVADAS — OCUPACION DIA ENTERO — FORMACION A CARGO DE TECNICOS DE LA EMPRESA.

Presentarse día 1 de Junio de 10'30 a 12'30 y 17 a 19 horas, en el Hotel Mindoro. Preguntad por el Sr. CERDA.

LA COMPOSICION DE LA NUEVA COMISION DE LAS COMUNIDADES EUROPEAS

Personalidad de los nuevos miembros

BRUSELAS, 30.— (Del corresponsal de PYRESA, Ignacio M. Sanuy).— Prácticamente está ya a punto la nueva Comision de las Comunidades Europeas aunque hasta este momento queda la incógnita de saber quien será el seguro comisario de nacionalidad italiana. La incognita estriba en saber si uno de los actuales vice presidentes, Levi o Sandri, aceptará seguir formando parte del ejecutivo europeo sin tener la condición de vicepresidente. Veamos ahora como se ha acogido el nuevo equipo y comencemos por el nuevo presidente Franco María Malfatti que sustituirá a Jean Rey.

Es un hombre extremadamente joven 43 años, católico, de los que piensa hacia la izquierda y que según dicen desde Roma tiene dos grandes pasiones: los automóviles y las discusiones. El señor Malfatti es actualmente ministro de comunicaciones en el gabinete de centro izquierda de Mariano Rumor. Pertenece al partido demócrata cristiano, pero esta indicación no es suficiente en Italia ya que el partido viene a ser una silva de varia lección donde se encuentra un poco de todo. Digamos que está más a la izquierda de Rumor y próximo, aunque hasta la coincidencia exacta, de Aldo Moro, próximo también del ministro italiano de trabajo Donat—Cattin, y pese a todo en una linea personal que en Italia se admira aunque acaso se admire mas a cierta distancia. Se le puede catalogar también entre los izquierdistas de la democracia cristiana que son partidarios decididos de la coalición con los socialistas y de las reformas sociales que no se paren en puras palabras, hasta el punto que se les acusa con frecuencia de favorecer una coexistencia y una tolerancia con el partido comunista italiano que es poderoso y ademas que opera politicamente con habilidad. El Sr. Malfatti ha sido delegado nacional de las juventudes demócrata-cristianas de Italia y a los 24 años estaba ya en el juego político de su país; de forma que llamarle joven no quiere decir en ningún caso que se trate de un novato.

LOS VICEPRESIDENTES

Los vicepresidentes de la nueva comisión serán el francés Raymond Barre —politicamente sin catalogar pero obviamente bien visto en Paris— el alemán Haferkamp, socialista y el holandés —también socialista— Sicco Mansholt. Los tres eran ya vicepresidentes en cuanto a los comisarios, dos de ellos el francés Jean Froncois Deniau —del UDR— y el belga Albert Cooper— demócrata cristiano— pertenecían también a la anterior comisión.

Son nuevos el liberal alemán Rof Dahreddorf y el luxemburgués Albert Borchette actualmente embajador representante permanente de su país ante la CEE y que es funcionario sin coordenadas politicas aunque de tendencia liberal. Como ustedes ven los ministros de asuntos exteriores han logrado un equipo representativo que, en general, mantiene el mismo nivel que el anterior. Un caso aparte es el del comisario belga, que hasta el último momento, aunque no oficialmente, ha luchado para mantenerse en su puesto así como se supone lo ha hecho el también belga y actual presidente Jean Rey. La nueva designcación de Copper ha sido difícil en el marco belga porque al tener solo un comisario de este país se había de elegir entre un walon y un flamenco y la cosa no era demasiado fácil. El profesor Albert Copper es sin embargo el más veterano del mercado común ya que lleva siendo ministro europeo desde que en 1952 fue designado vicepresidente de la alta autoridad de la CECA.

El profesor Copper, es, pues, el decano y como hombre politico ha ocupado en su pais en reiteradas ocasiones carteras ministeriales. Su simpatia es proverbial y los que mas le conocen desde hace casi veinte años siguen diciendo que siempre son imprevisibles sus reacciones. Parece que hace un poco como aconsejaba Gracian y que deja siempre en sus pensamientos una zona oscura que no puede penetrarse desde fuera. Provisionalmente le calificaría como un flamenco, a la florentina, aunque no se trate en ningún caso de maquiavelismo.

Advertencia de Rusia a Israel

Sobre los peligros que entraña las incursiones sobre El Líbano

MOSCU, 30. — (EFE). — La Unión Soviética ha hecho hoy una advertencia a Israel sobre los peligros que entraña su táctica de hacerse con nuevas zonas meridionales del Líbano para asegurar sus posiciones, dice esta mañana una declaración oficial que difunde la agencia de noticias soviética "Tass".

Concretamente, la declaración encierra párrafos en que se acusa a Israel de planear "una consolidación de sus dominios en los territorios ocupados durante la guerra de los seis días y pretende ganar ahora comarcas del sur del Líbano". "Israel —dice la declaración más adelante— debería comprender las graves consecuencias de su "política aventurera".

INCURSIONES EGIPCIAS EN EL CANAL

EL CAIRO, 30. — (EFE-REUTER). — Una patrulla de las fuerzas armadas egipcias cruzó hoy dos veces el Canal de Suez por el sector norte, hizo prisioneros a dos soldados israelíes y dio muerte a otros 16, declaró esta noche un portavoz militar.

Este mismo portavoz manifestó que la patrulla atacó a una columna blindada israelí en la zona comprendida entre el Canal y Palestina, a unos 38 kilómetros de Port Said, después de disparar contra otra columna israelí cerca de Ras el Sish.

EL CORONEL GADDAFI LLEGA A BAGDAD

BAGDAD, 30. — (EFE-REUTER). — Unos cuantos niños ofrecieron flores al coronel Nuanmar Gaddafi, presidente del Consejo revolucionario de Libia, en el tumultuoso recibimiento que se le tributó a su llegada al aeropuerto de Bagdad.

Multitud de personas jalonaban la carretera del aeropuerto, mientras era conducido al palacio de Bagdad, donde residirá durante su estancia de tres días en este país.

Más tarde celebró una primera ronda de conversaciones formales con el Presidente iraquí, Ahmed Hass Nan al Bak, y asistió a una cena como invitado de honor del Presidente del Iraq.

El coronel viajará más tarde a Siria, Jordania y el Líbano, para continuar solicitando apoyo para su plan de movilización de recursos árabes contra Israel.

PARIS: Detención de uno de los falsificadores más hábiles de Europa

La policía francesa le seguía la pista desde hace nueve años

PARIS, 30. (Efe). — Una paciente labor de nueve años de la policía francesa ha concluido con la detención de uno de los falsificadores más hábiles de Europa.

La policía buscaba al proveedor de falsas tarjetas de identidad, pasaportes, carnets de conducir y toda clase de documentos a "gangsters" y hombres del hampa de Francia.

Anoche localizaron en uno de los barrios más tranquilos de París, Boulogne Billancourt, a un anarquista de origen español, Laureano Santos Cerrada, de 67 años, natural de Cáceres, y a su amiga, de origen ruso, Nathalie Khartchenko.

Santos Cerrada había extendido sus actividades a varias ciudades de Francia y actualmente se había instalado en un pequeño chalet, con su amiga, siendo conocido en el barrio como hombre pacífico.

Desde hace nueve años la policía había comprobado la falsedad de papeles y documentaciones en gran número de delincuentes, en varias ciudades, especialmente en Burdeos, Marsella, Lyon y París.

La investigación había comenzado a dar su fruto definitivo el pasado 5 de febrero, con la detención de un grupo de intermediarios y gentes del hampa que habían acudido a proporcionarse "documentación"; el grupo fue sorprendido en un garaje de un barrio extremo de París, pero el jefe de la red logró darse a la fuga.

Tras la pista del "pacífico" vecino de Boulogne Billancourt, la policía logró anoche detener al falsificador con las pruebas contundentes de su delito.

En el registro realizado en la casa, que estaba alquilada a nombre de Nathalie, en un rudimentario taller fueron encontrados falsos documentos y divisas de varios países.

Los investigadores franceses han solicitado la colaboración de expertos para verificar los billetes.

Santos Cerrada había sido detenido en varias ocasiones por delitos de terrorismo —aunque la policía sospechaba de sus actividades como falsificador no se logró que confesase su delito y en ninguna de las cinco ocasiones en que compareció ante los tribunales.

Cartelera de EspecTACULOS

·69·

REX. -4'30 y 7'30 tarde y 10'30 noche.—¿QUE TAL PUSSYCATT?, en Technicolor. Por Peter O'Toole y Romy Schneider. Mayores 18 años. Mañana Lunes: EL HOMBRE DE KIEV, en Metrocolor.

ASTORIA. -4'30, 7'30 y 10'30. —EL CLAN DE LOS SICILIANOS. Panavisión y Technicolor. Alain Delon e Irina Demick. Mayores 18 años. Mañana Lunes: "EL ULTIMO DIA DE LA GUERRA. (70 m/m).

SABOYA. -4'30, 7'30 y 10'30. —LA MANSION DE LOS SIETE PLACERES. Technicolor, Dean Martin y Elke Sommer. Mayores 18 años. Martes: ¿QUIEN SOY YO?.

AVENIDA. -4'30, 7'30 y 10'30.—UN SUDARIO A LA MEDIDA. Technicolor. Jhon Richardson y Anita Ekberg. Mayores 18 años. Mañana lunes: EL CRIMEN COMO META.

RIALTO. -3'45, 6'45 y 10.— DOS MUCHACHAS EN ATENAS y EL VALLE DE LOS HEROES. Tolerado Menores. Mañana Lunes: TRENZAS DORADAS.

GOYA. -Continua de 3'45 a 9'30 tarde. UN GOLPE DE MIL MILLONES y EL SABOR DEL ODIO. A las 10'15 noche. EL SABOR DEL ODIO. Mayores 18 años. Miércoles: QUE NOCHE MUCHACHOS y MISION APOCALIPSIS.

AZUL. -Continua desde las 3'45 tarde. —ESTUDIANTES EN OXFORD y EL PESCADOR DE COPLAS Tolerado Menores.

TEATRO CINE SINDICAL.— Hoy 4'30, 7'30 tarde y 10'30 noche ISADORA Cinemascope y color. A. mayores 18 años. Rogamos puntualidad. Lunes AHI VA ESE BOLIDO. Tecnicolor. T. Menores.

CINE SAN PABLO.— Hoy 4'15 tarde y 6'45 continua DE TAL PALO TAL ASTILLA. Wester y Jerry Lewis en EL RECLUTA. T. Menores. Lunes ELISABET. Tecnicolor y COMANDO. Cinemascope. T. Menores.

SERRADAL -(GRAO). -4'15, 7'15 y 10'15. —UN DOLAR AGUJEREADO. Mayores 18 años.

CINE SINDICAL DE VERANO. Grao.— Hoy 10 noche. NO-DO. Jalmito. Todos los días cambio de programa.

REAL CINEMA -(Villarreal). —3'30 tarde y 9'30 noche-ALAMBRADAS DE VIOLENCIA y MUCHO PARA VIVIR... POCO PARA MORIR. Mayores 14 años.

INFANTA -(Villarreal). -3'30 tarde y 9'30 noche. —COMO TRIUNFAR SIN DAR GOLPE y TRIBULACIONES DE UN CHINO EN CHINA. Mayores 18 años.

CINE CONDAL. Villarreal. —Hoy 3'30 continua y 9'45 noche TEXAS KID. Wester. Cinemascope y color y MAYERLING. Cinemascope y color A. Mayores. Martes A DONDE FUE EL AMOR. Cinemascope y color y SALARIO PARA MATAR. Cinemascope y color. A. Mayores.

VICIANA- (Burriana). -4'15, 7'15 y 10'15. —JUICIO DE FALDAS. Mayores 18 años.

LUIS PRADES RIPOLLES

SECCION NAUTICA

LE OFRECE:

La más sensacional oferta en motores fuera borda y embarcaciones deportivas que usted pueda soñar

ESPECIALIDAD

Gama completa en equipos para los aficionados a la pesca deportiva

CONSULTE NUESTROS PRECIOS Y NUESTRO SERVICIO, DESPUES...

¡¡FELICES VACACIONES CON JHONSON!!

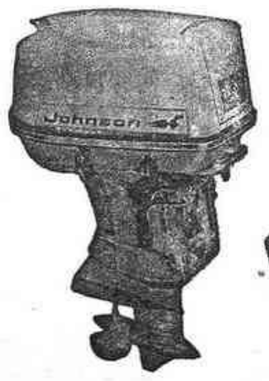

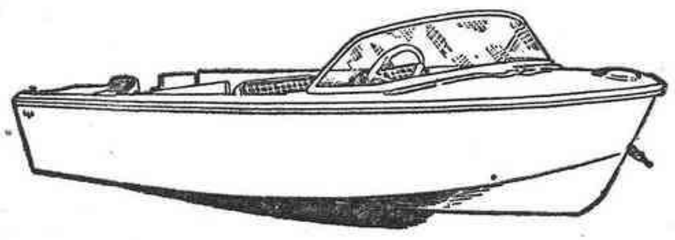

Johnson EMBARCACIONES E. P. E.

EXPOSICION, VENTA Y OFICINAS - Ronda Magdalena, 17-Tel. 216286

CASTELLON

EN EL GRAO

Avda. Puerto chaflán a calle Canarias (frente a La Tasca)

VIVIENDAS 3-4 DORMITORIOS TOTALMENTE TERMINADAS, CON LAS SIGUIENTES CARACTERISTICAS.
ORIENTACION INMEJORABLE.
ESTRUCTURA METALICA.
CARPINTERIA EXTERIOR METALICA.
CARPINTERIA INTERIOR, MADERA DE EMBERO.
ARMARIOS AMERICANOS EN BAJOS Y ALTOS COCINA.
ALICATADOS HASTA EL TECHO EN COCINA, BAÑO Y ASEO.
TALLA EN TODA LA VIVIENDA.
AGUA FRIA Y CALIENTE EN SERVICIOS.
SANEAMIENTO ROCA, TIPO LORENTINA.
INSTALACION PARA CALOR NEGRO.
ANTENA COLECTIVA.
TELEFONIA INTERIOR.
ASCENSOR DE SUBIDA Y BAJADA SCHNEIDER.
ZAGUAN GRAN DECORACION.
ESCALERA DE MARMOL.
PINTURA AL PLASTICO, CON HABITACIONES EMPAPELADAS.
CARPINTERIA INTERIOR PULIMENTADA.
SOLADOS DE TERRAZO PULIDO Y ABRILLANTADO EN EL SITIO.
ACABADO DE CALIDAD.

TOTALMENTE TERMINADOS.
Entrada módica, a convenir.
Precios casi como subvencionados.
100 meses para pagar.
Entrega llaves en el acto.
Verlos todos los días, incluso los sábados por la tarde.

(c) Ministerio de Cultura 2007

El Viceministro soviético del ramo preside la delegación de su país que asistirá al Congreso de la Minería en Madrid

MADRID, 30. — (PYRESA). — La delegación soviética en el VI Congreso Internacional de Minería está integrada por 33 miembros, entre los que se encuentran el viceministro de Minería de la URSS, Ivan Antonivoch Polucktov; científicos como Aroskov, de la Academia de Ciencias soviética; Malajov, académico de Ukrania, y otros técnicos e ingenieros.

Alexander Victorivoch Dokukin, director del Instituto de investigación minera de Moscú, ha manifestado a un redactor de PYRESA sus impresiones sobre el Congreso, que ha llamado su atención por la buena organización, el magnífico palacio en que se celebra y los numerosos asistentes, especialmente los representantes de Hispanoamérica.

El señor Polucktov expuso también brevemente la situación de la minería en la Unión Soviética, indicando que en su Instituto trabajan 2.500 especialistas que investigan prácticamente todos los minerales conocidos y que entre los principales producciones de su país destacan: el carbón, con una producción de 608 millones de toneladas el pasado año; el petróleo, con 300 millones de toneladas; y el hierro, con 180 millones de toneladas.

Añadió que la mina más importante de su país es la número 39-40, que se encuentra en las afueras de Moscú. Produce 50.000 toneladas diarias de carbón y la productividad de cada obrero es de 200 toneladas al mes, la más alta de Europa.

Por último manifestó que recientemente se han descubierto importantes yacimientos de petróleo y gas natural en Siberia, que por si solos alcanzarán la total producción actual de su país.

SELLOS PARA COLECCIONES
ALBUMS, CATALOGOS, ETC.
VITOLAS (Anillas de Puros)

FILATELIA SIGNES

Calle Lucena, 11, 2.º, izquierda
Teléfono 21-60-81
Castellón de la Plana

En Lucena del Cid

piso con tres habitaciones, comedor-living, cuarto aseo, con baño y ducha, gran terraza. Vendo por 400.000 ptas. condiciones de pago a convenir. Informes en el Teléfono 21-53-11. Castellón el 41 de Lucena del Cid y el 297-74-34 de Tarrasa.

Precisamos Representante

Introducidos en el ramo del Mueble Metálico, para accesorios de plásticos. Escribir a Mernick. Paseo de Salvador Rueda, 17 Málaga.

AUTENTICA AGUA DE CALDAS DE MALAVELLA

IMPERIAL
INSUPERABLE...
DIGESTIVA...
REFRESCANTE

García Ramal posesionó de sus cargos a los nuevos dirigentes sindicales

También presidió la reunión de Vicesecretarios de Ordenación Social

MADRID, 30. (Pyresa). — El Ministro Delegado Nacional de Sindicatos, D. Enrique García Ramal, ha dado posesión de sus car fos al Vicesecretario Nacional de Ordenación Económica y Secretario del Consejo Nacional de Empresarios, D. Francisco Abella Martín, y a los directores de las Obras Sindicales de Colonización, D. Mariano Gimeno Trujillon, y de Formación Profesional, D. Jesús Sancho Rof.

Con el ministro estuvieron presentes en el acto que se celebró en la sede central de los Sindicatos, el Secretario General de la Organización Sindical, D. Aldolfo Martín Villa; ex ministro, D. Raimundo Fernández Cuesta; Director General de Radiodifusión y Televisión, D. Adolfo Suárez; Inspector Asesor General de Sindicatos, D. Carlos Iglesias Selgas y numerosos dirigentes sindicales de la esfera central y representaciones de distintos departamentos ministeriales, así como de empresarios y trabajadores.

Tras la prestación de juramento de los nuevos cargos, habló en nombre de los que cesaban, el has ta ahora Vicesecretario Nacional de Ordenación Económica, D. Manuel Fuentes Irurozqui, que resaltó que relevos como el que ahora se producía, son frecuentes y naturales en la vida política. «Cedemos nuestra antorcha —dijo— a quienes llegan de refresco, con ilusión y con esperanza, para hacerse cargo de una tarea importante dentro de esta importantísima Organización Sindical». Afirmó que ellos, como los que ahora lo habían hecho, juraron en su día servir con celo y con lealtad a Franco, a España y al sindicalismo y al marcharse lo hacen con la satisfación del deber cumplido y con la inevitable tristeza de no poder ver culminada la tarea que se habían impuesto y de tener que abandonar el contacto diario con quienes, a su lado, habían colaborado eficazmente».

Intervino después, en representación de los que se posesionaban, el Sr. Abella Martín, quien agradeció en primer lugar al Jefe del Estado la confianza con que les honra al nombrarles para estos responsables cargos, que les permiten dedicarse a la tarea apasionante del servicio al sindicalismo. Hizo elogio de sus antecesores en el cargo, cuya línea prometió que no será quebrada, sino que procurarán seguir, porque en ellos alienta una preocupación análoga y un deseo sincero de acertar en la tarea, con sentido de la responsabilidad y afán de entrega.

PALABRAS DEL MINISTRO

Cerró el acto el Ministro Delegado Nacional de Sindicatos, Sr. García Ramal, que empezó destacando que este acto de relevo tiene la singularidad de que no se despide a nadie». «Porque —dijo— gano tres colaboradores nuevos y conservo los tres que ya tenía», ya que en este mundo sindical tan amplio, tan lleno de vivencias, tan repleto de problemas y necesidades, todos los hombres son pocos para servirlo.

«Acabó el fecundo y positivo quehacer del Sr. Fuentes Irurozqui, cuya indiscutible valía y sólida formación van a tener nueva ocasión de contraste en la Organización Internacional de Trabajo, a la que va a llevar la representación de los empleados españoles». Tuvo asimismo frases de elogio para los Sres. Garro Quiroga y Merelo Palau, cuya preparación y competencia será aprovechada en otros destinos sindicales de importancia.

Puso de relieve después los méritos indudables que concurren en los dirigentes que toman el relevo, suficientemente probados, como en el caso del Sr. Abella Martín, en los responsables cargos políticos desempeñados muchos años con acierto, y en los Sres. Gimeno Trujillo y Sancho Rof, en los de sus respectivas actividades profesionales, que permiten esperar de ellos una labor fecunda y positiva en la misión que ahora se les confía.

El Sr. García Ramal terminó afirmando que estos relevos directivos en la Organización Sindical no significan un cambio de formas ni medios, sino que sirven para tomar posiciones ante la nueva y decisiva etapa que se avecina para el sindicalismo, cuya dinámica impone una revisión que agilice todos sus resortes, ya que lo que fue bueno para los años 60 puede empezar a dejar de serlo para los 70; y está necesitado de hombres dispuestos a trabajar sin descanso para hacerlo cada día más justo, más entero, más auténtico, más español y más al servicio de España y sus altos intereses».

REUNION DE VICESECRETARIOS DE ORDENACION SOCIAL

MADRID, 30 (PYRESA). —"Con la aplicación correcta y eficaz que la organización sindical ha hecho de la negociación colectiva, se ha demostrado al gobierno su sólida madurez que permite abrigar la fundada esperanza de que sea cada vez más amplia y completa la función sindicalista en aquella negociación colectiva", ha dicho el Ministro Delegado Nacional de Sindicatos D. Enrique García-Ramal, al presidir la reunión de vicesecretarios de ordenación social de todas las provincias españolas en la sede central de sindicatos. Acompañaban al Ministro en la Presidencia, el Vicesecretario Nacional, don David Pérez Puga, los secretarios de relaciones laborales, acción social y asuntos agrarios, así como el secretario general, de la Vicesecretaría señor García de Brera.

El señor García Ramal, después de poner de relieve la importancia de la función que tienen encomendada los vicesecretarios de ordenación social —a los que calificó de herramientas fundamentales para la efectividad de la política sindical— dijo que "el logro de unas normas que regulen los conflictos colectivos y la recuperación del ritmo de la negociación colectiva, son las dos grandes realizaciones sindicales, con las que los trabajadores demuestran que ningún grupo puede abanderar reivindicaciones sociales más amplias que la Organización Sindical, ni llevarlas a la práctica".

Hizo referencia a la futura ley Sindical y dijo que "en ella ha de mantenerse a toda costa el logro de la unidad, en la que la Organización Sindical no puede hacer concesiones", y aludió a que todo el mundo busca esa unidad que en nuestro sistema constituye una conquista básica.

Informó diciendo el Ministro que "nuestro sindicalismo debe reforzar los principios de unidad, participación, profesionalidad, autonomía y representatividad".

Clausuró los trabajos el Secretario General de la Organización, señor Martín Villa, quien mantuvo con los vicesecretarios un amplio diálogo, centrando principalmente en el tema de la Ley Sindical.

La reunión tenía como motivo considerar el nuevo planteamiento social que ha de derivarse de la aplicación del reciente decreto del Ministerio de Trabajo, por el que se regularán los conflicto colectivos.

LINOTIPISTAS

necesita importante Editorial en Zaragoza. Reserva absoluta. Dirigirse a Publi-Aso. Independencia, 27. Ref. 208. Zaragoza, indicando "curriculum vitae".

PERSONAL FEMENINO

de 14 a 18 años, se precisa en fábrica de géneros de punto. Presentarse en: LAGASCA, 14 CASTELLON

Próximo viaje...

Viene de la primera

tro años frente al recrudecimienot de la siuación en el Vietnam, y algunos llegaron incluso a imaginar una visita de Pablo VI a Saigón.

También el veinticinco aniversario de la explosión de la primera bomba atómica en Hiroshima pareció motivo suficiente para un viaje centrado en el tema siempre actual de la paz.

Descartadas en parte estas hipótesis y razones, el viaje de Pablo VI a Extremo Oriente queda encuadrado en una aspiración íntimamente relacionada con el Concilio Vaticano II, que es la de subrayar y valorizar el concepto de la colaboración del Papa con los obispos católicos de todo el mundo dentro de la colegialidad episcopal, porque en Manila Pablo VI participará en los trabajos de la gran asamblea de las conferencias episcopales de Oceanía, sin perder de vista, claro está, los gigantescos problemas que se derivan del tremendo reforzamiento de la ideología atea y comunista en el continente asiático y la preocupación general que despierta la inacabable guerra de Indochina. Entre Manila y los frentes de la ensangrentada península del sureste asiático —como recuerdan algunos comentarios— hay menos de mil kilómetros de distancia, y esa diócesis, creada por los españoles de Miguel López en 1578, ejerció tal influencia a lo largo de los siglos en todo el Extremo Oriente, que es bien posible suponer que el ejemplo, las ideas y las soluciones, que desde allí se proclamen, darán frutos no indiferentes para toda la región.

CINCO CONTINENTES

Con la visita a Australia, en fin, el Vicario de Cristo habrá visitado los cinco continentes de la tierra en el breve espacio de seis años. Los católicos australianos representan el veinticinco por ciento de la población, y se ven sometidos, como en el resto del mundo, a los graves fenómenos de descristianización que lleva consigo el desarrollo casi alucinado de la moderna sociedad de consumo. No son, pues, de menos envergadura, las preocupaciones que abrirán sus treinta obispos y el anciano Cardenal Gilroy, arzobispo de Sidney, ya próximo a retirarse por razones de edad.

HOY ENTRA EN VIGOR EL ESTATUTO DE FUNCIONARIOS DEL MOVIMIENTO

MADRID, 30 (PYRESA). — Hoy entra en vigor el estatuto de funcionarios del Movimiento, acordado por el Consejo Nacional en su sesión del día 27 de abril de 1970, propuesto por el Ministro Secretario General, vicepresidente del Consejo Nacional, y sancionado por un decreto de 6 de mayo que publica hoy el Boletín Oficial del Estado.

TELEVISION
TECNICO EN UN MES
Curso intensivo práctico en CASTELLON por el INSTITUTO DE ESTUDIOS ELECTRONICOS.
Pida informes gratis a SAN ROQUE, 1
MADRID-13

GRAN OFERTA
DISCOS a 25 y 40 Ptas.
ARES - Libros y Discos
ENMEDIO, 7 - CASTELLON

Hoy, Pablo VI proclamará Santo...

Viene de la primera

po y Prior de las órdenes Militares; Vicario General Castrense, postulador de la causa de canonización del Beato Juan de Avila y otras personalidades.

CENTENARIO DE SANTO DOMINGO

ROMA, 30. (Efe).— El Ministro español de Justicia, D. Antonio María de Oriol, asistió esta tarde a la ceremonia religiosa con que se hn inaugurado en Roma los actos conmemorativos del centenario del nacimiento de Santo Domingo de Guzmán.

Se celebró la ceremonia en la iglesia de Santa Sabina, aneja a la curia generalicia de los Padres Dominicos. El Cardenal Jean Villot, secretario de Estado, concelebró la Santa Misa juntamente con los Padres Generales de la Orden Dominicana, de la Compañía de Jesús de los franciscanos, y agustinos. El Cardenal Villot pronunció una homilía en la que glosó la figura de Santo Domingo de Guzmán y resaltó el papel que la Orden Dominicana ha desarrollado a lo largo de la historia de la iglesia.

Asistieron también al acto doce cardenales entre ellos los españoles Arcadio Larraona y Tabera Araoz, Arzobispo de Pamplona; el Embajador español ante la Santa Sede, D. Antonio Garrigués, así como los representantes diplomáticos de Francia, Alemania y países iberoamericanos acreditados ante la Santa Sede.

MENSAJE DEL PAPA

CIUDAD DEL VATICANO, 30. (Efe).— La oficina de prensa de la Santa Sede ha hecho pública esta tarde el contenido de la carta que Su Santidad el Papa Pablo VI ha enviado al maestro general de la Orden de Predicadores, Padre Aniceto Fernández, con motivo de la celebración del octavo centenario del nacimiento de Santo Domingo de Guzmán, fundador de los Dominicos.

Resalta el Santo Padre en el documento como la figura del Santo fundador continúa siendo actual, pues comprendió que "en aquel nuevo orden de cosas que estaba a punto de nacer la fortuna de la religión cristiana estaba en gran parte en el movimiento intelectual" y por ello se dedicó al anuncio de la palabra de Dios, instituyendo una orden religiosa que lo más de cerca posible se ciñera al ejemplo de los Apóstoles.

El Papa pide a los religiosos dominicos —según el comunicado vaticano— una "doble fidelidad": hacia la forma de vida apostólica de actuación en la misión canónica a ello confiada por la iglesia, y hacia aquella forma de vida apostólica que debe mantenerse en la comunión fraterna, cuya naturaleza y cuyo espíritu son definidos por las constituciones de la orden.

El Pontífice ha recomendado, además solicitud para los hermanos que están fuera del redil, así como un particular cuidado en el cultivo de los estudios teológicos y filosóficos siguiendo a su maestro Santo Tomás de Aquino y la actuación en la renovación de la Orden según el decreto conciliar "Perfectae caritatis" a través de la vida litúrgica en el sacrificio eucarístico y en el oficio divino y en la fidelidad al magisterio eclesiástico.

La carta del Papa se concluye con una exhortación a los miembros de la segunda y tercera orden es decir a los monjes, a las hermanas, a los institutos seculares y a las confraternidades laicales dominicanas cuyo ejemplo y máxima gloria es Santa Catalina de Siena, que será proclamada doctora de la iglesia el 4 de octubre próximo. El Santo Padre recomienda a la Orden Dominicana la intercesión de la Virgen del Rosario, de la que los Padres Predicadores han llegado a ser hijos amadísimos y, con palabras del Beato Giordano di Sassonia, sucesor de Santo Domingo, desea que los dominicos se formen en la vida religiosa y en la santidad de los ejemplos del fundador.

PREPARACION DE LA CANONIZACION

ROMA, 30. (Efe). — Seis mil peregrinos españoles, procedentes de diversas diócesis, se concentraron esta tarde en el pontificio Colegio Español de San José, donde se celebró un acto religioso, como preparación a la solemne canonización del Beato Juan de Avila, que será proclamado Santo por el Papa Pablo VI mañana día 31.

El cardenal Bueno Monreal, Arzobispo de Sevilla pronunció una homilía.

Con el Cardenal Arzobispo de Sevilla se encuentran en Roma, para asistir a la solemne canonización otros tres Cardenales, los de Tarragona, Toledo y Pamplona, así como otros prelados españoles, entre ellos los Arzobispos de Madrid, Monseñor Morcillo; de Valencia, Monseñor García Lahiguera; de Barcelona, Monseñor Marcelo González; de Granada, Monseñor Benavent y los obispos de Ciudad Real, Monseñor Hervás; de Ciudad Rodrigo, Monseñor Mansilla y de Avila, Monseñor Romero de Lena.

La canonización del Beato Juan de Avila es la tercera de las celebradas en este mes de mayo —después de las del italiano Leonardo Murialdo y de la francesa Teresa Couderc— y la cuarta del año que inició el ciclo con la canonización de la también española Madre Soledad Torres Acosta, fundadora de las Siervas de María el 25 de enero.

Actualmente hay programadas más canonizaciones, ya que a las cuatro mencionadas hay que añadir la de los 48 mártires ingleses, anunciada para octubre. Sólo aventajan o igualan a este año en el número de canonizaciones el Año Santo de 1950, y el año mariano (1954). En el primero se celebraron siete, entre ellas la del español Antonio María Claret y la de la joven italiana María Goretti; en el Año Mariano, seis, entre ellas la del Papa Pío X y la del jesuita español Padre José Pignatelli.

La canonización es un acto o sentencia definitiva por la que el Romano Pontífice decreta que un siervo de Dios ya reconocido como Beato venga inscrito en el catálogo de los Santos y se venere en la iglesia universal. Normalmente las causas de beatificación y canonización siguen en la iglesia, sobre todo desde finales del siglo XVI, en el que el Papa Sixto V instituyó la Sagrada Congregación de Ritos, un proceso largo y concienzudo que culmina con la aprobación de milagros realizados por el Siervo de Dios que se quiere beatificar o canonizar. El primer proceso regular de canonización fue el del español San Raimundo de Peñafort en 1601.

Pero para la proclamación de santos se admite también un tipo de canonización, que se aplica en casos en que el Papa estima conveniente omitir los procesos normales por constar claramente la santidad del Beato en cuestión. De todas formas, aún en estos casos —y el del Beato Juan de Avila es uno de ellos— la Congregación de Ritos desarrolla un profundo estudio de la vida y escritos del canonizado.

En los siglos XVII y XIX se celebraron numerosas canonizaciones. En el actual, después de la promulgación del código de derecho canónico, se han celebrado relativamente pocas. La última la de S. Gregorio Barbárigo, obispo de Pádua y Cardenal, que vivió en el siglo XVII y que fue canonizado por Juan XXIII el 26 de mayo de 1960. También en este siglo fueron canonizados, por este mismo sistema un santo antiguo —el oriental San Efrén—, puesto en el catálogo de los santos y declarado doctor de la Iglesia por Benedicto XV en 1920. Y otros algo más modernos, concretamente de la Edad Media, como San Albert Magno, canonizado por Pío XI el 16 de diciembre de 1937, y Santa Margarita, hija del rey de Hungría, canonizada por Pío XI el 19 de noviembre de 1943.

La canonización del beato Juan de Avila ha sido devota y documentada pedida por el Episcopado Español al Papa Pablo VI, que desde el primer momento acogió la petición con gran entusiasmo, ya que conocía perfectamente la vida y escritos del siglo XVI, que fue beatificado por León XIII en 1894.

Ninguna información sobre el posible paradero...

Viene de la primera

nombrados formuló declaraciones a la prensa.

MAS DETALLES DEL SECUESTRO

BUENOS AIRES, 30. (Efe). — Una empleada de la boutique "Mat Sse", contigua al céntrico edificio de apartamentos donde reside la familia Aramburu, ha revelado algunos detalles sobre el secuestro del ex-presidente.

La empleada es testigo de excepción por cuanto los secuestradores y Aramburu pasaron por delante del local donde presta sus servicios. Manifestó que reconoció inmediatamente a Aramburu, que "iba con el rostro serio y la cabeza baja". Añadió que lo escoltaban "dos hombres jóvenes, entre los 26 y 28 años, altos, rubios y vestidos con uniformes militares, que me llamaron la atención por presentar un aspecto flamante y de buen corte". "Los secuestradores —añadió la testigo— llevaban al teniente general Aramburu agarrado por los brazos y parecían de muy buen humor. Sólo Aramburu parecía preocupado, serio y ensimismado. A simple vista no se le había hecho objeto de violencia física. Naturalmente, su paso frente al local donde trabajo duró menos de un minuto".

También ha hecho declaraciones el encargado del garaje en que estuvo estacionado el automóvil de los secuestradores hasta que se lo llevaron. "Alrededor de las 13'05 (hora española) llegaron dos individuos en un "Peugeot 504", de color blanco. Me dijeron que esperaban al teniente general Aramburu. Estuvieron en el garaje unos cinco minutos. Luego ví llegar al general, acompañado por dos supuestos oficiales del ejército. Lo único que me hizo sospechar que algo no estaba claro, es que no me saludara como hace normalmente. Salvo ese detalle, nada me hizo pensar que se tratara de un secuestro".

REGISTRO Y DETENCION

BUENOS AIRES, 30. (Efe). — Efectivos de la policía federal penetraron en las oficinas de la agencia argentina de noticias "Saloritp" y posteriormente detuvieron a uno de los miembros de su redacción.

Tales hechos ocurridos poco antes de la medianoche de ayer, se han divulgado esta mañana. La versión que circula indica que los funcionarios de policía pidieron al subdirector de la agencia, Diógenes Torres, la entrega de una carta que los presuntos secuestradores habían dejado en el cuarto de baño de un bar del barrio de Belgrano. En dicha carta explicaban los móviles del secuestro.

Torres declaró que la carta fue transmitida telefónicamente a la agencia por el cronista Jorge Bocacci, quien en tales momentos se encontraba ya en la redacción. Bocacci se negó a entregar la carta, alegando que se trataba de un documento perteneciente a la empresa. En vista de ello fue trasladado a las dependencias policiales, donde aún se encuentra detenido.

El texto de dicha carta, que posteriormente fue distribuido a los medios de difusión, lleva un membrete que dice: "Perón vuelve" y la firman "Los Montoneros".

Se trata, pues, del supuesto comunicado número uno de los secuestradores informando de la detención del general Aramburu, a fin de someterlo a "juicio revolucionario".

En el mismo escrito figura la afirmación de que "oportunamente se darán a conocer las alternativas del juicio y la sentencia dictada".

AZULEJERA LA PLANA
PRECISA
PERITO MECANICO (Jefe Mantenimiento)
y MECANICO PRENSAS Welko y Fatmi
Razón: Piedad, 200 — Teléfono 587 — VILLARREAL

FONDO DE INVERSION MOBILIARIA

Precisa únicamente en Albocácer y Benicarlo, personas capacitadas para desarrollar, con cierta autonomía, actividad relacionada con el mismo; en inmejorables condiciones económicas sobre venta y postventa. Interesados escribir a C. Enmedio, 25-5.º-B. Castellón.

¡AHORA es el momento de instalar su antena...
giro T.V. U.H.F.
JOAQUIN GIMENEZ, S. L.
CENTRAL: C/. Puebla Larga, 18, VALENCIA-10,
Tels. 69 28 50 — 62 28 54 — 69 20 97
Delegado CASTELLON:
D. ANTONIO SEBASTIA PIQUER
José Antonio, 8 Teléfono 22 40 80

Ministerio de Cultura 2007

«Considerable progreso» en las negociaciones Madrid - Washington

Por ambas partes se negocia con buena voluntad y espíritu de amistad

NUEVA YORK, 30. — (Del corresponsal de PYRESA, GUY BUENO). — La importancia e interés atribuídos en Estados Unidos al encuentro celebrado el viernes entre el Generalísimo Franco y el Ministro de Asuntos Exteriores americano, Rogers, han quedado documentados por una inusitada abundancia de noticias difundidas por la prensa, la radio y la televisión sobre el desarrollo de la jornada diplomática. La entrevista Franco-Rogers ha llevado a la primera plana del "New York Times" una fotografía del encuentro en El Pardo. El "Washington Post" y el "New York Times" han recogido incluso la noticia procedente de la Casa Blanca, de que el Presidente Nixon proyecta visitar España cuando emprenda su próxima gira europea, ahora prevista para el mes de julio.

LAS CONDICIONES ESPAÑOLAS

Para cubrir las negociaciones Rogers-Bravo, el "Times" neoyorquino destacó a Madrid a su veterano corresponsal Drew Middleton, quien ayer informó que "a pesar de las referencias eufóricas hechas por las partes interesadas, fuentes diplomáticas autorizadas aseguran empero que las negociaciones se encuentran empantanadas". Según Middleton, el Gobieron español desea que el próximo acuerdo sobre las bases incluya bien sea firmes garantías de seguridad ofrecidas a España por Estados Unidos, o, en su ausencia, ayuda militar en la que figuren aparatos de bombardeo Phantom F-4, tanques y otros vehículos blindados.

En Washington se aclara que, a la luz del clima de recelo que actualmente reina en el Senado, la Administración no podría satisfacer ni uno ni otro deseo. También se subraya, sin embargo, que América tiene muy especial interés en renovar el acuerdo sobre las bases, pues necesita más que nunca las facilidades de Torrejón, Zaragoza y Rota, como consecuencia de la evacuación de la base de Wheelus en Libia y en vista de la creciente penetración soviética en el Mediterráno.

Cualesquiera sean las dificultades que quedan por resolver para alcanzar un acuerdo, la impresión que ahora reina es que por ambas partes se negocia con buena voluntad y espíritu de amistad, asegurándose aquí que se ha logrado realizar "considerable progreso".

ROGERS EN LISBOA

Desde Lisboa, donde ayer se entretuvo el Ministro Rogers con el Presidente Caetano y el Ministro de Asuntos Exteriores portugués se informa que se ha logrado alcanzar un acuerdo en lo que atañe a la reanudación de negociaciones formales, a finales de año, sobre el uso por parte americana de las bases en la Azores. Como en el caso con la postura española, la portuguesa (que incluye al parecer petición de ayuda americana en los territorios africanos) parece tropezar ahora con la oposición que reina en el Senado contra la política exterior de la Administración nixoniana —exacerbada por las operaciones en Camboya— actitud ésta que, por lo visto, sugiere la oportunidad de demorar determinadas decisiones de la Casa Blanca y del Departamento de Estado.

Casi cinco mil peregrinos españoles, en Roma

Asistirán a la canonización del beato Juan de Avila

CIUDAD DEL VATICANO, 30. — (Del corresponsal interino de PYRESA, ALEJANDRO PISTOLESI). — Una víspera cargada de gran emoción y entusiasmo es la que están viviendo en Roma los casi cinco mil peregrinos españoles que acompañados de veintiséis Obispos de los Cardenales Arzobispos de Toledo, Sevilla y Tarragona, se preparan a asistir a la solemne canonización del Beato Maestro Juan de Avila. Esta tarde, las magníficas salas del nuevo Colegio Pontificio español de Vía Torregrossa, a donde dentro de pocos días se trasladará definitivamente todo lo que queda en la vieja sede del Palacio Altemos, rebosaban de peregrinos llegados de todos los rincones de España, para presenciar la función litúrgica dedicada a San Juan de Avila. La homilía, densa de doctrina y humanidad, la pronunció de modo magistral el Arzobispo de Sevilla, D. José María Bueno Monreal, resaltando, con documentada precisión, la vertiente "postconciliar" de la figura del nuevo santo español. Se hallaba presente el Ministro de Justicia, Sr. Oriol, jefe de la misión extraordinaria para la canonización, acompañado de los miembros de dicha misión y de altos funcionarios de las Embajadas españolas en Roma.

CONCELEBRACION

El rito de mañana en la Basílica de San Pedro no se diferenciará substancialmente de los que ya hemos visto en otras canonizaciones, si bien el "Osservatore Romano" de esta tarde señala que habrá un detalle de especial interés. En efecto, el Cardenal postulador, inmediatamente después de pedirle al Santo Padre que proceda a la canonización del Beato Juan de Avila, leerá unas notas biográficas de su vida ejemplar, para que todos puedan darse cuenta de cuales son las virtudes y los hechos que configuran su santidad. En torno al Papa, concelebrarán los Cardenales Tarancón, Arriba y Castro, Bueno Monreal y Tabera; el Arzobispo monseñor Morcillo, y el Obispo monseñor Hervas y Benet. A lo largo de la ceremonia, serán leídos varios textos litúrgicos que subrayarán los puntos sobresalientes de la vida y apostolado de San Juan de Avila, del que una nota del "Osservatore Romano" de hoy dice que fue un sacerdote y un maestro que "en el vértice de su vida puso el conocimiento y el amor de Cristo".

MAESTRO DE SANTOS

En el mismo número de esta tarde, el órgano de la Santa Sede publica con gran relieve un bellísimo artículo de monseñor Fausto Vallainc, titulado "Juan de Avila, maestro de grandes Santos". En el que subraya que no es un hecho frecuente en la historia de la Iglesia ver que se canoniza un Santo cuyo ejemplar apostolado ya había convertido y encaminado hacia la gloria de los santos canonizados mucho antes que él". "Es justo que Juan de Avila —escribe Mons. Vallainc— formador de santos como Juan de Dios y Francisco de Borja, amigo y guía de otros santos, como Ignacio de Loyola, Teresa de Avila y Juan de la Cruz, mientras sus obras ascéticas y místicas, así como los ejemplos de su vida vuelven a resplandecer —al cabo de cuatro siglos— como faros de espiritualidad capaces de iluminar a los hombres distraídos y mecanizados de nuestro tiempo".

Es interesante subrayar que la canonización de San Juan de Avila coincide con el octavo centenario del nacimiento de Santo Domingo de Guzmán, y que por consiguiente este número del «Osservatore Romano» queda prácticamente dedicado a los dos santos españoles, ya que los artículos y semblanzas en torno a Santo Domingo ocupan casi dos planas, incluyendo en la primera el largo mensaje de Pablo VI al Padre Aniceto Fernández, Maestro General de los Dominicos.

Por sus actividades subversivas

La policía francesa busca en todo el país a Alain Reismar

No se sabe si será acusado de atentar contra la seguridad del Estado

PARIS, 30. (Del corresponsal de PYRESA, Manuel de Agustín).— Si ven ustedes pasar corriendo un personajillo mofletudo, de tez morena, con ojos ligeramente saltones, de estatura media y boca recogida como el zurzido de un calcetín hecho por un soldado, ese probablemente sea Alain Geismar, un francés de pura estirpe, como su nombre indica, aunque el origen sea judío, la formación alemana, la doctrina soviética y la obediencia china. Irá tratando de huir de la policía francesa que ha dado "orden nacional" de detenerle preventivamente hasta saber si el juez decide inculparle o no por atentar a la seguridad del Estado o simplemente por actividades subversivas con intento de organizar un grupo político disuelto y prohibido por la ley. El señor Geismar, como jefe de esa facción de izquierda proletaria, ha sido el inductor de todos los desmanes, atentados, daños y perjuicios causados en el país durante las últimas tres jornadas.

Evidentemente su actividad clandestina data ya de viejo y su aparición en público se remonta a los famosos sucesos de mayo de 1968, cuando la débil V República se tambaleó bajo el estrépito del griterío estudiantil en el que llevaron la batuta tres personajes inéditos: Cohn Bendit, Sauva Eot y Geismar, convertidos luego en famosos por el daño que causaron con la demagogía de sus predicamentos y la maldad de sus acciones.

AGITADOR PROFESIONAL

Alain Geismar es el prototipo clásico del agitador profesional y ambicioso. Por ejemplo, mientras preconizaba la "huelga general del proletariado como arma de lucha contra esta sociedad de consumo", iba solicitando de los surtidores de carretera un cupo de gasolina para el Fiat deportivo (más de tres millones de coste) que era su coche de uso. Sus secuaces, dos años después, en el conato de "segunda revolución de mayo", pararon al humorista Pierre Daninos porque iba con un Daimler, diciéndole: "Cuantos tios habrás matado para poder pagarte este lujo" y sin esperar respuesta la emprendieron a golpes con el notable escritor cuyo único delito era el de pasar en aquel momento delante de un grupo de maoistas en acción.

La táctica que emplean los comandos izquierdistas bajo las órdenes del cabecilla consiste en agredir a cuantos representan algo o en provocar todos los incidentes posibles. Su último descubrimiento consistió en recurrir al incendio de cualquier silla, mueble o saco encontrado en una acera, para que la gente acuda y cuando hay bastante público y llega la policía entonces, desde lejos, un cómplice lanza piedras a los agentes que replican a golpes contra cuantos les rodean.

"Cada palo recibido por un inocente (dice la explicación de la lucha proletaria) es un simpatizante más para el marxismo y otro enemigo de la burguesía".

Quien dirige tales estrategias, lleva el nombre que todos conocen y que las brigadas de seguridad, de puesto en fronteras, en aeropuertos, en estaciones y en carreteras escribieron en sus listas de control para evitar que se le escape a un juez la oportunidad de interrogarle, por lo que ha hecho y por lo que aún pueda hacer. Pero él no quiere dejarse apresar.

NIXON dirigirá un mensaje al país sobre la situación económica

Optimismo en la Bolsa neoyorquina

NUEVA YORK, 30.— (Del corresponsal de Pyresa, Guy Bueno).— Hacia las dos de la tarde del viernes, hora y media antes de la clausura de la Bolsa neoyorquina, una noticia transmitida por las agencias informando que la Administración no piensa pedir mayor esfuerzo tributario al contribuyente, incluso si el déficit del presupuesto nacional alcanzase cinco mil millones de dólares, cambió radicalmente el clima de Wall Stvceet. La bolsa, que en el curso de la jornada había padecido baja poniendo así termino a la euforia de los dos días precedentes, se recuperó espectacularmente, concluyendo el día con un alza de más de 16 puntos. Por primera vez en 18 meses de constante caida de los valores, tres días consecutivos de alza han creado ahora una atmósfera de optimismo.

Si aún siguen divididas las opiniones en cuanto a las inmediatas perspectivas, empieza a cundir la impresión de que el cambio registrado durante esta semana es fundamental, es decir, debido a factores externos a la bolsa, y no meramente producto de especulación o maniobras tácticas.

PROXIMO MENSAJE PRESIDENCIAL

En estas circunstancias, existen ahora muy serios indicios de que el presidente Nixon dirigira en los próximos dias al pueolo su mesaje sobre la situación económica, aplazado una y otra vez durante este mes. Se sigue insistiendo empero —incluso en las esferas que hoy manifiestan optimismo —en que el cariz que tome la situación económica dependerá en definitivas cuentas del desarrollo del conflicto en Indochina.

Las estadisticas ahora compiladas sobre el resultado de las operaciones en Camboya, al mes del inicio de la invasión, informan que cerca de doce mil armas individuales, poco mas de dos mil armas que requieren a más de un hombre para su manipulación, unas mil toneladas de munición, cerca de cinco mil toneladas de arroz, unos trescientos vehículos motorizados y otro botín de guerra que incluye productos farmacéuticos, gasolina y "500.000 botones", han sido capturados durante la ofensiva. Se calcula que el adversario ha perdido cerca de diez mil hombres, contra 751 muertos y 3.083 heridos aliados, 227 y 847 respectivamente en las filas americanas. Aún no se ha cifrado el coste de la operación en dólares.

DOS HECHOS SIGNIFICATIVOS

Frente a estas estadisticas, también se subraya sin embargo que, como indica la ofensiva en curso del Vietcong en Vietnam del Sur (la más ambiciosa desde "Tet"), el adversario no parece haber perdido su capacidad combativa a pesar de haber tenido que abandonar los santuarios en Camboya. También se atribuye especial importancia a os dos hechos siguientes: En primer lugar, que en los últimos 17 días las fuerzas norvietnamitas en Camboya han logrado establecer una ruta alternativa de abastecimientos por el río Mekonr. en segundo lugar, que la casi totalidad del armamento capturado es anticuado (por ejempo, fusiles etc.) mientras que la mayoría de la tropa enemiga combate desde hace casi dos años con armas mucho más sofisticadas, como el fúsil automático AK—47.

Ello parece indicar que los depósitos capturados no constituyen sino una segunda reserva de material bélico. Queda por ver por lo demás ahora —se especula incluso en ambientes militares— si el Monzon entorpecerá más las operaciones del enemigo que las propias.

Muere un sacerdote español al tratar de salvar a dos muchachos

BOGOTA, 30. (Efe). — Nicolás Ruiz de Dulante sacerdote agustino nacido en España pereció víctima de un infarto cardiaco cuando se lanzó al agua a rescatar a dos escolares que daban señal de estar ahogándose.

Los hechos ocurrieron en la vecina localidad de Villeta en donde los jóvenes se encontraban de paseo el cual era dirigido por el Padre Nicolás, y en cual tomaban parte cerca de 45 alumnas.

El sacerdote era natural de Burgos (España) y en la actualidad desempeñaba el cargo de Vicario del colegio de la ciudad de Facatativa. Contaba en la actualidad 62 años de edad.

BONN: Intrigas parlamentarias

Los divergencias en los altos esferas del partido liberal han saltado a la opinión pública

BONN, 30. (Del corresponsal de Pyresa, Cesar Santos). — Un diputado liberal abandona su escaño parlamentario y su cargo de secretario de Estado en el ministerio de Asuntos Exteriores para tras ladarse a Bruselas. Ralf Dahrendorf no habría merecido una atención especial de no haberse producido en circunstancias un tanto sospechosas. La opinión en ciertos medios políticos de la capital alemana es que el secretario de Estado del ministro Scheel ha sido, en cierto modo, «confinado» en Bruselas. Entre el ministro y su secretario de Estado habían surgido divergencias de envergadura en torno a la política con el criterio del gobierno.

Dahrendorf se ha manifestado no come enemigo de la política de apertura al este pero si como enemigo de una política espectacular y precipitada que es, a fin de cuentas y en su opinión, la que está haciendo el equipo de Willy Brandt. Hace poco que el diputado liberal declaraba en una interviu con un semanario alemán que ni actualmente ni en el futuro debe ser discutible con la Unión Soviética un acuerdo que cierre los caminos a la reunificación de Alemania.

LUZ VERDE A LAS NEGOCIACIONES CON MOSCU

Con el regreso de Eron Bahr de Moscú dando luz verde al comienzo de las negociaciones con la Unión Soviética para la firma del tratado de renuncia a la violencia, las divergencias en las altas esferas del partido liberal han saltado a la opinión pública. Con toda seguridad, el minstro Scheel ha tratado, con el nombramiento de Dahrendorf para la comisión europea, de deshacerse de un colaborador que le resultaba incómodo. El cese del citado secretario de Estado, no significa, ni mucho menos, que al ministro de asuntos exteriores le quede vía libre para ceder ante el SPD, un tercio de la fracción parlamentaria del partido liberal, capitaneado por Erich Mende, antiguo vicecanciller y antiguo ministro del partido, defiende la política de precaución de Dahrendorf. No sólo entre los diputados liberales se registran reservas frente a una política de precipitación con Moscú. También los ministros Genscher, Interior y Ertl, Agricultura. Están tratando, al parecer, de frenar a su colega de partido y de gabinete, Walter Scheel.

EL PARTIDO LIBERAL, CLAVE DE LA SITUACION

Los enemigos de la minicoalición y los pesimistas comienzan a esgrimir estas divergencias para hablar de crisis entre socialdemócratas y liberales. Pudiera desembocarse en una crisis, pero, por el momento se está todavía lejos de ello. Ni Willy Brandt ni sus asesores políticos pueden ignorar la presencia de los liberales en la coalición y en el parlamento. Sólo con su colaboración puede seguir con su política de contactos con los Estados socialistas. Es por esto que, en tanto el partido liberal no de su aprobación, no habrá firma del tratado de renuncia a la violencia. El tiempo dirá hasta que punto ha andado encaminado Scheel al deshacerse de un colaborador, simplemente porque éste no se declaraba dispuesto a responsabilizarse de una política precipitada con el Kremlin.

Especulaciones en torno al inesperado regreso de DUBCEK a Checoslovaquia

El objeto de su viaje es el visitar a su madre, gravemente enferma

VIENA, 30.— (Del corresponsal de Pyresa, Francisco Eguiagaray).— La embajada checoslovaca en Ankara ha salido al paso de la nube de especulaciones desatadas con motivo del inesperado regreso de Alexander Dubcek a su país, afirmando que el viaje tiene por objeto visitar a su madre anciana de 80 años que se encuentra gravemente enferma. Un portavoz de la embajada en Ankara ha declarado que Alexander Dubcek recibió un telegrama en el que se le anunciaba que el estado de su madre, hospitalizada desde hace un mes, había empeorado. Lo que le decidió a emprender el viaje.

El portavoz añadió que se esperaba el regreso del embajador a su puesto en una o dos semanas, y que "naturalmente Alexander Dubcek aprovechará también su visita a Praga para realizar consultas con diversos órganos."

AL BORDE DE LA EXPULSION

Al tenerse noticia del viaje de Dubcek, que a las cinco de la mañana del sábado tomó en Estambul un aparato checoslovaco con rumbo a Praga, acompañado por dos funcionarios de la embajada, inmediatamente se puso en relación su regreso con la campaña cada vez más violenta realizada en los últimos tiempos por la prensa checoslovaca contra el ex jefe del partido comunista e ido lo popular de la llamada primavera de Praga. En la capital checoslovaca comenzaron a circular rumores de que se llamaba a Dubcek para expulsarlo definitivamente del partido comunista checoslovaco —hasta el momento sólo se le ha suspendido en la condición de miembro mientras se "aclara" su caso— lo que acarrearía pobablemente la pérdida de su último puesto político la embajada en Ankara y dejaría incluso vía libre a sus enemigos para forzar la iniciación de un proceso de responsabilidades. La expulsión formal, aseguraban diversos círculos en Praga, sería decretada por la nueva sesión plenaria del comité central, cuya preparación ha sido anunciada aunque sin fijar fecha, y que según los mismos círculos se celebraría alrededor del 10 de junio. La aclaración de la embajada en Ankara no ha disipado los temores de las infinitas gentes para quienes Dubcek se ha convertido en el símbio del fracasado esfuerzo por librarse de la opresión del comunismo reaccionario. Otro signo preocupante es la ignorancia sobre el paradero de la mujer de Dubcek, que al parecer marchó hace tiempo a Checoslovaquia sin que nunce se haya comunicado si regresa o no a Ankara.

TECNICA CHINA

La historia de Dubcek desde la invasión soviética se ha convertido en el resumen de la tragedia de todo el país. Arrastrado, esposado como un criminal a Moscú a raíz de la entrada de las fuerzas de los estados del Pacto de Varsovia en Praga, hubo de dar inicialmente con su resistencia popular. Pero lentamente, paso a paso, utilizando la vieja tesnica de la tortutra china de la muerte lenta, fue siendo barrido de todos los puestos, desde la jefatura del partido, que hubo de entregar a Gustav Husak en abril de 1969, hasta su puesto en el comité central en enero de este año.

Ha fallecido el escritor norteamericano John Gunther

NUEVA YORK, 30. — (Efe). — El escritor norteamericano John Gunther, conocido por sus reportajes novelados sobre diversos países y continentes falleció anoche en un hospital neoyorquino.

Los directores del centro, a donde fue trasladado el escritor, de 69 años la pasada semana no revelaron la causa de la muerte.

HUMOR

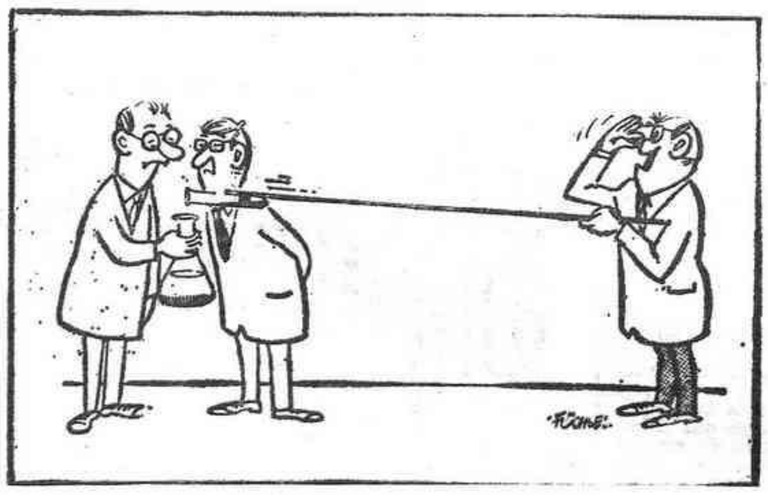

—Y ahora veamos qué pasa agregándole un poco de ácido sulfúrico...

(c) Ministerio de Cultura 2007

¡El Villarreal ya es campeón del V Grupo de la Tercera División!

El Paiporta perdió anoche en Tortosa por 1 - 0

Esta tarde, apoteosis en el Madrigal con motivo del partido entre los villarrealenses y el Benicarló

¡EL Villarreal ya es desde anoche campeón del V Grupo de Tercera División! La derrota mínima del Paiporta en Tortosa mantiene la ventaja de tres puntos de los villarrealenses, que aún no ganando ninguno de los dos encuentros que restan, quedarían un punto por delante del Paiporta suponiendo que este ganara el partido que le queda.

El resultado de anoche en el Estadio tortosino hace aumentar la importancia del partido de esta tarde en el Madrigal entre el Villarreal y el Benicarló, que debe constituir una verdadera apoteosis del nuevo campeón del V Grupo de Tercera, que esta tarde recibirá el homenaje de toda la afición provincial, que con orgullo e ilusión contempla al Villarreal camino del ascenso a la Segunda División.

El Villarreal ha estado sometido durante toda la semana a su régimen normal de entrenamientos y todos sus jugadores se encuentran en perfectas condiciones. Aunque no conocemos oficialmente cual será la alineación que presentará el equipo, todo hace esperar que sea la que podemos calificar como clásica, es decir: Alapont, Linares; Martínez, Luiche, Palau, Debón, Alcañiz, Marzal: Eusebio, Causanilles y Serrano.

Del arbitraje, ya lo hemos dicho ne anteriores informaciones, se encargará el colegiado valenciano Sr. García Mor.

Todo está dispuesto y es de esperar que el partido responderá a la expectación despertada y aunque en esta clase de encuentros el pronóstico suele resultar muy arriesgado, en el ambiente flota un pronóstico de color local, aunque nadie subestima la valía del oponente de turno que al menos por aquello de dar la campanada se empleará con el mayor entusiasmo.

Por si falta algo el partido preliminar también es muy interesante. El At. Villarrealense recibira al Bechi en partido correspondiente a la segunda categoría regional. Una victoria de los visitantes haría aumentar sus posibilidades de ocupar el primer lugar de la tabla clasificatoria. Este partido preliminar comenzará a las 3'45.

O. V. LL.

EL PARTIDO DE TORTOSA

TORTOSA, 31.— En partido de fútbol correspondiente al Grupo Quinto de Tercera División, disputado esta noche en esta localidad, el Tortosa ha vencido al Paiporta por 1 gol a 0. El primer tiempo finalizó ya con este mismo resultado.

El único gol del encuentro fue conseguido por Segarra en el minuto 40.

La superioridad del Tortosa ha sido aplastante por lo que su victoria no sólo hay que considerarla justa, sino incluso corta, pues los jugadores locales tuvieron muchas ocasiones para batir la meta del Paiporta.

Esta tarde en el Madrigal, apoteosis del campeón

ESTA tarde, en el recinto deportivo del Madrigal, habrá apoteosis de campeón. Una apoteosis, que quizá los villarrealenses ya hayan celebrado con adelanto a partir de las 12 de anoche, es decir casi al asomo del nuevo día. Nosotros, por necesidades de información, confeccionamos este comentario cuando aún desconocemos lo que haya pasado a orillas del Ebro entre el Tortosa y el Paiporta. Decimos esto, porque vencedor el Tortosa, el Villarreal ya podía ir haciendo las maletas de su marcha hacia la liguilla, pues aún perdiendo esta tarde con el Benicarló (cosa muy problemática) y haciendo lo propio en Oliva, ya nadie le puede usurpar el campeonato que con tanto acierto como bravura ha venido buscando de tantas jornadas. Si nos detenemos a analizar la tabla clasificatoria, se pierde uno en el tiempo de ver las jornadas y jornadas que el Villarreal es líder del grupo. ¡Merece tan sólo por eso, ese premio final que esta tarde le va a refrendar su afición!

El partido, que duda cabe, encierra ese aliciente de saber hasta que punto llegará la garra del Benincarló que busca ansiosamente la salvación. El partido, encierra esa incógnita de saber hasta qué punto lucharán los benicarlandos por esos puntos en litigio. Uno —que les ha visto batallar tanto durante la temporada— piensa que querrá aferrarse a su penúltima posibilidad. Que intentará hacerse con los puntos por la vía normal de un partido que de salida ha de procurar vencer. No le sobra un punto para conformarse con el empate. Necesita los dos. Vitales para su permanencia, y vitales también para el Villarreal por muchas y muy variadas razones, en las que quiera Dios no se tercien las de su posible liderato. El Villarreal, rabiosamente deportivo desde que comenzó la liga, no ha hecho concesiones en su terreno más que en contadas ocasiones. Una por desgracia, al Baleares, otro equipo que hasta el domingo estaba implicado para el descenso. El Benicarló por su parte, lastimosamente dió un punto a un desahuciado: el Sueca, y concedió dos más a quien ya para nada le aprovechan a no ser que un milagro deportivo se tercie. Nos referimos al Ciudadela. Con estos tres puntos, perder o ganar esta tarde sería cosa de puro trámite, como lo será para el Villarreal si es que desde anoche es campeón del grupo 5.º de 3.ª División.

Con todo, pensamos que la Liga en su temporada 1969-70 es para él, y por ello, en la continuación a este comentario, nuestro saludo cordial en nombre de una comarca que le apoyará en su intento de ascenso a Segunda. Esta tarde, en el Madrigal, se pondrá final a muchas cosas, pero sobre todas ellas destacará esa maravillosa explosión de júbilo de una afición que ha tenido que esperar unas fechas para entonar el alirón de las grandes victorias, lugar reservado para los "grandes" en cuyo apartado, y con todos los honores entra esta temporada el Villarreal C. de F.. Por adelanto pues, en una mañana que será inicio de una sensacional tarde deportiva, vaya nuestra felicitación adjunta, y nuestro saludo. El Benicarló por su parte se une al homenaje, aunque sigamos diciendo que esta tarde luchará de principio a fin para el logro de sus ambiciones. Puede que la suerte le ayude, y en fútbol, como nos decía Buqué el jueves comentando el final de Copa, la suerte es una de las mejores cosas. — JOSE PALANQUES.

Madrid y Sabadell, con ventaja en los cuartos de final de la Copa del Generalísimo

Ayer ganaron al Barcelona y al A. de Bilbao por 2 0 y 2-1

MADRID, 30 (Crónica de PYRESA por Manuel Lias).— El Real Madrid, venció al barcelona por 2—0 en el primer partido de cuartos de final de la Copa del Generalísimo, jugado anoche.

ALINEACIONES

REAL MADRID.— Junquera (1), José Luis I, (3), Benito (2), Sanchis, (2), Pirri (1), Zoco (1); Miguel Pérez (1), Amancio (2), Grosso (1), Velázquz (1) y Bueno (2).

BARCELONA: Reina (3), Rifé (1), Gallego (1), Eladio (1), Torres (2), Juan Carlos (0), Rexach (0), Martí Filosía (1), Bustillo (0), Marcial (1), Pujol (0); (Alfonseda).

Arbitro: El colegiado navarro señor Zariquiegui, tuvo una discreta actuación; permitió excesiva dureza en algunos jugadores del Barcelona, en especial de Juan Carlos, si bien, en general, se mostró imparcial.

GOLES

1—0 Cinco minutos. Pase largo y adelantado de Amancio a Grosso, que se interna y desde lejos, dispara con la izquierda a media altura.

2—0 Cuarenta y cinco minutos. A escasos segundos del descanso, pase de José Luis a Amancio que llega hasta Reina que habia salido de su marco y derriba al delantero madridista quien, no obstante, se escapa y marca a puerta vacía.

INCIDENCIAS

Primer partido de cuartos de final en el Estadio Bernabeu, noche veraniega con agradable aire cillo. Lleno total, con multitud de personas arracimadas en las escaleras. El público animó desde el comienzo al Madrid. En el minuto once, Amancio, en fuerte entrada de Juan Carlos, quedó lesionado. Retirado a la banda, se incorporó cinco minutos después menguado pero, paulatinamente, rehaciéndose.

JUICIO CRITICO

Ambos contendientes, entre la nerviosa expectacion del abarrotado Estadio, reforzaron sus defensas con Torres y Tono, éste situandose como "escoba" al igual que Gallego. En el centro del campo: Velázquez, Pirri y Grosso y por los azulgranas, Juan Carlos, Marcial y Pujol. Desde el comienzo la línea media madridista superó a la visitante poniendo, a igual que sus restantes compañeros, mayor velocidad y empeño en la disputa de la pelota. Esta fue la clave de la victoria madridista que, a nuestro juicio, debió ser mas amplia, pues la defensa barcelonista, tal vez convencida de su lentitud, dedicó preferente atención al fuera de juego, error craso en unión a la rapidez de los adversarios y también a la agilidad y facilidad de desmarque de la delantera del Madrid, en especial de Amancio, quien, aprovechando la adelantada habitual astucia consiguió el segundo gol que habia de ser el último del partido.

Tras su constante dominio de la primera parte, en la segunda el Madrid retrasó a Grosso, que, sin embargo, en su habitual derroche de energías, ayudaba también a los delanteros que, preferentemente, procuraban retener el balón a la espera de un contrataque, faceta en la que tanto José Luis como Amancio, así como Velázquez y Bueno se distinguieron, merecieron aumentar el marcador, si bien Reina, que, sin duda fue el único sobresaliente en su equipo, lo impidió en magistrales y reiteradas actuaciones.

A un cuarto de hora del final, Gallego pasó a la delantera, cediendo su puesto a Martí Filosía, pero la defensa madridista, serena y eficiente en todo momento, apenas dejó llegar el peligro a su guardameta que, en la primera parte se limitó a sacar balones lanzados lejos de su marco.

Triunfo pues merecido e incluso, como apuntamos corto. La gran labor de Reina libró de una goleada al conjunto catalán que dio escasa sensación de peligro a lo largo de los noventa minutos. Lentos, desmadejados, todos ellos, su defensa se vio rebasada por la rapidez de los madridistas, mientras que éstos, con facilidad sujetaron a la premiosa vanguardia azulgrana, inoperante y desvahída pese a la indudable calidad de la mayoría de sus componentes. Marcial fue anulado por Pirri quien aún tuvo potencia para acercarse hasta Reina con potentes disparos.

En resumen: El Barcelona causó pobre impresión, siendo arrollado por un Madrid, no sólo rapidísimo y en demostración de adecuada preparación física, sino en la concepción del juego y dominio del centro del campo. Supo además dosificar acertadamente sus energías en la segunda mitad, pues con dicha táctica, amparada en su ya enunciada rapidez, pudo y debió aumentar su merecida y brillante victoria.

GANO EL SABADELL

SABADELL, 20. — (ALFIL).— El Sabadell venció al Atlético de Bilbao en partido disputado esta noche en la Creu Alta, correspondiente a los cuartos de final de la Copa de Su Excelencia el Generalísimo. El Sabadell ha conseguido imponerse al Atlético de Bilbao por dos goles a uno. Los tres goles fueron conseguidos en el primer tiempo.

Ha sido un encuentro clásico de Copa. Sobre el césped de la Creu Alta se vio juego duro, pero sin mala intención, que despertó en momentos la emoción de los graderíos.

Ejerció mayor dominio en ambos tiempos el Sabadell, aunque los bilbaínos al minuto y medio de comenzado el encuenro marcaron en una entrada violenta contra Arieta dentro del área, señalándose un penalty que Uriarte se encarga de transformar. Era este el primer gol de los vascos y el único que conseguirían en el partido.

A pesar de este gol en frío, el Sabadell atacó continuamente so-

Pasa a la pág. 11

El Castellón sin novedad y dispuesto a salvar la permanencia en Murcia

Se confirma la alineación dada por Dauder antes de la salida

EL grupo expedicionario castellonense llegó sin novedad el viernes por la noche a la Venta de San Martín, donde quedó a la espera del partido de esta tarde en La Condomina. Tal y como estaba previsto, el secretario, Sr. Quinocho, nos hizo una llamada teléfonica al periódico. Parece cansado el hombre por los resoplidos que daba sobre el auricular. Tuvimos que preguntarle:

—¿Desde donde llama, señor Quinocho, que parece usted cansado?

—"Desde Orihuela, a cuatro kilómetros de la Venta de San Martín."

—¿Los ha hecho usted a pie, amigazo, para llegar ahí?

—"No, hombre. Eso me faltaba con lo desentrenado que estoy ahora".

—Bien, digame, ¿qué tal se anda por Venta San Martín?

—"Fenómeno, es un sitio encantador".

—Debe serlo desde el momento en que no hay teléfono.

—"Usted lo ha dicho".

—¿Están todos bien?

—"Si señor. Sin novedad y todos dispuestos a ganarle al Murcia".

—¿Está usted solo?

—"Pues, sí. El señor Dauder se ha quedado en Venta San Martín con los jugadores.

—¿Ha habido entrenamiento?

—"Si señor. Precisamente —sigue—, el no haber venido conmigo el señor Dauder a camotar impresiones con usted, es porque esta tarde ha salido con los jugadores a dar un volteo por los alrededores de dicho parador, para desentumecer a la gente y hacer acopio de oxigeno. Antes de salir me ha dicho que le comunique que no hay alteración alguna en la alineación que ya le señaló a usted antes de la partida. Así, pues, Feliciano, Coleiro, Oscar, Mozún; Beltia, Echarri; Emilio, Cela, Celestino, Forment e Isauro, son los señalados para hacer frente de salida al Murcia".

—¿Cómo se está de ánimos, señor Quinocho, ahora que estamos usted y yo solitos?

—"Pues bién, créame. Los jugadores están ilusionados. Saben que un punto les basta y comentan que hay que conseguirlo "partiéndose" de entusiasmo".

—¿Qué tal tiempo hace por ahí?

—"Muy bueno. Aunque demasiada calor."

—¿Esperan al presidente para el partido?

—"No sé. Esmta mañana he hablado con él y parece se encontraba animado. Pero, nada afirmativamente dijo si haría el viaje o nó".

—¿Hay animación por ahí?

—"Bastante, si señor."

Y no se habló más con el secretario técnico.

Para terminar les diremos que el partido comienza en Murcia a las cinco de la tarde, horario reglamentario ordenado por la Federación Nacional en el sentido de que todos los partidos comprendidos en la zona de descenso y promoción comiencen a esa hora señalada de las cinco de la tarde. El arbitraje del partido queda a cargo del Sr. Orellana.

J. T. V.

CAMPO DEL MADRIGAL
VILLARREAL
Hoy domingo 31 Mayo 5'30 Tarde
PARTIDO DECISIVO
C. D. BENICARLO
VILLARREAL C.F.

¿Usted no tiene coche por que no quiere?
Automóviles SPORT
(antes GARAGE UBEDA)
EN CASTELLON, JUNTO AL CINE REX
Y con Sucursal en VALL DE UXO, junto la Fábrica Segarra
Le ofrece más de cien coches seminuevos y con garantía, a precios de verdadera ocasión
Seat 600 N. 600-D. 850 Cupés. CITROEN: Berlina Furgonetas. RENAULT 4/L, 4/F, Gordini, Ondine, R/8, R/10. Authi, M.G., Morris 1.100. SEAT 1.500, 1.400, 124. SIMCA 1.000 N, G. L., G. T.. DODGE DART.
Esperamos su visita en Castellón, junto al Cine Rex, calle General Aranda, 28 - Teléfono 22 48 05 o en Vall de Uxó junto a la Fábrica Segarra. Grandes facilidades.
MUCHAS GRACIAS POR SU VISITA

de Cultura 2007

vida deportiva

Entrega de trofeos del fútbol juvenil

Hoy domingo a las 7'30 de la tarde se iniciará en el Parador de la Magdalena, cedido por el Sindicato Provincial de Transporte, el acto de entrega de los Trofeos del Comité de Competiciones Juveniles de Fútbol de la Delegación Provincial de la Juventud.

A este efecto se ha organizado una espléndida Fiesta Social a la que concurrirán todos los jugadores que militan en los diferentes equipos de este Comité, así como los cuadros de directivos de los mismos, Componentes del mencionado Comité, Mandos de la Delegación Provincial y numerosos invitados.

La Fiesta se iniciará alrededor de las 7'30 para a las 8'30 aproximadamente efectuarse la entrega de los trofeos. Estos se van a entregar en número verdaderamente elevado, puesto que son los correspondientes a las diferentes competiciones disputadas este año, así como a la regularidad, deportividad, etc.

Para esta auténtica gala del fútbol juvenil castellonense, en alza ahora más que nunca como se ha demostrado por los triunfos nacionales obtenidos, se han recibido magníficos trofeos de: Excma. Diputación Provincial, Excmo. Ayuntamiento de la Ciudad, Junta de Educación Física y Deportes, Delegación Provincial de la Juventud, Delegación Provincial de Educación Física y Deportes, C.D. Castellón, Casa Blandinieres, Tónica Wilson, Armería Levantina, Armería Dols, y medallas del propio Comité.

Con todo ello la fiesta alcanza un alto grado, y estamos seguros que estos jóvenes deportistas le darán el tono de alegría y deportividad que el año pasado pudimos comprobar en aquel grato acto de entrega de trofeos celebrado en el mismo lugar.

VELOMOTORES RIEJU 49 c. c.

Motor Minarelli (Importación italiana)
2 tiempos-3 velocidades
Sin carnet ni matrícula

Ventas contado y plazo

Agentes:
Alcalá de Chivert: Pascual Beltrán-Barón de Alcahali, 42
Alcora: Ramón Usoles. -Pl. San Roque, 2
Vall de Uxó: Salvador Jarque. -José Antonio, 45
Vinaroz: Bautista Burdeos. -Pilar, 77

TIENDAS
MESAS
SILLAS
BANQUETAS
COLCHONETAS
MOCHILAS

CAMPO

ARMERIA DOLS

PLAYA

PARASOLES
FLOTADORES
BARCAS
PELOTAS
PESCA SUBMARINA
BALSAS

CASA CASAÑ

La casa de las bicicletas

La mejor bicicleta con el más extenso surtido

Bicicletas de ejercicio, carrera, paseo y plegables

BICICLETAS B H - VITORIA

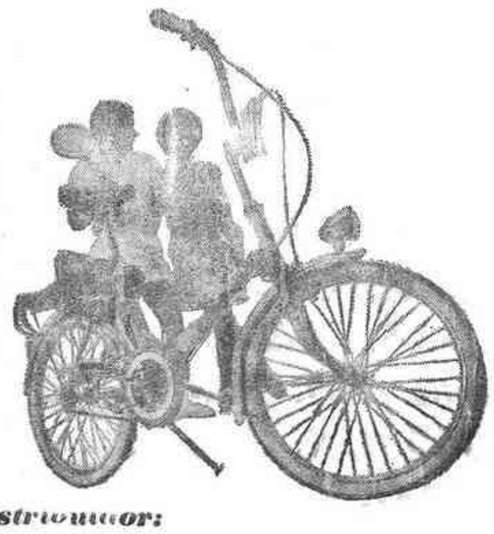

Distribuidor:

JOSE CASAÑ

Conde Pestagua, 5 - Castellón - Tel. 220124

COLUMBICULTURA

CAMPEONATO DE ESPAÑA

Ya podemos decir algo más sobre este Campeonato Nacional "Copa S. E. el Generalísimo", pues la Sociedad Columbicultora de Almansa, de la Federación de Albacete, informa sobre la puntuación obtenida por los palomos participantes en la primera prueba de regularidad del día 24 de los corrientes.

En cabeza el palomo "Mimoso", Campeón Internacional del año pasado, y con igual puntuación está el "Tirano" de San Antonio de Llefia, de Barcelona, y el "Bohemio" de Onteniente, Valencia. Con pocos puntos de diferencia siguen el "Sollsman" de Albacete, "Minimil" de Sabadell, "Gris" de Valencia" "1 Enero" de Baleares, "Chal" de Villavieja (Castellón), "Mensajero" de Almería, "Talismán" de Albacete, "Bígamo" de Granada, "Chocolate" de Murcia, "Diez mil" y "Apolo" de Valencia, "Baturro" de Zaragoza y otros.

Hicieron catorce palomos que no puntuaron, entre ellos el "Pacón" de Villarreal.

La segunda prueba se habrá celebrado el jueves, día 28 corriente.

CAMPEONATO NACIONAL BODAS DE PLATA DE LA ESPAÑOLA

Están pasando jornadas columbicultoras muy interesantes en Picasent con motivo del Campeonato de España de Palomos Deportivos Trofeo Bodas de Plata de la Federación Española, dado el rendimiento de los ejemplares concursantes que hacen muy igualada la tabla de clasificación.

Después de la primera y segunda prueba de que recientemente dimos cuenta en estas acogedoras columnas de MEDITERRANEO, se celebró el día 24 la tercera prueba de puntuación, alcanzando en ella 232 puntos los palomos "Cachito" de Valencia, "Amador II" de la Federación Catalana y el "Fleixas" de la de Murcia, siguiendo con 228 el gavino rojo "Talgo" de Chiches (Castellón), "Chicuelo", "Alvarito" y "Hara-Kiri" de Valencia, "Galeno" de Madrid, Picón" y "Rifé" de Murcia y por tanto sigue clasificado en segundo lugar el "Talgo", de Castellón, a muy pocos puntos del "Chicuelo" que continúa en primer puesto.

CONCURSO LOCAL TROFEO LIBERACION EN VILLAFRANCA DEL CID

Con la organización que siempre le caracteriza, la Sociedad Columbicultora "El Cid", de Villafranca, y patrocinado por el Excmo. Ayuntamiento de la citada población, celebró el pasado domingo, día 24 del actual, su concurso local de palomos deportivos "Trofeo Liberación", resultando todo a plena complacencia de la Junta Directiva y miembros de dicha Sociedad.

Hubo Santa Misa en la Iglesia Parroquial, vino de honor a la afición, historial deportivo de los palomos concursantes y demás y los premios fueron, a más del Trofeo de Regularidad de Hijos de Julio Monfort, los siguientes: 1.—Trofeo Excmo. Ayuntamiento; 2.—Caja General de Ahorro y Monte de Piedad de Castellón; 3.—Senar; 4.—Electricidad Monfort; 5.—Juan Colomer y 6.—Sociedad "El Cid".

El Jurado compuesto por don Juan Tomás Ferrer, Germán Julián, D. Gilberto Guardiola García y D. Juan Ferrer Ripollés, los otorgó mediante la siguiente clasificación; 1.—"Perdiganillo I", azul golado, de D. Juan Colomer Solsona, 330 puntos; 2.—"Babiloni", figura, de D. Manuel Fabregat Andreu, 250; 3.—Azul "Guerra", de D. Juan Ferrer Ripollés, también con 250 puntos; 4.—"Apache" de D. José Deusdad Marín; 5.—"Balduino" y 6.—"Vall", ambos de don Germán Julián Barreda.

EL CONCURSO SAN ISIDRO DE MONCOFAR

La Sociedad Columbicultora Moncofense, de Moncófar, ha celebrado también con éxito este año su concurso San Isidro. Participaron 26 palomos, que estuvieron muy bien con la "suelta" toscada que se les hizo.

Como árbitros actuaron don Francisco Silvestre Alemany, don Manuel Sales Esteve y D. Enrique Gil Alós, que juzgaron así:

1.—"Whisky", azul, de D. Vicente Alemany Aznar, 270 puntos.
2.—"Gitano", ahumado, de don Hilario Galí Esteve, 240.
3.—"Loca", pinto, de D. Francisco Alós Gil, 220.
4.—"Peque", toscado, de D. Ismael Alós Gil.
5.—"Pintoresco", pinto, de don Vicente Martí Isach; y
6.—"Soberano", toscado, de don Francisco Silvestre Alemany.

AFICIONADO

MIGUEL LASA VENCIO en la ETAPA DE AYER EN LA VUELTA A ITALIA

En la meta, en cuesta, sacó ocho segundos a su inmediato seguidor

LORETO, 30.— Considerada como de mero trámite, por ser la primera de las dos enteramente llanas que preceden a la fase final casi toda ella montañosa, la etapa del Giro de hoy ha resultado extremadamente interesante y movida desde el principio hasta al final, culminando en la limpia victoria del joven español Miguel Lasa.

Ya desde poco después de la salida de Francavilla, se comenzaron a producir intentos de fuga, que eran rápidamente anulados por los componentes del equipo de Eddy Merckx. La marcha de la comitiva es rápida, a más de cuarenta por hora, llegándose puntualmente y casi con ligero adelanto sobre el horario previsto, a la meta volante de Giulianova, —45 kilómetros de la salida—, cuyo premio se lo adjudicó Marino Basso precediendo en el sprint a Balloni y Milioli, con el resto del grupo a continuación.

El grupo siguió compacto, pero siempre a buen ritmo, hasta el control de avituallamiento de Porto Sant, a 105 kilómetros de la salida y 78 de la meta. Inmediatamente se produjo una escapada de tres hombres: Balmamión, Michelotto y Renato Rota, pertenecientes, respectivamente, a los equipos de Gimondi, Adorni y Gosa Petterson. Los hombres de Merckx se movieron muy activos, pero al mismo tiempo los capitanes de los equipos mencionados y otros hombres importantes del Giro, como Dancelli, Van den Bosche, Bitossi, etc., controlaban igualmente a Merckx y los suyos.

Ayudados por este control mutuo de sus seguidores, los tres escapados fueron ganando terreno y al paso por Ponte de Trodica, a quince kilómeros del comienzo de su fuga, la ventaja sobre los seguidores era de 2 m 5 s. Sucesivamente fue subiendo hasta 2 m. 38 s, y 2 m. 45 s. para disminuir después progresivamente. La segunda meta volante de la jornada se la adjudicó Michelotto, delante de Balmamion y Rota.

El grupo seguidor aprieta su ritmo y la diferencia de los fugados disminuye vertiginosamente, hasta ser alcanzados faltando más de 25 kilómeros para Loreto.

Una vez recompuesto el grupo, los intentos de fuga fueron insistentes, pero diez kilómetros antes de la meta todavía estaban unidos en cabeza la mayoría de los corredores entre ellos todos los de alta clasificación.

Los últimos kilómetros resultaron muy movidos. Fue primero Gosta Petterson, quien se adelantó llegando a alcanzar unos centenares de metros de ventaja, pero en seguida fue alcanzado. Siguió un intento de Zilioli, a cuya rueda surgieron Huysmans y Godefroot, que fueron en seguida alcanzados primeramente por Van Schil y luego por Miguel Lasa. Faltando dos kilómetros, Lasa apretó el ritmo y a su rueda quedó solo Huysmans que, al estar la meta colocada en una cuesta—puntuable para el premio de la montaña, no pudo ni un sólo momento a delantarse al español, el cual llegó a la meta precediendo al belga en ocho segundos.

1.—MIGUEL MARIA LASA (ESPAÑA) en 4-06-57, a una media de 42'519 km-h.
2.—Peter Huysmans (Bélgica), a 9".
3.—Willy Godefroo (Bélgica), a 16".
4.—Edy Merckx, id.
5.—Martín Van Den Bosche (Bélgica), id.
6.—Italo Zilioli (Italia), id.
7.—Dino Zandegu (Italia), id.
8.—Felice Gimondi (Italia), id.
9.—Ole Ritter (Dinamarca), id.
10.—Van Lindt (Bélgica), a 22".
11.—Sercu (Bélgica), a 25".
12.—Van Schil (Bélgica), id.
13.—Vannucchi (Italia), id.
14.—Van Vlieberghe (Bélgica), id.
15.—Pjitterson (Suecia), id.
16.—Houbretchs (Bélgica), a 3".
17.—Adorni (Italia), a 33".
18.—Soave (Italia), a 59".
19.—Polidori (Iatlia), id.
20.—Ortlau (Italia), id.

RESTO ESPAÑOLES EN LA META

26.—Pontonn, a 59".
35.—López Rodríguez, a 1'9".
42.—Fernández Dueñas, a 1'42".
43.—Sahagún, id.
62.—Lasa J. M., id.
Retirado Van de Rijse, (Bélgica).

CLASIFICACION GENERAL

1.—Eddy Merkx (Bélgica), 49-51-35, a 37'224 km-h. de media.
2.—Riter (Dinamarca), a 2'47".
3.—Gimondi (Italia), a 2'52".
4.—Van Den Bosche (Bélgica), a 4'58".
5.—Zilioli (Italia), a 5'8".
6.—Adorni (Italia), a 5'36".
7.—Dancelli (Italia), a 5'44".
8.—Petterson G. (Suecia), a 6' 42".
9.—Bitossi (Italia), a 6'49".
10.—J. M. LASA (ESPAÑA), a 7'36".
11.—Vianelli (Italia), a 8'33".
12.—Maggioni (Iatlia), a 13'10".
13.—Pioggiali (Italia), a 13'22".
14.—Balmamiont (Ialia), a 13'43".
15.—Rota (Italia), a 17'73".
16.—Colombo (Italia), a 22'46".
17.—Michelotto (Italia), a 22'50".
18.—Schiavon (Italia), a 23'20".
19.—Taccosi (Italia), a 23'29".
20.—Laghi (Italia), a 24'32".

RESTO ESPAÑOLES

32.—LASA J. M., a 35'33".
36.—Sahagún, a 40'77".
48.—López Rodríguez, a 43'25".
52.—Fernández Dueñas, a 52'42".
59.—Pontón, a 55'09".

CLASIFICACIONES GRAN PREMIO MONTAÑA

Etapa de hoy. Llegada en cuesta (161 metros).

1.—MIGUEL LASA, 50 puntos.
2.—Huysmans, 38.
3.—Godefrott, 20.

GENERAL DE LA MONTAÑA

1.—Van Den Bosche, 200 puntos.
2.—Zilioli, 190.
3.—Merckx, 110.
4.—Dancelli y LASA, 50.

Siguen Gismindo, Adorni y Riter, con 48 puntos; Mezzetti, Bitossi, Cambre, Basso y Huysmans.

Hoy, últimos actos y clausura de la I Semana Deportiva castellonense

PROGRAMA PARA HOY DOMINGO

A las 10'30, en el Estadio Castalia "Trofeo de Atletismo Juan Sastre", segunda jornada, organizado por la Delegación de la Juventud.

A las 11, competiciones de Piragüismo clases infantil, juvenil y femeninas en el Puerto.

A las 1 lde la mañana, Campeonato provincial de Patinaje en pista de la O.J.E. en Castellón de la Plana, organizado por la Delegación Provincial de Patinaje.

A las 11, en la cancha de tiro del Círculo San Huberto y organizado por esta Sociedad, competición de Tiro al Plato.

A las 11'30, Regatas de Snipes "I Trofeo Semana Deportiva provincial" (3.ª jornada).

A las 19'30, en el salón de actos de la Jefatura Provincial del Movimiento, clausura de la "I Semana Deportiva Provincial".

HOY CAMPEONATO PROVINCIAL DE LA O. J. E., DE CARRERAS SOBRE PATINES, EN EL PABELLON POLIDEPORTIVO

Como última prueba de Patinaje, dentro de esta magnífica "I Semana Deportiva Provincial", se celebrará hoy domingo en el Pabellón Polideportivo del Estadio Castalia, el Campeonato Provincial de la O. J. E., en las categorías Masculinas y Femeninas.

Estas pruebas están patrocinadas por la Jefatura Provincial de la O. J. E., pero más bien la Delegación Provincial de Patinaje las dedica, como fiel homenaje a quien durante largo tiempo ha regido los destinos de esta organización juvenil, tan arraigada en nuestra capital, nos referimos a nuestro querido compañero D. José María Vilariño, Jefe Provincial de la O. J. E., quien dentro de breves días y muy a pesar nuestro va a ocupar su nuevo puesto de Delegado de Juventudes, lejos de nosotros, en Canarias. Muy a pesar nuestro, pero ello dice mucho en su favor, puesto que la superioridad ha creído oportuno darle un nuevo cargo de mucha más responsabilidad del que hasta ahora venía desempeñando en nuestro Castellón. Es nuestro mayor deseo que lo desempeñe con su natural sabiduría, y que el éxito le acompañe en esta nueva experiencia.

Para esta clase de carreras existen tres categorías para corredores masculinos y dos para corredores femeninos. En masculinos tenemos: los Flechas, nacidos en el 51, 58, 59 y 60; lor Arqueros, nacidos en el 54, 55 y 56; y los Cadetes, nacidos en el 49, 50, 51, 52, y 53. En femeninas; y muy a juicio de la Delegación Provincial de Patinaje se han hecho dos categorías, las mayores, nacidas antes del 55, y las menores, después del 55.

Las carreas serán las siguientes: Flechas: 500 y 1.000 mts.; Arqueros: 1.000 y 3.000 mts.; Cadetes: 1.000 y 5.000 mts. Las femeninas, que correrán en conjunto, disputarán 1.000 y 3.000 mts.

Esperamos que el público acuda en masa al Pabellón Polideportivo a presenciar estas pruebas, las cuales prácticamente equivalen al cierre de esta magnífica "I.ª Semana Deportiva Provincial", como manifestación puramente deportiva, puesto que por la tarde en los salones de la Jefatura Provincial del Movimiento, se harán la entrega de los trofeos a los deportistas ganadores de las diferentes especialidades que tras una larga y activa semana han venido disputándose en Castellón y provincia.

Deseamos que el éxito acompañe a la O. J. E. y a la Delegación Provincial de Patinaje, en este espectacular Campeonato Provincial de carreras sobre Patines, y es de esperar que estas competiciones se repitan para que este deporte ahonde raíces entre los afiliados a la O. J. E., y que en nuevos Campeonatos no solamente se presenten a participar corredores y corredoras de la capital, sino que lo sean también del resto de la provincia. —STICK II

CONCURSO DE PALOMOS DEPORTIVOS

La Sociedad de Castellón, con motivo de los actos celebrados en dicha semana, ha celebrado su mencionado concurso, el cual ha dado el siguiente resultado:

Primer premio. — Al palomo "Gallito", propiedad de D. José Giménez Díaz.

Segundo premio. — Al palomo "Nerón", propiedad de D. Salvador Rubio Ramos.

Tercere premio. — Al palomo "Pirri", propiedad de D. Pedro Nicolau Meliá.

AFICIONADO.

PERDIO EL VINAROZ EN MANISES

Grave y peligrosísimo traspiés, el sufrido por el Vinaroz C. de F. el pasado jueves en Manises, en estos momentos claves del torneo. Bien es cierto, que la baja, de dos de sus mejores jugadores Casanova y Sanmillán, lesionados en accidente de automóvil, se acusó ostensiblemente, pues la delantera naufragó. El Manises, a base de endiablada rapidez y entusiasmo asedió una y otra vez el portal del Vinaroz y en un fallo garrafal de Alvaro coló la pelota en las mallas albiazules. Triunfo justo y merecidísimo. El Vinaroz jugó desangelado a más no poder y a trancas y barrancas, bastante hizo en mantener el mínimo tanteo que desvirtua un poco lo ocurrido en la cancha. Admitamos que el Vinaroz no tuvo su tarde, pero lo triste es que suceda esto, cuando los puntos en litigio son de vital importancia para las aspiraciones de un club como el Vinaroz en vistas a meterse en la Preferente. Vamos a poner borrón y cuenta nueva, porque no es hora de lamentaciones. Ahora bien, sería inadmisible, que esto ocurriera en el partido de hoy a jugar en Villamarchante, uno de los equipos más flojos de la liga.

El Vinaroz C. de F., percatado de la trascendencia del encuentro y de la valía inapreciable de los puntos, desde que suene el pitido inicial ha de jugar a tope con entrega generosa de fuerza por parte de todos los jugadores y con ilusión tremenda por la victoria. Sería de lo más triste, que con la miel en los labios, el Vinaroz en el instante más crítico, estropease la campaña brillantísima, por desidia de alguno de sus jugadores. Cosa ésta que no se puede admitir en modo alguno y ojalá el Vinaroz C. de F. en Villamarchante, vuelva a dar muestras de su indiscutible valía, pues sus filas están cuajadas de jugadores con suficiente clase para lograr el campeonato, y si no se repite lo de Manises, cantaremos el alirón.—A. G.

nueva DKW
RECORD DE VENTAS

VENTAS • TALLERES • RECAMBIOS ORIGINALES

SOLER GÜELL, S.A.

Concesionario para CASTELLON y Provincia: Oficinas y ventas, Pl. Huerto Sogueros, 8 • Tel. 216979 Servicio Oficial, Ctra. Valencia-Barcelona • Tel. 216400

LLAME Y LE VISITAREMOS

RELOJERIA Y OPTICA FOLCH

ULTIMAS NOVEDADES EN RELOJES Y GAFAS

PLAZA PAZ, 16 CASTELLON

CAMPO DEL BOVALAR

Domingo 31 A las 5'30

Fase Ascenso a 2.ª Regional

C. F. TEBAIDA

C. F. ONDA

Interesantísimo partido de fútbol

(c) Ministerio de Cultura 2007

vida deportiva

Hoy comienzan los IX Campeonatos Mundiales de Fútbol en Méjico

Cuyo Presidente asistirá a la ceremonia inaugural

UN INTERESANTE MEJICO - U.R.S.S. EN LA PRIMERA JORNADA, QUE LLEGARA A ESPAÑA POR TELEVISION

MEJICO, 30. — (Alfil). — Acompañado de su esposa, de los representantes de los poderes legislativos y judicial y de los miembros del gabinete presidencial, el presidente Díaz Ordaz presidirá mañana en el estadio azteca, la ceremonia de inauguración del campeonato del mundo de fútbol que se va a disputar en Méjico.

Desde un estrado situado ante el Palacio presidencial, el Sr. Díaz Ordaz pronunciará las palabras de ritual dentro de la ceremonia de inauguración, después de los discursos que serán pronunciados por el presidente del comité organizador, D. Guillermo Cando, y por el presidente de la FIFA Sir Stanley Rous.

A continuación el presidente de Méjico saludará en el terreno de juego a los integrantes de las selecciones mejicana y rusa que jugarán en la gala inaugural. El señor Díaz Ordaz presenciará seguidamente el partido desde el palco de honor, previo desfile de banderas de los países afiliados a la FIFA y representaciones de los 16 equipos participantes en el torneo mundial.

LOS SOVIETICOS, AISLADOS

MEJICO, 30. (Alfil). — Orden estricta de no dejar pasar al interior del hotel L'Escargot a persona alguna que no forme parte de la delegación rusa al IX Campeonato Mundial de Fútbol, fue dada esta mañana por el entrenador del equipo soviético, Gabril Katchalone.

La prohibición está dirigida particularmente a impedir que reporteros y fotógrafos turben el reposo absoluto que el cuerpo técnico del seleccionado de la URSS quiere para sus jugadores en vísperas del partido de apertura del Campeonato.

Los jugadores han hecho por la mañana algunos ejercicios gimnásticos en el jardín del hotel y es posible que en las primeras horas de la tarde vayan a la cancha del centro deportivo asturiano para afinar algunos detalles tácticos relacionados con el partido contra el seleccionado mejicano, que se considera crucial para las aspiraciones de ambos conjuntos para lograr la calificación que permitiría a uno de ellos avanzar a la ronda de cuartos de final.

La impresión general entre críticos locales y aficionados afectos a cruzar apuestas es que el partido de inauguración del campeonato mundial bien puede terminar con un empate, pues se supone que ambos conjuntos fortalecerán primordialmente sus líneas de cobertura con el afán de lograr un punto que puede ser valioso tanto para rusos como para mejicanos.

LLEGARON LOS TECNICOS ESPAÑOLES

MEJICO, 30. (Alfil).— En vuelo de Iberia llegaron ayer noche el seleccionador nacional español de fútbol, Ladislao Kubala; el seleccionador de aficionados, José Santamaría; el director de la Escuela de Preparadores, José Villalonga, y el secretario de la misma, Eusebio Martín.

El objetivo de su presencia en Méjico es asistir a los partidos del mundial en las distintas sedes y sacar conclusiones de los mismos, para presentar al final del Campeonato los correspondientes informe a la Federación Española de Fútbol.

Kubala se instalará en Méjico capital, en donde estudiará las condiciones y capacidades de los jugadores soviéticos, futuros adversarios de la selección de España en la Copa de Europa por naciones.

José Villalonga asistirá a los encuentros que se disputarán en Guadalajara, en cuyo grupo figuran candidatos al triunfo final tan calificados como Inglaterra, Brasil y Checoslovaquia. Como todo el mundo piensa, Villalonga cree también que ingleses o brasileños, o tal vez los dos, se encuentren en las semifinales y en la final del campeonato. Villalonga expresó también su propósito de recoger diversas filmaciones de jugadas claves, goles importantes para que le sirvan de monitor en la enseñanza.

Santamaría, que alternará las sedes de Toluca y Puebla, es de la opinión que el mundial de Méjico verá un fútbol más ofensivo que el de Londres, en el que se impondra la mayor fuerza del juego de los equipos europeos.

Eusebio Martín observará los encuentros a disputar en León, de los que rendirá el correspondiente informe.

COMIENZA EL MUNDIAL

MADRID, 30 (PYRESA). —Mañana a las seis de la tarde, hora española, empieza el mundial de fútbol en Méjico, en el que participan Alemania occidental, Bélgica, Brasil, Bulgaria, Checoslovaquia, El Salvador, Inglaterra, Israel, Italia, Marruecos, Méjico, Perú, Rumania Suecia, Uruguay y URSS. Una vez finalizada la ceremonia inaugural, los aficionados españoles verán el primer encuentro Méjico-Rusia a través del televisor, en transmisión directa desde Méjico, capital.

EL ESTADIO AZTECA

Situado a 2.224 metros sobre el nivel del mar, el estadio azteca tiene una capacidad máxima de 107.247 plazas y todas sus localidades están cubiertas.

MEJICO, ANFITRION

Méjico no ha jugado la fase previa clasificatoria, de la que estaba exento al ser país organizador. Emplea un 4-3-3 y su zona más sólida es la defensa, donde brillan el portero Calderón y el central y capitán de la selección, Peña. Lo más débil es la delantera, donde lo mejor está en el centro y la izquierda, con Borja y Padilla, respectivamente. La alineación más probable será esta: Calderón (1), Alejandres (2), Peña (3), Montes (4); Pérez (5), Díaz (16), López (10), Munguía (8), Fragoso (21), Borja (9) y Padilla (11). Los números que figuran a continuación de cada jugador son los de su camisola en cada partido. No pueden ser variados, según las normas establecidas.

Su uniforme es: camisola y medias verdes y pantalón blanco. Méjico no tiene un equipo cuajado, por lo que el individualismo es su peor defecto. Jugar en su propio terreno hace que suba su papel. Pero su pasado en la copa mundial no es demasiado brillante: no participó en 1938. En tres ocasiones no llegó a la fase final (1930, 1934 y 1954) y en las cuatro ocasiones restantes quedó eliminado en los octavos de final.

U. R. S. S., MEZCLA DE IDOLOS Y NUEVOS

La Unión Soviética ha llegado a esta fase final después de eliminar a Irlanda del Norte y Turquía. Juega el mismo sistema que Méjico, un 4-3-3, pero si los aztecas son individualistas por excelencia, los soviéticos tienen su mejor valor en la conjunción y el bloque, en el que figura una mezcla de hombres veteranos y jóvenes. Los tres delanteros son verdaderos jugadores en punta. En fin, que el 4-3-3 de la Unión Soviética no es, ni mucho menos, un "cerrojo", sino más bien un sistema ofensivo porque sus centrocampistas empujan y se unen a los delanteros. El equipo más probable será este: Yashin (13), Dzoazdvili (4), Chesternev (9), Afonin (3), Kurtzilava (8), Asatiani (11), Muntian (14), Serebriantiko (15), Metreveli (18), Bishovets (16) y Puzak (20). El técnico responsable es Gavril Katchalin. La serenidad y solidez defensiva se basa en la experiencia de Chestervnev, Afonin y Kurtzilava, defensa que jugó en Londres. Muntian es el cerebro del centro del terreno y, delante la capacidad goleadora de Metreveli, constituye lo más notable de este equipo.

Su uniforme es camisola roja, pantalón blanco y medias rojas con vuelta blanca, aunque para evitar confusiones en las retransmisiones televisadas cambiará el color del pantalón en este encuentro frente a Méjico.

La URSS no llegó a los mundiales hasta la edición de 1958, resultando eliminada en los cuartos de final, por Suecia. En 1962 en Chile, es este país quien le elimina también en los cuartos de final. En Londres, en 1966, obtiene el cuarto puesto al perder con Portugal (2-1).

PRONOSTICO

En cualquier otro lugar que no fuese Méjico, los soviéticos deberían vencer con claridad. Al jugarse en terreno azteca es más difícil pronosticar pero, aún así, debe imponerse el mayor valor de conjunto de los jugadores europeos. Un empate sería por otra parte, un resultado también lógico.

Arbitrará el señor Tschencher, de Alemania occidental. Tiene 41 años, es empleado de comercio y viven en Manheim. Habla inglés correctamente.

ANTONIO G. RIMADA

AL UNSER GANO LAS 500 MILLAS DE INDIANAPOLIS

Obtuvo un promedio de 260 Km. por hora

INDIANAPOLIS, 30. (Alfil).—A las 16'30 gmt, con un ensordecedor ruido de motores, treinta y tres bólidos han iniciado la espectacular competición automovilística de las quinientas millas de Indianápolis.

Al Unser, con "Colt-Ford" se adjudicó la posición de salida y ocupa la primera de las once hileras del autódromo oval de cuatro kilómetros, veintidós metros.

Un total aproximado de 250.000 espectadores presencian la prueba a pesar de que en un principio estuvo amenazada de ser aplazada por la lluvia.

Aproximadamente, el vencedor entrará en meta después de recorrer doscientas vueltas del autódromo en unas tres horas y media.

A 260 KMS/H. DE PROMEDIO

INDIANAPOLIS, (Indiana), 38. (Alfil). — Al Unser, pilotando un «Colt-Ford» ha ganado hoy las 500 Millas de Indianapolis, cubriendo las 200 vueltas al autódromo a un promedio de 260'01 kilómetros por hora.

En segundo lugar se clasificó Mark Donohue, con «Lola-Ford» y en tercera posición Dan Gurney, con «Eagle-Offenhauser».

Donnie Allison ocupó la cuarta posición, con «Eagle-Ford» y la quinta Jim McElreath, con «Coyote Ford».

J. A. Foty, que se mantuvo en segundo lugar durante la prueba, se clasificó en sexta posición debido a problemas en su motor en los últimos momentos.

El séptimo lugar fue ganado por Mario Andretti, victorioso de la prueba en 1969, pilotando su nuevo «Stop McNamara-Ford», fabricado en Alemania y el octavo lugar Jerry Grant, con «Eagle-Offenhauser».

Pocos minutos antes de finalizar la prueba el piloto Ronnie Bucknum chocó su bólido contra un muro pero resultó ileso en el accidente.

Esta ha sido la primera victoria de Al Unser en las 500 millas de Indianapolis, ganada en 1968 por su hermano Bobby Unse que en esta ocasión tuvo que retirarse de la prueba por problemas en el motor de su bólido «Eagle-Ford».

Madrid y Sabadell, con ventaja en los cuartos de final de la Copa del Generalísimo

Viene de la Pág 9

bre la portería defenidda por Iribar, pero la buena actuación de éste y la línea defensiva de su equipo desbarataron las jugadas locales.

A los 10 minutos se produjo un centro de Marañón, lo recibe De Diego, y éste, de media vuelta en potente disparo, bate a Iribar, igualando el marcador a uno.

Animado por el público, el Sabadell se lanza a la carga, pero el Atlético de Bilbao, jugando al contraataque, da mucho trabajo a Comas. A los 28 minutos, el señor Martínez Banegas señala un penalty contra el Bilbao. Es Garzón el que se encarga de lanzarlo, pero desperdicia esta buena ocasión de adelantarse en el marcador.

Diez minutos más tarde se produce una falta a De Diego, en el área y es este mismo jugador el que se encarga de transformar el penalty correspondiente, adelantándose el Sabadell en el marcador y poniéndole en el 2-1 que habría de ser el definitivo.

Tras el descanso acosó el Sabadell. Zubiaga es sustituido por Ibáñez y cuando apenas faltaban dos minutos para el término del tiempo reglamentario, Cristo envía la pelota al fondo de las redes, pero este tanto es anulado por estimar el árbitro que el autor se hallaba en fuera de juego.

Cuidó del arbitraje el colegiado castellano Martínez Banegas, que señaló tres penaltys a lo largo del encuentro —dos a los bilbaínos y uno a los locales— pero que sin embargo no tuvo la autoridad suficiente para decretar la expulsión de algunos jugadores que realmente lo merecieron.

Alineaciones:

SABADELL. — Comas, Isidro, Pini, Arnal, Marañón, Montesinos, Otiñano, Romero, De Diego, Garzón y Cristo. A los 34 minutos del primer tiempo Palau sustituyó a Otiñano.

ATLETICO DE BILBAO. — Iribar, Sáez, Echeberría, Aranguren, Igartua, Larrauri, Zubiaga, Uriarte, Arieta, Betzuen y Rojo. A los 39 minutos del segundo tiempo Ibáñez sustituyó a Zubiaga.

Destacaron por el Sabadell, Marañón y De Diego, siendo los mejores del Atlético de Bilbao el meta Iribar, Zubiaga y Betzuen.

Lleno completo en la Nueva Creu Alta; presencia del Ministro de la Gobernación, D. Tomás Garicano Goñi.

Un balance de cuatro saques de esquina del Sabadell por ninguno del Atlético de Bilbao.

QUINIELAS

1 X 2

AVISO

Se pone en conocimiento del público que, de conformidad con lo previsto en las Normas 31 y 32 de las reguladoras de los concursos de pronósticos, se ha procedido a la anulación de los Boletos de la Jornada 39º que pudieran tener unidos los siguientes sellos:

APUESTAS	SELLOS
2	817.513
2	990.789
2	5.769.676
2	7.631.813
2	7.714.893
4	7.837.653
4	111.717
4	111.725
4	111.740
8	678.478
	777.572

De conformidad con las citadas Normas, que constituyen las condiciones del contrato, las apuestas que pudieran contener los citados Boletos no han sido formalizadas, y en su consecuencia los apostantes que tuvieran en su poder resguardos correspondientes a Boletos de los reseñados anteriormente pueden solicitar del Receptor o de esta Delegación el reembolso de la cantidad que debieron abonar.

Castellón, 31 de Mayo 1970

¡No es...!

¡Sí es "Cristañola"!

es nitidez de imagen
si es calidad única "Cristañola"

"CRISTAÑOLA" asegura su bienestar porque sus superficies, perfectamente planas y paralelas (espesor rigurosamente constante), le proporcionan una visión perfecta, sin fatigar la mirada y sin deformar las imágenes.
"CRISTAÑOLA" protege su tranquilidad y su silencio, ya que por su espesor impide el paso de los ruidos.
"CRISTAÑOLA" es, en definitiva, la única LUNA que se fabrica en España.

claridad "Cristañola", calidad única

Concesionarios en la Provincia de CASTELLON
CRISTALERIA SEBASTIA.....Avda. Rey D. Jaime, 10.....CASTELLON
CRISTOBAL FORCADELL.....Zaragoza, 18 A.....CASTELLON
LA VENECIANA, S. A.....Ronda Mijares, 13.....CASTELLON

Exija la etiqueta de garantía

ES UN PRODUCTO DE CRISTALERIA ESPAÑOLA, S. A.

Por 1.000 pesetas le entregaremos SU TRAJE

HECHO A SU MEDIDA, en las mejores fibras europeas: TERGAL LEACRIL, LANA PURA VIRGEN y acabado INGLES y 6 MESES a 200 PTAS.

COTS

Calle SAN FRANCISCO, 4-PRAL.

de Cultura 2007

El Campo y la Ganadería — Con la colaboración del Servicio de Extensión Agraria

Normas para el cuidado y alimentación de terneros

DENTRO de la explotación del ganado vacuno, representa un capítulo del mayor interés la crianza de los animales jóvenes, futuros reproductores de un rebaño y principales transformadores de los forrajes en leche y carne. Por ello en el presente artículo daremos algunas instrucciones para su alimentación y cuidados, dejando para el próximo las normas de alimentación del vacuno lechero adulto.

Inmediatamente después de nacer el ternero, se vigilará si respira normalmente, limpiando sus fosas nasales de cualquier mucosidad o restos de membranas. En caso necesario, se golpeará con fuerza el pecho del animal o se comprimirá y aflojará alternativamente. Es conveniente sacar al ternero del establo y dejarle en el patio, ya que con el cambio brusco de temperatura se beneficia la primera respiración. Una vez el ternero respira normalmente se le corta el cordón umbilical dejándole unos diez centímetros del mismo y desinfectándolo con tintura de yodo para que no se produzcan infecciones. Queremos resaltar que la mitad de los terneros jóvenes que mueren lo hacen en la primera semana de su vida porque el ternero tiene reservas muy limitadas y carece de defensas para defenderse de los microbios que pululan en el establo. Son, pues, las condiciones de higiene las que hay que cuidar, preferentemente en dos puntos: infecciones y transtornos digestivos.

Las infecciones se producen generalmente, a través del ombligo por lo que habrá que desinfectarle periódicamente hasta que seque y cicatrice.

Si la vaca no lame al ternero para secarle, se le frotará con una bayeta o trapo seco, prestando un mayor interés a la punta del hocico, con lo que se provocará un mayor ritmo respiratorio.

A las tres o cuatro horas de nacer se le dará su primer alimento consistente en mamar el calostro, el cual por su acción purgante permite expulsar el meconio (residuós acumulados en el intestino del recién nacido durante la gestación). Por otro lado esta leche es rica en vitamina A y en anticuerpos o defensas para determinadas enfermedades intestinales, contra las cuales queda el ternero protegido.

Durante los dos primeros días el ternero deberá tomar únicamente alrededor de medio litro de calostro. A las 24 horas o antes, la cría deberá separarse de su madre para evitar que mame demasiada leche y adquiera alguna indigestión, o de que sea difícil enseñarle a beber en cubo. Se le enseña con cierta habilidad y paciencia, permitiéndo primeramente que chupe los dedos del vaquero mojados en leche los cuales se introducirán en el cubo y se irán retirando poco a poco, la operación se repetirá una y otra vez hasta que el animal aprenda a beber. En los días siguientes se irá aumentando la dosis hasta llegar al final de la primera semana en que cada ternero consuma alrededor de cuatro a cinco litros. Los transtornos digestivos son más frecuentes aunque menos peligrosos, pero ocasionan retrasos en el crecimiento. En los primeros días son debidos a la toma excesiva de leche y más tarde a rumia defectuosa. Para evitar estos transtornos se darán dosis medidas de leche, a horas fijas y a temperatura constante.

En caso de diarrea, se suprimirá la leche y se dará agua templada con azúcar o bien una infusión de heno, preparada echando un puñado de heno en agua hirviendo y añadiéndole después de colarla 5 gramos de sal y 40 miligramos de aureomicina por litro. Esta infusión se dará en dosis de un litro por cada 100 kilos de peso. A partir del tercer día volverá a dársele leche, comenzando por una pequeña cantidad.

Como norma general se debe suministrar al ternero alrededor del diez por ciento de su peso en litros de leche repartidos en dos o tres tomas a la misma hora. El destete comenzará a los tres meses, suprimiendo la leche y acostumbrándole a alimentarse a base de concentrados y henos.

De esta manera, la alimentación resulta muy cara, ya que se utilizan cantidades de leche que oscilan entre 600 y 800 litros. Se sabe que el aumento de un kilo de peso vivo exige el consumo de diez litros de leche. Si esta leche en el mercado vale un mínimo de 6'50, el aumento de un kilo le supone al ganadero 65 pts., cantidad a la que ni con mucho llega al valor de lo que le puede pagar en vivo el carnicero.

Por estas razones, hoy en día se crían los terneros con leche artificial, de la que el mercado ofrece un variado surtido y que resultan generalmente correctas. En el momento del empleo se disuelven en agua caliente y se administran al animal. La edad del ternero para cambiar de leche natural a artificial debe ser la de tres semanas, efectuando el cambio paulatinamente durante quince días.

No cabe duda que el mejor alimento para el ternero durante las primeras edades de su vida es la leche. Pero la gran cantidad de litros que necesita durante la lactación, hace que este alimento sea casi prohibitivo desde el punto de vista económico. Por ello, en la actualidad, la tendencia es destetar prontamente al animal acostumbrándolo paulatinamente al consumo de alimentos concentrados, más baratos.

A las 3 o 4 horas de nacer el ternero se le dará el calostro

La leche consumida de esta manera oscila alrededor de los doscientos litros como máximo, lo que comparado con los 600 que necesitábamos en el sistema clásico utilizado por el ganadero, supone una economía de 300 a 400 litros de leche que podrán destinarse a la venta. Por otro lado el ternero se cría en perfectas condiciones de salud y robustez.

El pienso concentrado que sustituya a la leche debe ser de gran poder alimenticio, que el ternero lo digiera bien y prontamente y además que el animal lo apetezca.

Para preparar estos sustituivos se han empleado entre otros alimentos, harina de maíz, cebada, avena, segunda de trigo, linaza, leche en polvo, harina de pescado o de sangre.

Damos a continuación tres fórmulas comprobada experimentalmente con pleno éxito por el Ingeniero Agrónomo D. César Fernández Quintanilla:

INGREDIENTES	Fórmula 1.ª	Fórmula 2.ª	Fórmula 3.ª
Harina de maíz	25	20	20
Harina de avena sin cáscara	25	20	20
Pulpa seca de remolacha	10	10	10
Harina de habas	25	10	20
Tercerillas de trigo	10	10	10
Harina de linaza	—	10	—
Harina de Algodón	10	20	20
Harina de pescado	5	—	—

A esta fórmula añadiremos un 1% de harina de huesos y pondremos sal a su alcance en forma de bolas y daremos también algún concentrado vitamínico A y D.

Vemos pues, que la alimentación de estos animales se basará en la toma de leche hasta las nueve semanas, en cantidad descendente, pienso concentrado, agua que se irá mezclando a la lecha a medida que ésta disminuya y heno de muy buena calidad. Todo ello según la siguiente norma:

Semanas	Leche	Agua	Concentrado	Heno
Primera	5	—	—	—
Segunda	5	—	—	—
Tercera	5	—	50 grs.	A discreción
Cuarta	4	1	100 "	" "
Quinta	3	2	300 "	" "
Sexta	2	3	500 "	" "
Séptima	2	4	800 "	" "
Octava	1	5	1.200 "	" "
Novena	1	6	1.400 "	" "
Semanas siguientes	—	8—10	1.500-2.000 "	" "

De esta manera conseguiremos un destete gradual con mínimas cantidades de leche (alrededor de 200 litros) y con excelente desarrollo del animal.

El agua se irá mezclando al principio con la leche en la misma proporción en que ésta vaya disminuyendo.

A partir de la tercera semana de edad se introducirán en la boca del ternero pequeñas cantidades de alimento concentrado, que el animal se irá acostumbrando a comer, el cual se colocará después en el pesebre para que puedan comerlo a voluntad. La leche se administrará tres veces, al principio sola y después mezclada con agua templada.

El heno podrá ser sustituido perfectamente por forraje verde.

Antonio AZNAR ENGUIDANOS
Agente de Extención Agraria de Viver.

LA PSORIASIS DE LOS AGRIOS

Tipos, sintomatología, medios de lucha

UNO de los problemas de mayor actualidad en el cultivo de los agrios, lo constituyen las enfermedades viróticas, entre ellas se encuentran la Psoriasis, que sin llegar a ser tan grave como la tristeza, causa daños de consideración en el cultivo de los agrios.

—Los gérmenes causantes de este tipo de enfermedades, se conocen con el nombre de virus, y son los seres de menor tamaño, tanto es así que algunos de ellos únicamente pueden ser visibles con el microscopio electrónico.

TIPOS DE PSORIASIS

—Existen distintos tipos: Psoriasis escamosa, P. cóncava o alveolar, Psoriasis en bolsas, Crinkly leaf e Infectious variegation; todas ellas producidas por distintas razas del mismo virus. En este artículo hacemos referencia solamente a las tres primeras, debido a que son las más frecuentes.

—La Psoriasis en su forma escamosa, es la que más daños causa a nuestra citricultura; se manifiesta en su forma inicial con pequeñas pústulas sobre el tronco o ramas, generalmente sin exudación de goma, las que posteriormente se abren y extienden cada vez más formando excamaciones longitudinales más o menos largas; estas se enrollan sobre sí mismas permaneciendo adheridas a las capas subyacentes de la corteza por el centro y acaban por desprenderse con el engrosamiento del tronco o de las ramas o por cualquier otra causa, descubriendo zonas no afectadas de corteza. Esta característica de afectar tan sólo a las capas más superficiales de la corteza, permite diferenciar la Psoriasis escamosa de otras afecciones del tronco con las que pudiera confundirse, en especial la "Gomosis" causada por el hongo Phytophtora, en las cuales se ve afectada la corteza en todo su espesor.

—El otro tipo, o sea la Psoriasis alveolar o cóncava, se manifiesta por la formación, sobre el tronco o ramas, de depresiones longitudinales generalmente poco profundas cuyos bordes son prominentes, dando al tronco o ramas afectadas un aspecto sinuoso y deforme. La corteza puede permanecer normal, aunque en ocasiones se rasga en el centro de la depresión exudando goma y la madera subyacente muestra depósitos de goma muy localizados, menos generalizados que en la forma escamosa, que al afectar el desarrollo del leño son los causantes de la formación de las concavidades. Los efectos de la Psoriasis cóncava sobre la vegetación y desarrollo del arbolado, son menos severos que los producidos por la forma escamosa, pero son, sin embargo, un factor importante en la merma de producción.

—La Psoriasis en bolsas, produce en el tronco invaginaciones más profundas pero menos extensas que la Psoriasis alveolar, en el fondo de las cuales se puede apreciar porciones de madera incrustadas de sustancias gomosas solidificadas; sin embargo,, no se puede apreciar exudaciones gomosas. Esta forma de Psoriasis es menos frecuente que la anterior, aunque en estados avanzados de la enfermedad son difíciles de distinguir por los síntomas externos.

COMO SE PROPAGA

—Se transmite exclusivamente por injerto, no conociéndose hasta el presente, agente de transmisión alguno. Una vez infectada la planta, la enfermedad está presente en toda ella, aún en las porciones que no presentan síntomas por ser resistentes a la misma (patrón amargo), por lo que no es solución la reinjertada de brotes del pie en los árboles seriamente afectados, porque la enfermedad volverá a manifestarse sobre los nuevos reinjertos, aunque, evidentemente, dada la lentitud de la aparición de síntomas corticales graves (6 a 10 años), se consigue con esta práctica un nuevo, aunque limitado período productivo.

Síntomas característicos de Lepra o Roña en troncos

VARIEDADES MAS AFECTADAS

—Las variedades pertenecientes al grupo nável, son extraordinariamente sensibles, sobre todo al primer tipo, es decir a la P. escamosa.

—Las reinjertadas de clementinos y clemenules, también suelen presentar síntomas de esta enfermedad, principalmente si están reinjertadas sobre las nável.

—Los síntomas externos no son los de la corteza escamosa, sino más bien las de las Psoriasis alveolar o las de la Psoriasis en bolsas; esto es, hendiduras o deformaciones de ramas más o menos acusado, hojas completamente abombadas y muy [illegible] reducción.

MEDIOS DE LUCHA

—Hasta el momento actual no se conoce ningún método curativo de esta enfermedad; los procedimientos químicos pueden mejorarse y prolongar la vida del arbolado, dando en algunos casos la sensación de que se han curado.

—Lo ideal para prevenir, no solamente esta enfermedad virótica, sino todas las conocidas hasta la fecha en relación a los cítricos; consiste en emplear pies y variedades procedentes de líneas nucleares (exentas de virus).

El Ministerio de Agricultura, consciente de la gran trascendencia que tienen las enfermedades viróticas en el cultivo de los agrios, está trabajando en la obtención de pies y variedades nucleares, con objeto de que nuestra citricultura no se vea mermada.

—Colaboremos con esta magna labor, cumpliendo las normas establecidas al respecto y aprovechando al máximo los conocimientos de la investigación.

JOSE DURA MOLLA
Agente de Extensión Agraria de NULES

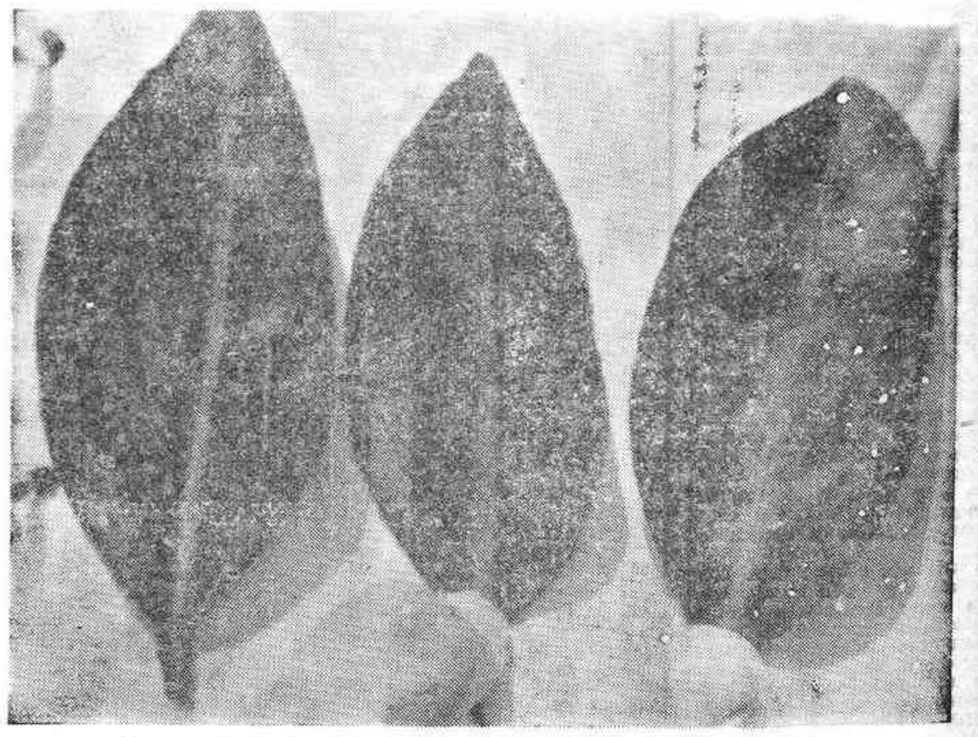

Síntomas de Psoriasis en hojas, toman el aspecto de "hojas de Roble"

LA SOLUCION A SU PROBLEMA NARANJERO
PLAGAS — ENFERMEDADES — CARENCIAS — PATRONES
AGRIOS
GUIA PRACTICA DE TRATAMIENTOS
MANUEL AMOROS CASTAÑER
DILAGRO — Ediciones difusora libro agrícola
General Brito 1
Teléfono 21-23-66
(De venta en librerías. Ptas 480'00) LERIDA
¡¡EL LIBRO AGRICOLA DEL AÑO!!

CONEJOS
CONEJARES
MASALLES
TALLER: RIPOLLET
GRANJA: HORTA
VENTAS: PLAZA TETUAN, 15
TEL. 226-25-62 · BARCELONA

PIMIENTOS A 110 PESETAS EL KILO

NO se trata de una noticia sensacionalista con la que atraer la atención de los horticultores de nuestra provincia, y por supuesto tampoco es en esta época cuando corren estos precios tan fabulosos para la agricultura española. Sin embargo, es interesante saber que en el mes de Marzo se cotizaba esta hortaliza en las lonjas de "El Ejido" (Almería) al precio a que hace alusión el presente título, incluso en la última decena de Abril yo los he visto subastar a 75 pesetas el kilo, ¡tampoco está mal el precio!.

Que duda cabe de que el clima es el mejor aliado que tienen los empresarios agrícolas que hicieron verídicas las experiencias que les estoy contando, pero también es cierto que son muchos los agricultores que tienen como aliado al mismo clima y sin embargo todavía están ahora empezando a recolectar. ¿Que en qué consiste esta diferencia?. Es muy sencillo, todo consiste en tener verdadero sentido empresarial, es decir, en aventurarse a unas inversiones que asustarían al agricultor más progresista, pero eso sí, cotejando aunque sea empíricamente una serie de datos sobre mercados que en nada deben envidiar a la mejor gestión que sobre exploraciones pueda hacerse.

Cuando vemos efectuar las operaciones previas a una plantación de agrios en una ladera de montaña, nos asusta pensar en la inversión que ello supone con sólo ver las modernas máquinas en acción: Apartar en montones la tierra buena, desfondar, nivelar, colocar la tierra buena en su sitio, volver a nivelar, hacer bancales, etc..., esta es una obra de titanes que, a pesar de los pesares, se viene haciendo todavía.

Ahora piensen por un momento en la posibilidad de establecer un vergel hortícola y, por añadidura, extratemprano, en una zona en donde no hay siquiera un palmo de tierra buena, en donde el clima es bueno pero el agua es peligrosamente salina. A buen seguro que pocos se arriesgarían en una inversión tan descabellada, como no fuera desalinizando el agua y estableciendo un cultivo hidropónico para poder beneficiarse del clima.

Pues bien, más se asemeja a un cultivo hidropónico que a otra cosa, el que se sigue en casi toda la zona del litoral almeriense, pero con el agravante de que se sigue empleando tranquilamente el agua con más de un gramo de cloruros por litro y que además el cultivo de judías verdes es altamente productivo, con ser esta la planta que posiblemente acuse más el exceso de sal en el agua de riego.

Si Vds. han oído hablar de los cultivos enarenados, sepan que esa es precisamente la planta potabilizadora del agua de riego de la zona almeriense e incluso una fuente más de precocidad. Para los que no saben en qué consiste el enarenado, les diré que en síntesis viene a ser un cultivo en arena y estiércol, al cual se llega por una serie de pasos que empiezan por un desfonde a base de subsolador e incluso con explosivos si el terreno es muy pedregoso. A continuación se nivela muy bien para evitar posteriores encharcamientos y encima de la tierra se aporta una capa de estiércol de caballo en forma de emparedado, que alcanza la astronómica cifra de 160 toneladas por hectárea, al menos siempre que se establece un enarenado.

Por último, se añade una capa de arena de río que oscila entre los 8 y 12 centímetros. El tamaño ideal para esta arena es el de medio grano de arroz, aunque yo la he visto de playa y mucho más fina que un grano de arroz.

Las hortalizas e incluso naranjos, perales, etc..., se plantan en la arena, y normalmente nunca llegan a sus raíces a profundizar en la capa de tierra puesto que se mantienen en mejores condiciones entre la capa de arena y estiércol.

La razón por la cual se emplean tranquilamente las aguas salinas para el riego, se debe a que el sodio reemplaza al calcio de los carbonatos que abundan en aquellas tierras y se convierte en bicarbonato sódico que es completamente soluble y que se pierde con rapidez en las capas interiores del suelo, el cual como ya queda dicho, no es explorado normalmente por las raíces de las plantas.

El semiforzado de cultivos a base de acolchados y túneles es por aquella zona algo tan pasado ya de moda, como novedad puede ser en nuestra provincia. Por supuesto que se sigue empleando esta técnica de cultivo y siempre asociando con el enarenado para multiplicar los efectos de precocidad. Si a los 15 días que adelanta el acolchado normalmente a los 30 y 40 de los túneles, unimos el adelanto de unos 10 días que provoca el arenado, nos viene a resultar que por estos sistemas bastaría para competir en precocidad con cualquier otra región de España.

Pero el agricultor español que tiene una fabulosa capacidad de reacción, le ha sabido sacar el máximo partido del plástico, y concretamente en el litoral almeriense, le ha llevado su progresismo a la construcción de unos cobertizos con armadura metálica e incluso de madera, recubiertos de plástico de polietileno. Dichos cobertizos se ha convenido en llamarles invernaderos a pesar de las encontradas opiniones de los técnicos, pero a pesar de estas diferencias lo cierto es que como tales invernaderos cumplen su misión la cual es:

—Producir fuera de época.

—Incrementar los rendimientos por unidad de superficie.

—Mejorar la calidad de los frutos.

—Elevar el nivel de vida de las familias que lo utilizan como método de cultivo.

A cambio surgen unos inconvenientes inherentes a cualquier tipo de invernadero, como son:

—Necesidad de una fuerte inversión inicial y elevado capital circulantes.

—Necesidad de una mayor atención a los cultivos.

—Eleva la complejidad de los cultivos tanto en lo que se refiere al estudio de las alternativas, como a la interpretación de los fenómenos nuevos, derivados de las condiciones de confinamiento de las plantas.

—Se elevan los riesgos de pérdida de cosechas y de variación en los precios.

—Se crean necesidades de más rápida evolución que a la intemperie, tales com semillas seleccionadas, pesticidas específicos, etc.

—Se limita el empleo de la mano de obra asalariada.

Y derivados del uso de los invernaderos de plástico flexible surgen los siguientes:

—Es preciso cambiar el plástico todos los años.

—Se hace necesario dar calefacción algunas noches.

—Es necesario utilizar mallas metálicas de refuerzo, para defender al plástico del viento.

A simple vista, parece que deben pesar más los inconvenientes que las ventajas y sin embargo, ya se está pensando por aquella zona del litoral almeriense, en el problema que pueda representar el creciente

Pasa a la pág. 18

(c) Ministerio de Cultura 2007

Primera Cadena Española de DROGUERIA - PERFUMERIA

ESTABLECIMIENTOS adheridos en nuestra PROVINCIA

ALMAZORA

JOSE ESCURA - San Pascual, 3
MANUEL ESTEVE - Avda. José Ortiz, 10
BAUTISTA LUIS FALCO - Gral. Mola, 210
VDA. DE TOMAS PARDO - Gral. Mola, 53
PEDRO PORTOLES - Gral. Mola, 11

BURRIANA

AMPARO BLANCH - Menéndez Pelayo, 48
RAFAEL LLOPIS - Maestro Selma, 5
JAVIER PIÑEIRO - Gral. Aranda, 34
VICENTE RIBES - Buensuceso, 12
JUAN RIOS FORNER - San Vicente, 18
MANOLITA TORRENT - Capitán Cortés, 10
FRANCISCA TORRES - Misericordia, 22

NULES

JOSE DUALDE - San Blas, 3
MARISOL GISBERT - San Vicente, 38
MARUJA PALACIOS - Beranger, 17
MANUEL PASCUAL - Padre Lucas, 10

ONDA

ROSARITO CUBERO -
MANUEL FERNANDEZ - Salvador Barri, 20
SALVADOR GIMENO - San Roque,
JOSE PEREZ - Colón,

CASTELLON

FERNANDO CERVERA - Antonio Pons, 7
DROGUERIA ANGELITA - Mealla, 15
» ASENSIO - Maestro Falla, 12
» BELTRAN - San Roque, 10
» CASTILLO - Avda. Alcora, 100
» CLAROS - Joaquín Costa, 75
» CATALANA - Rda. Magdalena, 55
» CATALANA - Navarra, 59
» CUARTERO - Pérez Dols, 21
» GALINDO - Rda. Mijares, 142
» JUANITA - Cabanes, 5
» MARIA TERESA - Segorbe, 57
» MARY - Herrero, 44
» NORTE - Trinidad. 135
» TAXIDA - Taxida, 15
» VALLS - Pintor Camarón, 14
» VIRGEN DEL MAR - Av. C. y Velasco, 18
JOSE B. GARCIA - Jacinto Benavente, 14
CARMEN PORCAR - Avda. Lidón, 13
PINTURAS VARELLA - Pl. Hernán Cortés, 5

GRAO DE CASTELLON

FRANCISCO CUMBA - Canalejas, 50

VALL DE UXO

ESTABLECIMIENTOS VIVES - Ibáñez Martín, 49
PRESENTACION GARCIA - Ibáñez Martín, 10
REMIGIO GONZALBEZ - San Roque, 16
ENRIQUE MUÑOZ - Avda. Sur-Oeste, 29
AMABLE NAVARRO - Joaquín Costa, 7

VILLARREAL

PEDRO BROCH - San Blas, 50
PILAR DELGADO -
JOSE FONT - Comunión, 11
VICENTE GUILLAMON - Vázquez de Mella, 91
ENRIQUE MARTI - San Roque, 6
ROSARIO MARTI -
DELFINA MOLINER - Rey D. Jaime, 98
PASCUAL TRAVER - Ejército Español, 17
JUAN VICENT CARDA -

VILLAVIEJA

RAFAEL CARRATALA - San Roque, 21

Almacén-Distribuidor: "HIJO DE JAIME BLANCH"

...rio de Cultura 2007

levante estructuras a ritmo de STRUCTURAPID

STRUCTURAPID es el nuevo sistema para resolver los problemas que plantea la construcción de estructuras portantes de edificios en orden a una máxima rapidez y economía. Los materiales base que constituyen los elementos prefabricados, son los mismos que se emplean en la construcción tradicional (hormigón, cerámica, hierro).

Los pilares prefabricados de STRUCTURAPID, fabricados en diferentes secciones, van huecos en toda su longitud, siendo su espesor suficiente para incluir la armadura. Al mismo tiempo, van provistos de las correspondiente aberturas para el empotramiento de las jácenas prefabricadas STRUCTURAPID.

El ritmo de STRUCTURAPID es veloz, permitiendo el montaje de pilares y jácenas de una planta en una sola jornada. De esta forma, STRUCTURAPID consigue reducir el tiempo de obra y, por consiguiente, los costos de la misma.

STRUCTURAPID: NUEVO SISTEMA DE LA CONSTRUCCION PREFABRICADA

Para informes y proyectos:
S.A.M.O.
Colón, 68 Tel. 2 7331
(VALENCIA)

(c) Ministerio de Cultura 2007

Un ambiente capaz de equilibrar bellos deseos y elegantes exigencias

Sólo aquellos muebles que son confort, sólo aquellas líneas que son belleza, sólo aquella armonía que es elegancia, puede satisfacer de un modo conjunto los deseos y exigencias de una personalidad acusada.

Los ESTABLECIMIENTOS NARBON poseen ese confort que caracteriza a sus muebles, esa belleza que distingue a sus estilos, esa calidad que habla de elegancia. Sólo así, los ESTABLECIMIENTOS NARBON han conseguido equilibrar bellos deseos y elegantes exigencias a la hora de amueblar un hogar.

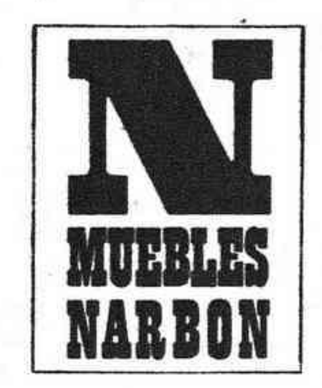

NARBON SELECCION
Maestro Ripollés, 30

MUEBLES NARBON
Ximénez, 10

CASTELLON

Cultura 2007

No es suficiente con los techos planos ¡¡han de ser absolutamente **aislantes** !!

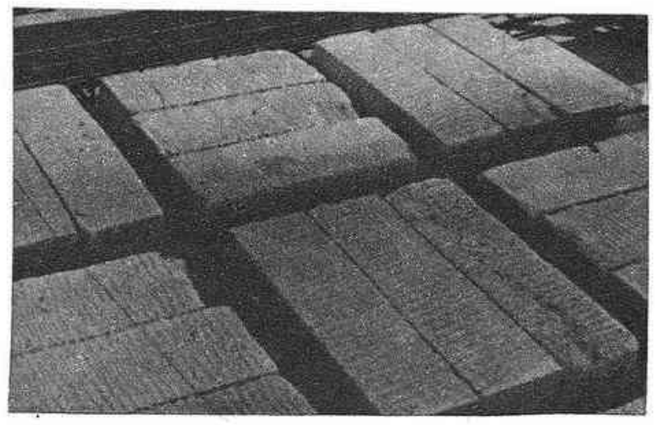

Esta es la gran ventaja de los forjados cruzados DOLMEN-YTONG: techos absolutamente planos. De esta forma se facilita extraordinariamente la distribución interior de tabiquerías, así como el paso de todo tipo de conductos.
Además los forjados cruzados DOLMEN-YTONG -y tambien los bloques, las placas y las bovedillas YTONG- proporcionan un aislamiento térmico y acústico entre plantas insuperable, resistencia al frío y a la humedad, y son fácilmente trabajables (clavado, atornillado, etc.) con los útiles corrientes.
YTONG: nuevo hormigon celular curado en autoclave.

DOLMEN YTONG

NUEVO HORMIGON CELULAR CURADO EN AUTOCLAVE

Para informes y proyectos: S.A.M.O. Colón, 68 Tel. 21 73 31 (VALENCIA)

Colomer Hnos. y Cía. S.R.C. HUECOGRABADO - VILLAREAL 1970

(c) Ministerio de Cultura 2007

El Cine y Su Mundo

La Semana Cinematográfica

Benito Perojo vuelve a producir películas.-Iniciará su nueva etapa con «Hembra», un tema policíaco-dramático que dirigirá Ardavin.-Comenzó el rodaje de «El techo de cristal». Carmen Sevilla y Emma Cohen, pratagonistas femeninas.-Lazaga llevará a la pantalla, «Las siete vidas del gato», de Jardiel Poncela.

Por JUAN JOSE PORTO

BENITO Perojo ha sido —indirectamente— noticia reciente con el estreno de una película con la que amplios sectores de la industria cinematográfica española, han pretendido rendirle homenaje. Ya saben ustedes que en ese filme que ha dirigido oJsé Luis Saenz de Heredia, la mayoría de sus protagonistas no cobraron un céntimo; la mayoría. Y, esos protagonistas, eran una representación muy nutrida de las primeras figuras.

Ahora, Benito Perojo vuelve a ser noticia, pero directamente. El veterano hombre de cine —actor, guionista, director y productor— en plena madurez profesional, se va a reincorporar, haciendo un auténtico alarde de amor a la profesión, al campo más difícil y comprometido: el de la producción. Por lo visto, Peroo ha estudiado y elaborado un auténtico plan que verá inmediatamente cumplidas sus primeras realidades. Concretando: César Fernández Ardavín, dirigirá la primera película de la nueva etapa —si es que hay "nueva" etapa— de la producción Perojo. Se trata de un drama policiaaco para el que cuentan como posibles protagonistas, con Julian Mateos —el "Calixto de la Celestina"— y Lina Rosales que, con esta película también se "reincorpora" al "activo" cinematográfico del que, me parece, ha estado ausente algún tiempo.

Esta es la nueva; Perojo, el veterano Perojo, una página de cine escrita con caligrafía de lealtad, vuelve a trabajar en el terreno más difícil y comprometido. Para subrayar la significación de su gesto, conviene recordar los momentos difíciles de crisis que estamos atravesando y que han arredrado a muchos jóvenes productores, días después de anunciar "importantes" realizaciones. Benito Perojo ha sido en muchas ocasiones, modelo y, seguramente, lo seguirá siendo.

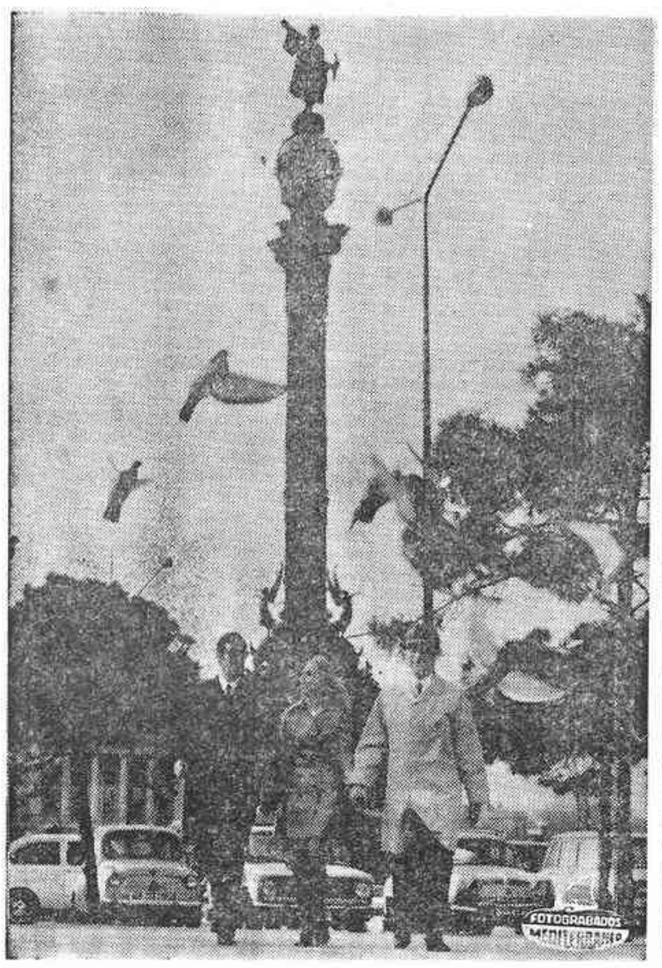

Los tres vértices del "Triangulito" de Forque, con Colón de testigo, Fernán Gómez, Dianik Zurakowska y Gerard Barray

"EL TECHO DE CRISTAL", EN MARCHA

Javier Armet propulsó, en un principio, el debut como director de cine de Narciso Ibáñez Serrador y, naturalmente, el rodaje de "La Residencia", película que acabará convirtiéndose en uno de los éxitos comerciales más sonados de la historia del cine español, dejando a un lado cualidades artísticas y valores técnicos. A la hora del estreno, Armet ya no era el productor del filme. No vamos a buscar ahora el fondo de esta cuestión, que llevaría tiempo y cuartillas de las que ahora no dispongo. A raíz de "La Residencia", el que fuera años atrás, primer galán, anunció una segunda intervención —como productor— en el campo del "suspense". Llevaría al cine un guión de Antonio Fos, "El techo de cristal", bajo la dirección de Eloy de la Iglesia. Pasaron las semanas y el proyecto acabó disipándose en la crisis. Para nosotros, la película se había ido al limbo cinematográfico. Pero resulta que no. Resulta que el filme se ha comenzado a rodar aunque el nombre de Armet no aparece por ninguna parte en su ficha técnica.

Carmen Sevilla es la protagonista central. Carmen que está trabajando más que nunca y con más ganas que nunca, ha encontrado un papel dramático —sin canciones— que puede servirle de mucho. Ella será la heroina en esta historia de "suspense" que roza la alucinación. El resto del reparto principal lo integran los americanos D. Selmier, Paty Shepard y los españoles, Hugo Blanco y Emma Cohen, la chica que empezó con la "escuela de Barcelona" y que, de un tiempo a esta parte, trabaja sin parar en Madrid; "El hombre que se quiso matar", "El diablo cojuelo"... televisión.

LAZAGA, OTRA VEZ

En tanto Masó define sus planes de producción inmediatos —que parecen ser ambiciosos— el realizador de un elevadísimo tanto por ciento de sus películas, Pedro Lazaga, al que llegaron a llamar en tono humorístico, y cariñosamente, "director del cine Masó", va a iniciar una cinta para otra productora.

Ahora, Pedro Lazaga va a llevar al cine una pieza del inolvidable Jardiel, de Jardiel Poncela, como ya hicieran antes otros colegas suyos; Rafael Gil, con su "Adulterio decente", es quien más recientemente ha hecho cine con la prosa del popular autor. Lazaga realizará una película sobre "Las siete vidas del gato" y la productora, según tengo entendido, quiere como protagonista a una española que se ha hecho famosa fuera, Nieves Navarro. Es curioso el caso de esta guapísima almeriense, concedida primero, gracias a un programa de televisión; cotizada más tarde, gracias a las coproducciones y, definitivamente popular en Italia como "Susan Scott", gracias a un determinado cine bastante erotizado. Ahora Nieves Navarro intervendrá en una serie de televisión bastante popular aquí. Y, sigue siendo curioso que después de todo, en su país, ella aún está por "descubrir". Ha tenido que irse fuera, para que los demás se acordaran de ella y la tuvieran en cuenta. Porque, no crean que es sólo la productora de "Las siete vidas del gato", la interesada por su "ficha"; al parecer también lo están Pedro Masó, Jorge Grau... Lo que hace falta es que le den una oportunidad de verdad. La chica lo ofrece todo: fotogenia, belleza, simpatía... ¿Qué más quieres Federico?. — (PYRESA).

Hace un año que murió Robert Taylor

El ídolo de Hollywood de los años cuarenta

MURIO con cincuenta y siete años, el 8 de junio de 1969, Robert Taylor. El hombre por quien suspiraron millones de jovencitas en los años cuarenta y que marcó una etapa importante entre los guapos del cine. Fue más una estrella que un actor. Robert Taylor el Adonis de Nebraska, que junto a Greta Garbo se consagró con la interpretación de un Armando más bien deportivamente "yankee" que románticamente parisiense en "Margarita Gautier".

ENORME CORREO DE FANS

Robert Taylor, uno de los mas apuestos galanes de la pantalla, llevaba interpretadas más de setenta películas. El enorme correo de "fans" que siguió a su primer papel protagonista en "The Society Doctor", el año 1934, indujo a la Metro-Goldwyn-Mayer a cambiarle el nombre: en vez de Spangler Arlington Brugh, se llamaría Robert Taylor.

Entre sus películas más destacadas figuran "Un yanki en Oxford", "Tres camaradas", "Bataan", "El puente de Waterloo", "Senda prohibida", "Muro de tinieblas", "El gran secreto"...

—Yo no soy un gran actor —dijo modestamente en cierta ocasión— sólo soy un profesional honrado que he trabajado con ahínco y a quien la suerte ha ayudado.

UN GUAPO IRRESISTIBLE

El cine de Hollywood, en la etapa que cubre la muerte de Rodolfo Valentino hasta el final de la Segunda Guerra Mundial, buscó insistentemente crear el ídolo masculino, el seductor infalible, como clave del negocio cinematográfico.

Ese "guapo" irresistible puede compararse a lo que en el otro sexo fue la "vamp". Entre esos hombres hermosos que arrancaban suspiros y lágrimas del inmenso público que acudía a los cines para liberar sus penas, hubo uno que nunca pretendió ser gran actor porque conocía sus limitaciones, pero que supo colocarse en primera línea del éxito y la popularidad porque respondía perfectamente a lo que buscaban productores y directores. Y le bautizaron con el atractivo nombre de Robert Taylor.

Su varonil belleza y su perfecta fotogenia le trajeron el primer contrato en "Andy Haardy". Tras unos cortos papeles secundarios, George Cukor lo escogió para interpretar el papel de Armando Duval en "Margarita Gautier" dando réplica a la actriz más grande de todos los tiempos, Greta Garbo. Fue su consagración definitiva.

—Ninguna actriz podrá igualarla jamas —dijo Robert Taylor—. Su sencillez, su naturalidad, el efluvio que mana de su persona no puede tener igual.

"EL PUENTE DE WARTELOO"

"Margarita Gautier" en 1935 le

Pasa a la siguiente

Humphrey Bogart, "duro" en el cine y en la vida

- I -

Un rebelde en lucha por conseguir su ideal con las armas que le proporcionó la propia vida

Por Manuel MARIA

TELEVISION Española ha puesto de moda nuevamente la imagen de Humphrey Bogart, mito y leyenda a la vez de los hombres "duros" de Hollywood. Y llega esta resurrección en el momento en que la juventud norteamericana se ha vuelto sobre los pasos de Bogart —en USA hay ya miles de clubs Bogart para jóvenes de 16 a 20 años— como volvio hace poco sobre las de Bonni and Clyde, en un afán por hurgar en el baúl de los recuerdos, ya que le falta originalidad para inventarse nuevas modas y tendencias. El gusto por el "folk", impuesto musicalmente por Joan Baez, continuó por la moda de los años "veinte" y culmina ahora con la manifestacion por el "cine negro" de los años "cuarenta", en un afán por imponer la reforma de la sociedad americana, tema que ha estado de moda sucesivamente desde los tiempos de Daniel Boom a nuestros dias, criticando racismos, gangsterismos y malas costumbres de todo tipo. Si Bogart, como Boom, como Bonni and Clyde, nos puede traer enseñanza y renovación a nuestras juventudes, algo mayores que la maxifalda, sea bienvenido. Y no cabe duda que las puede traer.

EL EXTRAÑO CARACTER DE UN MITO

Por lo que toca a los personajes cinematográfico y real de Humphrey Bogart, hay que decir que existió y existe el mito, resultado del enorme carácter dramático de un actor que supo imponer, sobre la epidermis de celuloide de los personajes que encarnaba en la pantalla, el suyo propio. De forma que luego, cuando su cine se ha hecho historia, no se sabe quien puede sobre quien, si Bogart, los personajes por él encarnados, o el actor tipo mitificado, resultante de la sobreimpresión en la retina y en la mente de los espectadores de un carácter tan fuerte como el de Bogart. El hecho es hoy corriente; pero entonces no lo era y sentó un precedente y una forma de ser actor, difícilmente igualable luego, si no se crea un personaje a quien encarnar sucesivamente, en una serie de episodios sobre el mismo tema. Es el caso de los Ironside, Mannix, James Bond, o los Bonanza. Comparado con cualquiera de estos caracteres mentados, Bogart sobresale como Sansón entre los filisteos

Pasa a la siguiente

FANTASIA Y DIVERSION EN UN MILAGROSO PEQUEÑO AUTOMOVIL

(Tolerado menores

ESTRENO, MAÑANA, LUNES, 7'30 y 10'30

teatro cine sindical

HOY, 4'30, 7'30 y 10'30, ULTIMAS PROYECCIONES DE

ISADORA

(Autorizado mayores

ASTORIA — 70 m/m —

MAÑANA LUNES

7'30 Tarde y 10'30 Noche

EMOCIONANTE ESTRENO

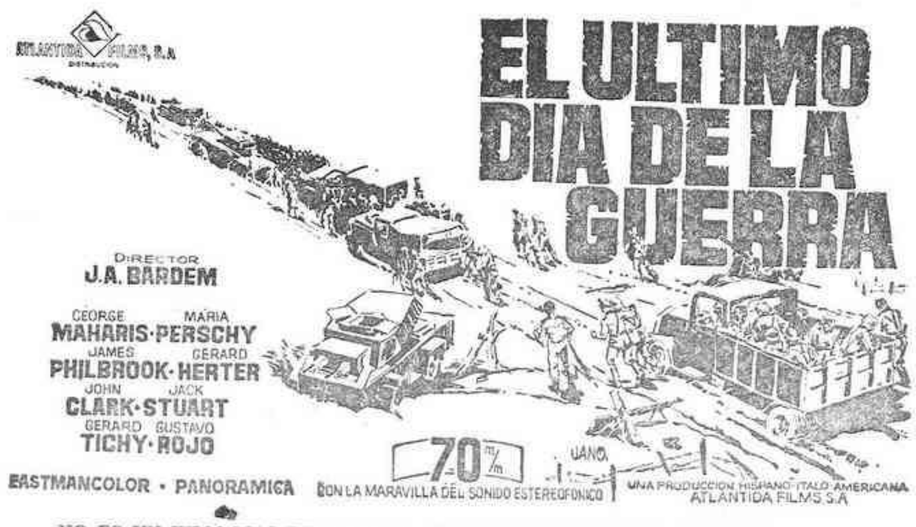

...NO ES UN FILM MAS DE ACCION, SINO DE DENSIDADES HUMANAS...
ESTREMECEDOR... ANGUSTIOSO Y... ESPECTACULAR
UN TEMA QUE DEJARA PROFUNDA HUELLA...

A. MAYORES 14 AÑOS

NOTA - ESTA SALA NO CELEBRA FUNCION LOS VIERNES POR DESCANSO SEMANAL

Mañana a las 7'30 y 10'30

Rex

¡ESTRENO DE UN FILM ELECTRIZANTE!

UN SUCESO DE LA VIDA REAL INSPIRA EL MAS DRAMATICO Y ABSORBENTE DE LOS RELATOS CINEMATOGRAFICOS.

LE TENTO EL AMOR; LE HUMILLO LA PERVERSION; LE PERSIGUIO LA INJUSTICIA...

A. MAYORRS 18 AÑOS

Hoy a las 4'30, 7'30 y 10'30 Ultimas proyecciones de

¿QUE TAL PUSSICAT?

En Technicolor A. Mayores 18 años

Cultura 2007

YA ESTA EN CASTELLON

RICSANA®

RICA - SANA

La deliciosa gaseosa elaborada en AZUEBAR, con las finísimas aguas de la FUENTE DEL SAS a 450 m. de altitud en el corazón de la SIERRA ESPADAN

SOLICITELA A SU DISTRIBUIDOR

ARGIMIRO TRAVER

RONDA MIJARES, 72

LLAMANDO AL TELEFONO 21-24-09 SEGUIDAMENTE SERA SERVIDO

AUTOMOTOR

La casa del Motor y la Bicicleta

Concesionarios para Castellón de:
MOTOCICLETAS "BULTACO" Modelos de Turismo y Montaña.
CICLOMOTORES de 49 c.c. GIMSON" y "BULTACO" (no precisan carnet ni matrícula).
BICICLETAS "GIMSON" Modelos niño, paseo y plegables.
RECAMBIOS ORIGINALES de: "BULTACO y GIMSON".
AUTOMOVILES DE OCASION: Extenso surtido, revisados en talleres propios.

FACILIDADES DE PAGO

VISITENOS en:
Avenida Pérez Galdos, 5-B. Teléfono 214980.

FRIO COMERCIAL

Vitrinas y armarios frigoríficos — Congeladores — Conservadoras helados — Mostradores frigoríficos — Botelleros frigoríficos — Granizadoras — Acondicionamiento de aire — Cámaras de albañilería para carnicerías, pescaderías, congelación y fruta

BASCULAS

BALANZAS

CAPELI

MAQUINARIA RAMO ALIMENTACION

CASTELLS

San Félix, 54 Teléf. 22 04 53 CASTELLON

Julio Antonio, 24 Teléfono 22 07 51 VALENCIA - 7

SANEAMIENTO

"ROCA"

LIMAC

PASEO RIBALTA, 30 TELEF. 21-21-69 — 21-49-06

Sensacional Ciclomotor de 49 c.c.

Sin Carnet - Sin Matrícula - Sin impuestos

Emeuve

Modelo «Piles» 3 velocidades

Contado y Plazos

Vicente Ramos Claros

Navarra, 133 Tel. 21 30 16 Castellón

JUAN DE AVILA, EL SANTO ARCHIVADO DURANTE TRES SIGLOS

Procesado y encarcelado por la Inquisición

Fundador y primer rector de la Universidad de Baeza

Por Fermín CEBOLLA

JUAN de Avila, el nuevo santo español, que el Papa Pablo VI canonizará hoy domingo en Roma, le ha costado cuatro siglos y medio llegar a los altares. Más de tres siglos ha estado archivado su expediente en los archivos curiales, ya que su proceso se incoa el año 1623.

Cuatro siglos justos han transcurrido desde su muerte, ocurrida el 10 de mayo de 1569, y a punto estuvo Juan de Avila de ser canonizado por el Papa Juan XXIII, pero las atenciones del Vaticano II por un lado y el fallecimiento del Papa, volvieron a poner la zancadilla a este santo, español cien por cien. La beatificación corrió a cargo de León XIII en el año 1894. Recién terminada la guerra civil, los obispos españoles toman en cuenta la figura del Beato Juan de Avila, pero sería a partir del 14 de marzo de 1952, fecha en que el Papa Pío XII le declara patrono del clero secular español, cuando los obispos decidieron que "había que lograr la canonización". Para ello nombraron una Junta Episcopal responsable de las gestiones ante Roma. Cuando en 1955 un nuevo postulador se hace cargo de la causa, observa que los legajos enviados al Vaticano estaban cubiertos de polvo. Pero como la santidad de Juan de Avila fue mucha, y su veneración por parte de los fieles no cesó desde su muerte, finalmente el camino se ha despejado con mayor facilidad de la esperada, hasta el punto de que no han sido considerados los milagros prescritos en los cánones según los cuales el Papa declara a un cristiano incluido en el elenco de los santos.

PAISANO DE DON QUIJOTE

En un lugar de la Mancha, llamado Almodóvar del Campo, nació Juan de Avila el 6 de enero de 1.500. Otros biógrafos suyos dirán que en 1499. Como sus padres tenían algún dinero, lo envían a estudiar a Salamanca, cuando sólo contaba 14 años. Se dedicó a estudiar Leyes. Pero una tarde dio su espantada, y se largó a su casa. Permanecía horas encerrado en su cuarto, sin relacionarse con nadie. En 1520 logran convencerle de que continúe sus estudios en Alcalá de Henares. Domingo de Soto fue su profesor de Artes, y quería sacar astilla de aquel alumno que se le aparecía singular. Pero Juan de Avila aceptó ir a Alcalá con el íntimo propósito de hacerse sacerdote, de tal forma que hacia el 1526 celebra su primera misa.

Sus paisanos de Almodóvar, que le habían colgado el sambenito de persona extraña, no salen de su asombro, cuando el día de la fiesta de su "cante misa" rechaza todo jolgorio, y la celebra pobre y sencillamente. Llama a los doce lugareños más humildes, les lava los pies y los invita a un banquete.

APOSTOL DE ANDALUCIA

Si llega a Sevilla un día, fue con ánimo de embarcarse para las tierras recién descubiertas. Pero sus papeles no terminaban de arreglarse, lo que le dio ocasión para conocer a un cura llamado Contreras, secretario del Arzobispo, que dedicaba sus ratos libres a "redimir cautivos". Contreras convenció a Avila para que se quedara en España, "donde los infieles no son pocos", según le insistía.

En ese momento comenzaron las correrías de Juan por Andalucía, trenzando su vida entre Sevilla y Ecija, Córdoba y Granada, Baeza y Montilla. Clentos de poblaciones andaluzas le oyeron explicar el catecismo y predicar renombrados sermones. Leía a las gentes iletradas la Sagrada Escritura y pasaba horas y horas en el confesionario. Estando en Córdoba se le ocurrió organizar su célebre misión para toda América. Para ello se rodeó de un grupo de clérigos, a quienes formó personalmente, y de los que tomaría nombre la "escuela sacerdotal" del Maestro Avila. Los enviaba de dos en dos con un jumentillo, prohibiéndoles recibir limosna alguna por sus sermones o por las misas que celebraran. El mismo jamás aceptó nada de nadie. Cuando la necesidad le acuciaba, se acercaba a la puerta de algún amigo y gritaba: "Hambre tengo. ¿Teneis alguna cosa que darme de comer?".

No estaba quieto jamás. No paraba dos años en el mismo lugar. Quizás por eso no aceptó la parroquia de Santaella, en Córdoba, ni la canonjía que le ofrecieron en Granada, ni el obispado de Segovia ni el arzobispado de Granada.

EN MANOS DE LA INQUISICION

Una tarde de 1533 un hombre paseaba por Sevilla y, al pasar junto a una iglesia, escuchó una fuerte algarabía. Entró, preguntó qué pasaba. En el púlpito había un curilla que intentaba hacerse oír. Al fin, nuestro hombre supo que el predicador se llamaba Juan de Avila, recién absuelto por la Inquisición. Dos años le tuvieron preso, hasta que jueces y tribunales se pusieron de acuerdo sobre su inocencia. Al salir de la cárcel, el arzobispo de Sevilla, buen amigo suyo, le invitó a predicar para celebrar el acontecimiento. Era tanta la popularidad del Maestro Avila que fue recibido con aplausos, música y chirimías.

Sus altercados con la Inquisición vinieron a cuenta de sus denuncias de los pecados de dinero, por alcar los abusos que se cometían con los pobres. Durante su estancia en la cárcel aprovecha para estudiarse la Sagrada Escritura, y sobre todo las cartas de San Pablo, que desde entonces recitaba de memoria. Se ha escrito que la Inquisición se metió con él por su ascendencia judía, pero en realidad se le acusaba de cerrar la puerta del cielo a los ricos, de que ofendía con sus prédicas algunas obras de personas influyentes, de dar un sentido nuevo a la Escritura, de exponer proposiciones heréticas en sus sermones. 55 testigos voluntarios acudieron ante el Inquisidor para dejar las cosas en claro.

HOMBRE DE LETRAS

En casi todos los pueblos y ciudades donde vivió algún tiempo fundó Juan de Avila escuelas o colegios universitarios. A Córdoba acudió, a petición del obispo, que anda entonces preocupado con fundar universidad. Lo mismo le ocurrió en Granada. En total estableció 15 colegios universitarios en toda Andalucía. Pero, su obra maestra, en este campo de la cultura, fue la Universidad de Baeza, de la que fue primer rector y ordenador de estudios.

Dada la baja preparación intelectual de los clérigos de su tiempo, introdujo una nueva modalidad formativa en las universidades existentes. Los estudiantes de Teología y Cánones vivían en un colegio aparte y recibían las enseñanzas teológicas en aulas distintas a las utilizadas por el resto de los estudiantes, si bien los estudios previos los hacían en común. Juan de Avila, hacía estudiar a los clérigos durante la semana y los domingos los enviaba a los pueblos para la catequesis y la predicación, de forma que no permitía que se ordenaran sacerdotes quienes no habían practicado durante determinado tiempo. Así formó los "grupos sacerdotales", muchos de los cuales, a su muerte, se pasaron íntegros a la Compañía de Jesús.

IÑIGO DE LOYOLA LO QUERIA JESUITA

Una tarde, las monjitas del convento de Toledo, vieron llorar a la madre Teresa, y quisieron saber el por qué de sus lágrimas: "Lloro, respondió la santa, porque pierde la Iglesia de Dios una gran columna, y muchas almas un gran amparo que tenían en él; que la mía, con estar tan lejos el Maestro Avila, le tenía por esta causa obligación".

El santo manchego conoció, y mantuvo estrecha amistad con el gran estilista Fray Luis de Granada; a él acudió Francisco de Borja tras el impacto que le produjo el cadáver de la emperatriz Isabel; en uno de los sermones que predicó en Granada, se convirtió Juan Ciudad, que más tarde sería conocido por San Juan de Dios; aconsejó a San Pedro de Alcántara, a San Juan de Ribera y a Santo Tomás de Villanueva; se escribió largamente con San Juan de la Cruz y con Santa Teresa, a quien no llegó a conocer personalmente; tampoco conoció a San Ignacio de Loyola, pero se conserva buena parte de la extensa correspondencia que se cruzaron ambos.

San Ignacio acarició por algún tiempo la ilusión de que Juan de Avila pasara a la Compañía. El jesuita Villanueva, escribe un día a Ignacio; sobre el asunto: "En tanta conformidad no parece quepa otro acuerdo: o que se una a nosotros él o que nosotros nos unamos a él. De todos modos habría que trabajar por atraerlo. Traería tras sí mucha cosa el Avila".

Sus quince últimos años de vida los pasó retirado en Montilla. En Montilla le sorprendió la muerte el 10 de mayo de 1569. La marquesa de Priego le visitó la víspera y le preguntó que qué quería que hiciera.

—Mandar celebrar misas, señora— fue la respuesta de Avila.

(PYRESA)

La publicidad se convierte en obras de arte

En el Louvre se acaba de celebrar una exposición de anuncios, que ha producido la admiración de la crítica

PARIS (Crónica de IPS, especial para nuestro diario). —La función reservada a la publicidad en nuestra sociedad de consumo, es conocida de todos. La publicidad tiene por objeto informar a la gente de los productos que la industria pone a su alcance para satisfacer sus necesidades y apetencias.

Algunos críticos de la época, algunos pensadores como Marcuse, han acusado a las campañas publicitarias de que no sólo se limitan a informar, sino de que crean nuevas necesidades para que la gente se vea obligada a consumir más y más cada día. Esta manera de plantear la cuestión es indudablemente parcial, puesto que ignora el hecho cierto de que la necesidad permanenece latente y adormecida en el ser humano. La publicidad es sólo una llamada de atención que la hace aflorar al primer plano de los deseos. Cuando una casa comercial lanza al mercado una nueva cámara fotográfica, que permite obtener cuantas copias fotográficas se deseen en cuestión de segundos, sin tener que revelar el negativo ni sacar después las mencionadas copias por el procedimiento tradicional de ampliadora o contacto, no hace sino ahorrar a los aficionados a la fotografía un trabajo engorroso del que siempre desearon librarse.

Pero, independientemente de esta función, la publicidad está llamada a desempeñar un papel cada vez más importante en el mundo del arte. En el Museo de Louvre, de París, se acaba de celebrar una exposición de originales anuncios, que ha llamado poderosamente la atención de la crítica, y ha recibido elogios por todas partes. La prensa ha destacado que un anuncio, como el exhibido por Cyanamid sobre un jarabe o gotas como el Ledermicin dimetilclortetraclelina, puede llevar, tras su difícil nombre químico, una gran carga de belleza plástica.

Esta demostración del valor decorativo que pueden encerrar los anuncios, ha despertado tal interés en el Louvre, que la exposición viajará ahora a las más importantes ciudades europeas.

Pimientos a 110...

Viene de la pág. 12

auge en la implantación de invernaderos.

Podríamos resumir el proceso evolutivo de esta agricultura tan progresista, con una visión retrospectiva, diciendo que a los parrales sustituyeron los cultivos acolchados y bajo túnel con la captación de aguas subterráneas; en un paso posterior aparecieron los invernaderos de plástico, los cuales vienen a ser ya incompletos por falta de un sistema rentable y adecuado de calefacción que permita cultivar cualquier planta en cualquier época del año.

En nuestra provincia es todavía aventurado el uso de los invernaderos de plástico, dado que en la época invernal se precisaría durante muchas noches el empleo de calefacción, y este es precisamente el problema, dado que, como decía antes, todavía no se ha encontrado el sistema eficaz y rentable.

Lo que sí que habría que desterrar de nuestra provincia, es la aversión incomprensible que se tiene a cualquier sistema de semiforzado de cultivos con túneles. Quizás será que estamos todavía en la primera fase de su utilización, es decir, en la era del acolchado si es que es correcto dar esta denominación a un espacio de tiempo que yo confio en que será corto, a la vista de lo que otros nos están dando a conocer.

GONZALO MARTI HERNANDEZ
Agente de Extensión Agraria de VINAROZ

Humphrey Bogart, «duro» en el cine y en la vida

Viene de la anterior

llevando la superior ventaja de que ha sobresalido él mismo como carácter "duro" del cine, encarnando cada vez, en cada película, un personaje diferente que, sin embargo, sumaron el mito Bogart lo que no ocurre en el caso de el Mannix, el Bonanza, o el Ironside. La última prueba de esta realidad dramática es que a Bogart se le conoce y se le conocerá siempre por su nombre, mientras a los otros se les identifica con nombre prestado, el del protagonista de los episodios correspondientes.

TRES BOGART EN UNO

Desde esta visión del mito podemos contemplar tres aspectos de una misma persona: el personaje, el actor y el hombre. ¿Como era oBgart en cada uno de los tres papeles que le tocó representar en este gran teatro del mundo?. Parece ser, ante todo, que Humphrey Bogart fue un misterio para casi todos los que le roedaron, tanto en su vida privada como en su profesión de actor. Hombre insatisfecho, necesitado de superarse cada día para ganar la batalla del pan y del prestigio, era más duro consigo mismo que con los demás. Trabajador, tranquilo, casi tímido, necesitaba refugiarse en la soledad de su hogar para rematar felizmente los triunfos de su profesión. Sin embargo, la pantalla lo reflejaba siempre —y esa huella ha hecho un mito— como el dominador sobre los demás, el tirano, el hombre que se imponía por la fuerza de su carácter y de su agresividad intelectual hasta llegar al crimen. Como actor puede calificarse en la línea de gran profesional, sin ser artista eximio, pero con el conocimiento cabal de la expresión dramática que llega a las masas y deja huella siempre. El teatro le ocupó poco tiempo, el suficiente para hacer oficio y ganarse el premio de Hollywood, máxima aspiración entonces, y mucho tiempo después, de todo actor norteamericano. En el cine hizo carrera amplia, honda, de continua marcha ascendente. Y en su vida privada fue un hombre entero, conocedor del verdadero destino del hombre, muy otro del publicitariamente obligado del actor. Tuvo la suficiente clarividencia como para saber donde empezaba la vida y donde terminaba el cine, para edificar enmedio un muro que no pudieran sobrepasar las oleadas del chisme y el escándalo. Popular y entregado en la profesión, reservado e íntimo en su hogar, Bogart da aquí un ejemplo supremo frente a los muchos grandes actores a quienes la farsa se les coló dentro de casa, destrozando el reducto de paz donde podrían haber gozado los beneficios de su trabajo.

EL HIJO DEL DOCTOR DE FOREST

Es preciso hacer mención, siquiera sea de pasada, del origen y la ventud de Humphrey Bogart, por lo que pudiera tener de reliquia en su personalidad. Hijo del cirujano Belmond De Forest Bogart y de la pintora Mand Humphrey, nació en Nueva York en el año 1900, siendo su verdadero nombre De Forest Bogart. Su juventud fue inquieta y turbulenta. A los dieciséis años fue expulsado de la Phillips Andover Academy, donde pretendía estudiar medicina. En realidad, quien lo pretendía era su padre. Pero no era la medicina, ni mucho menos, como se ha comprobado luego, su objetivo. Sus preocupaciones estaban por el teatro, por la literatura y por la vida bohemia, en una mezcla de aventurero y hombre insatisfecho con la forma de vivir que se le había impuesto. Así que, expulsado de la escuela, se decidió por la guerra, que era, de momento, lo que mayores satisfacciones podía proporcionarle a su espíritu inquieto. En la guerra duró pocos meses, los pocos que ésta duró ya, y se reintegró a los Estados Unidos sano y salvo, con la única huella de una cicatriz en el labio superior, resultado de la herida sufrida en una caída de boca, cuando procuraba huir de un bombardeo, que luego le sería muy útil a la hora de sonreír con cara de gangster de los duros.

Tras la guerra y la anterior expulsión de la escuela de medicina y cirugía, la vuelta al hogar paterno le resultaba muy difícil. Determinó vivir por cuenta propia y, para no tener que solicitar ayuda al doctor De Forest, comenzó a trabajar en un banco, tormento burocrático que resistió muy poco tiempo, el que necesitó para empezar a hacer papeles secundarios en el teatro.

BROADWAR 1920-1925

La meca del teatro neoyorkino acogió a Humphrey Bogart como a tantos miles de actores modestos, que son necesarios para el montaje de aquel mundo de farsa maravillosa. No le costó trabajo adaptarse —aquel era su sitio— y ganar lo suficiente para vivir en un pequeño apartamento, compartido con otros actores, tampoco fue difícil. Lo difícil fue triunfar. En 1920 hacía ya algunos papeles importantes, pero sin gran éxito. Algunas comedias le hicieron destacar, siendo la más brillante de todas sus actuaciones la que hizo en "Cradle snatchers", obra que empezó a hacer en 1925 y le duró casi hasta 1930. Estos cinco años de permanencia en el éxito fueron necesarios para que Hollywood se fijara en él. Y le llamaron. Sin embargo ,la oportunidad le sirvió de poco. Los productores, empeñados en hacer de él otro Clark Gable, fracasaron ruidosamente, haciendo fracasar con el mismo estrépito al pobre Humphrey, que tuvo que trasladar su equipaje nuevamente a Broadway para empezar de nuevo. Y no es que Humphrey Bogart careciera de recursos como actor. Era sencillamente que no era aquel su sitio. Y, no siendo su sitio, era imposible la adaptación. Hombre entero y por entero dedicado a luchar por su propia imposición, no fue nunca Bogart persona capaz de adaptarse a unas circunstancias, como el camaleón, para apuntarse unos dolares y unos triunfos. O hacía lo suyo —no su capricho, entiéndase— lo que él llevaba dentro, o se iba a casa. Como había dejado la medicina, porque no le iba; o como había preferido trabajar en un banco ,antes que pedir dinero a papá doctor De Forest.

1933, BROADWAY, EL GANGSTER DUKE MANTEE

Tiene que esperar hasta 1933, cuando ya su juventud no era tan florida, y encarnar en el teatro al gangster Duke Mantee de "El Bosque Petrificado". Entonces si encontró Hollywood el hombre que buscaba. Tres años después, en 1936, se realizaría la comedia y Bogart encontraría su sitio, habría conseguido hacerse el actor que pretendía e impondría su personalidad en Hollywood, y en todas las pantallas del mundo entero. Pero encontró su sitio sólo a los 36 años, cuando otros actores llevan andado medio camino e incluso algunos ya han caído de su pedestal de "dioses".

Sin embargo, la arribada al cine de Humphrey Bogart como estrella no es tardía. Había realizado anteriormente tres películas, las que le contrataron cuando pretendían convertirle en otro Clark Gable: "El Conquistador", "Vaya mujeres" y "Tres vidas de mujer", estrenadas en los años 1930, 1931 y 1932. Y se volvió a Broadway por encontrar su sitito, por no adaptarse a imposiciones artísticas que no le iban. Cuando volvió, tres años después —tres años que estuvo triunfando cada día, en el teatro, con "El Bosque Petrificado"—, fue para no irse de Hollywood más que camino de la Eternidad. Había logrado ser él mismo, y no "otro Clark Gable". En las veinticuatro películas que interpretara después —una por año, escasos años hizo dos —consiguió triunfar siempre, imponiéndose, realizando el mito Bogart que hoy perdura y perdurará. Hay una circunstancia —vista hoy después del mito— que impedía a Bogart triunfar antes de la madurez. No se puede hacer un buen "duro", el arquetipo que sería luego de los "duros" de Hollywood, sin una edad precisa. A los treinta y seis años, después de una larga experiencia en el teatro y en la vida, la madurez de Bogart es total. No tiene el peligro de no llegar ni de pasarse; está en su mejor momento. Por lo demás, no es necesario hacer apología alguna, que se está haciendo en estas semanas directamente por las pantallas, en la serie que nos regala Televisión Española. Sus películas son la mejor muestra y cuanto hemos escrito sólo intenta hacer de introducción y explicar cómo y por qué llegó Bogart a su sitio. Luchando, imponiéndose, exigiéndose, siendo todo el hombre que, de una manera dramática, explicó él mismo a todos los públicos desde la popularidad del celuloide. — (PYRESA).

Hace un año que murió...

(Viene de la pág. anterior

dió la fama definitiva. En los dos años siguientes el nombre de Robert Taylor figuró en cabeza de los artistas más taquilleros. "Un yanqui en Oxford", "Una chica de provincias", "Jugando a una misma carta"... le confirmaron como el galán más cotizado del cine.

Cuando los Estados Unidos entraron en la segunda guerra mundial, Robert Taylor rodó el film más sugestivo de su carrera: "El puente de Waterloo", junto a Vivien Leigh, que representa el punto más alto de su estrellato. Un tema romántico, vivido en medio de un clima de guerra y destrucción.

Pero comenzó el descenso. El tiempo había pasado y su rostro acusaba el cansancio y la fatiga de los años. Ya no poseía la frescura de antaño y otros muchachos, también jóvenes y guapos buscaban el relevo. Además, las épocas cambian y ni el Robert Taylor de entonces, ni el de hoy, coincidían ya con los gustos de las nuevas generaciones.

Una vez declarada la guerra se imponía una renovación en todos los órdenes de la vida y por lo tanto en el espectáculo. El tema sentimental ya no convencía al público y el enfoque artístico de la personalidad de Taylor respondía a unas concepciones antiguas.

VIDA TRANQUILA

Si como artista llegó a ser el ídolo del público femenino, su vida privada no respondía a la frivolidad de un Hollywood festivo y social.

Con su metro ochenta centímetros de altura, sus movimientos graciosos pero viriles, sus ojos claros y aquella voz que sabía cobrar matices seductores para enamorar a las muchachas, Robert Taylor pudiera haberse dejado atrapar por el carro de la popularidad. Sin embargo, la vida privada de Robert se tradujo en dos largos matrimonios, de doce y quince años cada uno.

En su vida íntima jamás se le conoció ningún escándalo. Durante doce años —desde 1939 al 51— formó junto a Barbara Stanwyck uno de los matrimonios mejor avenidos de Hollywood. No tuvieron hijos. Pero llegó el divorcio. En 1954 contrajo de nuevo matrimonio con Ursula Thiess, quince años más joven que él, ex Miss Alemania, anteriormente casada con el productor de cine alemán George.

Junto a Ursula, Robert pasó felizmente sus últimos años, retirado —aunque continuaba trabajando— en su gran residencia de Brentwood, en las afueras de Hollywood.

Desde hacía diez años, el actor conocía su enfermedad —cáncer de pulmón. A finales de mayo de 1969, su esposa Ursula hizo público que a Robert le quedaban pocas semanas de vida. El actor sabía perfectamente que la muerte estaba próxima, pero vivió sus últimos días con gran serenidad y sin abandonar sus cincuenta cigarrillos diarios.

El ocho de junio —hace exactamente un año— murió junto a su fiel esposa, una de las últimas grandes estrellas de Hollywood creador de ídolos.

EUROPA PRESS

(c) Ministerio de Cultura 2007

Colaboraciones Colaboraciones Colaboraciones

O.C.D.E.: Temor a la inflación

EL curso de las pasadas deliberaciones edel Consejo de Ministros de la OCDE ha estado presidido por el signo de las bajas acaecidas en las diferentes Bolsas de las Capitales económicamente más cualificadas, y por el fenómeno que se esconde detrás de esos bajones: la inflación.

Este peligro acecha realmente o muy de cerca, la evolución de las economías de mercado; es uno de los procesos envolventes al sistema de libre iniciativa, proceso que ha acompasado la expansión económica occidental desde hace más de una década.

El desasosiego hacia la inflación se ha dejado ver de una forma tajante en las reuniones de París y se ha tratado incluso de contribuir de una forma conjunta, por parte de los países miembros, a promover una cooperación para vacunarse del contagio inflacionista padecido por las economías familiarizadas con la norteamericana, cuspide hoy de ese movimiento.

La estructura de la inflación es de lo más complejo y cambiante y muchas de las tentativas para evitar el problema, que giran alrededor de las teorías keynesianas, parece que comienzan a ser revisadas, y precisamente en el seno de la propia Organización.

Se ha dicho que, requerido un célebre profesor de Economía, para que definiera el concepto, éste argumentó que había inflación cuando "el arreglo de una cosa cuesta más que la cosa costó de nueva". Hoy podría añadirse que detrás de los bajones ocasionados en los mercados de valores se esconde —entre otras consideraciones económicas y extraeconómicas—, un agudo y quizás irremediable trasfondo inflacionista, a corregir con las medidas arbitradas tradicionalmente o con las que vienen con la estrategia de los nuevos tiempos.

España, USA y la OTAN

Por Ismael MEDINA

Los buenos deseos de Manlio Brossio. — Las causas porque la OTAN interesa la renovación de los acuerdos España-USA. — Unas declaraciones anteriores del Secretario General de la OTAN. — La situación mediterránea tras la guerra de los "seis días". — La ribera africana está del lado soviético. — Las consecuencias de la política exterior gaullista. — Turquía, Grecia e Italia, casi del todo aisladas en el Mediterráneo. — Si España no renovase los acuerdos, el Estrecho de Gibraltar podría convertirse en la única vía de comunicación de la OTAN con el Mediterráneo. — Los intereses estratégicos y las conveniencias políticas. — Las cartas de España.

"ESPERAMOS fervientemente que se firme la renovación de los acuerdos sobre las bases americanas en España", ha dicho Manlio Brossio a José Luis Torres Murillo, corresponsal de "Informaciones" en Roma a quien tanto deben los servicios de documentación de ese periódico. ¿Por qué esa fervorosa esperanza de Manlio Brossio?. El mismo lo ha aclarado a Torres Murillo: porque la no renovación supondría "un grave deterioro para la estrategia de la defensa occidental en el Mediterráneo".

Manlio Brossio es un hombre consecuente con sus ideas, aunque a veces parezca contradictorio.

OTRAS PALABRAS DE MANLIO BROSSIO

De Roma me traje, entre otras cosas, una cinta magnetofónica con la voz de Manlio Brossio. Fue también en ocasión de una convención de la OTAN, aunque a nivel inferior que la reunión de ahora. Un colega italoamericano, corresponsal de una cadena de radio venezolana, preguntó a Brossio sobre la eventualidad de una entrada de España en la OTAN. Quedó suficientemente en claro que Manlio Brossio no quería a España en la OTAN. De otra parte, no consideraba necesario que nuestro país entrara a formar parte del club militar occidental, puesto que la contribución de España a la defensa estaba asegurada por los pactos suscritos con los Estados Unidos.

ESPAÑA-USA O ESPAÑA-OTAN

Es lógico que Manlio Brosso desee la renovación de los acuerdos hispanonorteamericanos. En caso contrario se plantearía la cuestión espinosa e incómoda de la casi imperiosa apertura de las puertas de la OTAN a España. Y a Manlio Brossio, implicado pese a todo en la política italiana, no le resultaría nada cómodo en ese instante ser secretario general de la Organización del Tratado del Atlántico Norte.

¿Por qué la no renovación de los acuerdos España-USA supondría un "grave deterioro" para la defensa occidental en el Mediterráneo?. La explicación no es muy difícil.

LA INCOMODA RIBERA AFRICANA DEL MEDITERRANEO

Como consecuencia de la tensión en el Oriente Medio y, sobre todo, de la guerra de los "seis días", hábilmente provocada por Moscú con ese propósito, la Unión Soviética se ha introducido en el Mediterráneo, obteniendo una presencia militar cada día más ostensible en la ribera africana de nuestro mar. La presencia física de los rusos en Egipto es cada vez más ostensible e inequívoca, en tanto que ingleses y norteamericanos han debido abandonar Libia y Argelia es decididamente hostil a la OTAN. En el plano militar, Túnez queda aislado y resta sólo la plataforma marroquí, aunque a su vez condicionada por la vecindad argelina y las muchas complejas implicaciones que de ella se derivan.

EL PAISAJE DE LA RIBERA EUROPEA

Pasemos, sin embargo, a la ribera europea. Tres países están decididamente en la OTAN, aunque uno de ellos, Grecia, sometido a un estúpido lazareto político, de todo punto incongruente con el notable apoyo militar que prestan al gobierno de Atenas, los mismos gobiernos que lo denigran por su condición no típicamente democrática. Otra nación, Francia, no ha dimitido todavía, ni mucho menos, de la tesis de autarquía política que De Gaulle dejó en herencia a Pompidou.

Turquía limita con el mundo comunista o filosoviético por todas partes, menos por la estrecha franja fronteriza con Grecia. A Grecia le sucede otro tanto. Italia tiene frontera con Yugoslavia, cuyo eventual comportamiento en una situación conflictiva está por confirmar; con Austria, obligada a una neutralidad estricta, como consecuencia del tratado de paz; con Suiza, neutral por tradición e interés compuesto; y con Francia, que cabalga airosa todavía sobre la política gaullista de la "grandeur"

EL EMBUDO MEDITERRANEO

Supongamos que Francia no se apease de su política exterior equidistante, es decir, de la Europa del Atlántico a los Urales. Las únicas vías de contacto, de comunicación y de trasvase de fuerzas que le restarían a la OTAN con el Mediterráneo serían dos: Gibraltar para todos sus países miembros y España para las fuerzas armadas norteamericanas, exclusivamente. Bien es verdad que las fuerzas armadas norteamericanas son, hoy por hoy, las que más cuentan en la política mediterránea de la OTAN.

Por consiguiente, si España no renovase los acuerdos con los Estados Unidos, el Mediterráneo se convertiría para la OTAN en auténtico embudo estratégico, con su parte más angosta en el estrecho de Gibraltar. El trasiego de tropas de tierra habría de hacerse por mar, utilizando como bases Inglaterra o Portugal. O por aire, sobre el perno, no muy holgado, del aeropuerto de Gibraltar.

LOS ACUERDOS ESPAÑA-USA UNA COMODA SOLUCION

Mientras existan los acuerdos con los Estados Unidos, España se convierte en un aliado potencial de la OTAN, sin necesidad de que ciertos gobiernos deban afrontar la incomodidad política de sufrir el rejoneo demagógico de la oposición. Ello explicaría por qué Italia, que en el pleito de Gibraltar siempre había estado en las Naciones Unidas en una posición más o menos ostensible de apoyo a la reivindicación española, diese de pronto la "espantá", coincidiendo con la promesa británica de envío al Mediterráneo de una importante fuerza aeronaval de maniobra, y con la noticia de que la renovación de los acuerdos hispanonorteamericanos no iba a ser fácil.

EL INTERES DE ESPAÑA Y LA CONVIVENCIA DE LA OTAN

La respuesta de Manlio Brossio a José Luis Torres Murillo es del todo consecuente con su posición de político italiano, incrustado en un centro nervioso nada desdeñable de los negocios internacionales. Pero si todo eso es cierto y razonable desde la acera atlántica, parece evidente, asimismo, que España sopese sus intereses y sus oportunidades, haciendo lo más rentable para el pueblo español y no lo que convenga a los Manlio Brossio, cuyas angustias no tenemos por qué hacer nuestras.

(PYRESA)

ALUMBRADO DE EMERGENCIA
GEORGE-URA
• AUTOMATICO • SIN ENTRETENIMIENTO NI VIGILANCIA • RAPIDA INSTALACION • BATERIA Cd—NI ESTANCA
DELEGADA TECNICA, Pedro III, 34
TELEFONO 27-95-36. VALENCIA—5. EN CASTELLON: J. FACHES, SIDRO VILARROIG, 38. TELF. 21-35-14

El detenido por el atentado contra la Bolsa de Madrid

MADRID, 30. — (PYRESA). — Transcurridas las setenta y dos horas de permanencia en los calabozos de la Dirección General de Seguridad, esta mañana ha sido puesto a disposición del Capitán General de la Primera Región Militar, el joven estudiante J. J. R. O., que el pasado miércoles, poco después de registrarse un atentado en el Palacio de la Bolsa madrileña, fue detenido como presunto autor de haber arrojado por una ventana del edificio, en unión de otros sujetos, botellas de líquido inflamable que provocaron un incendio y ocasionaron daños de consideración y la natural alarma entre las personas que asistían a la sesión bursátil.

Otro joven, que fue detenido también, por el mismo motivo, fue inmediatamente puesto en libertad, por comprobarse que nada tenía que ver en relación con el atentado.

Al parecer, otras personas han sido también detenidas últimamente y están siendo interrogadas en la Dirección General de Seguridad, en relación con este caso.

PARECE TODO UN EXITO

Por José Ramón ALONSO

DICE un viejo refrán que "no se ganó Zamora en una hora", y en conseguir que mediante un Tratado preferencial se abriesen para España las puertas del Mercado Común, se han invertido por lo menos cinco años transcurridos desde que el señor Ullastres fue nombrado Embajador ante los organismos europeos de Bruselas. Aunque ya antes se había pulsado algún timbre en la puerta de entrada, sólo entonces los esfuerzos se hicieron sistemáticos y hubo constancia en las tentativas. Como para la asociación en plena igualdad se requería ser políticamente miméticos —"un pueblo que no es capaz de inventar su propio destino es un pueblo vil", ha escrito Ortega y Gasset—, la adhesión ha quedado en esa fórmula del Tratado preferencial, que es absolutamente correcta y plausible. Al nivel de las circunstancias de 1970, se ha conseguido con el mínimo de riesgo el máximo de beneficio. Esto sólo pueden ponerlo en duda algunos vocacionales del "donjualianismo".

Curioso es que el éxito de la negociación, trate de obscurecerse cuando están a la vista los resultados conseguidos. ¿Quién sostiene que se nos hubiese dado más, en el caso de que fuesen otras nuestras estructuras políticas?. Bastantes países europeos tienen instituciones democráticas muy antiguas, y sin embargo —como es el caso de Inglaterra— han sido puestos en el purgatorio de los aspirantes, y se les ha dado con la puerta del Mercado Común en las narices. Tampoco es cierta la afirmación desvalorizadora, de que ciertos pueblos norteafricanos tienen con el MEC tratados como el nuestro, y con iguales beneficios. Las ventajas que España logre en seis años permanecen, mientras que esos otros "asociados" tendrán, concluido el plazo de su Tratado, que recomenzar la negociación desde el principio. No tiene España que pasar por esa prueba de paciencia, y concluidos los primeros seis años de adaptación progresiva, todo permite creer que en el segundo plazo podremos estar en el MEC como en casa propia, y sin ser segundones en la asociación comercial europeísta. Aún cuando ahora fuésemos más democráticos que Suiza o que Holanda, ¿estaríamos en condiciones económicas de soportar la asociación plena antes de una década . Quien así lo crea, vive de ilusiones o desconoce el mundo en que pisa.

Pero hay mucho más que esto, y es que el difícil éxito de la comisión negociadora ha dado a España su más claro éxito internacional desde 1815, cuando acudimos para no lograr nada al Congreso de Viena, y si se quieren apurar las cosas, por lo menos desde la Conferencia de Algeciras, donde en la primavera de 1906 salimos con los pies fríos y la cabeza caliente, admitiendo obligaciones en las que otros se quedarían con la carne y nosotros con el hueso roído. Ausentes desde 1815 de todas las asociaciones y alianzas europeas, hemos ido y acaso por tal razón de tumbo en tumbo en el acontecer histórico, sin correr los riesgos de las grandes asociaciones, pero también sin disfrutar nunca de los beneficios.

Ni siquiera con Portugal hemos sido capaces de dar un gran paso en el entendimiento, más acá del magnífico Pacto Ibérico de 1940, y por muchas y complejas causas el "Zollverein" en que pudo pensarse entonces, quedó como el esqueleto de un ensueño imposible. En el haber diplomático de España en los más altos niveles, sólo se cuentan y por pasiva, dos hechos afortunados, que fueron las neutralidades de 1914 y de 1939. Aún así, el mundo quiso culparnos de haber sido la causa de la guerra franco-prusiana, de 1870 con Prim y su Príncipe imposible.

Por todas estas razones —y otras que el cronista deja en el tintero, para no caer en el doble riesgo del pesimismo y del triunfalismo—, nuestro Tratado preferencial con el MEC constituye nuestro éxito internacional más positivo desde 1815. Por vez primera aceptamos ligarnos a una entidad supranacional europea que, aunque ahora limitada a puros fines económicos, tiene hacia el futuro una evidente e incluso extremada intencionalidad política. Alguien formulará reservas, pero está dado el primer paso para algo de importancia decisiva en el futuro que se avecina. Sin esta "Europa de las patrias", hay decisiones que por su propia naturaleza resultan irreversibles. ¿Que habrá que modificar muchas industrias, y perfeccionar la agricultura, y mover grandes capitales, y acaso transformar no pocas estructuras?. Es posible, pero estamos pidiendo eso desde 1933, y ahora habrá que hacerlo, aunque a algunos no guste porque la pereza es grata, y la inercia un cómodo nirvana para cuantos, en una "España diferente", eran más diferentes que los demás. Por vez primera desde el Congreso de Viena no sólo estamos físicamente en Europa, sino que nos ligamos a ella en todos los sentidos. Los hombres del Movimiento, nos felicitamos de que al fin suceda lo que quisimos.

Cierto que todo esto es poco ameno, y lo divertido sería contar sobremesas, o escribir intencionadas comedias, o seguir haciendo de la Hispanidad algo como una activa sucursal de las escuelas de gastronomía, y en definitiva continuar con el vivir viejo y cansino. Enmedio de un gran esfuerzo colectivo, ahora seguirá creciendo en España el bienestar del mayor número, y disminuirán los privilegios de algunas minorías. Esto será incómodo, y por eso algunos grupos miran con recelo el éxito de la negociación de Bruselas. Su "España diferente" está muriendo, y sinceramente vamos a ser los últimos en sentirlo. En nuestro Flandes, y en la Bruselas de los Virreyes, ha vuelto a brillar el sol de una esperanza económica y política. ¿Aplaudimos a cuantos lo han logrado, o nos refugiamos una vez más en el recelo, en la negación y en la envidia?

(PYRESA)

Un positivo avance

EL Consejo de Ministros ha sido informado ampliamente del anteproyecto sobre las asociaciones de acción política. El día anterior, el Ministro Secretario General, Torcuato Fernández-Miranda, había puesto en conocimiento de la Comisión Permanente del Consejo Nacional el citado anteproyecto. El tema del asociacionismo político no es, pues, un tema congelado o inmóvil, sino, por el contrario, un tema vivo y palpitante, en torno al cual se manifiesta expresamente el interés y la atención de la sociedad española. Ahora bien, se trata, al mismo tiempo, de una cuestión delicada, nada apta para las improvisaciones, necesitada de una gran sensibilidad para apreciar sus matices y sus posibilidades. Como el Ministro Secretario ha indicado en repetidas ocasiones, muy concretamente en sus declaraciones al diario ABC y en su intervención en el Pleno del Consejo Nacional del día 15 de diciembre pasado, no se trata en modo alguno de eludir el tema, sino de plantearlo correctamente, con precisión y con alcance.

Así pues, la operación de realizar la evolución política hacia formas participativas, sin quiebra de la unidad nacional, dentro del respeto y acatamiento a los Principios Fundamentales del Movimiento, es ya una operación en marcha, y que entre todos debemos hacer irreversible. El anteproyecto de las asociaciones de acción política representa, en este sentido, un positivo avance que todos debemos estimar y valorar. Está demostrado que no se ha omitido el problema, sino que, por el contrario, se la ha proyectado por sus vías normales de estudio y solución. Había que avanzar en este sentido y se ha avanzado, había que instalar el problema del asociacionismo en sus justos marcos de solución, y así se ha hecho.

El propósito de las asociaciones de acción política es claro: consiste en vivificar democráticamente la convivencia social de los españoles dentro del cuadro institucional determinado por los Principios del Movimiento y de las demás Leyes Fundamentales que integran nuestra Constitución. De enriquecer, en definitiva nuestro orden político, con la acción de unas asociaciones que, dentro del respeto esencial a las Leyes, aporten a la común empresa de la evolución política su voz y su acción. El Movimiento, tanto a través de su Consejo Nacional como a través de la Secretaría General, ha hecho frente al problema y le ha dado cauces y vías de solución. No puede hablarse, por tanto, de que las asociaciones son un tema sin horizonte. Lo que ocurre es que no puede llegarse a ningún horizonte deseable para todos, sino a través de los caminos que permitan llegar hasta él y no a otro diverso. Plantear bien un problema equivale, en buena medida, a resolverlo. Y eso es lo que el Movimiento ha hecho: abrir una vía por la que llegar a una exacta solución.

un nuevo sabor de
Cholecck
publipress

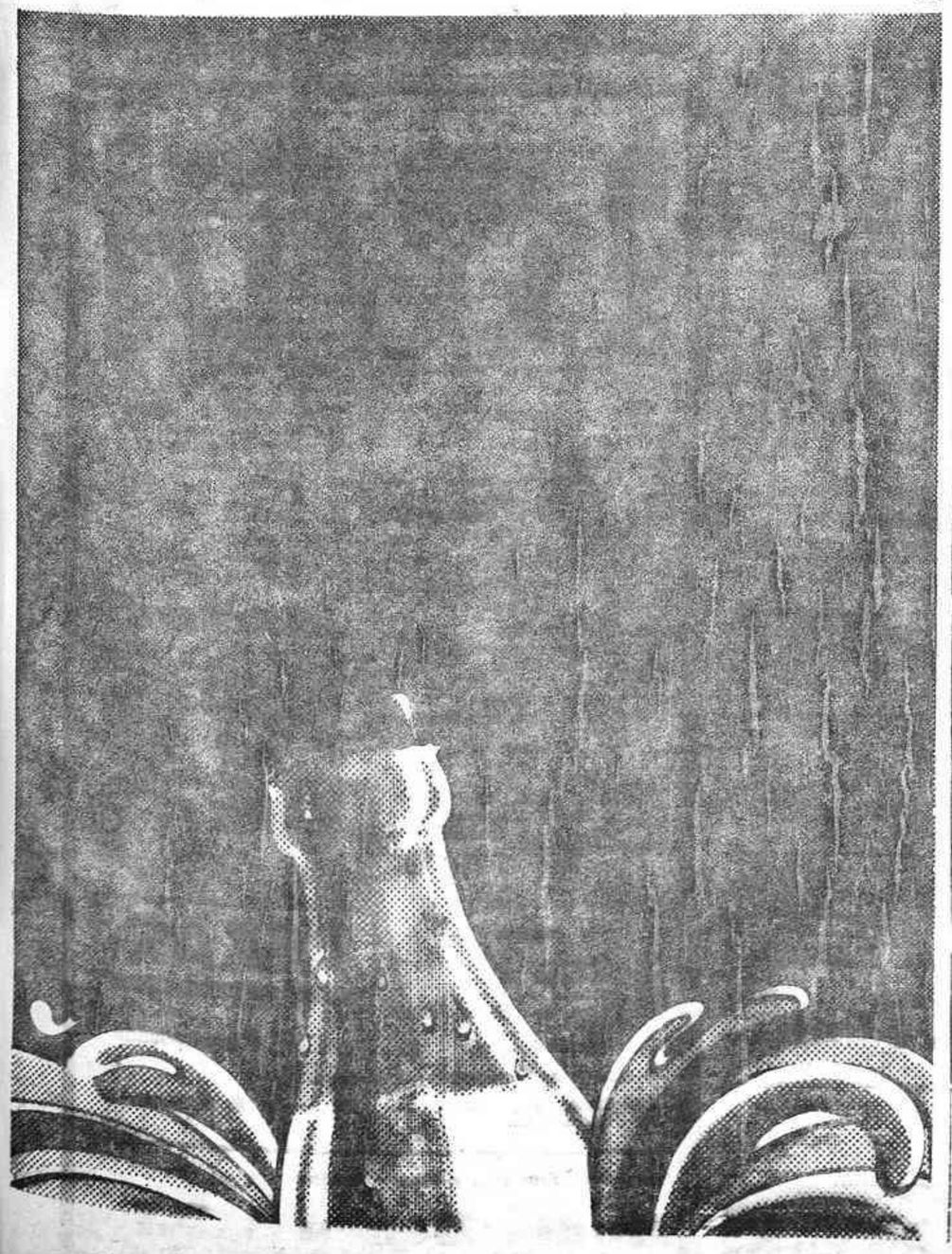

...da Cultura 2007

Quedó desierto el concurso de ganaderías en la Feria de San Isidro, cuya corrida se celebró ayer

El Cordobés, a hombros, con Gabriel de la Casa, en la de Aranjuez

MADRID, 30. — (Cifra). — Se ha celebrado esta tarde la corrida concurso de ganaderías, que hacía la número 17 de las anunciadas para las Ferias de San Isidro y la 16 de las celebradas, por haberse suspendido la de ayer. Antoñete, Miguelín y Paquirri lidiaron toros de las ganaderías de D. Juan Pedro Domecq, D. Francisco Galonche, D. Antonio Pérez, D. José Benítez Cubero, Sr. Duque de Pinohermoso y D. Baltasar Ibán.

Casi lleno en la parte de sombra y buena entrada en la del sol. Tiempo caluroso.

Presenciaron la corrida desde una barrera del nueve los Príncipes D. Juan Carlos y doña Sofía. La corrida transcurrió en una continua bronca hasta la lidia del sexto toro y culminó durante la del quinto con una lluvia de almohadillas y envases de cerveza sobre el ruedo, como protesta por falta de trapío y la falta de bravura de los toros.

PRIMERO. De D. Juan Pedro Domecq, de Jerez de la Frontera, ojo perdiz, de 501 kilos de peso, y bonita lámina. Parece reparado de la vista y es manso. Fue protestado por el público, recibió dos varas y cinco picotazos, de los que salió huyendo. Dos pares y medio de banderillas. Antoñete lo fija con unos ayudados por bajo y corre bien la mano en algunos derechazos y por alto que se aplauden. Porfiando mucho, consigue algunos naturales ligados con el de pecho. Mató de estocada atravesada y descabello al segundo intento. (Silencio. El toro es pitado en el arrastre).

SEGUNDO. De D. Francisco Galache, de Salamanca, negro zaino de 490 kilos de peso. Descarado de cuerna y escurrido de carnes. Hay protestas por su falta de trapío. Recibe tres varas, recargando en las dos primeras, y dos pares y medio de banderillas. Puntea peligrosamente y Miguelín lo trastea por la cara para igualar y mata de pinchazo y estocada (Pitos para el torero y pitos y palmas para el toro en el arrastre).

TERCERO. De D. Antonio Pérez de San Fernando, de Villar de los Alamos (Salamanca), negro zaino, 564 kilos de peso. Escasas defensas, y escurrido de carnes. Protestado ruidosamente. Recibe tres varas muy bien sobre una y otra mano, pero el público abronca a la presidencia por no haber devuelto el toro a los corrales y no presta atención a la faena. Mata de buena estocada. (Palmas al torero y pitos al toro.

CUARTO. De D. José Benítez Cubero, de Sevilla negro bragao meano, 550 kilos. Bien presentado. Se arrastra de lejos a los caballos, pero recibe una vara y cuatro picotazos, dos varas y dos medios de banderillas.

Al iniciar la faena de muleta, Antoñete sufre una colada peligrosa y se acerca al burladero cojeando. Es pasado a la enfermería en brazos de las asistencias. Miguelín iguala al toro y lo mata de pinchazo y estocada. (Silencio. Pitos y palmas para el toro en el arrastre).

QUINTO. Del Sr. Duque de Pinohermoso de Madrid, negro zaino, 515 kilos, es manso y peligroso, bronca pidiendo sustitución. Se niega a entrar a los caballos. El presidente saca el pañuelo rojo, castigándolo a banderillas negras. La bronca arrecia y cae sobre el ruedo una lluvia de almohadillas y envases de cerveza. Le clavan un par y dos medios de las banderillas de castigo. Miguelín lo trastea para cuadrarlo y lo mata de estocada desprendida. (Silencio. Pitos al toro en el arrastre).

SEXTO. De D. Baltasar Ibán Valdés, de Madrid, negro zaino, de 476 kilos de peso. Terciado y con cómodas defensas. Hay unas ligeras protestas que Paquirri acalla al ejecutar una larga cambiada de rodillas y unos apretados lances que se jalean. Recibe tres varas, las dos primeras entrando y Paquirri coloca tres magníficos pares de banderillas, el último de las cortas, al quiebro, citando desde muy cerca y aguantando mucho, que le valen gran ovación. El toro llega muy aplomado al último tercio. Paquirri porfiando mucho, y citando a dos dedos de los pitones, consigue naturales, de pecho y redondos que se corean con olés y ovaciones. Mata de buena estocada. (Ovación, una oreja y vuelta al ruedo).

Antoñete fue asistido en la enfermería, de contusión en cara interna de la rodilla derecha, de pronóstico reservado. Fue trasladado al Sanatorio de Toreros.

EL CORDOBES Y GABRIEL DE LA CASA, A HOMBROS EN ARANJUEZ

ARANJUEZ, 30. — (Cifra). — Corrida de toros. Buen tiempo y lleno. Seis toros de Atanasio Fernández, bien presentados y nobles. GREGORIO SANCHEZ, faena torera al primero. Pinchazo y media estocada. Ovación, petición de oreja y vuelta. Faena artística sobre ambas manos en el cuarto. Pinchazo y estocada, ovación y vuelta.

MANUEL BENITEZ "EL CORDOBES", derechazos, pases rodilla en tierra, adornos y desplantes en el segundo. Estocada y descabello al primer intento. Ovación, dos orejas y vuelta. Faena valiente al quinto, con pases variados, adornos y desplantes. Pinchazo, estocada y descabello a la primera. Ovación, petición de oreja y vuelta.

GABRIEL DE LA CASA, artista y valiente en el tercero. Pinchazo y estocada. Ovación, dos orejas y rabo y vuelta. Valiente en el último al que realizó faena variada. Pinchazo, media estocada y descabello al primer golpe. Ovación.

"El Cordobés" y Gabriel de la Casa salieron a hombros.

TRIUNFO DE MIGUEL MARQUEZ

CACERES, 30. — (Cifra). — Corrida de toros con motivo de las Fiestas de Primavera. Se celebra el "Día de Portugal" y asisten las primeras autoridades de la localidad lusitana de Portalegre.

Seis toros de Juan Morales, bien presentados. El segundo y el sexto de lidia ordinaria, difíciles.

El rejoneador portugués David Ribeiro Tellee, aplausos.

José Fuentes, aplausos en su primero y ovación en el otro.

Sánchez Bejarano, ovación, petición de oreja y vuelta en el segundo y ovación y vuelta en el otro.

Miguel Marquez, ovación, dos orejas y dos vueltas en su primero y silencio en el último.

NOVILLADA EN ALICANTE

ALICANTE, 30. — (Cifra). — Novillos de Sánchez Arjona, bien presentados y bravos, excepto el sexto, que resultó manso. Buen tiempo y buena entrada.

Antonio Rojas, ovación y vuelta en el primero y ovación, dos orejas y vuelta en el cuarto.

Pepe Luis Ortuño, ovación, dos orejas y vuelta en el segundo y ovación en el quinto.

José Mari Manzanares, ovación, dos orejas, petición de rabo y dos vueltas en el tercero y ovación, dos orejas y rabo y vuelta en el último.

Los tres novilleros fueron sacados a hombros.

DOS OREJAS A PALOMO LINARES

GRANADA, 30. — (Pyresa). — Tercera corrida de feria. Toros del Conde de la Corte, con mucha casta y buenas defensas.

SANTIAGO MARTIN "EL VITI" estuvo voluntarioso para sacar partido a un toro difícil, de media arrancada. No obstante, consiguió unas series de naturales muy ajustados. Así como con la derecha. Mató de una casi entera y descabello al primer golpe. Vuelta al ruedo. En el segundo, en la misma línea torera y decidida, volvió a gustar, pero mató muy mal, de cinco pinchazos y una entera. División de opiniones.

SEBASTIAN PALOMO LINARES se encontró con un toro de mucha fuerza, que, al arremeter contra las tablas, se coló en el callejón, volviendo a saltar nada más salir a la arena. Toreó bien con la muleta y mató de una gran estocada. Dos orejas y petición de rabo. Al toro se le dio la vuelta al ruedo. En su segundo no pudo hacer nada con un toro que salió medio muerto de la suerte de varas. Mató de cuatro pinchazos y estocada caída. Pitos.

DAMASO GONZALEZ, muy valiente toda la tarde, con ganas de agradar al público, porfió para sacar partido de su lote, el más difícil. Sobresalió su faena al último. Mató de pinchazo y estocada a ambos y expuso mucho. En el primero hubo petición de oreja y en el último, le fue concedida.

SE LESIONO UN PICADOR

En una caída bajo el caballo, en el tercer toro, resultó lesionado el picador Alfonso Barroso Benítez, de la cuadrilla de Dámaso González. Atendido en la enfermería de la plaza le apreciaron fractura del tercio medio de la clavícula derecha. Pronóstico menos grave.

QUEDO DESIERTO EL PREMIO AL CONCURSO DE GANADERIAS

MADRID, 30. — (Cifra). — Ha sido declarado desierto el concurso de ganaderías de la corrida de esta tarde en la Monumental, en que Antoñete, Miguelín y Paquirri lidiaron toros de D. Juan Pedro Domecq, D. Francisco Galache, D. Antonio Pérez de San Fernando, D José Benítez Cubero, Duque de Pinohermoso y D. Baltasar Ibán.

El jurado presidido por D. Gregorio Marañón, encargado de fallar este concurso de ganaderías, en reunión celebrada esta noche, acordó, por doce votos contra dos, declararlo desierto.

Tormentas en el suroeste

MADRID, 30. — (Servicio especial de PYRESA). — Esta semana se ha caracterizado por el predominio del buen tiempo y temperaturas altas en toda la Península, alcanzándose máximas termométricas de 38 grados en Sevilla, 37 en Jaén, y 36 en Córdoba, como valores mas altos. Las mínimas también han acusado el incremento de temperatura, hasta el punto de que en Cáceres hubo días en que no llegaron a bajar de 22 grados, de 21 en Cádiz y de 20 en Huelva, Vigo, Jaén y Almería.

Pese al enorme calor reinante, anormal en esta época del año, las tormentas apenas si han hecho acto de presencia. Unicamente destacó una sobre Badajoz, que dejó tres grados de precipitación. En el resto de España los núcleos tormentosos fueron muy dispersos y constituyendo más bien una excepción, pues fueron escasísimos los lugares donde descargaron.

Sin embargo, pese a la sequía y al calor, los embalses esta semana han vuelto a experimentar un incremento en sus reservas, que ha ascendido a 152 millones de metros cúbicos, con lo que el total disponible es superior al promedio existente en los últimos cinco años en esta misma fecha, en 8.114 millones de metros cúbicos.

INFORMACION TECNICA Y PRONOSTICO

Los mapas del tiempo previstos para mañana no permiten esperar grandes cambios. El anticiclón estará en el Cantábrico y sobre el suroeste de la Península se formará o, mejor dicho, se mantendrá, pues ya existe una borrasca de origen térmico que inestabilizará esta región, siendo probable que se registren nubes de evolución diurna, con algún chubasco tormentoso en Andalucía Occidental, Extremadura y en todo caso, las comarcas más occidentales de la Mancha y Centro. En el resto de la Península, predominio del buen tiempo, caluroso, pues incluso el Cantábrico deberá quedar despejado de nubes, aunque por la mañana se formarán nieblas en la mitad oriental, pudiendo alcanzar estas el noroeste del Duero y cuenca media y alta del Ebro. Los vientos soplarán del segundo cuadrante, secos y calientes, manteniendo las temperaturas altas. En Canarias, cielo nuboso o poco nuboso.

Manolo Cortés encabeza el cartel de la corrida de Beneficencia que se celebrará en nuestra plaza el día 14 de Junio

COINCIDIENDO con las fiestas de la Liberación se celebrará la tradicional corrida a beneficio de la Lucha Contra el Cáncer y de la Cruz Roja, organizada por el Presidente de la Diputación.

El cartel es de calidad, joven, rero sanluqueño José Luis Parero sanluqueño José Senis Parada. Porque Manolo Cortes, Julián García y José Luis Parada son tres matadores que están en el candelero, figurando en todas las ferias.

Manolo Cortés, el sevillano espigado que muchos le creen gitano por la gracia inspirada de su arte, es quien figura en la cabecera de cartel. Torero majestuoso con el capote que mueve con ritmo y hondura. Muletero extraordinario creador de la cortesina que tiene un mérito singular. Generalmente, los pases terminados en ina son fáciles recursos para caldear el ambiente que se pueden realizar con cualquier toro. Sin embargo la cortesina es un pase de dominio, muy bello, pero que sólo se puede realizar con toros nobles que vayan bien por los dos lados. Su esbeltez, su juego de muñeca, la flexibilidad de cintura, la majestuosidad de su arte, el saberle tomar el tiempo a los toros, le permiten triunfar cada tarde y mantenerse entre los primeros puestos del escalafón.

Hombre que asimila el toreo, que sabe andarle al toro y pisa firme la arena del redondel, merece la confianza como director de lidia.

El cartel es de calidad, los toreros jóvenes, y los fines que se persiguen con esta corrida tan nobles que no dudamos afirmar merecerá el favor del público. La benemérita labor de la Cruz Roja y de quienes luchan contra el cáncer, el gran azote de la humanidad, merecen esa ayuda y mucha más. Pero tenemos confianza en que, sin recurrir a sentimentalismos, los castellonenses de la provincia entera responderán a la Llamada.

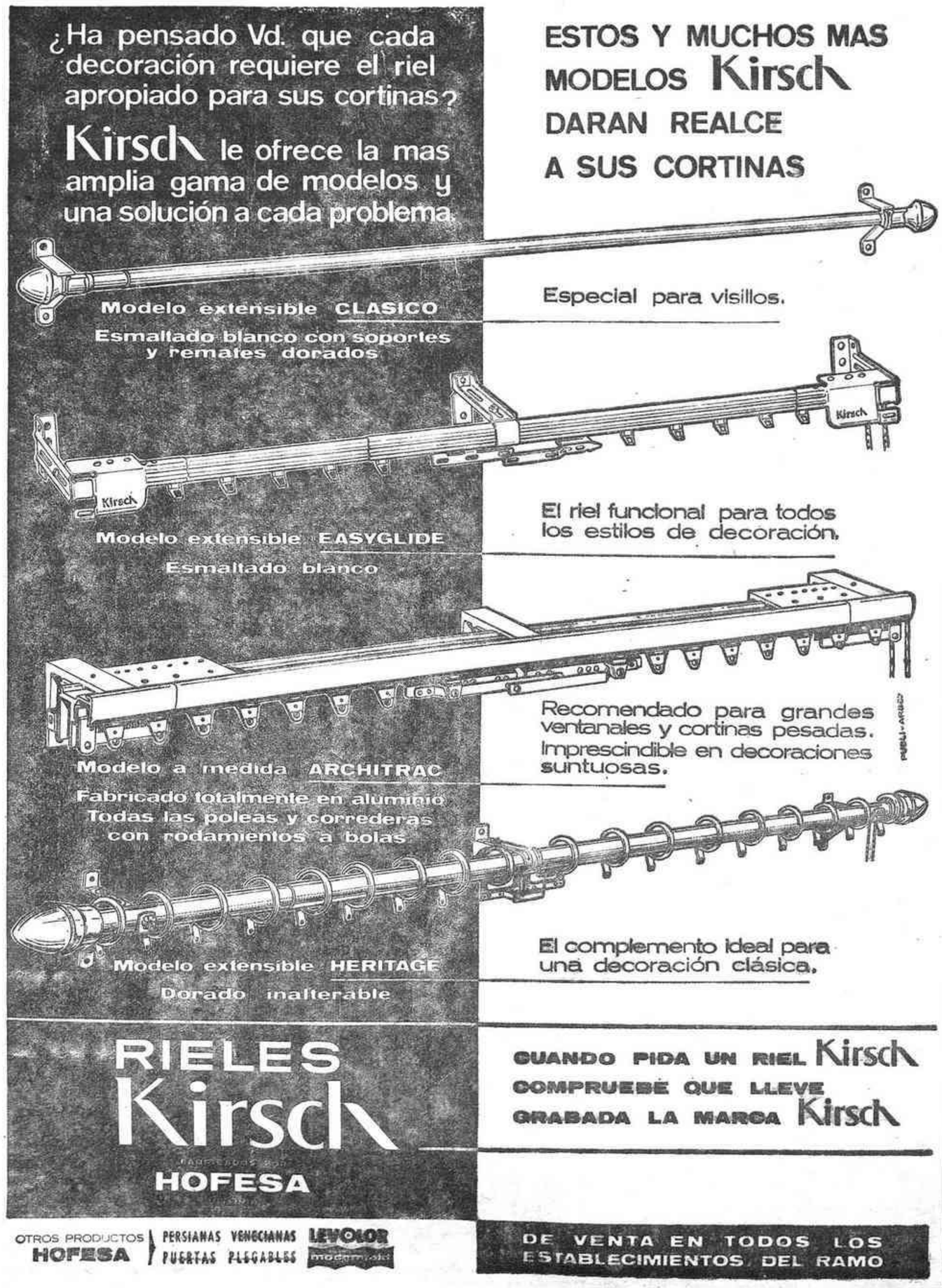

terrabe
TERRAZOS, BECHI — TELEFONO 195

programas: TVE

MATINAL
10'15 Carta de ajuste.
10'30 Apertura y presentación.
10'32 La Fiesta del Señor.
11'40 Programa especial.
12'00 Desfile de la Victoria en directo).
1'30 Horizontes.

SOBREMESA
2'14 Avances.
2'15 Club mediodía.
3'00 Noticias a las tres.
3'30 Giro de Italia.
4'00 Pajareando.
4'30 Especial "pop".
5'00 Carrusel del domingo.

TARDE
5'59 Avances.
6'00 Campeonato del Mundo de fútbol (en directo ceremonia de apertura.
7'00 Retransmisión del encuentro de fútbol URSS-Méjico.
8'45 TVE es noticia.

NOCHE
9'29 Avances.
9'30 Telediario.
10'00 Avances.
10'05 Sesión de noche (Moby Dick).
14'50 24 horas y cierre.

SEGUNDA CADENA
6'15 Carta de ajuste.
7'00 Presentación.
7'12 El mundo en acción.
7'30 Desde mi butaca.
9'00 Palmo a palmo.
9'45 Estudio abierto.
11'45 Cierre.

con U H F incorporado y ahora... 18 meses de plazo

Distribuidor Provincial y Servicio técnico:
Radio Meneu — TEL. 300 VILLARREAL

(c) Ministerio de Cultura 2007