Mediterráneo

CASTELLON DE LA PLANA
Depósito Legal: CS 6 - 1958

PRENSA Y RADIO DEL MOVIMIENTO
Director: JAIME NOS RUIZ

Redacción, Admón. y Talleres: Avda. Cornuda y Velasco
Tels. 22 00 56 y 22 00 60

MARTES, 14 NOVIEMBRE 1972. — AÑO XXXV. — N.º 10.573 — PRECIO 5 PESETAS

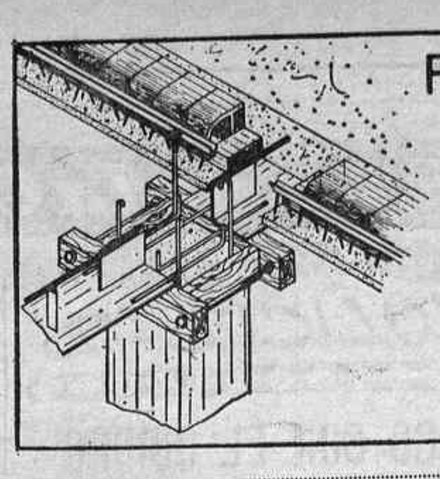

FORJADOS PLANOS
VIGAS
E mons
diteco
centro de cálculo
V. ENGUIDANOS C/ Trullols 2-4º
Teléfono 21-45-29 • CASTELLON

CUATRO DIAS PERDIDO EN LA SIERRA

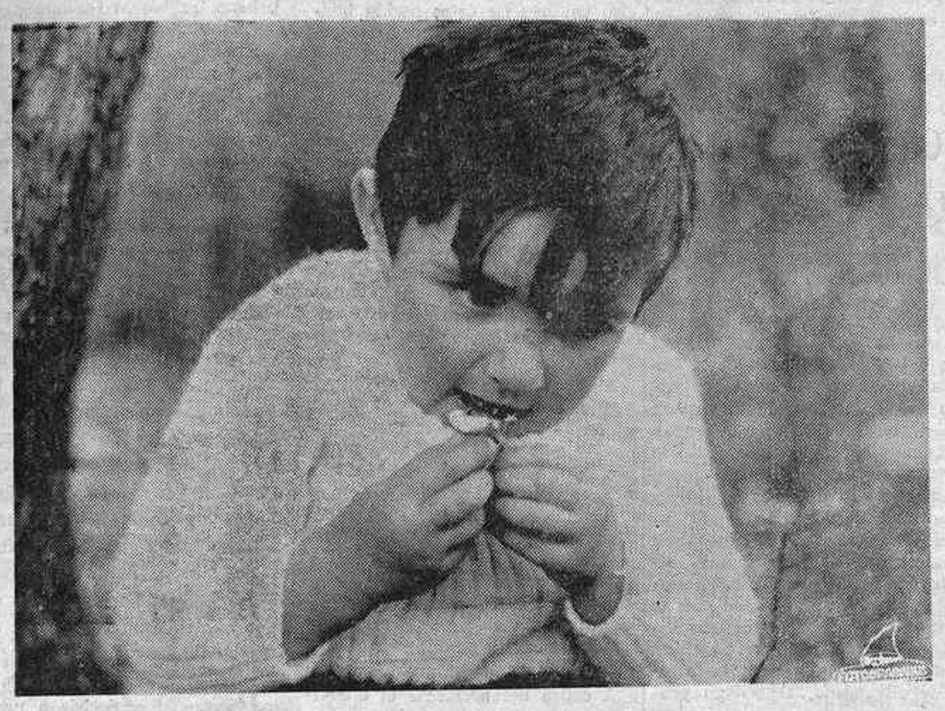

ALMENDRALEJO (Badajoz). «Estoy buscando a mi papá». Con esta lacónica frase y la mayor naturalidad, acogió el pequeño José Luis Orellana Martínez, de 3 años de edad, a la pareja de la guardia civil que le encontró después que el niño permaneciera perdido durante cuatro días en la sierra de Hornacho. El niño desapareció el domingo día 5 a las tres de la tarde, tras abandonar su domicilio. A partir de entonces todo el pueblo de Hornacho, de unos 5.000 habitantes se dedicó a una intensa búsqueda por los lugares más abruptos de la serranía. Participaron fuertes destacamentos de la guardia civil, incluso llegados de Badajoz y pueblos de la comarca. José Luis Orellana Martínez, durante los cuatro días perdido se alimentó de bellotas. La foto fue captada en el lugar donde fue encontrado.— (Foto CIFRA GRAFICA)

Para los 31 ocupantes del avión USA secuestrado

29 HORAS DE SUPLICIO

La aventura tuvo una segunda parte tan angustiosa como la primera, antes de concluir felizmente

El co-piloto y un pasajero resultaron heridos

Los secuestradores se conformaron con dos millones de dólares en lugar de los diez que exigían

NUEVA YORK, 13 (Del corresponsal de PYRESA, Guy Bueno). — Veintinueve horas duró el suplicio de los 27 pasajeros y cuatro miembros de la tripulación del DC-9 de la Southern Airways, secuestrado el viernes por la noche en Birmingam, Alabama. Por dos veces sucesivas, los piratas obligaron al capitán del avión a sobrevolar la central atómica de Oak Ridge en Tennessee, amenazando a las autoridades con obligar al piloto a estrellar el aparato con todos sus pasajeros contra los reactores nucleares, si no se daba satisfacción a su demanda de un rescate de diez millones de dólares, luego reducida a dos millones. Tan en serio tomaron las autoridades esta amenaza, que Oak Ridge fue evacuada y sus centrales atómicas puestas fuera de servicio, aun cuando, en la peor de las hipótesis, tan sólo se temiera —se afirmó— un pequeño escape de radioactividad.

LOS PASAJEROS VOLVIERON A MIAMI

La trágica odisea del DC-9 ha concluido con el retorno a Miami de los 31 pasajeros y tripulación a bordo de un aparato gemelo enviado a La Habana para repatriar a las víctimas, pues el avión secuestrado no está en condiciones de efectuar el vuelo sin detenidamente ser examinado y posiblemente reparado.

En efecto, tras haber sido rechazado en un primer intento de aterrizaje en el aeropuerto José Martí por las autoridades cubanas, el avión secuestrado regresó a Orlando, en Florida. Y es aquí donde ocurrió un incidente que hoy es objeto de protesta y preocupación por parte de la opinión pública americana. En Orlando, el FBI decidió tomar acción contra los piratas del aire, acribillando a balazos los neumáticos del avión secuestrado.

Esta iniciativa tuvo varios resultados. En primer lugar los piratas —hoy identificados como tres fugitivos de la policía— obligaron al segundo pi-

Pasa a la pág. 14

LE FUE DENEGADO UN TRASPLANTE DE CORAZON

SAN FRANCISCO. — Marcel Champoussin, francés, de 29 años, y su esposa Maryse, conversan con los periodistas. A Marcel le fue denegado un transplante de corazón dado que su estado no revestía la gravedad suficiente para ello, Champoussin dijo que según le habían comunicado en el Stanford Medical Center podría realizarse la operación si su estado se agravara. — (Telefoto CIFRA GRAFICA)

26 gobernadores civiles se reunieron con el Ministro de Comercio

PARA SENTAR CRITERIOS EN RELACION CON LAS MEDIDAS PARA LA CONTENCION DE PRECIOS

MADRID, 13. (Pyresa). — El Ministro de Comercio, don Enrique Fontana Codina, y alto personal de su Departamento, así como los Directores Generales de Política Interior y de Administración Local, del Ministerio de la Gobernación, se reunieron hoy durante más de tres horas con veintiséis Gobernadores Civiles y Jefes Provinciales del Movimiento, con objeto de sentar criterios en relación con las recientes medidas del Consejo de Ministros para la contención de los precios, en las que tendrán importante participación los Gobernadores Civiles. La reunión que se inició poco antes de las seis de la tarde tuvo lugar en el Instituto de Estudios de Administración Local, y entre el alto personal del Ministerio de Comercio que asistió a la misma, figuraba el Comisario de Abastecimientos y Transportes, el Director General de Comercio Interior y los directores de la C. A. T.

En primer lugar, el Sr. Fontana Codina explicó brevemente la filosofía que informa las medidas adoptadas por el Consejo de Ministros para la contención de los precios, e insistió en dos puntos. Por una parte, el Ministro de Comercio manifestó que no se van a realizar importaciones de choque —por lo que son infundados los temores en este sentido—, sino importaciones que complementen la producción nacional; por otra parte, declaró que el Gobierno fijará para cada producto dos precios: uno, mínimo de garantía para el productor, y otro, máximo, de garantía para el consumidor. Con esto —según explicó el Ministro— se pretende lograr que el precio real se mantenga entre ambos precios fijados por el Gobierno.

Seguidamente, el Comisario de Abastecimientos y Transportes, señor García de Andoaín, detalló a los Gobernadores Civiles el alcance de las dos disposiciones sobre márgenes comerciales y fijación de precios máximos, respectivamente. Justificó esta última medida —en la que los Gobernadores Civiles participarán activamente— diciendo que la fijación de precios máximos para un número relativamente pequeño de productos hará posible que el consumidor pueda conocer de cuales se trata. Sin embargo, según manifestó, esta medida no llevará consigo una marcha hacia atrás de los precios, que pondría en peligro la producción agrícola y ganadera.

Explicó seguidamente el señor García de Andoaín la mecánica que habrán de seguir los Gobernadores Civiles —al frente de las respectivas comisiones provinciales delegadas de precios— para la fijación de tales precios máximos. Cada semana —según dijo—, se tomará como base la media de la cotización de cada producto en los mercados centrales durante la semana anterior, y a esa base se le añadirán los gastos de transporte y el margen comercial, con

Pasa a la pág. 14

El próximo domingo, elecciones legislativas en Alemania

BONN, 13. (Efe).— El domingo, día 19, veintiún millones ochocientas mil mujeres y 19 millones de hombres, mayores de 18 años, elegirán en la República Federal de Alemania los diputados de la séptima legislatura de postguerra, en elección anticipada a su fecha normal de septiembre de 1973. El empate entre el Gobierno y la oposición, a 248 diputados, había inmovilizado la cámara y ocasionó la convocatoria de la consulta adelantada al país.

Después de las deserciones de dos diputados socialdemócraticos y cuatro liberales, los efectivos parlamentarios de la dieta o «Bundestag» eran los siguientes: 248 diputados de la conjunción de oposición de los dos partidos democristiano y cristiano-social y socialdemócratas más 26 liberales o sea 248 gubernamentales de la coalición liberal-socialista.

Fuertes tormentas azotan buena parte de Europa

Ocasionando víctimas y cuantiosos daños en Gran Bretaña, Bélgica, Holanda y Alemania Federal

LONDRES, 13 (Efe).— Torrenciales lluvias y fuertes tormentas azotan el Suroeste de Inglaterra ocasionando grandes inundaciones.

La zona más afectada fue el sur de Gales donde millares de viviendas de la ciudad de Port Talbot quedaron inundadas por las aguas tras desbordarse un río. Varias personas resultaron heridas y cientos de familias han tenido que abandonar sus casas. Varios pesqueros franceses tuvieron que refugiarse en los puertos y en el golfo de Vizcaya el carguero panameño "Frisso" fue abandonado por su tripulación tras escorar 60 grados. Toda la tripulación fue recogida sana y salva. En las costas del Mar de Irlanda numeroso pesqueros se vieron en apuros y buques de la "Royal Navy" tuvieron que prestarles ayuda así como remolcar al guardacostas "Malling" tambien afectado por las tormentas.

En la Alemania federal vientos huracanados que alcanzaron hasta los 150 kilómetros por hora azotaron durante la pasada noche las regiones del norte provocando grandes daños materiales.

El fenómeno afectó también a otras regiones de la República Federal aunque hasta el momento se desconoce el volumen de daños y si hay víctimas.

Belgica también sufrió el fenomeno y vientos de hasta 120 kilómetros barrieron el país quedando numerosas carreteras cortadas a la circulación al caer sobre ellas arboles y postes de conducción eléctrica. Las antenas de televisión, paneles publicitarios y chimeneas arrancadas por el viento se cuentan por miles y según la gendarmería solo hay que registrar algunos heridos leves.

En Holanda el número de víctimas se eleva a siete muertos, tres heridos graves y muhcos leves a causa del huracán que anoche azotó al país con velocidades de 160 kilómetros por hora. Los daños materiales son elevados.

DAÑOS EN HOLANDA

LA HAYA, 13 (Efe).— A consecuencia de la tormenta proce-

Pasa a la pág. 14

Cambios en el Departamento de Estado USA

Kissinger puede sustituir a Rogers

PROBABLE POLITICA: Reapertura de negociaciones con los norvietnamitas y apertura de nuevas negociaciones sobre el Oriente Próximo

NUEVA YORK, 13. (Del corresponsal de PYRESA, GUY BUENO). — El primer orden del día de la nueva Administración Nixon parece ser la «operación purga». El segundo; la reapertura de las negociaciones con los líderes norvietnamitas. El tercero, la apertura de nuevas negociaciones sobre el Medio Oriente.

En el vocabulario oficial, el verbo «purgar» queda sustituido por «aerodinamizar». Desde que Nixon ha vuelto a ser reelegido el 7 de noviembre, se ha dedicado especialmente a aerodinamizar el Departamento de Estado. Le han asistido en esta tarea sus tres asesores principales, Kissinger, Ehrlichman y Handelman, y es curioso comprobar que mientras que estos dos últimos no tienen experiencia alguna en el ámbito de las relaciones internacionales, el titular del Departamento objeto de la reestructuración, William Rogers, ha estado ausente en tan decisivas conversaciones. Ello no confirma sólo que Rogers será sustituido cuanto antes, sino que alimenta también la especulación de que Kissinger tal vez sea su sucesor. Estas conjeturas están siendo reforzadas por el nuevo papel confiado ahora al brazo derecho de Kissinger, el General Alesander Haig, en el desempeño de misiones que hasta hace poco eran exclusivamente resueltas por su jefe. Sin embargo, en las esferas oficiales aún se cree poder anticipar una última, delicadísima misión de Henry Kissinger antes de que Alesander Haig herede todas sus funciones diplomáticas secretas, a saber, una visita a Israel, destinada a inducir a Golda Meir a adoptar una postura más flexible frente a sus vecinos árabes. Nadie mejor que Kissinger —se arguye— podría llevar a bien semejante empresa, nadie mejor que él para obtener la confianza del Gobierno israelí.

MOSHE DAYAN CAMINO DE WASHINGTON

En espera de semejantes acontecimientos, todo indica que Jerusalén siente hoy particular preocupación respecto a las intenciones de Richard Nixon, ahora que las elecciones presidenciales le han devuelto un mayor margen de iniciativa. Anoche llegó a Nueva York el Ministro de Defensa israelí Moshe Dayan, camino de Washington donde piensa celebrar consultas con William Rogers y el Subsecretario de Estado para el Medio Oriente y el Sureste Asiático, Joseph Sisco. La misma Golda Meir acaba de anunciar públicamente su intención de volver a encontrarse con el Presidente Nixon a la mayor brevedad.

Si el Medio Oriente cobra así cada día nueva importancia, el Sureste Asiático sigue siendo objeto de extraordinaria confusión. El General Alexander Haig se halla ahora camino de regreso a Washington, portador, al parecer de un mensaje personal del Presidente Nixon. Precede su retorno la noticia, deliberadamente diseminada en Saigón por fuentes oficiales survietnamitas, de que el brazo derecho de Kissinger no ha logrado tener más éxito en este encuentro con Thieu, del que el propio Kissinger tuvo hace unas semanas, sin embargo, en Washington se insiste en que Nixon está decidido a poner término al conflicto y que Henry Kissinger se prepara a regresar una vez más a París para celebrar un último coloquio con Le Duc Tho. Por el que un «alto el fuego» podría ser tal vez coincidiendo con el próximo «Transksgiving day» el «Día de acción de gracias» por el que cada último jueves de noviembre, el pueblo expresa su gratitud a la Providencia por la primera mies cosechada por los peregrinos del «Mayflower». Se insisten en que Nixon no permitirá que Thieu torpedee la paz, en que el masivo envío de armamento americano actualmente entregado a Thieu y el durísimo castigo aéreo infligido al adversario en estos últimos días para evitar el abastecimiento de sus tropas en el Sur, están destinados a asegurar la supervivencia de Thieu en el supuesto de que decidiera proseguir sólo el camino. A pesar de estas aclaraciones, parece ser muy optimista la opinión facilitada en esferas oficiales de que la paz en Vietnam se encuentra, realmente, esta vez, al alcance de la mano.

(c) Ministerio de Cultura 2007

Noticias de la Ciudad — Noticias de la Ciudad

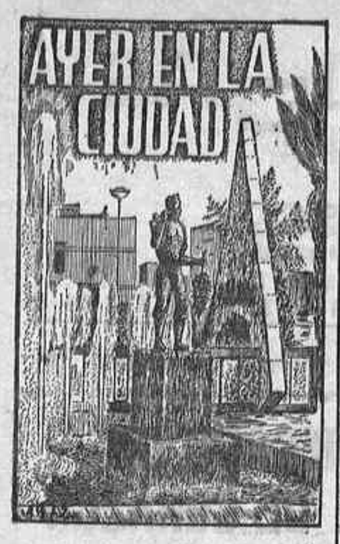

Dos espléndidos días, verdaderamente acreditativos de la bondad de nuestro clima, casi en el centro de noviembre. El domingo fue realmente primaveral, con 22 grados de máxima, que fue la temperatura más elevada en España. Y ayer, aunque por la mañana había mucha humedad y niebla, que refrescaron el ambiente, pronto de nuevo el sol dominó y elevó la temperatura a buenos niveles.

Con el tiempo estuvo animadísima la ciudad el domingo y hubo gran animación tanto en la playa como en los lugares pintorescos próximos. Ayer también el bullicio callejero en torno al mercado y a su reflejo en la ciudad alcanzó altas cotas.

CENTROS OFICIALES

Gobierno Civil

VISITAS

El Excmo. Sr. D. Juan Aizpurúa Azqueta, Gobernador Civil y Jefe Provincial del Movimiento, una vez despachados los asuntos oficiales, recibió ayer las siguientes visitas:

D. Sebastián Linde Martín, Secretario Técnico de la Delegación de Abastecimientos. —Dña. Josefa Fca. Sancho Pérez, Delegada Provincial de la Sección Femenina, D. Rodrigo Segura Royo, Delegado Provincial de la Juventud y D. Manuel Pastor Miralles, Jefe Provincial del SEM.— D. Domingo Espinosa Isach, Alcalde Presidente del Ayuntamiento de Chilches.—

D. Vicente Nebot Chiva, Alcalde Presidente del Ayuntamiento de Argelita.— D. Javier de Pinedo y Cabezudo, Ingeniero Director de la Central Térmica D. Germán Reguillo Simón, Subjefe Provincial del Movimiento.— D. Manuel Breva Ferrer, Abogado del Estado.— Ilmo. Sr. D. Francisco Grangel Mascarós, Alcalde del Excmo. Ayuntamiento.

SECRETARIA GENERAL

AVISO

Habiendo sido autorizada por este Gobierno Civil la Segunda Fase de la Voladura núm. 1 en la cantera de piedra caliza sita en la partida denominada «Cueva o Abeller» del término municipal de Borriol, se pone en conocimiento del público en general y en especial a los vecinos de los alrededores de la citada Cantera, así como de cuantos puedan ser interesados que la referida Fase se llevará a efecto el día 15 del presente mes de noviembre, a las 10 horas.

Castellón de la Plana, 11 de Noviembre de 1972.

EL GOBERNADOR CIVIL
Juan Aizpurua Azqueta

CATOLICIDAD

EN DIALOGO CON EL OBISPO

En el párrafo 3 del n. 5 del Documento posconciliar "Ecclesiae Sanctae". de S.S. Pablo VI aparece esta frase: "El Consejo Presbiteral tiene solamente voz consultiva".

Pero la palabra "solamente" quiere decir mucho. Quizás no, para el que en hipótesis pretendiera imponer por medio del número de votos, los criterios de la base al Pastor de la Diocesis. Pero sí, para la inmensa mayoría de sacerdotes, conscientes de su papel de cooperadores y consejeros.

Porque tener un Consejo de presbiteros con voz consultiva, quiere decir, que en los momentos de la consulta puede establecerse "un fecundo y verdadero diálogo de sacerdotes y Obispo, suministrandose mutuamente la información adecuada sobre los asuntos y problemas concernientes" a las necesidades de la tarea pastoral y el bien de la Diócesis" (Ec. S. 5-1 y Regla Doc. art. 3.

No hay signo más expresivo de que la Iglesia Diocesana es una familia, que demostrar la existencia de un Padre de todos, y en primer lugar, de los presbiteros.

Si en consejo de familia, los presbiteros, "como hermanos entre los hombres (n. 9 del D. Sobre Presb.), representando a los que también son sus hijos y discipulos pero mucho más del Prelado, colaboran en estrecha unión para resolver las necesidades del trabajo pastoral, darán una prueba de que en la diócesis se trabaja en clima doméstico más que burocrático.

No hay consejo de familia, los presbiteros, "como hermanos entre los hombres" (n. darán (n. del Presbiterio), representando a los que también son sus jilos que burocrático.

El Consejo presbiterial no se inaugura en esta ocasión; ya funciona en nuestra Diocesis desde el año 1967. Solo buscamos renovarlo y avanzar.

Por eso pretendemos en las Convivencias de este mes, encontrar la manera de elegir un Consejo presbiteral que sepa contribuir mejor que hasta el presente (aunque ha contribuido bastante), "con su fuerza deliberativa", a que el Prelado no camine en solitario. Podría ocurrirle desconectado de su presbiterio co-respon sable.

Las orientaciones de Monsr. Boulard y el trabajo por equipos de las sacerdotes reunidos, lograrán sin duda este objetivo.

Pretendemos alcanzarlo para ser más aptos pastores del pueblo, en colaboración con el Obispo. Por eso, pedimos como siempre a los fieles, que elevan por nosotros sus plegarias al Señor.

J.M.G.C.

SANTORAL

SANTOS DE HOY. — San Serapio y San Lorenzo.

SANTOS DE MAÑANA. — San Eugenio I, San Leopoldo y San Leoncio.

Cultos

SANTA MARIA. — Hoy, misas a las 8, 8'30, 9 y 11 de la mañana. Por la tarde, misa a las 7.

SAN AGUSTIN. — Hoy, misas a las 8, 9 y 10 de la mañana y 7'30 de la tarde.

SAGRADA FAMILIA. — Hoy, misas a las 7, 8 y 9 de la mañana. Por la tarde, misa a las 8.

SANTISIMA TRINIDAD. — Hoy, misas a las 7'15, 8, 9 y 10 de la mañana. Tarde, misas a las 6'30 y 7'30 de la tarde.

SAN JOSE OBRERO. — Hoy, misas a las 8 de la mañana y 7 de la tarde.

SAN FRANCISCO. — Hoy, misas a las 7'45, 8'30, 9'15 de la mañana y 7'30 de la tarde.

SAN VICENTE FERRER. —Hoy, misa a las 7'30 de la tarde.

SAN JUAN BAUTISTA. — Hoy, misa a las 7'30 de la tarde.

SAN CRISTOBAL. — Hoy, misas a las 8 de la mañana y 8 de la tarde.

PARROQUIA DE NTRA. SEÑORA DEL CARMEN. — Hoy, misas a las 7'30 y 8'30 de la mañana. Por la tarde, a las 7'30.

ERMITORIO DEL LIDON. — Misa a las 5 de la tarde.

Firma del Convenio Sindical de Trabajo en la Industria Azulejera

Afecta a 109 empresas y 6.500 trabajadores

AYER se firmó en el despacho del Delegado Provincial de la Organización Sindical el Convenio Colectivo Sindical de Trabajo de la Industria Azulejera.

Don José Luis Concepción recibió en su despacho oficial al Presidente del Convenio don José Ramos Vizcarro; Secretario, don Manuel Arasa; Letrados Asesores, don Alberto García Esteve y don José María Sanahuja Sanchís; Presidente del Sindicato Provincial de Vidrio y Cerámica, don Juan Pitarch Villarreal, y al Presidente de la Unión Provincial de Trabajadores y Técnicos, don Bartolomé Breva Gonzalbo.

El Convenio afecta a 109 empresas y a 6.500 trabajadores.

Don José Ramos pronunció unas palabras para poner en conocimiento del Delegado Provincial de la Organización Sindical el espíritu constructivo y de comprensión que había presidido las deliberaciones, en una perfecta conciencia por ambas partes de que es muy importante la existencia de una armonía en las relaciones laborales. Así se han podido plasmar en el Convenio la casi totalidad de las aspiraciones. También dijo que se ha constituido una comisión permanente para vigilar la marcha del convenio y resolver las dificultades que pudieran surgir.

Don José Luis Concepción dijo que habían buscado al hombre adecuado para presidir un convenio de tanta importancia como el de la industria azulejera y se convino en que por sus cualidades humanas, conocimientos técnicos y su colaboración con la Organización Sindical nadie mejor que Don José Ramos Vizcarro, a quien agradeció su colaboración tan valiosa. También agradeció a los miembros de la Comisión deliberadora su franco y leal diálogo y les felicitó por ello. Exaltó la importancia que tiene el trabajador y la empresa en el centro de trabajo para buscar la mejor calidad en la producción y en todas las fases del proceso económico. Terminó expresando su deseo de que la industria azulejera se engrandezca y alcance los mejores niveles económico-sociales. Ofreció los servicios de la Organización Sindical a cuantos estaban afectados por el Convenio y sus palabras fueron subrayadas por los aplausos de sus visitantes.

Apertura de la "Semana de homenaje a nuestros mayores"

Anteayer a las diez de la mañana, en la Iglesia Parroquial de San Cristóbal, el Obispo de la diócesis concelebró una misa con motivo de la apertura de la semana internacional de homenaje a nuestros mayores, en acto organizado por el Hogar del Pensionista. Asistieron los afiliados al Hogar y numerosos fieles, ocupando lugares destacados el Delegado de rabajo, D. Luis Burguera; Administrador del Hogar del Pensionista, D. José de Jesús Ramírez; Asistente Social, Srta. Charos Vivas, y miembros de la Comisión Gestora del Hogar. Tras la lectura del Evangelio, el Obispo pronunció una plática en la que, entre otras cosas, hizo un llamamiento a Castellón y sus autoridades para la adquisición de un solar sobre el que se construiría una residencia de ancianos.

Terminada la misa, el Prelado visitó el Hogar del Pensionista.

SUCESOS : SUCESOS

Herido grave en choque de dos turismos en Onda

En el cruce de las calles «Salvador Barri y «Luna Meléndez» de Onda, en la carretera de Soneja al Puerto de Burriana, chocaron el turismo matrícula CS—52.074 conducido por Juan Antonio Mañas Martínez, vecino de Almazora y el turismo matrícula B—586.154 conducido por Miguel Casares Orts, vecino de Onda.

A causa del accidente resultó lesionado de importancia el conductor de este vehículo, siendo asistido al Hospital Provincial donde el facultativo Dr. Nebot Martell nos facilitó el siguiente parte facultativo:

Miguel Casares Orts, de 22 años, vecino de Onda, sufre herida inciso contusa en cara; herida inciso contusa en región parietal derecha, de pronóstico grave.

Quedó internado en el centro.

PEATON HERIDO GRAVE EN ATROPELLO

En las proximidades de Villarreal, en la carretera que desde Onda conduce a esta población, el turismo matrícula CS—50.552 conducido por Vicente Ramón Font García, vecino de Burriana atropelló al peatón Matías Alarcón Lozano, de 70 años, vecino de Villarreal.

A causa del atropello el citado peatón resultó con lesiones de caracter grave.

OTRO PEATON ATROPELLADO

En el Km. 19 de la carretera de Burriana a Soneja, término municipal de Vall de Uxó, el turismo matrícula GE—80.454 conducido por Jesús Pitarch Torres atropelló al peatón José Luis Segovia Santiago, de 10 años, vecino de Vall de Uxó.

A causa del accidente el citado menor resultó con lesiones de caracter grave.

HALLADO MUERTO

En el corral «El gallo» de la partida «Parreta», en el término municipal de Benicasim, fue hallado el cadáver de José Martínez Muñoz, de 48 años, natural de Villarrobledo (y vecino de Aldaya), aunque accidentalmente vivía en el citado corral, en Benicasim, donde prestaba sus servicios como pastor.

La autoridad competente, instruyó las diligencias del caso.

LESIONADO EN ACCIDENTE DE TRAFICO

Simón Hasch Traver, de 22 años, vecino de Castellón, resultó lesionado en accidente de tráfico, ocurrido en casco urbano, siendo asistido en el Hospital Provincial donde el Dr. Nebot Martell le apreció contusiones y escoriaciones varias, de pronóstico leve s/c.

ACCIDENTE DE TRABAJO

Urbano Guillamón Guillamón, de 23 años vecino de Castellón, resultó lesionado en accidente de trabajo, siendo asistido en el Hospital Provincial donde el Dr. Nebot le apreció escoriaciones varias; heridas incisas en diversas partes del cuerpo. Pronóstico menos grave.

NO FUE A MANO ARMADA

Dábamos cuenta en días pasados del robo ocurrido en la sucursal de la Caja de Ahorros, sita en la carretera de Alcora, en que decíamos, según información que nos facilitaron algunos vecinos que los ladrones llevaban escopetas con los cañones cortados

Hemos podido saber hoy, que no se trataban de escopetas, puesto que los cacos llevaban unas perfectas imitaciones de subfusiles de tamaño natural, pero de plástico, que habían sustraido del coche que robaron con el que cometieron la fechoría

Claro que a las tres de la mañana, vaya Vd a decirle a nadie que las armas son de juguete, y que son completamente inofensivas, aunque en realidad, por los testimonios que recibimos, ha quedado demostrado que fueron de plástico

También podemos informar que prosiguen las gestiones de la Policía para la captura de los autores del robo.

Hidroeléctrica Española, S. A.

CENTRAL TERMICA DE CASTELLON

ANUNCIO

Se pone en conocimiento del público en general que a partir de hoy y en días sucesivos se continuará con las operaciones de limpieza de tuberías mediante el soplado de las mismas con vapor, de acuerdo con el siguiente horario: 10, 12, 14, 16 y 18 horas, teniendo cada operación una duración aproximada de cinco minutos.

Estas operaciones, que tienen un carácter temporal, son el origen de los ruidos que vienen oyéndose en distintos puntos de los núcleos de población próximos a la Central.

El programa total de soplados se espera sea completado antes del próximo día 26 del presente mes y su finalización será anunciada oportunamente.

OBSERVATORIO METEOROLOGICO DE CASTELLON

BOLETIN CORRESPONDIENTE A LAS 7 DE LA TARDE DEL DOMINGO

Temperatura mínima 7'4 grados a las 7 horas 55 minutos.
Temperatura máxima 22'1 grados a las 12 horas 50 minutos.
Humedad relativa, 7 y 13 horas 61 y 41%, respectivamente.
Insolación eficaz 7 horas 45 minutos.
Recorrido del viento en 24 horas 59 kilómetros.
Dirección dominante del viento SE.
Precipitación en 24 horas hasta las 19 horas nula.
Presión atmosférica a las 19 horas 767'8 mm.
Tendencia estacionaria.

BOLETIN CORRESPONDIENTE AL DIA DE AYER

Temperatura mínima 7'2 grados a las 6 horas 20 minutos.
Temperatura máxima 21 grados a las 14 horas 30 minutos.
Humedad relativa, 7 y 13 horas 76 y 50%, respectivamente.
Insolación eficaz 8 horas 15 minutos.
Recorrido del viento en 24 horas 16 kilómetros.
Dirección dominante del viento SE.
Precipitación en 24 horas hasta las 19 horas nula.
Presión atmosférica a las 19 horas 764'5 mm.
Tendencia bajando.

MARCOS - MOLDURAS
CUADROS, ESPEJOS, lienzos en
ARTESANIA GONLAI
Conde Pestagua, 53
Frente Cine Sindical

Escoja la funda que desee para
TAPIZAR SU COCHE
en 30 minutos la colocaremos
Avda Rey D. Jaime 98
Frente Instituto) Telf 21 54 52

ALMACENES REYGO

Sigue su sensacional venta preinvierno. Lanzamos a la venta miles de prendas a precios sin precedentes

PARA SEÑORAS
Abrigos y trincheras desde 1.000 pts.
Chaquetones desde 500 pesetas
Pantalones desde 400 pesetas

PARA CABALLEROS
Trincheras desde 1.000 pesetas
Trajes desde 1.500 pesetas
Americanas Sport desde 750 ptas.

PARA NIÑOS
Gabardinas desde 900 pesetas
Americanas Sport desde 500 ptas.
Pantalones pana largos desde 300 pesetas

Y miles de prendas de punto de señora, caballero y niño desde 150 pesetas, rebajamos el precio pero no la calidad

ALMACENES REYGO
Dr. Clará núm. 10 - CASTELLON

Rogad a Dios en caridad por el alma de

D. ENRIQUE DEALBERT NEBOT

(del Comercio)

que falleció en el día de ayer a los 70 años de edad

Habiendo recibido los Santos Sacramentos y la Bendición Apostólica de S. S.

Sus apenados esposa DOÑA CLOTILDE SERRANO RUBERT, hijos, D. ENRIQUE y D. ALFREDO, hijas políticas DOÑA ISABEL DAUFFI ROCA y DÑA. ELVIRA RAMOS FABREGAT, hermanos DÑA. PILAR, D. RAFAEL y D. VICENTE DEALBERT NEBOT, hermanos políticos DÑA. JOAQUINA y D. SALUSTIANO SERRANO RUBERT y DÑA. MARIA ARROYO ROIG, nietos, sobrinos, primos y demás familia, al recordar a sus amistades tan sensible pérdida, les ruegan le tengan presente en sus oraciones y asistan a las Exequias Fúnebres que tendrán lugar hoy martes a las DIEZ Y CUARTO de la mañana, en la Iglesia Parroquial de San VICENTE FERRER, por lo que la familia les quedarán muy agradecidos.

DOMICILIO DEL FINADO. — Calle General Aranda 3-7.°
(No se invita particularmente)

Castellón, 14 de noviembre de 1972.

Una funeraria económica... PELLICER HNOS. - Alloza, 115 - Tel. 216825

En Castellón... Funeraria Virgen del Lidón-Plza. Clavé, 17-B-Tel. 213142

(c) Ministerio de Cultura 2007

Charla del Jefe del Departamento de Prestaciones del I.N.P. en el curso nacional de divulgación sanitaria y puericultura de la Sección Femenina

En el Curso de Divulgadoras sanitario rurales, Auxiliares y Diplomadas en Puericultura, Socorrismo y Diplomadas en Alimentación y Nutrición, que está celebrandose en la Escuela de Formación "Castillo Olite" de la Sección Femenina, ha dado una charla el Jefe del Departamento de Prestaciones del Instituto Nacional de Previsión, D. Gonzalo Blay Cortes, sobre el tema "Las prestaciones por desempleo en la Seguridad Social".

Tras exponer el concepto de desempleo y sus clases, pasó a detallar las prestaciones básicas por desempleo total y parcial y las complementarias, concretando los beneficiarios de las mismas, la duración de la percepción, las prorrogas y las situaciones que extinguen el derecho a la percepción de las mismas.

Explicó la tramitación de los expedientes para hacer efectiva esta prestación y la participación en este aspetco de las Oficinas de Colocación.

Al finalizar su intervención, las alumnas del curso, efectuaron numerosas preguntas sobre el tema expuesto, que fueron debidamente contestadas y aclaradas.

Ha comenzado el Curso en las Guarderías Infantiles del Sindicato de Frutos

En las Guarderías Infantiles que el Sindicato de Frutos tiene establecidas en Villarreal y Burriana se ha iniciado el Curso.

A cada una de ellas asisten 100 hijos —de ambos sexos— de trabajadoras de los almacenes de cítricos, de edades comprendidas entre 3 y 6 años, en régimen de semiinternado. Con ello se concede a las madres la libertad necesaria para poder acudir al trabajo durante toda la jornada, sabiendo que sus hijos están bien atendidos.

NOTAS de ARTE — NOTAS de ARTE

Interesante exposición de óleos de Lorenzo en la Sala Braulio

Nuestro comprovinciano Lorenzo Ramírez inauguró ayer tarde una exposición de óleos en la Sala Braulio.

En total presenta 17 cuadros y 10 notas. Los temas son variadísimos. Presenta paisajes, temas urbanos, figuras y bodegones. En su mayoría son óleos, y sólo algún dibujo de trazo fuerte y seguro.

En esta primera exposición individual Lorenzo ha querido mostrar su capacidad en el campo de la pintura y un atisbo de sus buenas cualidades de dibujante.

Por ello también hay variedad en la técnica y en la concepción.

Pero en suma demuestra que tiene cualidades suficientes para abordar cualquiera de los caminos que podemos apreciar en la contemplación de su muestra. Ciertamente este fruto de la juventud y de la bisoñez como expositor individual, le ha de servir como experiencia para el futuro. Sin duda habrá de simplificar su pluralidad de estilo paulatinamente, hasta encontrar un modo rectilíneo de expresión.

La exposición fue muy visitada y Lorenzo recibió muchas felicitaciones y elogios. El artista agasajó a sus invitados con un vino de honor que permitió establecer tertulia y cambio de impresiones muy agradables.

También Lorenzo tuvo la satisfacción de ver cómo su obra era adquirida en una notable proporción, lo que sin duda ha de servirle de acicate.

GONZALO PUERTO

ESTA TARDE EN EL ATENEO SE INAUGURARA LA EXPOSICION DE V. TRAVER

Esta misma tarde prosigue la actividad del Ateneo con la inauguración de una exposición de las últimas obras del pintor V. Traver, un ode los valores jóvenes más interesantes entre los pintores de nuestra provincia. Las obras que nos presenta V. Traver están todas ellas realizadas en su taller de Burriana y sin embargo muy bien podemos decir que están dentro de la línea más actual de la pintura de nuestros días, no sólo por la problemática que nos plantea, sino por la intención y el lenguaje plástico que utiliza. Todo lo cual es de un positivo interés.

La exposición está instalada en el Salón de exposiciones de la Casa de Cultura y estará abierta hasta el próximo día 28 del presente mes. El acto de su clausura tendrá lugar con un coloquio público en torno a su obra y del examen de aquellas opiniones que haya merecido de los espectadores, inscritas, para tal caso, en la contraportada del catálogo de su exposición. El Ateneo de Castellón presenta la obra de V. Traver a través de su aula de arte contemporáneo y la inauguración de la misma tendrá lugar esta tarde a las 7'30.

NOTAS DE SOCIEDAD

En Amberes (Bélgica) ha dado a luz con toda felicidad una preciosa niña la esposa de nuestro querido amigo Gustavo Castell Campesino, ella de soltera Cristel Werelst. Tanto la madre como la recién nacida gozan del más perfecto estado de salud.

En el acto del bautismo se le impuso el nombre de Ana y la apadrinaron sus abuelos Mevrouw Diane Verelst y el Dr. D. José Castell Garí.

Reciba el venturoso matrimonio nuestra más cordial enhorabuena por este segundo fruto de su matrimonio con los deseos de una larga vida llena de felicidades para su hija.

—En la Iglesia de la Santísima Trinidad fue bautizada la niña que días pasados dió a luz la esposa de nuestro estimado amigo Jovino Fernández Paus, ella de soltera Vicenta Cotanda Llorens. Ofició en la ceremonia el Rvdo. Sr. Cura Párroco D. Juan Pallarés y actuaron de padrinos D. Pedro Cotanda y Dña. Mari Carmen Fernández de Calduch, tíos de la nueva cristiana.

A la niña se le impuso el nombre de Laura María.

Reciban los padres nuestra más cordial enhorabuena y los deseos de una larga y feliz vida para su hija, primer fruto del matrimonio.

Señora, Señorita, Caballero

¿TIENE MOLESTIAS CON SU CABELLO?

Contra la caspa y caida, confíe el cuidado y recuperación de sus cabellos a BEOSTHETICIEN, Sr. Pallarés. Horas de visita: Mañana de 10 a 2 y por la tarde de 5 a 8: Colón, 74-2.º Teléfono 21 69 21

Una cabeza rinde más que muchos brazos

IBM

Ni carro. Ni barras que montan unas sobre otras. Ni atascos.
Sólo rapidez, suavidad, belleza y variedad de escritura.
Esto es la nueva máquina de escribir IBM-72, capaz de alcanzar 930 pulsaciones por minuto.
Y capaz de escribir en más de ocho tipos diferentes de letra, con sólo cambiar una cabeza por otra - bastan dos dedos y unos segundos.
No exageramos al decir que tener una IBM-72 equivale a tener 8 máquinas de escribir.

38.100 Ptas.

DISTRIBUIDOR OFICIAL

todOFICINA

Trinidad, 35 - Tels. 22 31 82 - 22 43 01 - CASTELLON

ALMACENES AVENIDA

Visítenos - Tenemos todos los Electrodomésticos y Marcas que Usted Necesita

HERRERO, 11 TELEFONOS: 22 19 53 22 48 16

CASTELLON

ACTUALIDAD en VILLARREAL

Comienza un nuevo curso en la Organización Juvenil Española de Villarreal

EL sábado a las 7'30 de la tarde se reunió la Junta Juvenil con carácter extraordinario por el comienzo del nuevo curso.

Asistieron a dicho acto de invitados el Delegado Local D. Pascual Sebastiá Amer y el Jefe Local de la O. J. E., D. Juan Martínez Sabater. El Delegado Local dio lectura a las actividades que durante el año pasado se realizaron, seguidamente explicó a los asistentes el funcionamiento de la Delegación y las subvenciones para la Organización Juvenil Española, a continuación el Jefe Local hizo ver a la Junta la gran labor que realiza en la O. J. E. para su buen funcionamiento, la Junta es una verdadera coordinadora y programadora de todas las actividades que dentro de la O. J. E. se realicen, dijo también que este año las actividades que en ella se realizarán estarán encaminadas sobre todo para los Flechas tanto las deportivas como las culturales, dio gracias a los mandos por la labor que dentro de la O. J. E. realizan.

Seguidamente el Presidente de la Junta José P. Nácher Navarro dio lectura a las actividades que de carácter local se realizarán este año, y a los grupos que se pretenden formar, está en proyecto el de Espeleología, a continuación los jefes de las distintas actividades se repartieron los calendarios de competiciones internas.

Se aprobó el calendario para este mes entrante con las siguientes:

1.ª Semana.—Campeonato de Ajedrez.

2.ª Semana.—Campeonato de Tenis de mesa.

Día 16.—1.ª Charla sobre Piragüismo.

Día 23.—Charla a cargo del Jefe de Formación.

Día 30.—2.ª Charla sobre Piragüismo.

Así, pues, la Organización Juvenil Española de Villarreal da comienzo al nuevo curso con estas actividades. — J. R. F.

Farmacias de Guardia

FARMACIAS DE GUARDIA

Martes 14, D. Luis Gimeno, Obispo Rocamora, 30, tel. 52-20-04.

Servicio permanente:

D. Juan Ronchera, Piedad, 36, tel. 52-09-42.

D.ª Carmen Berenguer, 18 de Julio, 72, tel. 52-14-45.

LOS RUIDOS EN VILLARREAL

Desde hace unos días y varias veces durante la jornada se oyen en nuestra ciudad unos ruidos semejantes a los que producen los motores de los aviones. Pero con una intensidad cual si se tratara de un grupo de aviones en formación recordándonos las oleadas de los bombarderos en la guerra.

Pero al menos ya sabemos que no se trata de bombarderos, aunque el ruido no deje de molestar.

LAS PEÑAS ESTRECHANDO LAZOS

De todo aficionado es sabido de la inauguración de una peña taurina en Almazora. Esta se llevó a cabo el pasado viernes, en el acto que constituyó un sonado triunfo. Hizo presencia en calidad de invitado la peña taurina «Manolo Rubio», para estar presente

Pasa a la pág. siguiente

TEATRO PRINCIPAL

SABADO 18 Y DOMINGO 19 NOVIEMBRE

Campaña Nacional de Teatro 1972-73

COMPAÑIA

JUANJO MENENDEZ

CON

MARISOL AYUSO
ALMUDENA COTOS
y MARIA KOSTY

SABADO 18 — 7'15 TARDE Y 11 NOCHE

"EL SEDUCTOR"

DOMINGO 19 — 7'15 TARDE Y 11 NOCHE

"EL LINDO DON DIEGO"

VENTA LOCALIDADES: ALLOZA, 43 TELEFONO 21 45 68

(c) Ministerio de Cultura 2007

PROGRAMA DE EMISORAS LAS CASTELLONENSES

RADIO CASTELLON CADENA SER

7'45 Sintonía, apertura de emisión y lectura de programas; 7'47 Despierte con música; 8 Matinal Cadena Ser, con los principales espacios, Buenos días Señor, por el Rvdo. Padre Federico Sopeña. Los deportes, por Vicente Marco; 8'30 Con la sonrisa en los labios; 9 Música que trae recuerdos; 9'30 Los estrenos de la Ser; 9'45 Peluquería de señoras. Novela de Kico Hernández Cap. 2; 10'30 Los estrenos de la Ser; 11 Servicio meteorológico del Levante; 11'05 Saludo musical; 11'30 Melodías y canciones; 11'55 Los estrenos de la Ser; 12 Mediodía Cadena Ser; 12'30 Discoteca nueva; 12'45 Paco Ruiz, detective privado; 13 Hora del oyente; 13'25 Los estrenos de la Ser; 13'30 Festival 72, realiza Vicente Escura; 14 Actualidad 14 horas; 14'30 Diario hablado de Radio Nacional de España; 14'45 Lectura de programas; 14'55 La hoja del almanaque; 15 Canta para Vd.; 15'16 Los estrenos de la Ser; 15'55 La canción de la semana; 16 La noche de los besos perdidos. Novela de Rafael Barón, en adaptación del mismo Capítulo 27; 16'45 Música, música, música; 17 Cumbres borrascosas. Novela de Gassent-Vázquez Capítulo 27; 17'30 Pequeño musical; 18 Nocilla-deporte; 18'20 Amenidades; 18'30 Confidencias; 18'40 Aceite y acierte; 19 La pantera negra. Novela de Guillermo Sautier Casaseca Capítulo 42; 19'30 Música selecta. Sinfonía núm. 4 en Si Bemol Mayor Opus 60 de Beethoven; 20 La hora de los niños; 20'15 Su música favorita; 20'45 Pequeño musical; 20'55 Resumen informativo del día; 21 La hora sinfónica: Albéniz y su producción musical; 21'40 Ráfagas deportivas por Chencho; 22 Diario hablado de Radio Nacional de España; 22'20 Los estrenos de la Ser; 22'30 Ritmos de hoy; 23 Premio Holanda; 23'30 Música para esta hora; 24 Hora XXV; 1'30 Cierre.

LA VOZ DE CASTELLON CADENA R. E. M.

MATINAL. — 8 Sintonía y apertura; 8'02 Buenos días con música; 8'30 Edición matinal; 8'40 Dos voces: dos estilos; 9 Rueda de conjuntos; 9'25 Agenda femenina; 9'30 Antena deportiva; 9'40 Música para la mañana; 11 Acuarela musical.

MEDIODIA. — 12 El Angelus; 12'02 Cartelera de espectáculos; 12'04 Musical Castalia; 13 Ama de Casa. Espacio del Gabinete de Orientación del Consumo; 13'05 Sabor español; 13'25 Antena deportiva; 13'30 Ibérica Exprés. Un programa de Luis del Olmo.

SOBREMESA. — 14 Epicentro: La Voz de Castellón. Un servicio informativo local y provincial, con crónicas, reportajes, informaciones y entrevistas; 14'30 Diario hablado de Radio Nacional de España; 15'05 Club de amigos. Audición de discos solicitados; 16'05 Villarreal actualidad; 16'30 Simplemente María, novela de Celia Alcántara. Cap. 237.

TARDE. — 17'25 Antena deportiva; 17'30 Musical la Casera, con canciones y premios; 18 El juego de la radio; 19'03 Desfile de intérpretes; 19'30 Concierto en la Voz de Castellón. Danzas Noruegas, Op. 35, de Grieg. Interpreta la Real Orquesta Filarmónica dirigida por George Weldon; 19'45 Operación abuelo.

NOCHE. — 20 Santo Rosario. Dirigido por el Excmo y Rvdmo. señor Obispo de la Diócesis Segorbe-Castellón; 20'20 Nueva educación; 20'42 Temas españoles; 20'45 Edición de noche, con información local y provincial; 21 Coplas; 21'30 Penalty. Revista deportiva de actualidad; 21'50 Páginas célebres; 22 Diario hablado de Radio Nacional de España; 22'30 Joyas de España. La del manojo de rosas, de Pablo Sorozabal; 23'15 El mundo de la ciencia; 23'25 Concierto en la Voz de Castellón. Egmont, Op. 84; Coroliano, Ap. 62; y Leonora, Núm. 3, Op. 72, de Beethoven. Interpreta la Orquesta Filarmónica de Londres, dirigida por Eduard van Beinum; 23'58 Lectura de programas para mañana y despedida; 24 Cierre de emisión.

RADIO POPULAR EMISIONES EN O.M. y F.M.

PRIMER PROGRAMA. — 8 Apertura; 8'02 Primera hora; 9 Mañana Popular. Hoy complacemos las peticiones de los oyentes que nos escriben; 10'30 Rueda Musical; 11'30 Uno equis dos muebles Sales! Una quiniela con música y premios.

SEGUNDO PROGRAMA. — 12 Angelus; 12'01 Cita a las doce; 12'54 Album de recuerdos. Una mirada al ayer musical; 13 Te habla una mujer. Espacio femenino; 13'30 Calle mayor. Programa informativo; 14'30 Diario hablado de Radio Nacional; 15 Invitación a la música.

TERCER PROGRAMA. — 16 Ritmo del trabajo. Un espacio para el mundo laboral; 17 Comentarios. Escribe Vidal Fernández; 17'05 La tarde gira; 18 Oración; 18'02 Viva la música. Las novedades musicales del día; 18'40 Radio ambiente.

CUARTO PROGRAMA. — 20 Lazarzuela; 20'30 Solistas y conjuntos; 21'20 Deportes; 22 Diario hablado de Radio Nacional; 22'30 Estilos; 23 el rastro de Dios. Programa nacional; 23'30 Top 50 de España. Las clasificaciones de los discos más populares del momento; 24 Fin de emisión.

El Ministro de Trabajo marchará pasado mañana a Buenos Aires

MADRID, 13 (Pyresa).— El Ministro de Trabajo, D. Licinio de La Fuente, sale el jueves con dirección a la Argentina para asistir al siguiente día en Buenos Aires el acto inaugural de la IV conferencia interamericana de ministros de trabajo, convocada por la OEA y a la que ha sido especialmente invitado.

Con el Sr. De la Fuente viajan también a la Argentina el Director General de Promoción Social, D. Efren Borrajo, y el Director General de Empleo, D. José Manuel Mateu de Ros, quienes con el titular del Departamento, participarán en las deliberaciones de la conferencia hasta su terminación, anunciada para el lunes día 27 del presente mes de noviembre.

Durante su estancia en la República Argentina, el Sr. De la Funte, que se entrevistará con altas jerarquías del país y con los ministros de Trabajo de los demás países hermanos, realizará diversas visitas a centros e instituciones de la colonia española, a los que entregará en Buenos Aires y en Mendoza diferentes ayudas y subvenciones.

LA ACTUALIDAD EN VILLARREAL

(Viene de la anterior)

en el nacimiento de la que se dedica al valiente matador de toros, hijo de Almazora, porque ella le vio nacer, Raúl Aranda.

Un nutrido grupo de grandes aficionados han sido los pioneros de esta Asociación recién estrenada, con los ojos y el corazón puestos en el buen hacer de ese joven matador que aunque su familia sea aragonesa y él esté vinculado totalmente a la capital maña vio la luz por primera vez en Almazora y este puñado de buenos aficionados sin querer usurpar nada le han dedicado una peña, la primera que tiene el mozo, y en su ciudad natal.

El pasado sábado esta nueva entidad hizo acto de presencia en el local de la Peña taurina «Manolo Rubio», su presidente don Fernando Oliva Monfort, el torero Raúl Aranda con su apoderado D. Manuel Cisneros y la totalidad de su junta directiva formaban la comitiva. En el salón les dio la bienvenida el presidente de la titular D. Fermín Font. A continuación fueron obsequiados con un vino español y en medio de un ambiente de verdadera hermandad transcurrió la simpática visita.

De resaltar es la mencionada visita, porque ésta no fue por el mero hecho de quedar bien ni de puro trámite, fue con el corazón abierto y brindándose a estrechar hasta el máximo los lazos y todo por el bien de la Fiesta, así son los verdaderos aficionados.

Enhorabuena a esta nueva Peña y de corazón le deseamos que la luz que vio por primera vez el pasado viernes sirva de punto de partida para iniciar una hermosa etapa y poder recoger la cosecha de triunfos que su titular estamos seguros les va a ofrecer. — ENRIQUE AGUILAR.

Farmacias de Guardia

Hoy estarán de guardia las farmacias siguientes:

MARTIN, Rda. Magdalena, 64.
SALAZAR, Calvo Sotelo, 29.
LIESA, Paseo Morella, 2.

FINESTRES, C. Circunvalación. Grupo Grapa.

CUPON PRO-CIEGOS
PREMIADO AYER
7 8 1
ACIERTE CON EL NUEVO
colowall®

Conmemoración de la batalla de Nules por la hermandad de ex-combatientes de la I Bandera Valenciana

VALENCIA, 13 (Pyresa).— Ayer domingo celebró diversos actos la hermandad de excombatientes de la I Bandera Valenciana de Falange y las de Castilla y Aragón, con motivo de la conmemoración de la batalla de la defensa de NULES, donde tan destacada actuación tuvo el 83 división que mandaba el General Martín Alonso, en la que estaba integrada la citada bandera, en los días 7 al 12 de noviembre de 1938.

A las once de la mañana se rezó una misa en la iglesia de San Andrés, por los camaradas muertos en combate. Presidió la Junta directiva de la bandera, con su titular D. Vicente Ibor Company, el Consejero Nacional del Movimiento D. José María Adan y otras personalidades.

Asistieron al acto numerosos representantes de las hermandades de Alféreces Provisionales, Sargentos Provisionales, División Azul y antiguos miembros del Frente de Juventudes.

A las doce se celebró, en la Jefatura Provincial del Movimiento una reunión, y a las dos de la tarde tuvo lugar una comida de hermandad.

MERCOLERIDA

LONJA DE CEREALES Y FORRAJES

Todos los JUEVES a partir del día 16 de Noviembre desde las 11'30 horas.

Agricultor — Comerciante — Industrial la Lonja de Mercolérida, lugar de encuentro.

Avda. Tortosa s/n LERIDA. Teléfono 23 81 40.

terrabe
Representante Ricardo Peris. Castellón. Tel. 22 47 56

programas: TVE

PRIMERA CADENA

13'45 Carta de ajuste
El cantar de Santiago (Tallante).
14'00 Apertura y presentación.
14'01 ALMANAQUE
Datos del día.
14'30 PRIMERA EDICION
Información general
15'00 NOTICIAS
España y Extranjero
15'35 JUEGO DE LETRAS
Programa-concurso
16'00 EL FANTASMA Y LA SEÑORA MUIR. «El cazador de fantasmas»
16'30 Despedida y Cierre.
17'45 Carta de ajuste.
Recital de guitarra por Regino Sainz de la Maza.
18'00 Apertura y presentación.
18'01 AVANCE INFORMATIVO
18'05 LA CASA DEL RELOJ NUMERO 170. «Disfraces» (I)
18'25 CON VOSOTROS
—Libro: «El secreto de la isla».
—TOROMBOLO Y SUS AMIGOS «Captura peligrosa y el fantasma».
—FURIA: «Experiencia india».
19'30 DIBUJOS ANIMADOS
19'40 BUENAS TARDES
Espectáculos.
20'30 NOVELA (Cap. II). «Martín Rivas» de Blest Gana.
21'00 TELEDIARIO. Información nacional e internacional.
21'35 EL CINE. CICLO ROBERT MITCHUM (I). «Sangre sobre la luna». 1948.
23'30 VEINTICUATRO HORAS. Final de los servicios informativos.
24'00 Oración, Despedida y Cierre.

SEGUNDA CADENA

20'00 Carta de ajuste.
Música española y sudamericana, por Haydee Helguera al piano.
20'25 Presentación y avances.
20'30 ¡MAS LEJOS!
Actualidad deportiva.
21'30 TELEDIARIO 2. Información nacional e internacional.
22'00 PATRULLA JUVENIL «Supervivencia».
23'00 ENCUENTRO CON LA MUSICA. «Encuentro con Malipiero».
24'00 ULTIMA IMAGEN

Electrodomésticos
Electrocris, S.L.
Trinidad, 69 Tel. 22 56 32 CASTELLON

SIN RECAO
GESTIONAMOS
La publicación de estos anuncios.
Tels. 223802-222690

ANUNCIOS ECONOMICOS

VARIOS

(4240) URGE le facilita rápidamente: Fontaneros, Carpinteros, Electricistas, Pintores, Albañiles, Cristaleros, etc. Llamar al teléfono 22 62 68. URGE, Agencia de Servicios Enmedio 98-1.º

(4374) ANUNCIE SU ESTABLECIMIENTO con rótulos luminosos MOLPLAS. Razón: Vera 21. Tel. 22 41 02.

(4321) PRESTAMOS CONCEDEMOS créditos a particulares desde 50.000 ptas. Razón teléfono 225798.

(4890) DETECTIVES CIP, diplomados investigación, vigilancias, delitos privados. Autorización Gubernativa 2, Apartado 239. Teléfono 21 62 02. Castellón.

(6528) ANUNCIOS LUMINOSOS RAYLUZ C/. Figueroles, 7 - Tel 22 77 23. Castellón

VENTAS

(1369) ESTANTERIAS METALICAS ERMES solucionarán más práctica y económicamente su problema de espacio. TODOFICINA, Trinidad 35 Teléfono 22 31 82. Castellón.

(2244) MUEBLES DE EMPRESA, ZUBIGARAY. Mobiliario metálico para despachos, oficinas, salas de juntas, etc. Entrega inmediata LLANSOLA. Ronda Mijares 18 Castellón

(1800) SE VENDE almacén 400 m2 con taller mecánico, herramientas, maquinaria instalación completa. Razón: Barrachina 13. Telf. 21 48 72.

(6610) SE VENDE villa en Ribera de Cabanes. Razón: teléfono 56 08 53 Almazora.

(6815) VENDO piso en República Argentina, 43 por 275.000 pesetas. Razón: Herrero 42-5.º 18

(6902) VENDO PISO 4 habitaciones Económico. Razón: Papelería Novell Arquitecto Ros 42.

(6923) VENDO piso amueblado o sin amueblar. Llamar teléfono 22 77 13.

ALQUILERES

(2644) AGENCIA CITOSA alquila su piso rápidamente Enmedio 146 Telf 22 29 33

(4909) AGENCIA inmobiliaria ROMEA Compraventa y Alquileres de toda clase de fincas Enmedio, 23 pasaje teléfono 22 43 84

(6357) ALQUILO BAJO comercial 120 m² Calle Tenerías, 3. Razón: Piso 6.º puerta 11.

(6376) SE ALQUILA despacho en edificio Simago. Razón: Cardona Vives, 8

(6740) SE ALQUILAN bajos comerciales y pisos, situación céntrica. Presentarse tarde en Trinidad, 63-1.º

(6856) SE ALQUILA local comercial 150 m2. 3 puertas. Doctor Clará, 38. Razón: Teléfono 21 26 54.

(6874) ALQUILAMOS despachos céntricos, económicos, amplios ventanales, bien orientados. Informará PUBLICIDAD JIMENEZ, Benasal 2, Telf. 22 19 26.

(6889) ALQUILO piso céntrico amueblado en Almazora. Razón: Telf. 56 07 64.

(6899) SE ALQUILA piso en calle Enmedio 100. Llamar teléfono 21 36 25.

(6909) ALQUILO, en Campoamor, 42 locales aptos para despachos. Teléfono 22 47 32.

(6921) SE ALQUILA piso céntrico amueblado. Razón Caballeros 29 entresuelo.

(6916) ALQUILO piso amueblado Avda. Cernuda Velasco, sol todo el día. Telf. 22 47 14 de 8 a 15.

COLOCACIONES

(6148) PRECISO chica y chico de 14 a 16 años. Razón Autoservicio Navarra.

(6329) SOLDADORES se precisan en FRAVIC. Calle Benito Traver, 25 Villarreal

(6499) SE PRECISAN Agentes de ventas. Sueldo y comisión. Indistintamente caballeros o señoritas. Razón: DAMA Publicidad Gral Aranda 6

(6701) APRENDICES faltan de 14 a 16 años ambos sexos. Razón: Avda. Barcelona núm. 11. Fábrica de Envases Teléfono 21 64 34

(6718) SE NECESITAN aprendices de 14-15 años para fábrica de envases. Razón. Avda Valencia, 3 Castellón

(6806) SEÑORITA DEPENDIENTA PARA TIENDA DE MUEBLES. Se precisa. Edad 16-20 años. Razón: DAMA Publicidad Gral Aranda 6

(6813) AVON llama a la señora o señorita que desea ganar buenos ingresos en negocio propio. Oportunidad cerca de su casa, no requiere experiencia previa. Infórmese ahora llamando al 21 27 08 de Castellón Srta. M.ª Pilar o escriba Apartado Postal 14.875. MADRID

(6833) SE NECESITAN aprendizas 14-15 años o owerlokistas y cosedoras a máquina para taller de confección señora. Razón: DAMA Publicidad. Gral Aranda, 6.

(6864) SE PRECISA aprendiz. Razón: DAMA Publicidad. General Aranda, 6.

(6870) GANE DINERO aprendiendo profesiones artesanales. Le ofrecemos cursos de Pirograbado, Artesanías del Cuero, Encuadernación. Informes gratis. MATER—NC. Muntaner, 81 Barcelona-11.

(6873) NECESITO oficiales de albañil y peón obra. Parque del Oeste, núm. 2 esquina Vázquez Mella, o Telf. 22 26 70.

(6875) SE NECESITAN operarios en Ballestas Grisel Carretera Valencia-Barcelona. Frente Edificio Michelín.

(6882) ADMINISTRADOR de fincas urbanas con experiencia, coche propio y teléfono. Se ofrece. Interesados llamar al teléfono 22 15 80.

(6898) SE OFRECE joven con estudios, conocimientos contabilidad, mecanografía, para administrativo o similar. Escriban Referencia esta Administración núm. 6.

(6906) SE NECESITA chica servicio. Todo estar. Razón teléfono 22 58 94 Castellón.

(6907) SEÑORITA cuidar niños exclusivamente, interesa. Preferible nociones puericultura o enfermera. Telefonear al 21 41 45 de 2 a 4 horas.

(6908) SE NECESITA chica de servicio, todo estar. Inútil sin referencias. Sueldo a convenir. Razón: DAMA Publicidad. Gral. Aranda, 6.

(6910) SE OFRECE señorita para trabajos generales oficina, con experiencia. Razón: María Carmen Duch. Ronda Vinatea Grupo Cooperación Bloque 3 escalera 6 entresuelo 2.ª

(6911) SE OFRECE Oficial 1.ª tornos cilíndricos y revólveres, mecánica general. Razón: Carlos Navarlas. Ronda Vinatea Grupo Cooperación Bloque 3 escalera 6 entresuelo 2.ª

(6913) SEÑORA, mayor, responsable precisamos para atender niños y pequeños quehaceres domésticos. Todo estar. Razón: DAMA Publicidad. Gral. Aranda, 6.

(6915) SE NECESITAN jóvenes de 16 a 17 años de ambos sexos para fábrica Tejidos. Razón: Marqués Ensenada, 8.

(6917) CARAMELOS y baratijas se busca representante con referencias para producto nuevo de fácil venta. Urge iniciar campaña antes de Navidad para razones obias Escribir adjuntando historial y referencias al Apartado de Correos, 934 Barcelona (O. C. 74.586)

(6922) SE NECESITA dependienta para tienda de papeles pintados. Razón: Jueves día 16 4 a 6 tarde en Camarasa. Avda. Casalduch, 15.

(6925) SE NECESITAN señoritas para visitar centros comerciales, trabajo fácil ganarán 300 pesetas diarias, a comisión. Presentarse 3 a 4, 7 a 8 Srta. Melisa. Obispo Climent Residencia Castellón.

(6926) IMPORTANTE empresa solicita 6 agentes, hombres agentes de seguros o vendedores meditoriales asignación fija más seguros sociales. Presentarse en calle Fola, 35 de 9'30 a 11 de la mañana y de 4 a 6 tarde.

(6927) IMPORTANTE empresa solicita cubrir varias plazas señoras y señoritas asignación fija, más seguros sociales. Presentarse en calle Folla, 35. De 9'30 a 11 de la mañana y de 4 a 6 tarde.

AUTOMOVILES

(1935) NIRVANA DISTUSA Mas de cien coches a su disposición. Zaragoza 10-12 Castellón

(1937) OPORTUNIDAD su coche en NIRVANA DISTUSA. Máximas facilidades. Zaragoza 10-12 Teléfono 21 36 83

(5440) NIRVANA DISTUSA, ofrece cientos de modelos de coches garantizados. NIRVANA DISTUSA, Zaragoza 10-12 Castellón.

(4821) AUTOMOVILES CARDA. Vehículos ocasión, todas las marcas. FACILIDADES PAGO. Solvencia absoluta. Trinidad 162. Teléfono 21 29 81.

(2398) GRAN OCASION vendemos motos y ciclomotores procedentes de cambios. Facilidades. Automotor. Pérez Galdós, 5. Castellón.

(6588) LUCAN: Turismos usados con garantía, todas marcas y modelos, facilidades pago Ronda Mijares 28.

(4863) SIMCA-DODGE. Gran ocasión, todos los modelos. Condiciones de pago. Concesionario Provincial AUTOLICA. S.A. Huerto Sogueros, 8.

(5180) VEHICULOS industriales: D. K. W. Mercedes—Alfa Romeo-Citroen: Facilidades pago. Repesados y garantizados. Concesionario Provincial. Autolica, S. A. Huerto Sogueros, 8.

(5593) AUTOMOVILES Peñagolosa: Compraventa automóviles de ocasión todas marcas de gasolina y de gas-oil totalmente revisados y garantizados por Talleres Padilla. Cardenal Costa 26 Castellón

(6208) COCHES A ELEGIR repasados y garantizados con grandes facilidades de pago. En Automóviles PALLARES Avenida Valencia 134 calle en Proyecto, 2 frente Grupo Lidón teléfono 22 70 30

(6769) GRANDES OCASIONES en Automóviles procedentes de Cambio-Venta, varios Seat 600—D, 124, 1430, 850 Coupe, 850—N, Morris 1.100; Simca 1.000 C. L. Renault Florida, Furgonetas Citroen. Máximas Facilidades. Dr. Clará 17 teléfono 21 53 21 Castellón

(6799) AUTOMOVILES CASTALIA Todas las marcas nacionales a precios fábrica. Extenso surtido en coches seminuevos, Seat 600 D, 800 N y E. Seat 124 y 1430, Renault 4L., R 8 y R 10. M. G. 1100 con extras. Citroen Berlina y Furgoneta. General Aranda, 28. Teléfono 22 48 05.

(6895) MEJORES CONDICIONES para la adquisición de su coche a plazos, a través de Central Castellonense de Créditos. Pl. General Sanjurjo 30 Castellón.

(6897) COMPRO varios Citroen Berlina 2 caballos, de particular a particular. Razón: calle San Roque, VH, 5.º piso, puerta 10.

(6912) VENDO 600 matrícula CS 15.643 a prueba de 2 a 4 tarde. Razón Casalduch 9-1.ª teléfono 22 01 94.

(6914) TALLERES ESCUDER Automóviles de ocasión garantizados. Revisados en talleres propios. Máximas facilidades pago. Renault R-8 y R-10 CS- magnífico estado; Varios 4-L super; 600-D, 800 4 puertas; 850 CS, 850 Coupe inmejorable; 1500. Furgoneta SIATA barata; Varios Simca 1000 GL. Furgoneta AK, Berlina Citroen. Exposición: Plaza Padre Jofre, 18. Teléfono 21 44 17.

(6840) LORENTE alquiler sin conductor, Mayor 117 Teléfono 22 62 27.

(6839) LORENTE alquila 600, 850, 127, 124, 1430, Mini, Simca, Dodge-Dart.

(6838) REGENTE— CAR— Lorente kilometraje ilimitado. Sin pagar retorno, Mayor 117, Teléfono 22 62 27 consúltenos.

(6837) LORENTE nuevas tarifas para clientes adictos con descuentos progresivos. Teléfono 22 62 27.

(6924) COMPRO SEAT 1.400. Razón Teléfono 22 62 48.

MATERIAL CONTRA INCENDIOS
MACISA
Extintores para camiones
SERVICIO TECNICO POST—VENTA
Representante
Telf. 21 46 06 CASTELLON

ACADEMIAS

(6500) ALMI. Secretariado. Administrativos. Idiomas. Preparación permanente ingreso Bancos. Nuestros alumnos encuentran colocación fácilmente. Infórmese. Trinidad 5.

TRASPASOS

(6886) TRASPASO ultramarinos por no poder atender. Razón: Pintor Camarón 37.

(6918) TRASPASO perfumería- Paquetería céntrica. Muy económica. Por cambio de residencia. Razón MEBA, Enmedio, 35-1.º Castellón.

HUESPEDES

(6920) CASA particular ofrece habitación con dos camas para huéspedes solo dormir. Razón: calle Villafamés, 2-2.º-B

COMPRAS

(6641) MONEDAS todas clases arrancadas, objetos antiguos Compro. Razón Galicia, 19-6.º Telf. 21 28 69.

(c) Ministerio de Cultura 2007

¿Se imagina su hogar sin electricidad?

Tal vez pueda imaginárselo, y hasta es posible que pueda prescindir de su lavadora eléctrica.

Pero, ¿cómo solucionaría sin energía eléctrica el alumbrado de su casa y el funcionamiento de su televisor, frigorífico, plancha, lavaplatos, acondicionador, calefacción... y tantos otros electrodomésticos que trabajan hoy para nosotros?

HIDROELECTRICA ESPAÑOLA suministra electricidad a millares de hogares españoles. Energía instantánea, limpia, cómoda, útil para todo y... ¡ah! MUY IMPORTANTE: bastante más económica de lo que Vd. piensa.

CONFORT INSTANTANEO

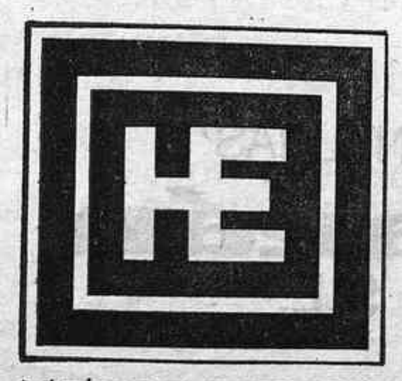

HIDROELECTRICA ESPAÑOLA

CUPON Tengo interés en recibir, gratuitamente, y sin compromiso alguno, su folleto informativo sobre el "Hogar todo eléctrico".

Don _____ Ciudad _____

Calle _____ Provin. _____

Enviar al Servicio de Asesoramiento del Hogar a:

HIDROELECTRICA ESPAÑOLA: MADRID, C/. Claudio Coello, 55 • VALENCIA, C/. Isabel la Católica, 12 • ALICANTE, C/. Calderón de la Barca, 16

(c) Ministerio de Cultura 2007

VIDA DEPORTIVA

TERCERA DIVISION

EL VILLARREAL, QUE MARCO PRIMERO, PERDIO EN MASNOU (3-1)

NO fueron realidad las esperanzas del Villarreal de puntuar en Masnou. Pese a marcar primero, por mediación de Cayetano en combinación con Diego a poco de comenzar el partido, se le anuló el gol que suponía el dos-uno y luego se le marcaron dos goles en clarísimos fuera de juego.

Así nos lo han contado testigos presenciales del partido. Y es que no sabemos lo que tendrán los árbitros con el Villarreal o es que estos señores tienen una forma muy especial de interpretar el Reglamento.

Son varias las actuaciones completamente «anti» que el Villarreal ha tenido que soportar en lo que va de temporada, tanto por parte de árbitros de nuestra región, como por colegiados catalanes. La afición se pregunta si no sería conveniente solicitar árbitros de otras procedencias, que ofrecieran más garantías de imparcialidad que los que le arbitran los partidos al Villarreal y casi casi será cuestión de que la Directiva considere en serio tan importante asunto y resuelva en definitiva.

Lo de Masnou ha sido un episodio más que añadir a esta larga lista, como antes ocurriera en Alcoy y en otros campos. Lo cierto es que el Villarreal tiene que luchar en dos frentes y en uno de ellos —nos referimos a los árbitros— contra un adversario que tiene siempre las de ganar. ¿No se romperá por fin la racha y al menos la adversidad en este sentido no será tan acusada?

El Villarreal, que a juzgar tanto por lo que dice la prensa y lo que nos han contado quienes presenciaron el partido, tuvo un primer tiempo en el que marcó dos goles —uno invalidado por supuesto fuera de juego— y un segundo tiempo muy superior al primero, regresó de vacío de su desplazamiento.

Nos dijeron que los jugadores se emplearon con el mayor entusiasmo, jugaron con velocidad y con garra y causaron excelente impresión.

Que no decaiga ese entusiasmo y las adversidades pasarán. Lo interesante es que los jugadores no se dejen impresionar por lo adverso de la clasificación, que jueguen sin perder la serenidad y seguros estamos que saldrá pronto el equipo de la situación en que se encuentra.

Arbitró el colegiado catalán señor García Llorca, con una actuación muy casera y los equipos presentaron las siguientes formaciones:

VILLARREAL.—Cuello, Barberá, Folch, Erviti; Planes, Sanz; Pablo, Martínez Miró, Diego, Jorge y Cayetano. El Villarreal sólo realizó una sustitución. Fue la de Sanz por Catalá.

MASNOU. — Mayolas, Castillo, Grau, Basa; Lorente, Bilbao; Mesa, Manolín, Alvarez, Pla y Herrera. Este equipo realizó las dos sustituciones autorizadas. Martí y Navalón sustituyeron a Mesa y Herrera, respectivamente.

DELINEANTE PROYECTISTA

PRECISA importante Empresa Hispano-Norteamericana radicada en Castellón de la Plana.

SE EXIGE:

—Capacidad para desarrollar proyectos.
—Acoplos de materiales, programación de montajes con dominio de tablero en oficina de ingeniería.
—Dominio de taller, para contratación y verificación.
—Dominio en realización montajes.
—Edad mínima, 25 años.
—Experiencia mínima 2 años en cargos similares.

SE OFRECE:

—Puesto de gran porvenir.
—Excelentes relaciones laborales con jornada de lunes a viernes.
—Remuneración a convenir según aptitudes.

Abstenerse los que no reúnan las condiciones exigidas.
Interesados diríjanse por escrito a Ref. 1.000 de PUBLICIDAD MEBA. Enmedio, 35-1.° Castellón.

Mañana partido de Copa en el Campo del Madrigal

PARA las 3'30 de la tarde de mañana miércoles, está anunciada la celebración en el Campo del Madrigal de un partido de Copa entre el titular y el Eldense.

Corresponde este partido a la segunda jornada de la segunda ronda. El Villarreal, como recordarán nuestros lectores jugó en Elda el pasado día primero del actual por la noche y fue derrotado por 2—0.

Es necesario que el Villarreal salve esta eliminatoria y quienes presenciaron el partido de ida, creen que ello puede ocurrir si los jugadores que entrena Lalo se lo proponen. Por otra el salvar la eliminatoria supondría una elevada dosis de moral y a ello pueden ayudar en gran manera los aficionados, que deben tener muy presente lo mucho que influye en el rendimiento de los jugadores su aplauso y su aliento.

Pese a lo adverso de los últimos resultados obtenidos por el Villarreal los aficionados deben hacerse cargo de la importancia que tiene su ayuda y mañana por la tarde su obligación es animar de firme al equipo desde el momento que salte al campo.

El Eldense también está con menos tres en la clasificación y puede ser superado el 2—0 del primer partido si los jugadores se lo proponen. Todo no ha de ser adversidad y por fin han de comenzar los partidos con signo favorable. Todo es cuestión de proponérselo.

C.V.LL.

ÓPTIMIST

SE HA INICIADO CON GRAN EXITO EL «TROFEO JUVENTUDES»

Para conmemorar el aniversario de la fundación del frente de Juventudes, 6 de Diciembre, la Delegación Provincial de la Juventud ha establecido el «Trofeo Juventudes» para balandros tipo «Optimist y Cadetes».

El pasado sábado se inició el referido trofeo para la clase Optimist con la primera regata de las tres que tendrá que intervenir cada patrón para optar a los primeros puestos. El poco viento hizo que solo se pudiese disputar una sola serie de las 4 que componían esta primera regata, disputándose en el interior del puerto y con el acostumbrado recorrido en triángulo.

Hubo una gran lucha entre las 6 embarcaciones que participaban yendo siempre en compacto pelotón, hasta que en la segunda baliza comenzó a distanciarse Juan Carlos Rodríguez Marín y a continuación Pedro Más. siendo ambos los que mandaron en todo momento con maniobras muy apropiadas al flojísimo viento de Levante que soplaba. De todos modos hay que destacar la actuación de todos y quizás la de M. Lidón Romero que superando actuaciones anteriores hizo un meritorio tercer puesto.

1.— Juan Carlos Radríguez Marín.
2.— Pedro Más.
3.— Maria Lidón Romero.
4.— Tasio Flors.
5.— Roberto Marzá.
6.— Pedre L. Ramón.

Estas regatas forman parte de ese gran plan de promoción de la vela castellonense iniciado por el Club Náutico y Delegación de la Juventud y Sección Femenina, del que esperamos los mejores resultados.

El sábado y domingo próximos se disputarán nuevas series de este gran trofeo para el que ya se tienen en firme 20 inscripciones y que seguramente aun aumentarán.

EL AYUNTAMIENTO DE LA JANA (Castellón)

mediante la correspondiente autorización ministerial, pone a VENTA en PUBLICA SUBASTA 91 solares o parcelas en la urbanización de la llamada finca «LES COMETES» a unos precios asequibles a cualquier bolsillo. La apertura de plicas tendrá lugar el próximo día dos de Diciembre de 1972 a las doce horas. Las citadas parcelas están situadas en zona llana, turística por cercanía con las playas de BENICARLO, PEÑISCOLA Y VINAROZ y junto a la Carretera Nacional de Vinaroz-Vitoria. Informes: Ayuntamiento de La Jana.

Unión Internacional de Financiación, S. A.

SUBASTA VOLUNTARIA

El día 21 de noviembre, a las 18 horas, se celebrará en el estudio del Notario de Madrid, Don José Luis Díez Pastor, calle Recoletos, núm. 19, 3.°, la subasta voluntaria de

1) una finca en Ametlla de Mar (Tarragona) partida Pons o Plana de San Jorge de Alfama,
2) una finca o solar sito en Benicasim (Castellón) partida de Santa Rita, sin número de policía,
3) La cuota dominical de 11.250 cienmilésimas sobre tres fincas sitas en el término de Níjar (Almería) barrio de Rodalquilar, paraje de El Playazo, denominadas Majada del Castillo Nuevo, Haza Blanca y Las Norias, y
4) La cuota dominical del 15 por ciento sobre una finca sita en el término de Níjar (Almería), Diputación de Escullo, paraje de La Isleta.

Los títulos de propiedad se encuentran depositados en la Notaría, donde pueden ser examinados por los interesados, así como el pliego de condiciones.

Quienes deseen recibir una copia de éste, pueden solicitarla del subastante, UNINTER, calle Prim, 12. Madrid.

SE PRECISA SECRETARIA DIRECCION

SE REQUIERE:

— Capacidad de trabajo autónomo.
— 2 años experiencia en puesto similar.
— Conocimientos de algún idioma.

Sueldo a convenir según aptitudes. Dirigirse por escrito a Ref 1.002 de Publicidad MEBA, Enmedio 35-1.° Castellón.

Cuando Vd. compra neumáticos
MICHELIN ZX
con carcasa radial,
no compra simplemente neumáticos...

compra una
SEGURIDAD
sin precedente

AGENTE EXCLUSIVO:
LUIS PRADES, S. A.
Ronda Magdalena, 17 Teléf. 21 62 86
SERVICIOS

CASTELLON:
Ctra. Valencia - Barna., sin.
TORRE MICHELIN
Teléf. 21.38.67

BURRIANA:
Ctra. del Puerto, sin.
Edificio MICHELIN
Teléf. 51.16.61

Las mejores instalaciones dedicadas al neumático puestas al servicio del automovilista

Porque deseamos prestarle un mejor servicio en papeles y pinturas le invitamos a visitar nuestro nuevo domicilio en

Plaza Clavé, 45
Telefono: 21 22 03

PINTURAS alazán S.L.

Pinturas plásticas, Pastas sintéticas, Barnices, Pinturas para piscinas, Latex, Siliconas, Disolventes, Colas plásticas para la madera.

(c) Ministerio de Cultura 2007

Mereció el Castellón algo más que el empate

ANTE UN A. DE MADRID CON TECNICA, PERO SIN REMATE

Dos goles nacidos de faltas: el madrileño lanzada por Luis y el del Castellón, de penalty, transformado por Clares

Por ese agujero entró, inesperadamente, el balón que dio el gol al A. de Madrid. Los jugadores de la barrera del Castellón también creyeron que Luis dispararía por alto, como en la ocasión anterior; y la pelota se le fue al especialista madrileño por bajo, con efecto en el marcador.

El Castellón correspondió con su gol de penalty en el segundo tiempo, en el que Rodri no tuvo ninguna opción en el saque impecable de Clares.

Apenas comenzó el encuentro pudo el Castellón haber marcado, pero el cabezazo de Benegas cortó el paso al balón hacia la puerta, ante la inquietud de Rodri, y envió el balón a córner.

UN nuevo Atlético de Madrid-Castellón en el Estadio Castalia, que el domingo precisamente cumplía 27 años y ocho días de su inauguración, con un partido de Liga, como ahora, frente al Atlético de Madrid llamado en aquella época, Atlético Aviación ¡Qué maravilla!. En aquella ocasión se ganó; ahora se empató.

En fin, el caso es que Clares, aunque haya sido de penalty, marcó el domingo el gol número 265 del Castellón en su estancia en Primera División. Contando, claro está, los seis años de antes y estos diez partidos de la actual.

El día para este encuentro con los del Atlético de Madrid, fue buenísimo, hermoso. Se señaló «media jornada económica» para este partido. Eso retrajo un poco al aficionado.

A las cuatro menos diez minutos saltó el Atlético de Madrid al terreno de juego. Aplausos tibios. A las cuatro menos cinco minutos salió el Castellón. Los aplausos estuvieron a más alto nivel.

El árbitro, Sr. Canera Coscolín, del colegio regional aragonés, salió el último, ya que sus dos ayudantes de línea, señor Domingo y Campillo, abrían marcha a muchos pasos de distancia.

A las cuatro en punto quedan los equipos alineados para comenzar el partido. Estas son las alineaciones:

CASTELLON.— Corral, Echarri, Cela, Babiloni; Oscar, Cayuela; Clares, Del Bosque, Planelles, Ortuño y Félix. No hubo cambios.

AT. DE MADRID.— Rodri, Melo, Benegas, Quique; Eusebio, Iglesias; Salcedo, Luis, Leal, Adelardo y Alberto. En el minuto 63, Leal, es sustituido por Becerra.

En el segundo tiempo, Iglesias y Luis, por el Atlético, y Echarri, por el Castellón fueron amonestados con tarjeta blanca por juego peligroso según parece.

UN PARTIDO A CARA DE PERRO

Apenas comenzado el juego, el Atlético de Madrid fuerza un córner que no tiene consecuencias por el acertado despeje de Babiloni, que no permitió a Leal cabecear a puerta. El juego se desenvuelve peligrosamente en ambas porterías. A los cinco minutos, es Félix el que rematando desde fuera del área, a consecuencia también de un saque de esquina, le sale la pelota alta.

En el minuto 10, Clares es el primero en ensayar el tiro a puerta en jugada llevada entre él, Planelles y Ortuño. El tiro de Clares es parado con dificultad por Rodri. A los catorce minutos, Benegas salva un gol cantado desde la misma línea de meta cuando Rodri quedaba fuera y descolocado. Un minuto después era desplazado Del Bosque por Quique, cuando el castellonense se disponía a rematar de cabeza una situación ventajosísima solo ante el gol. Poco después se lanza un saque de esquina favorable al Atlético. No pasa nada, ya que Cela, oportuno, despeja fuerte al centro del terreno. Cayuela, a los diecisiete minutos, tira de lejos saliendo la pelota muy alta.

A los veinte minutos, jugada entre Clares y Ortuño, llega el primero a la misma boca del gol desplazando al lateral Quique; tira Clares a puerta vacía y Benegas, rápido e intuitivo, saca con la cabeza el tiro del delantero albinegro en la misma raya cuando Rodri quedaba fuera del alcance del remate de Clares.

GOL DEL ATLETICO

A los treinta y cuatro minutos se produce un avance de Salcedo, que sorteando contrarios se clava frente a Corral, tira y marca. El árbitro anula el tanto manifestando que había señalado falta al mismo Salcedo producida por Oscar. Se indica, pues, por el árbitro que se ejecute un libre directo contra la portería del Castellón. Falta que saca Luis, y que se repite al moverse la barrera. La tira de nuevo Luis,y gol. Gol de los atléticos que pone en ventaja a los colchoneros en el partido.

A los trienta y seis minutos, Planelles es objeto de una falta clarísima de Benegas cuando el burrianense se disponía al disparo. La pelota salió a córner, falta que señala en lugar del clarísimo penalty provocado. Se saca el córner y despeja sin dificultad el mismo Benegas.

En el minuto cuarenta y dos está a punto de marcar nuevamente el Atlético de Madrid a consecuencia de un córner contra la meta local, en el que Adelardo falló el disparo y, en la misma jugada, yéndole la pelota a Alberto, tira y Corral, con muchos apuros, salva. Un minuto antes de finalizar este primer tiempo, Clares saca un córner contra la meta de Rodri que, también éste, salva apuradamente el disparo de Planelles.

SEGUNDO TIEMPO

Si movido fue el primer tiempo, más aún lo fue este segundo en el que los dos equipos se lanzan al ataque: el Castellón en busca del empate, y los madrileños para aumentar su tanteo que les ponga a salvo de cualquier contingencia. Es el equipo local el que arrea en estos primeros minutos de juego. Las jugadas de peligro se suceden en el marco rojiblanco. Una falta directa sobre el marco de Rodri, ejecutada por Clares, sale alta. Poco después es Félix el que tira alto ante el meta madrileño. Córner contra el Atlético. Remate fuera del Del Bosque. Nuevo tiro de Félix desde lejos, que saluda Rodri a su paso. 18 minutos, avance espectacular de Planelles, tira sobre la marcha, fuera. Rodri tiene que estar atento. El juego de los albinegros, el domingo, es atosigante. A los diecinueve minutos, Leal deja su puesto a Becerra.

EMPATE

A los veinte minutos, Ortuño es cargado violentamente por Benegas. El árbitro, tras dudarlo un poco, señala penalty. El encargado de ejecutarlo es Clares, que lo hace impecable batiendo a Rodri por su derecha casi a ras del suelo. Con este gol de Clares quedaría sentenciado el partido más tarde.

23 minutos, córner contra el Atlético, nada.

26 minutos, avance de Ortuño, que queda solo ante puerta, fallando cuando lo más fácil era el gol.

29 minutos, Félix tira de lejos, mal, fuera, en ocasión también buena para el tanto. A los treinta y tres minutos, Corral salva apuradamente un tiro de Salcedo. Seguidamente tarjeta blanca a Iglesias. Unos minutos después, a los cuarenta, Becerra, estrella un tiro en el travesaño. Un minuto después, tarjeta blanca a Luis. El Atlético de Madrid arrecia fuerte en busca de la victoria. El Castellón aguanta bien y crea también alguna situación de peligro. La victoria está a punto de inclinarse a favor de los madrileños. Pero, el Castellón, que también ha hecho sus méritos anteriores, aguanta el vendaval rojiblanco llegándose al final del partido con este resultado de empate a un gol que puede considerarse justo para ambos ilbradas las ocasiones de uno y otro contendiente, aunque los castellonenses estuvieron más cerca del triunfo.

JOSE TEN V.

JAPON presenta sus nuevos modelos de cajas registradoras FUJI

Gran variedad de modelos
Solicite demostración sin compromiso.
Distribuidor exclusivo para Castellón y Provincia:
J. DIAZ
Mayor, 101. Tels. 224236—220869
Servicio técnico garantizado

El seguro de vida de su Cabello

De auténtica savia de Abedul despierta la fuerza en su cabello y lo vitaliza. Ahora, recien peinado durante todo el día.
"Utilice también Birken champú"
PIDALO EN PERFUMERIAS
Distribuidor Exclusivo:
LABORATORIO MILUY, S. L.
División de Cosmética
Av. Menéndez Pelayo, 25 - MADRID-9
Representante en CASTELLON
Teléfono 21 45 44

TURISMOS FURGONETAS PROCEDENTES DE CAMBIO · REVISADOS · FACILIDADES DE PAGO
Abierto sábados y domingos mañana
ES UN SERVICIO DE AUTOVILL, S. L. AGENCIA RENAULT
Carretera Valencia-Barcelona Km. 57 Telf. 52 15 00 VILLARREAL

Pegaso SAVA JCB HYSTER WAYNE DAVID BROWN MOTRANSA

ENCUESTA DEPORTIVA
Finanzauto Y SERVICIOS, S. A. Mediterráneo

PREMIE VD. MISMO AL MEJOR JUGADOR del CLUB DEPORTIVO CASTELLON

y participe en el Sorteo de Premios de esta ENCUESTA

D _____
Domicilio _____
Localidad _____

CUPON 3 NOVBRE.

VOTA este mes POR _____

LOS CUPONES PUEDEN ENTREGARSE EN MANO O ENVIARSE POR CORREO ANTES DEL ULTIMO DIA DE CADA MES a FINANZAUTO Y SERVICIOS, S. A. (Avda Valencia 31 y Ctra Valencia Km. 61 700-Almazora)
● Administración del DIARIO MEDITERRANEO (Avda Cernuda y Velasco s/n)

UNA LLAMADA... Y EL HORMIGON AL PIE DE LA OBRA

226788 - 225379
Hormigones Castellón Suc. S.A.
Camino San José, 4-A (JUNTO PLAZA FADRELL) CASTELLON
(Este anuncio se publica todos los martes)

EL FAMOSO CIRCO PRICE DE MADRID VIENE A CASTELLON

En su fabuloso programa figuran los más célebres payasos del mundo

POMPOFF y THEDY

El circo siempre es noticia, y en esta ocasión la noticia viene de la mano del famoso Circo Price de Madrid, cuya presencia en Castellón acaba de ser confirmada. En efecto, el Circo Price uno de los mayores de Europa ha sido recientemente destacado por el «New York Times», como uno de los 3 circos más famosos del mundo junto al colosal Ringling, de USA, y el conocido Krone, de Alemania. El Circo Price de Madrid levantará sus gigantescas cúpulas azules, en el Polígono de Rafalafena. En su interior, capaz para más de seis mil personas, figurarán además de los servicios complementarios, bares y restaurantes, un amplio parque zoológico.

Entre las novedades que ofrecerá el Circo Price de Madrid al público de Castellón y que, como ya es habitual en este importante circo, son siempre abundantes, cabe destacar este año por su indudable importancia artística, la feliz reaparición de los célebres payasos Pompoff y Thedy familia, quienes después de sus quince años de actuación ininterrumpida en Estados Unidos, han regresado a España para realizar una gira con el circo Price de Madrid.

El Circo Price actuará en Castellón 3 únicos días, el 21, 22 y 23 de noviembre.

(c) Ministerio de Cultura 2007

El partido en los vestuarios

El entrenador del A. de Madrid: «Marcho contento porque un punto en campo contrario siempre es importante»

Entrenador del Castellón: «Creo que el empate es un resultado normal de lo que ha ocurrido en el campo»

EN contra de la costumbre, de esa facilidad que se nos ha dado siempre a los informadores, el vestuario de los rojiblancos se cerró a cal y canto. Solo, a ruegos y preguntas, pudimos hacer llegar al preparador Merkel a la salita de prensa, que, acompañado por el vicepresidente del club madrileño, Sr. Santos, se puso a disposición de todos. Max Merkel no parecía contrariado por el resultado; más bien lo aceptaba expresandose así:

—"El equipo a acusado estos ultimos partidos, en especial el de Rusia, montrandose los jugadores algo cansados".

—¿Le parece bien el resultado, al empate nos referimos, señor Merkel?

—"Después de lo visto, pues sí, Ahora bien, no hemos tenido suerte Leal, Becerra y Salcedo han tenido goles cantados, de esos que no sabemos porqué misterio no se marcan".

—Entonces, ¿se marcha usted disgustado, mister?

—"No, al contrario. Me marcho contento porque un punto fuera de casa siempre tiene su valor".

—¿Qué le han parecido los castellonenses?

—Un equipo muy duro, muy

fuerte, dan patadas en todas direciones. No lo digo en mal sentido, es porque me ha parecido así simplemente".

—¿Qué me dice usted del arbitraje?

—De esto nada.

—¿Cree justo el penalty?

—Sí. Nuestro jugador se desorientó en la jugada. Pudo atajar la escapada del interior del Castellón con mayor fortuna. Es mala suerte. Pero, no está mal este empate, ya que son algunos seguidos los partidos que llevamos jugados sin perder.

Y Merkel, que parecía llegar prisa, nada más nos dijo.

EL SEÑOR SANTOS, VICEPRESIDENTE DEL ATLETICO

Tambien don Salvador Santos parecía encontrarse satisfecho por el empate. Nos decía:

—Eu resultado ya' no se puede mover. No puedo más que decirle que considero justo el empate que señala el marcador.

—¿Ningún argumento que razonar?

—Mire, pues, sí. De que el Atlético no ha tenido ni así de suerte, ya que el balón estrellado en el travesaño por Becerra; el tirazo de Salcedo, paró in extremis el portero castellonense, y otro fenomenal tiro de Leal antes de ser sustituido, pudieron muy bien ser goles. La verdad es, siguió diciendo, que el Atlético no tiene suerte, no la ha tenido nunca.

—¿Le ha gustado, en líneas generales, la actuación de su equipo?

—Pues ,sí, ya que dentro de ese cansacnio que acusaban por los viajes y partido con el Spartak, poco más podían hacer. En el fondo, pues, terminó, me marcho feliz porque no se ha perdido y se pudo ganar.

—¿Le ha gustado el Castellón?

—Sí, mucho. Aunque la verdad sea dicha arrean mucho en el área.

J. Ten Vilarroig

EL ENTRENADOR DEL CASTELLON AL MICROFONO

TERMINADO el encuentro, en la sala de prensa el entrenador del Castellón hizo las siguientes manifestaciones:

—«Satisfecho, sí. Porque por lo menos no hemos perdido contra un adversario como el Atlético. Fue un partido bastante difícil, ya lo sabíamos, que se hubiera podido ganar, como también lo pudimos perder».

—¿..?

—«El empate yo creo que es un resultado normal de lo que ha ocurrido en el campo».

—¿...?

—«La única pega que había es que hemos tenido un gol tonto, el primer gol, y esto influye mucho, pues se ha de jugar contra el reloj frente a un equipo como el Atlético. Es muy difícil».

—¿...?

—«El Atlético, como siempre, me pareció un equipo muy difícil. Juega bien la pelota. Son hombres que saben todo lo que es el fútbol. Pero, en fin, yo creo que el Castellón ha hecho un buen partido».

—¿...?

—«No he visto cansado al Atlético».

—¿...?

—«Los nuestros han jugado bien. Ellos han tenido una papeleta bastante difícil, porque el Atlético juega muy atrás, todo el mundo atrás, y no es siempre fácil el marcarle».

—¿...?

—«Yo creo que el penalty que ha pitado el áribtro fue penalty. Había entradas muy fuertes también de la defensa del Atlético, pero en fin... esto es el fútbol. Nosotros no tenemos estos hombres que entran tanto como ellos».

—¿...?

—«Ha habido un poco de todo. Ha habido dureza, había nervios también y en fin... Pero al final del todo, yo creo que estaba bastante correcto».

—¿...?

—«Estoy contento, muy contento porque en fin no hemos perdido. Hemos perdido un punto en casa, pero frente a un equipo como el Atlético, no está nada mal».

Clares explica su gol

ESTA vez sólo uno de los goleadores, Clares, explicó su gol, pues los jugadores atléticos decidieron no presentarse en la sala de Prensa y, en este sentido, Luis no fue la excepción.

—Clares, ¿cómo ejecutó el penalty?

—«Bueno, pues con muchos nervios. La responsabilidad era muy grande. Así que disparé fuerte con la derecha y, más o menos, al mismo sitio que tengo por costumbre».

—¿Alguna vez ha fallado un penalty?

—«Nunca. Siempre he conseguido gol».

—¿Contento?

—«Es lógico. Ibamos perdiendo y, aunque hubiera sido mejor ganar, al final por lo menos se ha conseguido el empate. El resultado me parece justo».

DETALLES DEL PARTIDO

PRIMER TIEMPO

1 m.—Avance del Atlético por la izquierda, pasa el balón al otro lado y Salcedo, bien situado, chuta, rebotando en un jugador castellonense y saliendo el balón a córner, primero de los madrileños.

6 m.—Contrataque del Castellón y el Atlético cede córner, primero del equipo local.

7 m.—Segundo córner del Atlético.

10 m.—Escandaloso derribo de Clares, sin balón, cuando corría para situarse, cerca del área.

11 m.—Avance del Castellón y disparo no muy fuerte de Clares, desde fuera del área, que detiene Rodri sin dificultad.

13 m.—Contrataque del Atlético y tercer córner sobre la puerta de Corral.

14 m.—Gran bronca al árbitro porque no señala nada cuando sujetan a Clares, que se cuela dentro del área.

16 m.—Otro ataque madrileño y cuarto córner.

19 m.—Magnífica jugada del Castellón por la izquierda, con centro largo que Clares remata cruzado, en magnífica oportunidad, desviándose el balón a córner, segundo del Castellón.

21 m.—Castigo contra el Atlético cerca del área, y entre movimientos de la barrera y demás se pierde el tiempo y se repite el saque tres veces.

23 m.—Castigo contra el Atlético, por escandaloso derribo de Quique a Clares cuando esperaba un balón por alto.

28 m.—Quique repite la suerte, y da una tarascada tremenda a Clares cuando ya el balón había pasado.

30 m.—Balón adelantado del Atlético por el centro del área, y más rápido que los defensas se cuela Salcedo, que recibe un empujón de Cela a unos metros de la línea, en el centro. Pita el árbitro, pero Salcedo sigue y marca gol, que no es válido. Se saca la falta, se forma barrera, tira Luis alto, fuera, pero Cela se ha adelantado. Se repite el saque después de nuevas medidas, y Luis dispara por bajo, la pelota cruza la barrera, salta ante Corral y se mete en la puerta.

33 m.—El Castellón se desorienta momentáneamente. Avanza por la derecha el Atlético, centro desde la línea de puerta y el balón cruza ante el marco del Castellón, sin que nadie lo despeje, aunque por fortuna sin que ningún delantero del Atlético se preocupe por rematar.

34 m.—Castigo contra el Castellón en un lado del área. Entre tanto, Quique y Clares siguen su guerra.

35 m.—Contrataque rápido del Castellón y pase cruzado, adelantado, de Clares, desde la derecha, a Planelles, que entra rápido y decidido, enviando a córner milagrosamente un defensa. Tercer saque de esquina del Castellón. Se saca, remate de cabeza entre una aglomeración de jugadores, y nuevo córner, cuarto del Castellón.

39 m.—Avance perfecto del Atlético, con centro por alto y Luis remata de cabeza, fuerte, pero alto.

41 m.—Castigo contra el Castellón a unos metros del área, donde es zancadilleado Quique dos veces en la misma jugada.

42 m.—Peligro en el marco del Castellón, al retenerse la pelota en el área por no ceder a Corral. Finalmente sale el balón a córner, quinto del Atlético.

SEGUNDO TIEMPO

3 m.—Avance del Atlético por su ala izquierda, con centro largo que Leal, totalmente sólo, recoge en el otro lado, chutando mal y deteniendo Corral, aunque con dificultad.

4 m.—Quinto córner del Castellón.

9 m.—Nuevo derribo de Clares cerca del área, y castigo contra el Atlético.

11 m.—Disparo alto de Félix desde fuera del área.

13 m.—Disparo fuerte, ahora a media altura, de Félix desde fuera del área. Rodri bloca junto al poste, pero al moverse sale del terreno, y córner, sexto del Castellón. Consecutivamente, el séptimo córner.

16 m.—Contrataque rápido, con carrera de Planelles, con centro fuera.

17 m.—En el Atlético, Becerra sustituye a Leal.

18 m.—Avance de Ortuño y pase a Clares, que dispara ligeramente fuera.

19 m.—Avance del Castellón y pase profundo que Benegas y Salcedo no aciertan a cortar, colándose Ortuño decidido, ya en el área, siendo agarrado y derribado. Penalty, que señala el árbitro, y tirado por Clares con seguridad, vale el empate .

21 m.—Sexto córner del Atlético

30 m.—Manos del Castellón en el centro del terreno casi. Echarri desplaza el balón y el árbitro le enseña tarjeta blanca.

31 m.—Séptimo córner del Atlético.

34 m.—Avance del Atlético y disparo de Salcedo, en buena oportunidad, fuera.

35 m.—Nuevo avance del Atlético y centro raso que encuentra a Iglesias en buena posición, pero en vez de dar al balón da una espectacular patada al aire.

38 m.—Castigo contra el Castellón cerca del área del Atlético, protesta de Iglesias y tarjeta blanca.

39 m.—Despeje de Oscar y el balón rebota en el árbitro, yendo a Luis. Combina con Becerra, avanza Luis y dispara seco, que da en la base inferior del larguero y bota fuera, haciéndose Corral con la pelota, peligrosísima.

40 m.—Castigo contra el Atlético a 5 metros del área, en el centro. Protesta Adelardo y tarjeta blanca también.

43 m.—Otro castigo contra el Atlético, al derribar de nuevo a Ortuño al borde del área, cuando se colaba

Con nuestro CASTELLON a BARCELONA

Partido BARCELONA - CASTELLON

Salida Sábado 15'30
Domingo 8 horas.
Regreso después Partido
275 pesetas
Hotel y entradas campo garantizadas
Informes en:
Viajes ESPLAI Plaza Escuelas Pías, 13. Telf. 214887 y 212457

LOS PORTEROS EN ACCION

Aunque no hubo en el Castellón ni en el Atlético de Madrid rematadores, no faltaron pelotas difíciles para los porteros, que en alguna ocasión tuvieron que esforzarse, y lo hicieron con éxito.

Aquí vemos a Rodri en acción en salida arriesgada para evitar un remate, y a Corral haciéndose con el balón que dió en el larguero y que llevaba mucho peligro después de volver al terreno de juego.

LA PARRILLA
HOTEL DEL GOLF
ESPECIALIDADES DE ASADOS Y AL CARBON
SALONES PRIVADOS

Un jefe dinámico necesita en su despacho un mobiliario de prestigio

DISTRIBUIDOR PARA LEVANTE
Pallardó S.A.
PLAZA ALCAZAR DE TOLEDO, 15 Telef. 222895 CASTELLON
Exposiciones en VALENCIA y ALICANTE

DINERO

Rápido hasta 100.000.— con garantía de empleo fijo. Descuento letras de pisos, solares y apartamentos
CENTRAL CASTELLONENSE DE CREDITO, S. A. Plaza General Sanjurjo, núm. 30 Entresuelo. Castellón.

(c) Ministerio de Cultura 2007

JUICIOS SOBRE EL PARTIDO

Un aficionado veterano D. Manuel Roses Vidal

EN el primer tiempo es indudable que el Castellón salió un tanto acobardado, pero al cuarto de hora de juego comenzó a desarrollar una labor estupenda y las cosas fueron ya por mejor camino, superándose en la segunda parte.

El Castellón, en lo que se refiere al conjunto, tuvo una actuación excelente en todos los aspectos. Y en cuanto al Atlético de Madrid, en principio, me dio la impresión de que iba a ganar sin paliativos, pero poco a poco se fue desdibujando y me pareció un equipo más, sin grandes cosas de relieve. No obstante, reconozco que sus jugadores tienen todos detalles de auténtica clase, como se demuestra en su forma de concebir las jugadas y el toque de balón. Pero, como digo, este equipo no respondió a su reconocida categoría.

Llegó el gol atlético en una jugada de mala suerte. Primero se equivocó un defensa nuestro, cosa que por otro lado le puede pasar a cualquiera, y nuestro jugador rectificó haciendo falta al contra-

Pasa a la pág. siguiente

UN JUGADOR DEL EQUIPO: ORTUÑO

HA sido un partido en el que el Atlético de Midrid se jugaba mucho, porque lógicamente no quería perder su puesto en el grupo de cabeza. Tampoco podíamos perder nosotros, pues últimamente hemos hecho unos partidos francamente buenos y estábamos obligados a ofrecer un buen encuentro a nuestros incondicionales.

Creo que al principio hemos salido un poco cohibidos ante un equipo que sabemos más experimentado, con un planteamiento de 4-4-2 que le permite arropar muy bien el centro del campo. Por otra parte cuenta con grandes jugadores, además veteranos, que se las saben todas. Por consiguiente, en el primer tiempo, quizá naufragamos un poco. Vino además el gol atlético, conseguido por Luis al lanzar una falta con su característica habilidad, que puso el partido mucho más difícil. Ahora bien, en este gol, justo es reconocer que Luis ha tenido mucha suerte, porque yo creo que falló el tiro. Pero, en fin, lo cierto es que nos retiramos al vestuario con el 1-0 en contra y con el partido muy comprometido para nosotros.

En el segundo tiempo creo que han cambiado las tornas. Nosotros hemos apretado más y tuvimos algunas ocasiones de gol que no se tradujeron en tantos por el acierto de los defensas atléticos, que en conjunto forman una línea muy buena, muy veterana y un poquillo dura. Vino la jugada del penalty, clarísimo a todas luces, sin paliativos, y Clares, con gran maestría, consiguió el tanto del empate. Esta jugada se inició en el centro del campo, desde donde me pasaron largo la pelota; entonces, al recibir el balón, me metí hacia el centro, burlando a Benegas, que para cortar el avance se vió obligado a cogerme, derribándome dentro del área. El penalty no presentaba la menor duda y el árbitro así lo señaló.

Después de conseguir este gol, nosotros adelantamos un poco las líneas para tratar de lograr la victoria, pero se ha visto que a esta gente no se le puede dejar respirar, porque en los contrataques son peligrosísimos y, cuando menos te lo esperas, te marcan un gol. Por ello, fue necesario adoptar algunas precauciones y, por nuestra parte, jugar también al contraataque que, sinceramente, creo es lo que mejor nos va.

Por tanto, resumiendo, yo creo que el partido ha sido entretenido, con mucho nervio por ambas partes, y los dos equipos han tenido ocasiones para mover el marcador, por lo que el empate me parece un resultado justo a todas luces.

El Atlético de Madrid ha jugado en bloque. Es un equipo con buenas individualidades, que basa su juego en el centro del campo. Detrás ha jugado cuatro defensas, y algunas veces con cinco porque Eusebio baja mucho. En la zona central se empleó con cuatro centrocampistas. Al dominar el centro del campo, merced a ese 4-4-2 que emplean, son muy incisivos en el contraataque, por lo que el contrario no puede confiarse en ningún momento. Por lo demás, no hay duda de que ha hecho el partido que le convenía, jugando en campo contrario. El bloque, en conjunto, ha jugado bien, pero sin grandes destacados.

Por nuestra parte, hemos venido aguantando la regularidad de los últimos partidos, aunque las cosas no han salido tan bien como en ocasiones anteriores, a pesar de que hemos luchado muchísimo. Pero no debemos olvidar que delante teníamos un gran equipo y, muchas veces, las cosas no salen no por desaciertos propios, sino por aciertos del contrario. En nuestro caso creo sinceramente que esto es lo que ha sucedido.

Del arbitraje lo único que puedo decir es que nosotros ya estamos acostumbrados a esta clase de arbitrajes. El árbitro ha pitado algunas cosas inexistentes, ha dejado de señalar otras; algunas veces se ha pasado un poco, luego ha querido ejercer su autoridad... En resumidas cuentas: le doy un aprobado justito.

Un aficionado más joven D. Carlos Fabra Carreras

EL partido de anteayer en el Estadio Castalia nos demostró que el Castellón, técnicamente, es uno de los mejores equipos entre los que actualmente militan en Primera División, puesto que, como se ha visto en repetidas ocasiones, no existen grandes diferencias en el fútbol español.

De salida, en la primera parte, el Castellón se mostró muy encogido posicionalmente, ante un Atlético de Madrid que acababa de vencer al Spartak en Moscú y con unos nombres en sus filas que hacen temblar a cualquier equipo, sobre todo si además, como ocurre en el Castellón, cuenta con la inexperiencia de sus jugadores en Primera División. Este, el de la inexperiencia en la división de honor, es uno de los principales obstáculos que yo le veo al Castellón. Indudablemente el mismo equipo en la temporada próxima, después del aprendizaje de este año, sería mucho más peligroso de lo que es ahora.

Pues bien; después del encogimiento inicial, el Castellón jugó unos treinta minutos, en la primera parte, que fueron francamente muy buenos. En esta fa-

Pasa a la pág. siguiente

TROFEO

FUNDADOR

Pedro Domecq

A LA REGULARIDAD ALBINEGRA

TEMPORADA 72-73

UNA COLABORACION DE

Pedro Domecq

EN LINEA DE ESTIMULO AL C. D. CASTELLON Y DE ADHESION A LA AFICION ALBINEGRA

Clasificación individual a la regularidad

JUGADORES	PARTIDOS JUGADOS	PUNTUACION SEMANAL	PUNTUACION ACUMULADA
OSCA	10	2	19
CELA	9	2	16
FELIX	10	1	15
BABILONI	10	2	13
PLANELLES	9	—	13
ORTUÑO	6	3	10
DEL BOSQUE	6	1	9
CAYUELA	8	—	8
CORRAL	3	2	8
ECHARRI	4	2	6
FIGUEIRIDO	3	—	6
ARAQUISTAIN	2	—	3
LEANDRO	6	—	3
CLARES	5	2	3
MENDIETA	5	—	1
TONIN	3	—	1

Durante el desarrollo de los partidos jugados por el C. D. CASTELLON en el Estadio Castalia Vd. podrá degustar en su propia localidad el sabor DOMECQ

GALERIA C. D. CASTELLON

Primera División - Temporada 72-73

CORRAL

PEDRO CORRAL REVUELTA, natural de Santander. Ha jugado en el Racmg de Santander, Real Madrid y procedente de este Club en el Castellón

Fundador es... ¡lo nuestro!

Durante la próxima quincena el Trofeo Fundador estará expuesto en los escaparates de Autoservicio NAVARRO - Calle Enmedio, 30

¡Qué bien se queda invitando con Carlos III!

(c) Ministerio de Cultura 2007

EL PARTIDO VISTO DESDE LAS GRADAS

EMOCION en las gradas porque el resultado estuvo en el aire hasta el último minuto. Los dos equipos desaprovecharon claras oportunidades para marcar y el Castellón, en muchos momentos, presionó con gran insistencia el área visitante, aguantando las no pocas brusquedades de los defensores atléticos. Y los espectadores aplaudieron a rabiar, protestaron el juego duro de algunos jugadores rojiblancos y, por supuesto, abroncaron al árbitro en muchas decisiones. La emoción se mantuvo y, al final, en conjunto satisfizo la actuación del Castellón.

EL CASTELLON HA MERECIDO LA VICTORIA

En nuestro deambular por las gradas conversamos con el aficionado y socio del Castellón, José Tena Eixau.

—«El Castellón —nos dijo— está jugando muy bien, hasta el punto que ha merecido la victoria. El El Atlético de Madrid, que es un buen equipo, se ha mostrado con excesivas marrullerías».

—¿Cual ha sido el momento más emocionante del partido?.

—«Después de conseguir el gol, nuestro equipo ha funcionado de maravilla, pero entiendo que no debe replegarse, sino decidirse abiertamente por la victoria».

—¿Opinión del arbitraje?.

—«Desastroso. Los árbitros no tienen porqué favorecer tanto a los equipos grandes».

—¿Y cómo calificaría el encuentro?.

—«Bueno en líneas generales. El Castellón ha jugado muy bien y el Atlético, que indudablemente es un buen equipo, abusa demasiado de las marrullerías».

EL ATLETICO TUVO MUCHA SUERTE

Cambiamos impresiones también con el joven aficionado Francisco Marales Picazo, que ocupaba una localidad en la curva de la torre.

—¿Impresión del partido?.

—«Muy buena por parte del Castellón, que como mínimo ha merecido la victoria por dos goles de diferencia. El Atlético de Madrid tuvo mucha suerte en su gol».

—¿Que opinión le merece el equipo madrileño?.

—«No estan fiero como dicen y, desde luego, no merece tan buen resultado».

—¿Y el árbitro?.

—«Muy mal. Ha favorecido demasiado al Atlético, consintiéndole toda clase de brusquedades».

—Finalmente, ¿qué destacaría del Castellón?.

—«Todos han jugado muy bien Por parte de nuestro equipo el partido ha sido francamente bueno».

EL CASTELLON SE ESTA RECUPERANDO

Y por último respondió a nuestras preguntas el espectador D. Rafael Colomina García, seguidor del Atlético de Madrid.

—¿Opinión del encuentro?.

—«Ha sido un buen partido, muy disputado por ambas partes, y con un resultado final que me parece justo».

—¿Qué destacaría del Castellón?.

—«Bueno, pues me ha gustado mucho. Veo que efectivamente se está recuperando y, si sigue jugaando así, espero que se mantenga en Primera División sin mayores apuros. Quiero decir también que ha tenido un gran acierto incorporando a Corral, pues se trata de un portero magnífico?».

—Y el Atlético, ¿qué impresión le ha causado hoy?.

—«Creo que ha fallado mucho en la defensa y, por eso, no ha sabido mantener su mínima victoria. Incluso pudo perder el partido. La defensa, como línea, ha estado fatal.»

—Finalmente, ¿el arbitraje?.

—«Pues como todos... No saben por donde andan».

UN AFICIONADO MAS JOVEN

(Viene de la anterior)

se vimos a un árbitro —uno más de los que vienen al Estadio Castalia— que llevaba en su libreta el refrán de que «el pez gordo se come al chico». A Del Bosque se le hizo penalty clarísimo y quedó sin sanción. El linier consintió, viéndolo claramente, a indicaciones además del público, los agarrones de Quique a Del Bosque, las entradas violentísimas de Iglesias... Todo esto fue consentido por el árbitro, que al final enseñó tarjeta blanca a Echarri por un desplazamiento de balón que no tenía la menor importancia.

En el Castellón vimos un portero, francamente bueno, que sigue muy bien el juego y su fichaje, en definitiva, me parece ha sido un gran acierto. Vimos también una defensa, con un Babiloni fenomenal, que estuvo en todas; un Oscar que, como siempre, es uno de los puntales del equipo; y una defensa, en conjunto, que no se permitió demasiadas alegrías. Asimismo me gustó el espíritu de lucha de Ortuño, batallador incansable durante todo el partido, y el buenhacer de Clares, que cada vez va entrando más en juego, prodigando el tiro a puerta, muy marcado por una defensa dura como la atlética que no se andaba con chinitas. Planelles, por su parte, siguió siendo el hombre creador de un juego muy bueno.

En la segunda parte el Castellón salió decididamente al ataque. Todos pensábamos saldría un tanto encogido y acomplejado por el gol un poco frío marcado por el Atlético; gol que marcó Luis en un golpe franco, repitiendo el tiro a indicación del árbitro, que pienso no se hubiese repetido en caso de ser la falta favorable al Castellón, dando el balón un bote extraño ante la intervención de Corral. Pues bien; a pesar de haber salido con un gol en contra, el Castellón fue decididamente a por la victoria y apabulló al Atlético, haciendo una segunda parte de verdadero recital, dominando y teniendo muchísimas más oportunidades que su rival para hacer funcionar el marcador.

Del penalty no vamos a hablar, porque fue clarísimo. Señalarlo no favorece en absoluto al árbitro, puesto que dejarlo sin sanción había sido ya el inri...

En líneas generales, el Castellón demostró que técnicamente juega muy bien, practicando un fútbol alegre, con rápidos contraataques, y creo que mejorará, porque además aguantó los noventa minutos perfectamente. El público que en la primera parte estuvo un poco apático, en la segunda mitad apoyó incansablemente al Castellón, desde la consecución del gol hasta el último minuto.

Aparte los nombres que he destacado, cuya labor quizás fue un poco mejor con relación al resto de sus compañeros, conviene subrayar que todos los hombres, el conjunto, brillaron a gran altura. Creo que tenemos un buen equipo, luchador, que al final de la temporada no pasará mayores problemas.

En cuanto al Atlético de Madrid, me pareció un equipo muy duro, durísimo, excesivamente duro por lo menos para lo que estamos acostumbrados a ver en el fútbol español. Y el resultado, lo acepto como justo.

Gane más de 30.000 Ptas. mes

siendo TECNICO EN TRANSISTORES en pocos meses. Aproveche oferta lanzamiento en España del famoso Curso WICK acelerado, por correo, que incluye envío gratis receptor siete etapas, circuito impreso, dos ondas. Pida hoy mismo folleto gratis sin compromiso. Admisión limitada. IHAR. Tallers, 27. Barcelona (Autoriz. Minister.)

UN AFICIONADO VETERANO

Viene de la pág. anterior

rio. Después, en la ejecucion del castigo, no estoy de acuerdo en absoluto en lo que hizo Cela de querer adelantarse para interceptar el disparo, porque la acción no tiene la menor utilidad, sino todo lo contrario. Si el balón entra en la portería, a pesar del adelantamiento de nuestro jugador, el árbitro no duda en conceder el gol; y si, por el contrario, el balón sale fuera, entonces el colegiado ordena repetir el lanzamiento. Repetir el saque tiene la desventaja de que el jugador que efectuó el disparo tirando el balón fuera, afine más y calcule un poco mejor la distancia, con mayores probabilidades de acertar. Esto es lo que ocurrió anteayer. Por eso nos vino el gol.

Con el gol en contra, el Castellón jugó bastante bien, mientras que el Atlético de Madrid, pensando que el partido estaba ya ganado, o quizá porque no podía ante el impulso y la presión de los nuestros, se dedicó a defender su mínima ventaja.

En la segunda parte el Castellón salió al principio también un poco acobardado, pero reaccionó inmediatamente y comenzó a desarrollar un fútbol que, en mi opinión ,fue fantástico. Hubo momentos más o menos brillantes, pero en líneas generales el partido estuvo francamente bien, hasta que se produjo el penalty clarísimo a Ortuño y el Castellón consiguió el gol del empate, en un disparo muy bien ejecutado por Clares.

Entonces, con la igualada, pareció que el Atlético de Madrid, en vista de que el partido se le podía escapar de las manos, volvieron a presionar un poco, pero el Castellón reaccionó bien a última hora y el Atlético puede darse por satisfecho con el punto conseguido.

En cuanto al Castellón, por líneas, creo que todos cumplieron bien. El portero, Corral, es un chico de buena estatura para el puesto que ocupa y con buena colocación; en el gol no sé si estuvo acertado o no, pero es necesario tener en cuenta que delante tenía una gran cantidad de jugadores y pudo no ver la pelota. La defensa creo ha tomado una mayor solidez, formando Echarri, Cela y Babiloni. Como línea, me parece muy bien. En la media ya sabemos que Cayuela es el hombre bullidor, muy trabajador y que ayer también estuvo bien; y a Oscar no se pueden poner peros, pues para mi es uno de los puntales más firmes del equipo. Finamente, en a delantera, creo que se ha acertado con la alineación de ayer. Me parece la más idónea. Clares es un elemento que abre brecha y lleva de cabeza a la defensa contraria, que lógicamente tiene que estar preocupada por la potencia de chut de este jugador. Ortuño es una auténtica revelación y en este partido, para mi, ha sido el hombre más destacado del Castellón. De Planelles nada hay que decir porque su clase está fuera de toda duda. Félix es un elemento muy bullidor, que presiona mucho a la defensa contraria, pero con el problema de que no acaba de acertar en el disparo a puerta; me gustaría que acertase alguna vez, porque su potencia de disparo es algo magnífico. Y Del Bosque es otro de los buenos jugadores del Casteón y no comprendo como no le dan más balones por alto, porque si le pasan pelotas para que él remate de cabeza no hay duda de que los contrarios o pierden la baza o tienen que hacerle falta.

Del Atlético de Madrid me gustó el portero, muy sobrio y con excelente colocación, y a defensa, contrariamente a lo que imaginaba me pareció muy marrullera. La línea media pasó desapercibida, no me percaté mucho de su juego. Y, en la delantera también esperaba más de estos chicos que tienen tanto renombre y que solamente hicieron alguna jugada aislada de cierto mérito, sin que nadie hiciera nada realmente destacado.

El arbitraje me pareció regular. Yo no me preocupo mucho del árbitro... Y el resultado me pareció justo, pues la igualada reflejó fielmente los méritos contraídos por ambos equipos. Pero de todas formas, de haber habido algún vencedor, ese debió ser el Castellón, que tuvo mayores oportunidades que el Atlético de Madrid.

En Segunda División sigue líder el Santander aunque el Elche, que aprieta, ganó en Mestalla

6-0 LE HIZO EL CADIZ AL SAN ANDRES

DISCRETO TRIUNFO DEL TENERIFE

SANTA CRUZ DE TENERIFE, 12. (Pyresa).— El Tenerife ha vencido al Osauna por 2-0.

ALINEACIONES:

TENERIFE: Del Castillo (1), Lemes (2), Molina (2), Paquito (2), Juan Manuel (2), Cabrera (1), Felipe (1), Bergara (1), Cantudo (2), Jorge (1), y Medina (1). En el minuto 72, José Juan (1), entró por Jorge y en el 84 Mauro por Medina.

OSASUNA: Lanas (2), Santamaría (3), Sánchez Rubio (1), Mañu (2), Tirapú (2), Laría (1), Esparza (2), Demetrio (1), Ostiar (1), Otiñano (1), Laguna (1). En el minuto 58 Salazar (1), reemplazó a Laguna y en el 68 Gradin, por Demetrio.

ARBITRO:

Sr. Campillo del Colegio Murciano. Regular. No señaló un penalty cometido por la defensa del Osasuna cuando Felipe fue derribado dentro del área. En el minuto 62 anuló un gol al equipo navarro; previamente tanto el linier como él habían señalado fuera de juego de Esparza mucho antes de que éste rematase a la red.

GOLES:

1-0 Minuto 11. Falta que saca Paquito y remata de cabeza Felipe entrando el balón a la red de parábola.

2-0 Minuto 78. En pleno dominio del Osasuna hay un contraata que del Tenerife con centro pasado de Medina sobre Bergara, quien empalmó un durísimo remate a la escuadra. El portero Lanas intentó interceptar el balón pero éste por la dureza del tiro le dobló las manos.

INCIDENCIAS:

A partir del minuto 62 se jugó con luz artificial. El Tenerife sacó seis saques de esquina por cuatro los visitantes.

JUICIO CRITICO:

El partido ha tenido dos fases totalmente opuestas: una la primera de franco y claro dominio del Tenerife, ante un Osasuna que por lo general siempre jugó a la defensiva, prodigando el contraataque de forma esporádica. Sin embargo a partir del primer gol del equipo isleño los navarros abrieron ligeramente líneas, pero ante la continuada presión tinerfeña volvieron a encerrarse en su parcela, llegándose al descanso sin mayores variaciones en el marcador, aunque el Tenerife tuvo claras oportunidades para haber aumentado el tanteo.

En la segunda parte perdió el Tenerife el mando del centro del campo, circunstancia que aprovechó el Osauna para, si no adentrarse de forma clara, sí al menos llevar la iniciativa; pero sin mordiente en sus delanteros, totalmente ineficaces ante el marco de Del Castillo, que sólo se vio comprometido en una ocasión, en duro remate de Laguna, que el portero conjuró en una gran parada cuando el balón ya entraba junto a la cruceta derecha de la portería.

A raíz del Gol de Bergara, que sentenciaba el partido el Osasuna se entregó y en los últimos minutos el Tenerife volvió a tener oportunidades de aumentar el marcador, sobre todo en remates de Medina y Cantudo.

FUESTE EL MEJOR EN EL CAMPO DE LA VIÑA

ALICANTE, 12. (Pyresa). — Por 3-1 ha vencido el Hércules a la Cultural Leonesa.

ALINEACIONES:

HERCULES: Zamora (2), José Antonio (2), Santamaría (3), Eladio (3), Andreu (2), Rivera (3), Parés (2), Sarrachini (2), Varela (3), (Rodríguez 89 minutos), Fusté (3) y Carcelen (2).

CULTURAL LEONESA: Bernardo (2), Hernández (1), Santibáñez (1), Herminio (2), Piñán (3), Gerardo (1), (70 minutos, Martínez 2) Poli (3), Villafañe (2), Tini (2), Crispi (1) (75 minutos, Sagasta 2) y Zuazaga (2).

ARBITRO:

El colegiado sevillano Pérez Quintas. Bien.

GOLES:

1-0 28 minutos. Avance de Carcelen que aprovecha un centro de Sarrachini para batir a Bernardo.

2-0 54 minutos. Carcelén se infiltra y es derribado dentro del área por Bernardo. El penalty lo transforma Eladio.

3-0 64 minutos. Andreu avanza desde el centro del campo y ya en el área burla al meta leonés con un disparo suave y colocado.

3-1 75 minutos. Poli remata un centro desde cerca y por alto.

JUICIO CRITICO:

El Hércules merced a la excelente actuación del ex internacional Fusté, como director y organizador del juego, realizó un gran encuentro ante la Cultural Leonesa, a la que ha dominado pese a que los visitantes no se achicaron nunca y contraatacaron constantemente.

Pero, el Hércules sobre todo tras el descanso, bordó un fútbol preciso, rápido y penetrante que le dio la victoria.

Destacaron por el Hércules, Fusté que fue el mejor de los 22 y por la Cultural Leonesa Piñán y Poli.

EL TARRAGONA FACILITO LA VICTORIA DEL MURCIA

MURCIA, 12. (Pyresa). — Por 3-1 ha vencido el Murcia al Tarragona.

ALINEACIONES:

MURCIA: Ojeda (1), Ponce (1), José (2), Herreo (2), Canito (2), Ruiz Avellán (3), Sergio (3) (78 minutos, Abel Pérez (1), Añil (2), Valenzuela (1), Chinchurreta (1), (46 minutos, Moreno 1) y López (2).

TARRAGONA: José Luis (2), Angel (1), Sintes (1), Lolín (1), Laguna (2), Robles (0), Taisma (1) (46 minutos, Nájera 1), Solé (2), Gallástegui (1), Diego (2), (67 minutos, Nebot) y Alarcón (2).

ARBITRO:

Sr. Juango Ruiz, del Colegio Navarro. Regular.

GOLES:

1-0 13 minutos. Ponce ejecuta una falta, rechaza un defensa y Sergio empalma fortísimo por alto a la red.

2-0 47 minutos. Ruíz Avellán lanza a López, quien regatea a José Luis en su salida y marca.

3-0 85 minutos. José arrebata un balón a Lolín, centra sobre López y éste envía hacia atrás para que Añil de cabeza marque.

3-1 89 minutos. Cesión corta de Herrero que intercepta Solé, avanza unos metros y desde fuera del área suelta un trallazo enorme que entra por un ángulo.

INCIDENCIAS:

Hubo tarjeta blanca para Solé y José. Chinchurreta sufrió un golpe fortuito en la clavícula que no le permitió salir en el segundo tiempo. Sergio también tuvo que abandonar el campo con molestias en una pierna.

JUICIO CRITICO:

Merecida y clara victoria del Murcia sobre un Tarragona sólo discreto, que no ha luchado con la energa que se esperaba y que ha dado bastantes facilidades en su cobertura para la consecución de los tantos murcianos.

El Murcia ha tenido en Sergio y Ruiz Avellán el motor propulsor y en López y en Añil, con el apoyo de Canito, en constante subida, las piezas clave de su victoria.

En el Tarragona, lo mejor ha sido su ala izquierda, Laguna y el portero.

GRAN PARTIDO DEL SABADELL

SABADELL, 12. (Pyresa). — Por 3-1 ha vencido el Sabadell al Pontevedra.

ALINEACIONES:

SABADELL: López II (2), Franch (2), Felip (2), Arnal (2), Marcelino (3), Montesinos (2), García Soriano (2), Parra (2), Flores (2), Fernández (2) y Cristo (3).

A los 83 minutos Zaldúa (-), por Fernández y a los 87 Palau (-) por Parra.

PONTEVEDRA: Pereira (1), Hachero (1), García Temprano (1), Amavisca (2), José Manuel (2), Geñupi (1), Huerta (1), Albino (1), Carballeda (2), Norat (1) y Suco (2). En el segundo tiempo Ardao sustituyó a Pereira y Dez a Albino.

ARBITRO:

Dirigió el encuentro el colegiado castellano Alonso Pérez, que tuvo una buenísima actuación.

GOLES:

1-0 17 minutos. Cristo marca de un buen remate después de varios rechaces de la defensa y del portero contrario.

2-0 34 minutos. Pase de Parra sobre García Soriano que desborda a la defensa, tira a puerta y el balón rechazado por el poste es recogido por el mismo jugador que marca.

3-0 58 minutos. Pase de García Soriano a Cristo, que pica de cabeza e introduce el balón en la red.

3-1 81 minutos. Centro de José Manuel a Carballeda que se interna por el centro y marca de un tiro raso y cruzado.

INCIDENCIAS:

Media entrada. Muchos seguidores gallegos animaron a su equipo durante todo el partido. Encuentro de la máxima corrección en el cual ambos equipos lucharon solamente para ofrecer buen juego a los espectadores.

JUICIO CRITICO:

Por fin victoria en Sabadell. Hoy el público vallesano ha podido contemplar un buen encuentro y al mismo tiempo la victoria de su equipo. El Sabadell ha cuajado un magnífico encuentro. Ha vencido y ha convencido. Durante el primer tiempo sus delanteros han acosado constantemente la portería defendida por Pereira y si solamente han marcado dos goles en esta mitad, hay que achacar la culpa a los postes, al portero y a la buena suerte en general, de todo el equipo pontevedrés. En el segundo tiempo ha decaído un poco el partido. El Sabadell estaba bastante agotado de su impetuosa primera parte, pero ha seguido ofreciendo un buen juego, conjuntado en todas sus líneas y que tenía un gran sello de profundidad y de peligro. Poco pudo hacer el Pontevedra frente a este equipo desmelenado y suerte tiene de que solamente se lleve tres goles en su casillero no a defenderse el equipo gallego y al verse desbordado ya en la primera mitad, abrió sus líneas y a punto estuvo de costarle un serio disgusto.

Por el Pontevedra solamente José Manuel y Suco hicieron algo notable.

PRIMERA VICTORIA DEL LOGROÑES

LOGROÑO, 22. (Pyresa). — Por 2-0 ha vencido el Logroñés al Rayo Vallecano.

ALINEACIONES

LOGROÑES: Chomin (2); Cenitagoya (2), Abiega (1), Avila (1); Marín (1), Arana (1), Hernáez (1), Ferrero (0), Bilbao (2), Tinín (1), y Simarro (2). En la segunda parte, Labernia (1), sustituyó a Ferrero, y Guesalaga (1), a Tinín.

RAYO VALLECANO: Parreño (2); Aráez (1), Hernández (1), Nieto (1); Curta (2), Bordons (1); Illán (2), Emilio (2), Chapela (1), Guy (1) y Benito (1). En la segunda parte, Rey (1) sustituyó a Benito.

ARBITRO: Sr. Sánchez Arminio, del Colegio Cántabro. Bien.

GOLES:

1-0. 18 minutos. Zancadilla clara dentro del área de Nieto a Tinín. El correspondiente penalty lo transforma Simarro.

2-0. 82 minutos. Contraataque del Logroñés por la banda derecha centro de Hernáez y Guesalaga, de cabeza, envía el balón a la red.

JUICIO CRITICO

Primera victoria del Logroñés en el presente torneo liguero. Nadie crea que el bando local realizó un gran partido. Hubo en todos los hombres mucho entusiasmo y eso bastó para batir a un Rayo Vallecano falto de garra y profundidad. En la primera parte dominó más el Logroñés, pero en la continuación jugó y dominó más el conjunto madrileño, pero sin eficacia de ninguna clase. Tal es así, que no dispararon a gol ninguna vez. El Llogroñés, en contados contraataques, creó más situaciones de gol que los vallecanos y además acertó a materializar una, sentenciando el encuentro a su favor.

OTROS DOS PUNTOS PARA EL SANTANDER

SANTANDER, 12. (Pyresa). — 1-0 ha vencido el Santander al Mallorca.

ALINEACIONES

SANTANDER: Santamaría (1), De la Fuente (1), Chinchón (3), Portu (2), Sistiaga (2), García (1), (minuto 46 Gento 1), Sebas (1), Barba (3), Aitor Aguirre (2), Pedro Amado (2) y Arrieta (2).

MALLORCA: Vallespir (2), Mariano (1), Taberner (1 (minuto 25 Paquito 1), Niz (1), Sans (2), Sabaté (3), Díaz (0), Paco (1), Eley (1), Isidoro (1) y Doval (1) (minuto 75, Teixidó 1).

ARBITRO: Sr. Melero, del Colegio Castellano. Salvo algunos errores de poca monta, llevó bien el encuentro. Amonestó a Niz y a Paco en la primera parte y a Aitor Aguirre en la segunda.

Impidió que se sentase en el banquillo en el segundo tiempo a Saso, por protestar una de sus decisiones.

GOL

El único tanto del encuentro se marcó en el minuto cuarenta del partido. Una internada de Arrieta por la izquierda finalizó con centro sobre el área. Pedro Amado desvió el balón hacia Sebas y éste de gran remate de cabeza lo introdujo dentro del marco.

INCIDENCIAS

Lleno total en el Sardinero. Ambiente tenso en las grados y en el campo durante la primera mitad.

JUICIO CRITICO

Una victoria del Santander y una semana más que los jugadores conservan el bigote. El triunfo ha sido justo pues el Mallorca salió a defenderse desde el comienzo y sólo en esporádicas ocasiones llegó hasta el marco de Santanmaría, que hasta el minuto veinte de partido no tocó el balón por primera vez en una cesión de un defensa.

La primera mitad fue menos brillante que la segunda, en la que sobre todo el Santander cuajó una magnífica actuación, haciéndose merecedor a algún gol más. Llegó el segundo gol, obra de Barba, pero el árbitro lo invalidó por fuera de juego de un delantero local.

JUSTO TRIUNFO DEL CORDOBA

CORDOBA, 12. (Pyresa). — Por 2-0 ha vencido el Córdoba al Baracaldo.

ALINEACIONES

CORDOBA: Molina (1); López (2), Piñel (1), Puig (1); Tejada (2), Alarcón (1); Julito (1), Escalante (1), Cruz Carrascosa (1), Cuesta (1) y Jiménez (2). A los 13 minutos, Puig, lesionado fue sustituido por Rodri (1). A la salida del segundo tiempo, Julito, fue reemplazado por Cervera (1).

BARACALDO: Bilbao (2); Carlos (1), Ramírez Escudero (2), Arechalde (2); Escalza (1), Nando (2); Dani (1), Víctor (1), Larreina (0) Urruchurtu (0) y Ortiz (1). A la salida del segundo tiempo, Uriona (1) salió por Ortiz y en el minuto 58, Ibarrondo (1) sustituyó a Larreina.

ARBITRO: El colegiado valenciano Sr. García Carrián, que realizó un correcto trabajo.

GOLES

1-0. 45 minutos. Jugada en el área visitante, con rechace en corto de un defensa, llegando el balón a los pies de Cuesta, quien fácilmente remata fuerte a la red.

2-0. 81 minutos. Escalante pasa a Cruz Carrascosa, quien cede a Cuesta para que éste dispare y marque el segundo gol.

INCIDENCIAS

A los 13 minutos se produce una colisión de Puig con un contrario, teniéndose que retirar el jugador local con una lesión en un ojo.

JUICIO CRITICO

Justa victoria local, aunque en el curso del partido su juego no haya llegado a convencer por seguir en una línea inconcreta y falta de fuerza y personalidad. Ante un rival de mediana entidad técnica y sólo luchador en el primer tiempo, no llegó nunca a imponerse de forma rotunda, pues si realmente en lo territorial mandó más el bando cordobesista, ello fue más bien debido al sistema de juego visitante de cerrada defensiva, especialmente en la segunda parte en que el Baracaldo apenas sí pisó la puerta contraria.

Encuentro que no pasó de discreto en líneas generales con fútbol descompasado y una pertinaz portía local que dio como fruto esos dos goles.

Tuvo el Córdoba ráfagas fugaces, más individuales que de conjunto, en cuanto a buen fútbol y cabe destacar a Piñel, Tejada, pese a algunos fallos y la lenta recuperación de Cruz Carrascosa, mientras que los bilbaínos tuvieron en su portero Bilbao al más sobresaliente, con muy buenas paradas, así como Ramírez Escudero, Arechalde y el medio Nando.

GOLEADA DEL CADIZ

CADIZ, 12. (Pyresa). — El Cádiz ha vencido al San Andrés por 6-0.

ALINEACIONES

SAN ANDRES: Hernández (0); Mur (0), Doménech (1), Borrás (1), Laguisamont (1), Vidal (1), Serena (2), Patro (1), Silvestre (1), Martín (2) y Feliu (1).

CADIZ: Bonilla (2), Puig (3), Díaz (2), Soriano (2), Migueli (1), Herrero (3), Arroyo (1), Isauro (1), Machicha (2), Larrauri (2), Baena (3).

SUSTITUCIONES: A los 33 minutos, Villalba (3), reemplazó a Arroyo y a los 80 Piquiera (1), a Isauro en el Cádiz.

En el San Andrés, Giral (1), suplió a Silvestre a los 74 minutos.

ARBITRO: Sr. López Samper, valenciano (2).

GOLES

1-0. 10 minutos. Arroyo lanza una falta y Baena de cabeza inaugura el marcador.

2-0. 33 minutos. Buena jugada de Puig y Herrero y Baena marca.

3-0. 43 minutos. Centro de Baena y gol de Machicha.

4-0. 51 minutos. Machicha lanza una falta y Villalba de tiro cruzado bate a Hernández.

5-0. 57 minutos. Jugada de Baena y gol de Villalba.

6-0. Machicha disputa un balón y remate de cabeza. Borrás al despejar la pelota la introduce en su propio marco.

INCIDENCIAS

Bronca fenomenal al anular el árbitro un gol clarísimo de los locales.

JUICIO CRITICO

La reacción del Cádiz tenía que llegar en cuanto a triunfos se refiere, porque el equipo ha venido jugando bien dentro y fuera, con suerte esquiva. Por fin frente al San Andrés, el mejor juego del Cádiz se impuso y se reflejó en el marcador, porque el dominio local fue abrumador y el San Andrés bastante hizo con defenderse en ocasiones alocadamente, mientras que los intentos de los forasteros fueron siempre bien contenidos por la cobertura gaditana.

La goleada pudo ser aún mayor si no se anula ese gol a Baena, pero la media docena satisfizo a la afición gaditana, que confiaba en que el rumbo del equipo tenía que venir.

Pasa a la pág. 12

(c) Ministerio de Cultura 2007

Sigue líder el Barcelona, aunque sólo empató en Vigo

Jornada con muchos goles, entre ellos tres al Valencia en Sarriá

Don Mendo. TINTO BLANCO ROSADO
TELEFONO 22-28-99

SE DESTAPO EL BETIS

SEVILLA, 12 (Del corresponsal deportivo de Pyresa, Martín Benito). —Por 5-1 ha vencido el Betis al Burgos.

ALINEACIONES.—

BETIS: Campos (1), Bizcocho (1), Telechia (1), Frigols (1), Cobo (1), Jenaro (3), López (2), González (2), Del Pozo (3), Rogelio (2) y Benitez (2).

BURGOS: García Cuervo (1), Osorio (1), Raul (1), Ederra (0), (Escalza 2), Gómez (0), Pocholo (1), Alcorta II (2), Gonzalo (1), Arraiz (1), Quirós (0), (Mendiolea 2) y Esteve (2).

ARBITRO: Sr. Medina Iglesias. Magnífica actuación, no tuvo complicaciones en el encuentro.

GOLES.—

1-0. 15 minutos. Falta contra el Burgos en las proximidades del área, que González saca sobre Rogelio y este, de gran tiro marca.

2-0. 21 minutos. Avance de Telechia en jugada que pasa a Rogelio para que éste de tiro por bajo desde fuera del área marque.

3-0. 33 minutos. Benitez aprovecha una indecisión de la defensa y el portero burgaleses y marca por alto.

4-0. 44 minutos. Jugada ligada del Betis con cesión de Rogello a Del Pozo que avanza unos metros y dispara por bajo.

5-1. 78 minutos. Tiro de Raul que se ha adelantado y tras pegar en la madera entra en la portería.

INCIDENCIAS.—

Tarde de sol y temperatura agradable con buena entrada. El Burgos vistió camiseta roja y pantalón azul. El Betis fue aplaudido al salir al campo por su empate en Oviedo. Antes de dar comienzo el encuentro se rezó una oración por D. Manuel Barbudo González, el directivo bético fallecido hoy. En la segunda parte algunos sectores del público pidieron la presencia de Nebot en el equipo.

JUICIO CRITICO.—

Por fin el Betis ha pasado de una penuria de goles —solo había marcado dos en nueve jornadas— a conseguir en esta cinco frente al Burgos. Este ha dado ciertas facilidades a los verdiblancos sobre todo en los dos goles iniciales en los que Rogelio desde fuera del área puso el marcador en franquía permitiendo así serenar el juego de los propietarios del terreno.

Tras la consecución del segundo gol el Betis jugó con facilidad pasandose la pelota al primer toque y siendo incisivo cara a la puerta contraria y frente a una defensa que tampoco puso muchos obstáculos porque su marcaje no fue como suele llevarse en los partidos de competición.

En el segundo tiempo Galarraga hizo dos cambios que surtieron efecto en el equipo burgalés, porque durante los cuarenta y cinco minutos del segundo tiempo el Burgos jugó al mismo nivel que el Betis, pero ya era demasiado tarde con cuatro goles a cero para dar la vuelta al encuentro y como además a los verdiblancos ya todo le salia bien, estuvieron a punto de aumentar la cuenta otros cuantos goles más, pero unas veces los aciertos de García Cuervo y otras por falta de acierto de la delantera bética, todo quedó en un 5-1 importante para el conjunto de Szusza.

El Betis ha tenido hoy las cosas mas de cara que en otras ocasiones y los goles que en tardes anteriores no quisieron entrar si lo hicieron en esta ocasión. El Burgos se mostró bastante flojo, sobre todo en la primera mitad, dando facilidades a los de casa.

COMODO TRIUNFO DEL MADRID

MADRID, 12 (Crónica de Pyresa, por Antonio G. Rimada).— Con aburrimiento en las repletas gradas —unas setenta mil personas—, un Madrid a medio gas ha vencido con comodidad al Oviedo del doctor Toba, que sólo ha demostrado estar bien puesto en la media hora incial.

ALINEACIONES.—

REAL MADRID: García Remón (-), José Luis (3), Benito (2), Zoco (1), Touriño(1); Grande (2), Grosso (2), Velázquez (2); Amancio (3), Santillana (0) y Anzarda (2).

REAL OVIEDO: Lambardia (2); Bravo (1), Chuso (3), Tensi (2), M. Enrique (0); Jacquet (0), Iriarte (1), Nico (0); Javier (1), Marianin (0) y Uria (0).

SUSTITUCIONES.—

Por el Real Madrid Marañón (2) salió en lugar de Grande después del descanso. En el Oviedo, Secades (1), salió por Marianin y Juan Manuel (2), por Jacquet; ambas sustituciones se produjeron a los 20 minutos de la segunda parte.

ARBITRAJE: A cargo del Sr. Sánchez Ibañez, extremeño. Lo hizo mal, a secas. Convirtió un penalty a Santillana en falta contra el Madrid apenas iniciado el juego y luego se vistió de madridista por aquello de la ley de la compensación. Bien es verdad que no tuvo la menor complicación, pero eso es mérito de los jugadores y no de él.

GOLES.—

1-0. A los 25 minutos de la primera parte, Amáncio, en el centro del ataque, manda en corto sobre Velázquez quién dispara fuerte sobre puerta. La pelota tropieza en Tensi y queda frenada en el área ovetense donde la busca Amancio y marca de tiro preciso junto al poste derecho de Lombardia.

2-0. A los 41 minutos, falta de Tensi a Anzarda al borde del área grande. La lanza Amancio por encima de la barrera hasta el fondo de la red, con trayectoria parabólica.

3-0. A los 43 minutos de la segunda parte, penetración por la derecha a cargo de José Luis quién cede sobre Amancio constituido en extremo del mismo lado. El servicio bombeado de Amancia, sobre puerta lo remata de cabeza Santillana y aunque Lombardía lo rozó no pudo impedir que se introduzca en su portal.

INCIDENCIAS.—

El hecho de que no se produjese ninguna amonestación puede convertirse en incidencia. También el que no cayese ningún objeto sobre la hierba. El colegiado "obsequió" al público con casi dos minutos más de partido.

COMENTARIO.—

Bajo el signo del aburrimiento han discurrido los noventa minutos del partido de fútbol (?) que han jugado esta tarde Real Madrid y Oviedo. Poco o nada de calidad ha habido sobre el cesped de Chamartín con un equipo asturiano que sólo fue algo durante los primeros treinta minutos, en los que si el Madrid le mandaba y presionaba, no dejaba el menor hueco ni la menor oportunidad de peligro; mientras tanto sus hombres se desplegaban bien aunque jamás tirasen a puerta. En ese periodo asomó la posibilidad de que los asturianos se fuesen para su tierra como el anterior visitante, el Coruña: con algún positivo. Llegó el primer tanto local, precedido de alguna ocasión producto de acciones individuales y no de conjunto, y el Oviedo desapareció de otra parte que no fuera su propio campo. Iriarte, que estaba trabajando bien y sin dejar que Grosso luciese más que acciones defensivas, no pudo aguantar el tren y se vino abajo. Con él, el Oviedo; le acompañaron en los desaciertos Jacquet y Nico y desde ahí, aunque el Madrid no hacía nada del otro mundo, quedaba bien patente que el único posible vencedor debía de ser el equipo blanco.

Los arreglos de Toba al encomendar la vigilancia de Velázquez a Iriarte, la de Marañón a Bravo y la de Grosso a Nico, ya mediada la segunda parte, no tuvo el menor efecto y el Oviedo, sin artillería, sin ansias de búsqueda del gol, se perdió en pases y repases aunque acertase en cortar las acciones de los delanteros madrileños en los que un Santillana mas remiso, si ello fuese posible, habría goleado hoy a Lombardía sin el menor esfuerzo. Partido de trámite, malo de solemnidad, con normal, justa y descasada victoria del Madrid.

CONTINUA LA IMBATIBILIDAD DEL ESPAÑOL

BARCELONA, 12 (Del corresponsal deportivo de Pyresa. Alonso Ramirez).— Por 3-0 ha vencido el Español al Valencia.

ALINEACIONES.—

ESPAÑOL: Borja (3), Granero (2), De Felipe (1), Ochoa (2), Poli (2), Glaria (1), Roberto Martínez (3), Solsona (3), Amiano (1), José María (3) y Pepín (1).

En las postrimerías del encuentro De Diego (-) sustituyó a Martínez.

VALENCIA: Abelardo (1), Sol (2), Barrachina (1), Anibal (2), Arango (1), Claramunt I (1), Sergio (1), Lico (2), Quino (1), Manolete (1) y Valdez (2).

ARBITRO: Sr. Orrantia, del Colegio Navarro. Mal, pitó poco pero siempre a destiempo. Ecamoteó un claro penalty al Español por zancadilla de Arango en el área a Solsona. Mostró tarjeta blanca a Manolete.

GOLES.—

1-0. Treinta y cinco minutos. Tiro de Solsona desviado en última instancia por Martínez al fondo de la red.

2-0. Setenta y cinco minutos. Falta contra el Valencia. Lanza José María se le escapa la pelota a Abelardo y Roberto Martínez muy oportuno marca de nuevo.

3-0. Ochenta y seis minutos. Centro de Poli y remata finalmente De Diego que de éste modo establece el resultado definitivo.

INCIDENCIAS.—

Lleno hasta la bandera en Sarriá. Tarde soleada. Presenció el partido el seleccionador nacional Ladislao Kubala.

JUICIO CRITICO.—

Nada que objetar al triunfo del Español sobre el Valencia. Cifras cantan y nada más elocuente que este tres a cero que campeaba en el marcador al término del partido después de haber concluido el primer tiempo con 1-0 a favor de los locales, que pudo ser mayor, ya que hubo oportunidades.

El Español tuvo muchas, pero unas veces porque la suerte estaba de lado valencianista y otras porque no encontraron el hueco del gol, lo cierto es que el primer tiempo concluyó con este resultado.

Sigue pués la buena racha del Español. Con esta son ya diez jornadas imbatidas que lleva y a tener de los hechos parece que hay cuerda para rato. Frente al Valencia se ha jugado de poder a poder. Con identico planteamiento táctico por ambos equipos y con jugadas de bella factura a cargo de los españolistas, que han desbordado por rapidez y precisión en la entrega a sus oponentes que no han tenido arrestos nada más que para llegar en contadas ocasiones al marco defendido por Borja, que ha estado sensacional. Sobre todo al sacar de espuela a portero batido, un tiro intencionado de Quino.

Victoria justa y merecida del Español sobre un Valencia que, para paliar su inferioridad se ha mostrado ante el beneplácito del Sr. Orrantia con excesiva dureza.

EN PARTIDO TELEVISADO VICTORIA BILBAINA

BILBAO, 12 (Del corresponsal deportivo de Pyresa). — Julio Campuzano). — Por 3-0 ha vencido el At. de Bilbao al Coruña.

ALINEACIONES:

ATHLETIC DE BILBAO: Iribar (1), Sáez (1), Astrain (1), Zubiaga (1), Igártua (1), Larrauri (2), Lasa (1), Villar (1), Arieta (1), Uriarte (0 y Rojo I (2).

CORUÑA: Aguilar (1), Bello (2), Zugazaga (1), Cholo (1), Luis (1), Rubiñán (0), Cortés (1), Loureda (2), Prieto (1), Plaza (0), Juanito (1). A los 26 minutos Tejedor (0), sustituye a Prieto, lesionado.

ARBITRO:

Sr. Martínez Benegas (2). Llevó su labor muy aceptable. Hubo dos jugadas dudosas una en cada área en las que los jugadores contrarios reclamaron penaltys, pero el colegiado no concedió el máximo castigo. Amonestó a Astrain por juego peligroso y a Loureda por protestar.

GOLES:

1-0 Minuto 29. Rojo dribla a Loureda, que trataba de cerrarle el paso y envía un centro preciso que Lasa con la izquierda introduce en la puerta por el ángulo izquierdo.

2-0. Minuto 72. Rojo I saca una falta en el borde del área, desde el centro y con la izquierda consigue marcar de tiro alto, casi junto al larguero.

3-0. Minuto 80. Larrauri envía un centro largo sobre Arieta, quien de cabeza ante la pasividad de los defensas remata a la red. El tanto es muy protestado por los jugadores coruñeses, por estimar que Arieta se hallaba en fuera de juego.

INCIDENCIAS:

Partido televisado en directo al que sin duda se debió que San Mamés registrara la entrada más floja de la temporada: unos veintidos o veintitres mil espectadores.

JUICIO CRITICO

Tres goles a cero es un resultado elocuente que no deja lugar a dudas. Sin embargo el Coruña produjo una impresión bastante estimable en San Mamés, puesto que mientras el tanteador señaló el 1-0 el Deportivo de La Coruña se lanzó con afán en busca del empate y hasta tuvo algunas buenas oportunidades, como el gran tiro de Juanito a los diecisiete minutos del segundo tiempo, que Iribar consiguió desviar a corner.

El Athletic de Bilbao llegó con más peligro a la puerta defendida por Aguilar. Ya en el primer minuto de juego Rojo I puso un balón en la misma bota de Arieta y éste a dos metros del portero envió fuera. La primera media hora de juego fue bastante insulsa y hubo momentos en que el público exteriorizó su disgusto con protestas por el escaso rendimiento del equipo. Pero a partir del gol de Lasa hubo un cuarto de hora final en la primera parte en el que el Athletic de Bilbao mejoró notablemente su juego y prodigó sus remates, registrándose un gran tiro de Lasa en el minuto 36 que dio en el larguero, y otro remate de cabeza de Uriarte a dos minutos del descanso que salió rozando el larguero.

En el segundo tiempo ocurrió algo parecido a lo que había ocurrido en el primero. Los comienzos fueron bastantes flojos por parte del equipo bilbaino, pero llegó el gol de Rojo I, que daba la tranquilidad a la hinchada. Y todavía en los últimos diez minutos hubo unos buenos contraataques de Bilbao en los que Rojo I y Uriarte fallaron algunos goles cantados. Porque el Coruña dominó territorialmente, si bien solo tuvo una oportunidad clara de gol y fue cuando faltaban dos minutos para el final en que Cortés consiguió hacerse con la pelota aprovechando una mala inteligencia entre Iribar y Larrauri, pero el extremo visitante lanzó fuera su remate.

OTRO GRAN PARTIDO DE LA REAL SOCIEDAD

SAN SEBASTIAN, 12 (Del corresponsal deportivo de PYRESA, J. M. Sáez). — Por 3-0 ha vencido la Real Sociedad al Zaragoza.

ALINEACIONES:

REAL SOCIEDAD: Esnaola (3), Gorriti (2), Martínez (2), Cortabarría (2), Murillo (3), Amas (2), Corcuera (1), Oyarzábal (1), Araquistáin (2), Ansola (2), Boronat (3).

SUSTITUCIONES:

En el segundo tiempo, Mendiluce (3), salió en lugar de Araquistáin, y Urtiga (2), reemplazó a Oyarzábal a los 29 minutos del segundo tiempo.

ZARAGOZA: Villanova (2), Rico (1), González (2), Royo (1), Molinos (1), Violeta (3), Rubial (1), García Castany (1), Ocampos (2), Planas (2) y La Cruz (1).

SUSTITUCIONES:

A los 15 minutos del segundo tiempo, Leirós (1), reemplazó a La Cruz.

ARBITRO:

Dirigió el encuentro el colegiado Sr. Navarrete, que cumplió bien su cometido.

GOLES:

1-0. (2 minutos). Boronat saca un corner en corto sobre Gorriti para que éste centre a media altura, rematando Amas al fondo de la red.

2-0 (43 minutos) Esnaola saca fuerte de puerta, tocando Ansola de cabeza sobre Oyarzábal, éste adelanta sobre Boronat, quien perseguido por Rico, dispara a ras de tierra sobre la marcha en el momento que salía de puerta Villanova.

3-0 (47 minutos). Pase adelantado de Oyarzábal a Boronat, éste corre la línea apoyado en la jugada por Ansola. Se cruza Violeta para impedir el remate del extremo, pero éste cede a Ansola que se había desplazado a la derecha, para que con mucha serenidad bata a Villanova en su desesperada salida de puerta.

INCIDENCIAS:

El árbitro enseñó la tarjeta blanca a Ocampos y Martínez. Tras un pequeño conato entre los dos jugadores y más tarde a González, por protestar sus decisiones. A los 18 minutos del segundo tiempo, se encendieron los focos eléctricos. La Real Sociedad lanzó siete corners (cinco y dos en cada tiempo). Por tres (uno y dos) el Zaragoza.

JUICIO CRITICO:

Al igual que frente al Barcelona, la Real Sociedad realizó un gran encuentro, en particular en la segunda parte en la que fue netamente superior al Zaragoza, gracias a la inclusión en el equipo de Mendiluce, que se hizo el amo del centro del campo desde donde una y otra vez lanzaba a sus delanteros sobre el marco visitante.

El gol en frío encajado por el Zaragoza cuando apenas habían transcurrido dos minutos de juego, obligó a estos a tener que abrir sus líneas para jugar al ataque, por lo que el juego fue muy vistoso, quizás con mayor dominio por parte de los jugadores del Zaragoza, mientras que los donostiarras, jugando al contraataque, creaban mayores situaciones de peligro para el marco de Villanova. Con el 1-0 en el marcador, un golpe franco contra la portería donostiarra, dio lugar a una sensacional intervención de Esnaola al remate de cabeza de Ocampos, impidiendo que el balón entrase en su marco al despejarlo a corner. Jugada esta que pudo haber sido el empate a los siete minutos de juego.

En el segundo tiempo, con la inclusión de Mendiluce en lugar de Araquistáin, Amas pasó a extremo derecha, situándose el «profe» en el centro del campo. El juego cambió por completo de decoración al erigirse en el que dueño y señor de la zona central Mendiluce, por lo que el acoso donostiarra fue manifiesto. Las buena jugadas se sucedían unas a otras, fallándose en más de una ocasión el gol, no por falta de ganas, sino por la desesperada defensa del Zaragoza que en muchas ocasiones tenía a sus once jugadores dentro del área para impedir el acoso realista.

En esta segunda parte, el Zaragoza malogró otra clarísima oportunidad de gol. Al resbalar Gorriti cuando intentaba despejar un balón de cabeza centrado por Ocampos. El balón quedó en poder de Violeta, que remató con mucha fuerza pero a las manos de Esnaola. Por otra parte, cada intento de los jugadores maños, moría en las manos del guardameta blanquiazul que fue uno de los más sobresalientes.

Merecida victoria de la Real Sociedad, que fue el gran equipo de hace dos semanas frente al Barcelona. En sus filas, tenemos que citar a Mendiluce, Murillo, Boronat y Esnaola. Como los más sobresalientes. Y en el Zaragoza a Violeta, González, Ocampos, aunque se mostrase muy teatral, y Planas.

MAS NERVIOS QUE JUEGO EN LA ROSALEDA

MALAGA, 12 (Del corresponsal deportivo de Pyresa, Juan Cortés). — Por 3-0 ha vencido el Málaga al Granada.

ALINEACIONES:

MALAGA: Deusto (-), Irlés (2), Macías (2), Monreal (2), Viberti (1), Martínez (3), Alvarez (0), Migueli (1), Bustillo (0), Vilanova (1) y Galindo (1).

A los 37 minutos. Búa (2), sustituyó a Alvarez y a los 25 de la segunda parte, Viberti lesionado pide el cambio sustituyéndole Roldán (1).

GRANADA: Izcoa (-), Toni (1), Aguirre-Suárez (0), Falito (2), Jaén (1), Fernández (2), Oliveros (1), Castellano (2), Porta (0), Chirri (1) y Vicente (1).

ARBITRO:

Sr. Olavarría, cántabro (1). Su actuación resultó discreta, pecando de no utilizar la tarjeta para amonestar a algunos jugadores que dieron motivos de sobra para ello.

GOLES:

1-0. 39 minutos. Falta de Aguirre-Suárez a Búa, dentro del área. Lanza el indirecto Viberti, en corto sobre Vilanova, que de fuerte disparo desviado por un jugador marca el primer tanto.

2-0. 76 minutos. Nueva falta de Aguirre-Suárez a Búa, ejecutada ahora por Irlés hacia el poste contrario, donde cabecea Vilanova. Toni de cara a su portal, trata de despejar pero introduce el balón en su propio marco.

3-0. 83 minutos. Un centro de Migueli al hueco por donde surge Roldán que aproximándose a Izcoa le bate.

INCIDENCIAS:

Buena entrada en La Rosaleda, con numerosos seguidores granadinos. Se guardó un minuto de silencio y los jugadores de ambos clubs lucieron brazaletes negros por el fallecimiento de la madre del vicepresidente primero del Granada. Juego duro en algunos momentos y sólo Viberti fue retirado por lesión del terreno del juego.

JUICIO CRITICO:

Partido típico de rivalidad regional con más nervio que juego y mejor rendimiento en las líneas de cobertura que en las de ataques. El Málaga aprovechó mejor sus oportunidades y por ello conquistó un triunfo que si bien es justo, resulta un tanto elevado por el marcador final.

El Granada realizó una labor aceptable oponiendo serias dificultades al juego ofensivo malaguista, pero falló en los contragolpes, en los que no consiguió la mejor peligrosidad. Ni Deusto ni Izcoa tuvieron ocasiones de lucirse. En la segunda mitad quizás dominara algo más el Granada, pero el Málaga defendió perfectamente su parcela y al producirse el autogol de Toni el encuentro quedó completamente decidido.

POCA CALIDAD EN BALAIDOS CON EMPATE JUSTO

VIGO, 12 (Del corresponsal deportivo de Pyresa, Martínez Salgado). — No funcionó el marcador en el partido Celta-Barcelona.

CELTA: Alarcia (2), Domínguez (2), Manolo (3), Navarro (2), Rivera (3), Villar (1), Dolfi (1), Amado (2), Doblas (1), Juan (1) y Castro (2).

BARCELONA: Reina (1), Rifé (2), Gallego (2), De La Cruz (2), Juan Carlos (1), Zabalza (2), Marcial (1), Martí-Filosía (2), Barrios (1), Asensi (2) y Pérez (1).

A los 75 minutos, Juanito (-) sale por Marcial.

ARBITRO:

Sr. Bueno, del Colegio Aragonés, floja actuación, sin seguir el juego de cerca; falto de autoridad, aunque enseñara la tarjeta blanca a Marcial, ya que permitió que le protestaran los jugadores. Anduvo desorientado a la hora de señalar las faltas, de manera especial las que ocurrieron dentro del área.

INCIDENCIAS:

La mejor entrada en Balaidos de la temporada. Se concentraron las diferentes peñas célticas de toda la región. Tarde espléndida y campo en buenas condiciones. Los últimos minutos fueron jugados con luz artificial.

JUICIO CRITICO:

No destacó precisamente este partido por su buen juego y es que además, el Celta lo planteó en la primera parte como si estuviera jugando fuera de casa, es decir, eminentemente defensivo, lo que facilitó el dominio del Barcelona. Pero además los locales, en este período, no supieron aprovechar los contraataques, ya que en lugar de profundizar, frenaban el juego para hacerlo horizontal, porque se empeñaban en pasarse el balón incluso retrasándolo en ocasiones. La primera parte transcurrió por

Pasa a la pág. siguiente

LA 10.ª JORNADA DE LIGA

PRIMERA DIVISION

CASTELLON, 1; At. Madrid, 1
Betis, 5; Burgos, 1
Madrid, 3; Oviedo, 0
Español, 3; Valencia, 0
At. Bilbao, 3; Coruña, 0
R. Sociedad, 3; Zaragoza, 0
Málaga, 3; Granada, 0
Celta, 0; Barcelona, 0
Gijón, 2; Las Palmas, 2

	J.	G.	E.	P.	F.	C.	P.
BARCELONA	10	6	3	1	12	5	15+5
ESPAÑOL	10	4	6	0	15	5	15+4
AT. MADRID	10	6	2	2	15	8	14+4
R. MADRID	10	5	3	2	11	6	13+3
MALAGA	10	4	4	2	11	6	12+2
ZARAGOZA	10	4	4	2	15	9	12+2
AT. BILBAO	10	4	2	4	13	8	10
R. SOCIEDAD	10	4	2	4	9	9	10
VALENCIA	10	2	5	3	10	10	9—1
GRANADA	10	2	5	3	7	11	9—1
CORUÑA	10	2	5	3	6	13	9—1
GIJON	10	3	2	5	10	10	8—2
CELTA	10	2	4	4	9	12	8—2
CASTELLON	10	3	2	5	8	13	8—2
LAS PALMAS	10	3	2	5	10	16	8—2
BURGOS	10	3	2	5	9	17	8—2
OVIEDO	10	2	3	5	8	15	7—3
BETIS	10	1	4	5	7	12	6—4

FRIO COMERCIAL — MAQUINARIA ALIMENTACION
MONTAJES COMPLETOS
CAPELI
JOSE CASTELLS BADENES
San Félix, 54 Teléfs. 22 69 37 22 04 53 CASTELLON
Pelayo, 39 Teléfs. 22 56 14 22 32 42 VALENCIA
Julio Antonio, 24 Teléfs. 22 07 51 22 32 42 VALENCIA

SEGUNDA DIVISION

Tnerife, 2; Osasuna, 0
Hércules, 3; C. Leonesa, 1
Murcia, 3; Tarragona, 1
Sabadell, 3; Pontevedra, 1
Logroñés, 2; Rayo Vallecano, 0
Santander, 1; Mallorca, 0
Córdoba, 2; Baracaldo, 0
Cádiz, 6; San Andrés, 0
Mestalla, 2; Elche, 3
Valladolid, 1; Sevilla, 1

	J.	G.	E.	P.	F.	C.	P.
SANTANDER	11	7	4	0	12	2	18+8
ELCHE	11	7	3	1	18	9	17+7
MURCIA	11	7	2	2	21	9	16+4
MALLORCA	11	7	2	2	13	7	16+4
SEVILLA	11	5	5	1	16	7	15+5
TARRAGONA	11	6	1	4	14	11	13+1
VALLADOLID	11	3	6	2	10	9	12+2
HERCULES	10	5	2	3	11	10	12
SAN ANDRES	11	4	4	3	11	15	12+2
TENERIFE	11	4	3	4	6	9	11—1
CORDOBA	11	4	2	5	11	16	10
BARACALDO	11	3	4	4	10	13	10
LOGROÑES	11	1	6	4	10	14	8—4
LEONESA	11	2	4	5	10	17	8—4
OSASUNA	11	3	2	6	6	16	8—2
RAYO VALLECANO	10	2	3	5	17	14	7—3
CADIZ	11	2	3	6	15	15	7—3
PONTEVEDRA	11	2	3	6	12	18	7—5
SABADELL	11	2	3	6	11	17	7—5
MESTALLA	11	0	4	7	5	15	4—6

TERCERA DIVISION

GRUPO III

Masnou, 3; VILLARREAL, 1
Olímpico, 1; VINAROZ, 2
Alcoyano, 1; Calella, 0
Ciudadela, 3; Júpiter, 1
Gerona, 1; Ibiza, 0
At. Baleares, 1; Lérida, 0
Poblense, 1; Tarrasa, 2
Tortosa, 1; Menorca, 1
Levante, 1; Europa, 0
Acero, 3; Onteniente, 1

	J.	G.	E.	P.	F.	C.	P.
LEVANTE	11	8	1	2	23	10	17+7
LERIDA	11	6	3	2	17	9	15+3
MENORCA	11	6	3	2	13	7	15+3
TARRASA	11	4	7	0	13	8	15+5
CALELLA	11	6	1	4	9	7	13+1
ALCOYANO	11	5	2	4	11	13	12
ONTENIENTE	11	3	5	3	15	13	11+1
TORTOSA	11	5	1	5	16	14	11+1
JUPITER	11	4	3	4	15	17	11+1
EUROPA	11	4	3	4	9	11	11+1
GERONA	11	4	3	4	10	11	11—1
CIUDADELA	11	4	3	4	9	11	11—1
VINAROZ	11	4	2	5	10	10	10
IBIZA	11	4	1	6	17	14	9—3
VILLARREAL	11	3	3	5	14	18	9—3
MASNOU	11	3	3	5	17	22	9—3
POBLENSE	11	3	2	6	18	13	8—2
ACERO	11	3	2	6	11	25	8—2
OLIMPICO	11	2	3	6	10	16	7—5
AT. BALEARES	11	2	3	6	6	13	7—3

CLOISALL-ESCU, S. A.
Tabiques de Aluminio
J. FIBLA
Benasal, 6 Teléfono 22 39 52

(c) Ministerio de Cultura 2007

PRIMERA CATEGORIA REGIONAL

En «La Cosa», Onda, 2-Fabara, 1, en encuentro muy disputado

SI amigos lectores, el partido resultó muy disputado, pues ambos equipos se emplearon a fondo y lucharon hasta el último minuto para alcanzar el triunfo.

No obstante habremos de señalar que si en la disputa de la pelota, en especial sobre el centro del terreno, los jugadores del Fabara mostraron mucha iniciativa, la eralidad es que cara al gol, fueron los nuestros los que actuaron con más decisión y se mostraron más peligrosos. Y podemos añadir, que si el resultado resultó corto en favor de nuestro equipo, ello fue debido a dos factores muy importantes y que influyeron lo suyo en que el marcador no se moviera, favorablemente con más cuantía en favor local. Y ellos fueron los muy abundantes errores arbitrales y que siempre resultaron en prejuicio del equipo local y por otra parte, el que la suerte no acompañara a nuestros delanteros en sus remates, aparte de que el portero visitante, trabajó a destajo y con mucha eficacia.

El primer tiempo terminó con 1-0 a favor local. Tanto marcado por Antoniet en el minuto 36 con un buen remate.

Al iniciarse el segundo tiempo, concretamente a los 4 minutos de juego, una indecisión de la defensa local, la aprovechó Navarro II, para marcar el gol que por el momento significaba el empate.

Pero ello encorajinó a los locales que pasaron a dominar con más insistencia a su adversario, y fruto de ello fue el que a los 21 minutos de juego, de nuevo Antoniet, que resultó el goleador de la tarde, marcara el segundo gol local y que había de significar la victoria.

Y ello fue todo amigos. Nuevos puntos para nuestro equipo y volvemos a repetir aquello de... «yo sigo».

Arbitró el Sr. Costa que repetimos tuvo muchos errores y siempre perjudicando al equipo local.

Alineaciones:

FABARA.— Criado, David, Pedro, Codia, Gimeno, Germán, Navarro I, Iraeta, Navarro II, Poveda y Raga.

ONDA.— Mata, Choume, Provinciales, Diago; Franch, Tomás; Más, Antoniet, Moliner II, Pinilla y Marco.— VERDADES.

VELA

El snipe TOKIONA, tripulado por Gimeno y Tassio, vencedor de la regata celebrada el pasado domingo

Con viento flojo del SSE, mar llana y abundante sol, se celebró la primera regata del Trofeo donado por D. Juan Rodríguez Marín, nuestro anterior capitán de la flota de snipes.

Recorrido al viento entre dos balizas con una magnífica ceñida tomando parte en la prueba nueve embarcaciones casi todas juveniles. Toman la salida los snipes amurados a babor pegados a la baliza excepto el Tornado que lo hace por el extremo opuesto quedando algo retrasado, enseguida vemos destacarse al Tokiona que toma el mando del pelotón.

La primera baliza de barlovento la toman por el siguiente orden: Tokiona, Chelo que hace una magnífica regata, Stella, Salicar, Zurubi, Barracuda, Mapego, Tornado y Garbi. En la empopada siguiente el Chelo navegando muy bien monta la baliza de sotavento en primera posición, le siguen Tokiona y Stella muy cerca y algo más alejados Zurubi, Salicar, Barracuda y Mapego, y ya más atrás el Tornado y Garbi.

En la segunda ceñida vuelven a variar las posiciones montando la baliza de barlovento por este orden: Tokiona, Chelo, Zurubi, Stella, que es descalificado por el Jurado de regatas por abordaje con el Zurubi, Mapego que empieza a recuperar puestos, Salicar que en esta ceñida ha perdido muchos puestos, Tornado, Tornado, Barracuda y Garbi.

La baliza de sotavento, después de la segunda empopada la montan en las mismas posiciones, si bien el Garbi una vez montada se retira, iniciando la ceñida final para cortar la línea de llegada por el siguiente orden:

1.— Tokiona, tripulado por Gimeno y Tassio.
2.— Chelo, Linares y Artero.
3.— Mapego, G. Colomina y Campos.
4.— Salicar, Palanques y Tudela.
5.— Zurubi, Gimeno y Usó.
6.— Tornado, Fariza y Diaz.
7.— Barracuda, Sánchez y Sacedón.

Retirado Garbi, Agustí y Manzanedo.

Descalificado Stella, Prades y Pla.

LA JORNADA EN PRIMERA DIVISION

Viene de la pág. anterior

tanto con un ataque catalán que intentó romper el sistema defensivo céltico, que tuvo la virtud de actuar organizadamente, cortando las incursiones de Martí Filosía y Asensi, los hombres más peligrosos del cuadro barcelonés.

En la segunda parte, el Celta actuó ya con más viveza y se lanzó más decidido al ataque, lo que dio origen a un juego más igualado y a veces emocionante, en el que hubo dos oportunidades que pudieron haber sido gol, una en cada bando, y que fueron un remate de cabeza de Dolfi, que paró a bocajarro Reina. Esto por parte del Celta, y un remate por alto azulgrana, tras una pequeña «mele» ante portería de Alarcia, que salvó Dominguez, despejando el balón en la misma línea de gol. El resto, un forcejeo entre defensas y atacantes, pero nada más. Se lanzaron cuatro saques de esquina contra el Celta, por dos contra el Barcelona.

CON GOLES PROTESTADOS EMPATO EL GIJON

GIJON, 12 (Del corresponsal deportivo de Pyresa, José de Arango). El Gijón y el Las Palmas han empatado a dos goles.

ALINEACIONES:

SPORTING DE GIJON: Castro (1), Paredes (1), Alonso (2), Fabián (0), Ciriaco (1), José Manuel (1), Herrero II (2), Quini (0), Megido (0), Valdés (0) y Churruca (1).

A los nueve minutos del segundo tiempo, Fanjul (2), sustituyó a Mejido. En el minuto 35, Pascual (-), a Churruca lesionado.

LAS PALMAS: Cervantes (2), Estévez (1), Hernández (2), Noli (2), Trona (3), Castellano (1), Fernández (1), Páez (2), Soto (3), Germán (2) y Miguel Angel (2). Al iniciarse el segundo tiempo Roque (1), sustituyó al lesionado Castellano. Y en el minuto 35, Gilberto (-) reemplazó a Fernández.

ARBITRO:

El colegiado catalán Sr. Tomeo. Ha cometido algunos errores siendo muy protestado por los canarios su decisión de conceder el segundo tanto gijonés.

INCIDENCIAS:

Pitos para el Sporting al saltar al terreno de juego por no haber conseguido ningún punto en los desplazamientos a Burgos y Castellón. Estos pitos se repitieron al final del partido. El árbitro enseñó la tarjeta blanca a Miguel Angel, por protestar una decisión del colegiado.

GOLES:

0-1. Cuarenta y siete minutos de juego. Avance de Miguel Angel por la derecha, con un centro-tiro que Soto sólo tiene que empujar al fondo de la portería gijonesa, ante la pasividad de defensas y guardametas locales.

1-1. Minuto 56. Balón bombeado por Ciriaco entra Fanjul al remate y es derribado por Estévez y Paez. El correspondiente penalty —protestado también por los canarios— lo lanza Ciriaco a la derecha de la portería visitante marcando.

1-2. Minuto 65. Cesión de Soto a Fernández. Se cuela este por el centro y dispara sin apenas ángulo de tiro. El balón entró cruzado al fondo de la portería gijonesa. Otro fallo de defensas y porteros locales.

2-2. Minuto 81. Varios disparos y rechaces en el área canaria, con disparo final de Valdés. El balón tropieza en Quini, quien lo impulsa al fondo de las mallas. En esta jugada hubo muchas protestas por parte de los jugadores de Las Palmas, por entender que Quini estaba fuera de juego. El árbitro consultó con un linier y dio por válido el tanto.

JUICIO CRITICO

Un primer tiempo desastroso del Sporting de Gijón y una segunda parte algo más entonada ha sido el balance que ofreció el equipo de «El Molinón» después de sus derrotas en Castellón y Burgos que habían sentado mal a la afición. Las Palmas ha venido con una táctica defensiva, pero montando el contraataque con mucha rapidez y consiguiendo muy pronto dominar el centro del terreno, mando que ejerció durante los noventa minutos.

Fallo total de los centrocampistas gijoneses durante toda la primera parte siendo únicamente Ciriaco en la segunda quien consiguió entonarse; pero empeñado siempre en jugar por el centro, nada positivo consiguió ante un equipo, que, como Las Palmas se cerraba con rapidez y aprovechaba sus buenas individuales en el ataque para plantarse con mucha frecuencia ante la meta defendida por Castro.

Genio entusiasmo y fuerza han sido las armas de todo el equipo de esta Unión Deportiva Las Palmas, que ha sido uno de los mejores que han pasado por el Molinón en la presente temporada. Decepcionó el Sporting que únicamente en el último cuarto de hora del segundo tiempo, puso coraje, entusiasmo y fuerza con una delantera que ganó en vigor y efectividad cuando Fanjul ocupó el puesto del al parecer cansado Megido.

Segunda División

Viene de la pág. 10

DOS NEGATIVOS MAS PARA EL MESTALLA

VALENCIA, 12. (Pyresa). — El Mestalla ha perdido ante el Elche por 2-3.

ALINEACIONES

MESTALLA: Febrer (2); Bernat (1), Loren (1), Cerveró (2); Aquilino (1), Sebastiá (1); Víctor (2), Carbonell (1), Lis (2), Paquito (1) y Caro (1).

ELCHE: Mora (1); Navarro (1), González (2), Canós (1); Cano (2), Llompart (1); Alvaro (1), Almagro (2), Sitjá (1), Romea (1), y Melenchón. A los 74 minutos Silvio (1) sustituyó a Almagro. A los ochenta Quetglás a Sitja.

ARBITRO: Sr. Lamo, del Colegio Castellano. Tuvo una deficiente actuación. Cometió numerosos errores, y dentro de las áreas no quiso saber nada.

GOLES

1-0 minuto 25. Víctor remata un pase de Carbonell.

1-1. Minuto 29. Sitja marca de tiro cruzado.

1-2 minuto 35. Cano envía el cuero a las mallas, al ejecutar un golpe franco.

1-3. Minuto 43. Almagro aprovecha un rechace de Cervero.

2-3. Minuto 89. Lis culmina una jugada entre Víctor y Aquilino.

INCIDENCIAS

El encuentro se disputó el domingo por la mañana, en el Estadio Luis Casanova. Buena entrada. Muchos seguidores del Elche. Tiempo soleado. A los quince minutos se retiró a la enfermería Cano, como consecuencia de un choque. Reapareció siete minutos después. A los sesenta y tres minutos, el árbitro decretó la expulsión de Loren, por agredir a Alvaro. Les fue mostrada la tarjeta blanca a Bernat y Cerveró.

JUICIO CRITICO

El Mestalla, sobre todo en el primer período, ha jugado uno de los mejores partidos que le hemos visto en la presente temporada. Durante la primera media hora, atacó con fuerza y velocidad. Pero una vez el Elche consiguió el 1-2, los filiales del Valencia se desmoralizaron y perdieron empuje.

En el segundo período, el «merengue chico» se esforzó por nivelar la balanza, pero actuaba con excesivos nervios, ante un Elche tranquilo y organizado. Los valencianos tuvieron algunas claras oportunidades para marcar, que fueron anuladas en última instancia por las eficaces actuaciones de los defensas forasteros. El Elche demostró poseer un equipo muy bien conjuntado, que sabe atacar con profundidad y que tiene una sólida base para aspirar al ascenso. Por su parte, el Mestalla tuvo una actuación mejor que en anteriores ocasiones, pero la suerte no quiso acompañarle.

EL SEVILLA EMPATO EN VALLADOLID

VALLADOLID, 12. (Pyresa). — El Valladolid y el Sevilla han empatado a un gol.

ALINEACIONES

VALLADOLID: Aramayo (0), Salvi (1), Pérez García (0), Menchu (1) (a los 80 minutos, Segura), Docal (1), Berriozabal (1), Cardeñosa (0), Lorenzo (0), Alvarez (1), Lizarralde (1) y Bosmediano (1).

SEVILLA: Rodri (1), Isabelo (1) (69 minutos, Blanco 1), Hita (1), Pazos (1) (en el segundo tiempo fue sustituido por José Antonio). Catalán (1), Bea (1), Boni (1), Lora (2), Acosta (1), Domínguez (1) y Berruezo (1).

ARBITRO: La actuación del señor Olasagasti fue muy regular.

GOLES

1-0. A los 35 minutos se saca un fuera de juego, Bosmediano centra y Alvarez de cabeza marca.

1-1. A los 58 minutos recoge un balón en el centro del campo Berruezo tira fuerte por alto y el balón entra por la escuadra.

JUICIO CRITICO

Partido entretenido. El primer tiempo fue favorable al Valladolid, que supo dominar el centro del campo y acorralar en muchas ocasiones al Sevilla. Tuvo un par de oportunidades de marcar, una de ellas malograda al pegar el balón en el travesaño.

El Sevilla jugó con muchas precauciones defendiendo todos sus hombres la puerta con orden y serenidad.

En la segunda mitad decayó bastante el Valladolid y a partir del gol del empate el equipo andaluz se adueñó del campo y jugó cuanto quiso, profundizando y creando peligro en la meta defendida por Aramayo.

El empate al final puede considerarse justo.

Sólo **FLEX - MULTIELASTIC**

puede decirle que es de MUELLES SIN NUDOS

FLEX multiElastic

Y se nota la diferencia. Es natural. La carcasa de muelles Multielastic, al ser diagonales, tienen una triple elasticidad que compensan todas las tensiones a que puede estar sometido, consiguiéndose que el muelle no se deforme nunca.

Y como son muelles entrelazados y sin nudos su superficie interior es suave como la seda y no existe ninguna posibilidad de que se suelten.

Pero además FLEX - MULTIELASTIC tiene mantas de Polycotón y válvulas regulables para la renovación del aire. ¡Verdaderamente es mucha la diferencia! Por eso se mire como se mire...

FLEX - MULTIELASTIC ES EL MEJOR COLCHON QUE JAMAS SE HIZO

PISOS GRAN CONFORT

céntricos, 212 y 195 metros cuadrados, cinco habitaciones, salón comedor, amplia cocina y servicios, dos cuartos de baño mármol y un aseo, saneamiento roca: carpintería interior maderas de Guinea pulimentadas, exterior de aluminio, armarios empotrados; calefacción central; agua fría y caliente todos los servicios; ensolados terrazo y gres; telefonía interior; ascensor rápido subida y bajada con puertas semiautomáticas; montacargas de servicio con entrada independiente; amplias terrazas.

Precios razonables, con facilidades pago hasta cinco años (u otras modalidades a convenir).

Razón: Teléfono 21 50 33 (horas de oficina).

(c) Ministerio de Cultura 2007

VIDA DEPORTIVA

Gran éxito del IX Moto-cross Otoño, con sol y barro

Andrés González, de Barcelona, con Bultaco, vencedor absoluto

EN nuestros comentarios de días pasados dábamos, mejor aún, asegurábamos que el IX Moto-Cross Otoño podría ser mucho mejor prueba, que incluso la celebrada el día 15 del pasado octubre; y a fe que acertamos, porque mientras en aquella ocasión, casi empezar, ya podíamos decir que estaba casi todo visto, en la prueba del domingo, con la puntuación de las tres mangas en liza, una modalidad no usada, pero quizá llena de un interés nuevo, trajo consigo, al resultar tres vencedores distintos, uno en cada manga. La incertidumbre, y una emoción, desde el principio al fin de cada una de las tres mangas, que con un gran pelotón en cada una de ellas, parecía imposible lo que mantenían el grupo, pese al barrillo de tras el primer salto, el de después del segundo, para ser barrizal en la parte baja de la subida maldita, y en la última curva baja de contra el parque del campo, el día fue luminoso, casi caluroso, y si los espectadores que en buen número estuvieron y se lo pasaron bien, lo más agradable es ver que la casi totalidad de los participantes, también se lo habían pasado en grande, y pese a las múltiples caídas, no hubo ni heridos, ni grandes roturas en las monturas, y la marcha desarrollada en las tres mangas con 15 minutos más dos vueltas, que totalizaron en cada una de ellas 11 vueltas estuvo pero que muy bien.

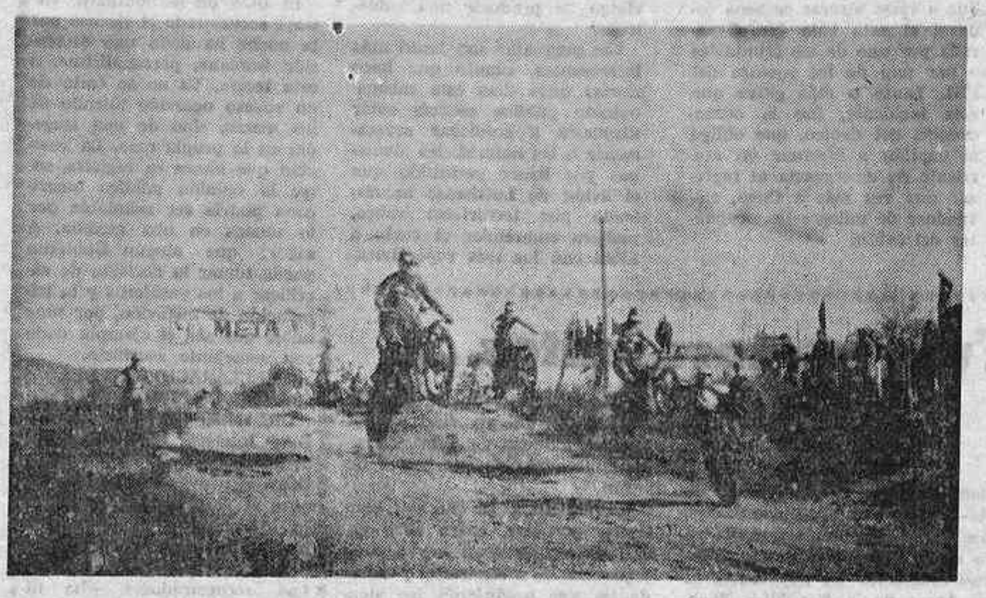

PRIMERA MANGA.—VENCE ANDRES GONZALEZ

La primera manga reunió en la parrilla de salida a 23 corredores, ya que de los 25 que llegaron a participar, dos habían averiado sus monturas en los entrenes, salida emocionante, y lugar de privilegio para el vencedor de la manga, que con un cómodo segundo lugar en la tercera manga y seis puntos en la segunda, se erigía vencedor al final. Detrás, para los puestos de honor de la manga lucha abierta entre Agustín Fernández, el más regular del lote, ya que fue segundo en la primera manga y tercero en las dos restantes, y segundo absoluto al final, en esta manga también gran actuación de Enrique Carreras de Barcelona y Angel Cuenllas de Madrid.

SEGUNDA MANGA.—GANA ARDEVOL EL IDOLO DE LA PRUEBA

Antes de dar comienzo todos hubiésemos dado el triunfo final al catalán Ardevol, pero no tuvo suerte, ya que lo único que hizo pese a sus esfuerzos por muchas averías, obtener el triunfo en la segunda manga, pero no puntuar ni en la primera ni en la tercera manga, pese a ir siempre colocado entre los tres de cabeza al principio de cada una de las mangas. En la tercera fue segundo a rueda del primero hasta la vuelta ocho en que sufrió una caída. No obstante al final, se hubo de conformar con un cuarto lugar por los 15 puntos de esta segunda manga, en la que el también catalán Mina, sobre Montesa, fue segundo, y como ya hemos dicho Fernández de Madrid tercero. Los ocho puntos del cuarto lugar fueron para el valenciano Alvarado, que tampoco hizo nada más y con ellos fue el que ocupó el lugar onceavo.

TERCERA MANGA Y VENCEDOR VIDAL, DE SAGUNTO

De entre el buen lote de juniors participantes, los había con buena clase varios de la región, uno de ellos Vidal, del Puerto de Sagunto nos dejó constancia al ganar limpiamente, (bueno, ésto es un decir). En muchas ocasiones tras el paso por los tres pequeños embalses de barro, no había quién viera quién era el corredor Vidal, dio una demostración de bien hacer Moto-Cross y ganó seguido en esta ocasión en segundo lugar por González, el vencedor absoluto de la prueba.

ENTREGA DE PREMIOS AL FINAL DE LA PRUEBA

La presidencia, que ayer alrededor de las 15 horas vieron ya algunos televidentes el reportaje de la prueba, estaba presidida por D. Juan Bautista Pons, Jefe Provincial de Tráfico; D. Vicente Folch Godes, Delegado Provincial de la R.F.M.E. en la provincia de Castellón, acompañados por el Presidente del Club D. Rafael Moliner Sales y el vicepresidente D. Miguel Folch Adell, a la vez director de la competición, que tuvo un feliz desarrollo y fluidez en su celebración al ser tres mangas con los mismos pilotos. Al final la presidencia colocó los laureles y entregó los trofeos a los tres primeros clasificados, y de nuevo gran record del club, con final rápido, entrega de premios y trofeos empezando la prueba a las 11 y finalizando con el pago de subvenciones incluso antes de las dos de la tarde, todo muy bien preparado.

Y ahora a esperar la prueba del Trial del Pavo en diciembre, en lo alto del Desierto y hasta el Bartolo.—ESCAPE.

CLASIFICACIONES

1.º, núm. 19, Andrés González, de Barcelona, con Bultaco, primera manga, 15 puntos; 2.ª, 6; 3.ª, 12. Total, 33 puntos.

2.º, núm. 21, Agustín Fernández, de Madrid, con Bultaco, primera manga, 15 puntos; 2.ª, 10; 3.ª; 10. Total, 32 puntos.

3.º, núm. 15, Pedro Molis, de P. Sagunto, con Bultaco, primera manga, 6 puntos; 2.ª, 5; 3.ª, 6. Total, 17 puntos.

4.º, núm. 12, Ardevol, de Barcelona, con Bultaco, 1.ª manga 0 puntos; 2.ª, 15; 3.ª, 0. Total 15 puntos.

5.º, núm. 14, Antonio Vidal, de P. Sagunto, con Bultaco 1.ª manga, 0 puntos; 2.ª, 0; 3.ª, 15. Total 15 puntos.

6.º, núm. 25, Enrique Carreras, de Barcelona, con Bultaco, primera manga, 10 puntos; 2.ª, 4; 3.ª, 0. Total, 14 puntos.

7.º, núm. 5, Angel Cuenllas, de Madrid, con Bultaco, 1.ª manga, 8 puntos; 2.ª, 0; 3.ª, 4. Total, 12 puntos.

8.º, núm. 29, Juan Mina, de Barcelona, con Montesa, 1.ª manga, 0 puntos; 2.ª, 12; 3.ª, 0. Total, 12 puntos.

9º, núm. 28, Jaime Samarán, de Barcelona, con Montesa, primera manga, 3 puntos; 2.ª, 0; 3.ª, 8;. Total, 11 puntos.

10.º, núm. 8, Pedro Pascual, de Barcelona, con Montesa, primera manga, 0 puntos; 2.ª, 3; 3.ª, 5. Total, 8 puntos.

11.º, núm. 11, Juan Alvarado, de Valencia, con Bultaco, 1.ª manga 0 puntos; 2.ª, 8; 3.ª, 0. Total 8 puntos.

12.º, núm. 4, Manuel Peralta, de Madrid, con Bultaco, 1.ª manga, 2; 2.ª, 2; 3.ª, 3. Total, 7 puntos.

13.º, núm. 17, Modesto Soto, de Sagunto, con Bultaco, 1.ª manga, 5 puntos; 2.ª, 0; 3.ª, 2. Total 7 puntos.

14.º, núm. 16, Ramón Mateu, de Sagunto, con Bultaco, 1.ª manga, 4 puntos; 2.ª, 1; 3.ª, 0. Total 5 puntos.

15.º, núm. 20, Juan Plá, de Barcelona, con Bultaco, 1.ª manga, 1 punto; 2.ª, 0; 3.ª, 1. Total, 2 puntos.

Clasificados hasta 21 corredores de los 23 que formaron en la primera salida, faltando ya tres corredores que rompieron en los entrenes previos.

Hablemos de Lavadoras

INDESIT

¿Cómo elegirlas?

Estas y muchas mas preguntas deben ser contestadas antes de comprar una lavadora.

ucel CONSEJEROS EN ELECTRODOMESTICOS

unión de comerciantes de electrodomésticos

Venga a los establecimientos de la cadena ucel y hablaremos de lavadoras

INDESIT

Garantizado por la producción de 2.000.000 de aparatos por año, vendidos en 114 países.

16.547 boletos de 14 aciertos a 4.115 ptas.

A 306 ptas. los de 13 y 55 los de 12

MADRID, 13. (Alfil).— Un total de 16.547 máximos acertantes de 14 aciertos hay en esta jornada de las Apuestas Mutuas Deportivas Benéficas, los que cobrarán 4.115 pesetas por boleto acertado.

De 13 los acertantes son 222.781 y cobrarán 306 pesetas, mientras que 55 pesetas recibirán los 1.233.574 acertantes de doce.

La recaudación de la presente jornada ascendió a 371.430.455 pesetas.

1X2 PEÑA DE QUINIELAS MEDITERRANEO

ACIERTOS DE LA PEÑA EN LA JORNADA 11

1 Premio de 14 aciertos.
7 Premios de 13 aciertos.
25 Premios de 12 aciertos.

LA QUINIELA GANADORA

Betis—Burgos	1
Madrid—Oviedo	1
Español—Valencia	1
At. Bilbao—Coruña	1
R. Sociedad—Zaragoza	1
Málaga—Granada	1
Celta—Barcelona	x
Castellón—At. Madrid	x
Gijón—Las Palmas	x
Hércules—C. Leonesa	1
Murcia—Tarragona	1
Santander—Mallorca	1
Mestalla—Elche	2
Valladolid—Sevilla	x

En Brasil, 13 aciertos 160 millones de pesetas

RIO DE JANEIRO, 13, (Alfil). — Un solo boleto de la quiniela del fútbol brasileño acertó los trece partidos de la jornada de ayer llevándose la suma de 14.123.178 cruceiros (unos 160 millones de pesetas), cantidad considerada récord mundial.

El boleto ganador es de Mario Alberto Ronconi, de 27 años, vecino del pueblo de Santa Teresa, en el Estado de Espíritu Santo. Ronconi se repartirá el premio entre otros amigos, que forman una agrupación quinielista de diecisiete miembros.

(c) Ministerio de Cultura 2007

EL MINISTRO DE INDUSTRIA INAUGURO DIVERSAS INSTALACIONES EN EL CAMPO DE GIBRALTAR

ALGECIRAS, 13. (Pyresa). — El Ministro de Industria, D. José María López de Letona, ha desarrollado hoy una jornada de intensa actividad en el Campo de Gibraltar, acompañado por los Directores Generales de Industrias Siderometalúrgicas y Navales, Industrias Químicas y de Estadística.

Tras ser recibido por el General Gobernador Militar del Campo de Gibraltar, y acompañado por las primeras autoridades provinciales el Sr. López de Letona visitó la factoría «Acerinox», una de las más modernas del mundo en su especialidad que se encuentra ya en período de prueba. El proyecto supone una inversión de 14.000 millones de pesetas y la creación de 2.300 puestos de trabajo.

El Ministro inauguró diversos servicios que hoy entraron en funcionamiento y recorrió detenidamente el resto de las instalaciones.

Seguidamente el Sr. López de Letona, presidió en el Ayuntamiento de Algeciras una reunión de la Comisión Comarcal de Servicios Técnicos. El Ministro afirmó que el Estado ha invertido en el Campo de Gibraltar más de 9.000 millones de pesetas en obras de infraestructura y acondicionamiento, y que está previsto invertir otros 8.000 millones en los próximos años. Igualmente resaltó la importancia que revistet la disponibilidad de suelo industrial. A este respecto señaló que a las 66 hectáreas ya urbanizadas en el Campo de Gibraltar se añadirán otras 51 y que 350 más están en trámite de expropiación.

Finalizado este acto el Sr. López de Letona y las autoridades que le acompañaban se trasladaron a la localidad de San Roque, donde el Ministro inauguró una fábrica de «Induquímica S. A.», en la que se han invertido hasta ahora 560 millones de pesetas, pero cuya total puesta en marcha exigirá un total de 1.000 millones de pesetas.

Por último, el Ministro de Industria visitó, en el polígono de Campamento, la industria «Teletra Española S. A.», en la que participa con más de la mitad del capital la Compañía Telefónica Nacional. Esta nueva planta exigirá una inversión de 330 millones de pesetas y supondrá la creación de 700 puestos de trabajo.

Seguidamente el Sr. López de Letona emprendió viaje de regreso a Madrid.

29 HORAS DE SUPLICIO

Viene de la primera

loto a ponerse en pie en una de las butacas, amenazando con ejecutarlo si el FBI daba el asalto al aparato. Y de hecho, el co-piloto fue herido de un balazo, como también resultó herido un pasajero sin que a estas alturas se sepa todavía si esta bala fue disparada por uno de los criminales o por uno de los agentes del FBI. Tanto o más grave que este incidente, fue la consecuencia del tiroteo, que obligó al capitán a efectuar un aterrizaje de emergencia al regresar una vez más a Cuba, salvándose de milagro los ocupantes del avión.

¿POR QUE DISPARO EL FBI?

Las preguntas que una opinión pública consternada —y el propio piloto del avión— se hacen hoy son ¿por qué disparó el FBI? ¿Por qué se puso a los pasajeros en peligro de graves represalias por parte de los criminales? ¿Por qué se decidió incapacitar el avión con riesgo de producir una catástrofe?

Las preguntas son tanto más interesantes, cuanto que hace apenas unos días esta misma opinión pública parecía estar dispuesta a condenar severamente a las autoridades alemanas por haber permitido que el avión de Lufthansa secuestrado por terroristas árabes, pudiera emprender el vuelo a Libia con los tres supervivientes culpables de la masacre de Munich a bordo. En aquella ocasión, no se dudó de acusar a las autoridades alemanas de cobardía, casi de traición, al de afirmar, que, en semejantes casos era necesario sacrificar a los pasajeros y a la tripulación inocente con tal de no crear un precedente.

El DC-9 de la Southern Airways secuestrado el viernes por la noche ha dado una dimensión humana, personalísima, a esta teoría. Ya no se trató de un suceso ocurrido allende de los mares, sino de una tragedia en la propia casa. La reacción que ahora se registra entre la opinión pública americana podría ser saludable por lo menos en una medida. A saber: que ningún Gobierno puede tomar la decisión de sacrificar a los pasajeros y la tripulación de un avión, por muy noble que sea el ejemplo dado con semejante sacrificio.

DECLARACIONES DEL CO-PILOTO

ORLANDO (EE. UU. AA.). — Billy Johnson, el co-piloto del avión secuestrado de la «Southern Airways» fue herido durante el secuestro. A su regreso a Estados Unidos ha sido hospitalizado y declaró que estuvo a dos dedos de la muerte. Los secuestradores —ha dicho— me ordenaron que me pusiera en pie sobre un asiento a fin de matarme: «Me dijeron que me iban a matar delante de todo el mundo para dar ejemplo». Está herido en un brazo y añade que se salvó por tirarse bajo el asiento.

Mientras tanto, los pasajeros han regresado ya a sus destinos originales rodeados de las máximas medidas de seguridad y a los informadores de prensa les fue prohibido hacerles entrevistas.

AGRADECIMIENTO USA A CUBA

WASHINGTON, 13 (Efe).— El departamento de estados norteamericano expresó hoy su agradecimiento a las autoridades cubanas por la cooperación dada a la tripulación y pasajeros del avión secuestrado el fin de semana pasado en Estados Unidos.

El portavoz de prensa dijo que el secretario de estado, William Rogers, había recibido información del gerente de la compañía aérea norteamericana, "Southern Airways" a quien pertenecía el avión secuestrado por tres personas armados que estuvo 30 horas sobrevolante EE.UU. Canadá y en dos ocasiones Cuba.

Cuba ha permitido el domingo que otro avión de la citada compañía volará a La Habana y transportará técnicos para reparar el primero que aterrizó con cuatro ruedas reventadas por los disparos del "FBI" en Orlando (Florida) durante la odisea del sábado.

El departamento de estado ha solicitado la extradición de los piratas aéreos así como de la cantidad que estos recibieron y que se calcula en dos millones de dólares, sin que de momento se haya recibido respuesta, afirmó el portavoz de prensa, John King.

Fuertes tormentas...

Viene de la primera

dente del noroeste, acompañada de fuertes vientos huracanados, dos barcos han embarrancado en la costa norte de Holanda. Fueron evacuados los tripulantes de un barco de la República Popular China —el "Wanchun"— cerca de Ijmuiden y helicópteros rescataron a nueve personas que se encontraban a bordo del barco de cabotaje danés "Metric", de 397 toneladas, que embarrancó en un banco de arena cerca de la isla de Texel.

Los inquilinos de veinte viviendas de Rotterdam tuvieron que ser evacuados porque las gruas, de 50 metros de altura, corrían peligro de caer sobre sus casas, mientras que en Assen, en la provincia de Drente, dos grandes robles cayeron sobre el salón de juntas del muncipio poco antes de que se celebrara una reunión.

En varias localidades del país se produjeron interrupciones en el suministro de energía eléctrica.

Muchas antenas de televisión se han desprendido de sus postes de fijación.

HAMBURGO, 13 (Efe).— Veintiocho personas, entre ellas varios niños, murieron hoy a consecuencia de catastrofes y accidentes que produjeron los vientos huracanados que azotaron, durante todo el día, la República Federal Alemana. Son varios centenares de personas las que sufrieron heridas de mayor o menor gravedad.

En la República Democrática Alemana murieron otras once personas, debido al huracán.

Las perdidas materiales son, por el momento, incalculables.

La velocidad del viento se calculó en unos 200 kilómetros por hora.

La violencia del huracán derribo casas, Tejados, Arboles y postes públicos se vieron gravemente afectados, así como las líneas aéreas y marítimas.

EL TIEMPO

NUBES Y LLUVIAS EN EL NORTE

MADRID, 13. (Pyresa). — Durante el día de hoy el cielo ha estado muy nuboso en el Cantábrico y Galicia, donde se registraron algunas precipitaciones débiles y aisladas. Hubo nubes en el norte del Duero y cabecera del Ebro, y el cielo estuvo despejado o con escasa nubosidad en el resto de España, registrando nieblas mañaneras en la Meseta Inferior, Extremadura y algunas comarcas del interior de Galicia y centro del Duero.

Las temperaturas se han mantenido bajas. La máxima absoluta de las capitales de España la registraron Valencia, Murcia, Málaga y las dos capitales canarias, con 23 grados, siguiéndoles Sevilla, con 22; Alicante y Córdoba con 21, y Gerona, Cádiz, Almería y Palma de Mallorca, con 20. En cuanto a las mínimas, la más baja la registró Teruel, con 2 grados bajo cero, siendo la única temperatura negativa registrada en la pasada noche.

INFORMACION TECNICA Y PRONOSTICO

Los mapas previstos para mañana, sitúan el anticición centrado en el Mar de Alborán, y una borrasca sobre el sur de Gales. Los vientos soplarán en la península de componente oeste y mañana habrá cielos muy nubosos o cubiertos en Galicia, Cantábrico y cabecera del Ebro, donde podrán registrarse chubascos débiles aislados. En el resto de España continuará el buen tiempo despejado o con escasas nubes, con bancos de niebla en Andalucía, La Mancha y Sureste. Las temperaturas continuarán moderadas, con heladas nocturnas en la Meseta Superior.

SE PRECISA

Señorita Vendedora-Demostradora

(MARKET — TASTING)

SE REQUIERE:
- Buena presencia.
- Edad de 16 a 25 años.
- Don de gentes.
- No es necesario experiencia en ventas.

SE OFRECE:
- Lugar de trabajo agradable y serio sin salir del local de venta.

Condiciones económicas, a convenir.

Razón: Teléfono 21 39 27 CASTELLON

LEOPOLDO QUEROL LEYO SU DISCURSO DE INGRESO EN LA ACADEMIA DE BELLAS ARTES DE SAN FERNANDO

Y OFRECIO UN RECITAL DE PIANO

MADRID, 13 (Pyresa).— La Real Academia de Bellas Artes de San Fernando celebró sesión pública para recibir al académico electo, D. Leopoldo Querol, ilustre pianista valenciano. El nuevo académico entró en el salón acompañado de sus padrinos, los también académicos, señores González de Amezúa y Muñoz Molleda.

Seguidamente procedió a la lectura de su discurso de ingreso, que llevaba el título de «Un teórico y un cancionero en nuestra polifonía renacentista».

Tras un exordio dedicado a la mejoría de su antecesor en la academia, el ilustrie pianista José Cubiles, de quien hizo un estudio sobre su personalidad, sus méritos y la amistad entrañable que le unió a él, abordó el tema del discurso, dando cuenta de sus estudios sobre Juan Tinctoris, teórico del siglo XV y del códice que de su obra teórica se conserva en la biblioteca de la universidad de Valencia, por haberlo llevado allí Fernando de Aragón, Duque de Calabria, estudio premiado por el Consejo Superior de Investigaciones Científicas.

Pasó después a tratar del cancionero de Upsala, del siglo XVI, descubierto por el musicólogo Rafael Mitjana, en la biblioteca universitaria de la ciudad sueca, y cuyo estudio le sirvió de tesis doctoral, puntualizando, aclarando y corrigiendo deducciones de los estudios realizados sobre esta valiosa colección, y terminó por legar a la academia la edición española de dicho cancionero, con la transcripción de sus villancicos y los estudios consiguientes de ellos, con lo cual el maestro Querol acabó su discurso haciendo donación a la ilustre corporación de la auténtica transcripción de Mitjana, revisada por él y de las pruebas corregidas por sus propias manos.

Por último dedicó un recuerdo emocionado a D. Elías Tormo, quien fue su profesor de historia del arte, el cual había expresado sus deseos de que un día llegaría a ocupar un puesto en la Academia, que ahora le acogía como recipiendario, y la satisfacción que este hecho le causaría, en el caso de haber querido Dios prolongar su vida unos años más.

Contestó al nuevo académico, el compositor D. José Muñoz Molleda, quien dió la bienvenida al maestro Querol y trazó una consideración biográfica sobre su personalidad como artista, autor de libros profesionales, investigador y compositor.

Por último, el nuevo académico ofreció un breve recital en el que interpretó «Danza valenciana» una composición propia, la «Suite circo» de Muñoz Molleda, Navarra de Albéniz, «Alegro de concierto», de Granados, dos valses, Berceuse y Squerzo, de Chopin, siendo muy aplaudido por los asistentes al acto, que estuvo presidido por el maestro Federico Moreno Torroba, en función de presidente de la docta casa, vacante por la muerte de su titular el Duque de Alba.

Entre la concurrencia había destacadas personalidades de otras academias, artistas, literatos, exalumnos del recipiendario, etc.

26 gobernadores...

Viene de la primera

lo que se obtendrán los precios máximos a que podrán vender el producto respectivo los minoristas.

Por su parte, el Director General de Comercio Interior, Sr. Pérez Puga, se refirió al interés de la Administración por lograr, a través de las nuevas medidas, la descentralización de la política comercial, para lo que la Administración Central cuenta con la valiosa ayuda de los Gobernadores Civiles. Asimismo, el Sr. Pérez Puga amplió diversos detalles sobre la labor de disciplina de mercado.

Por último, los 26 Gobernadores Civiles realizaron numerosas preguntas al Ministro de Comercio y demás cargos sobre diversos extremos de las medidas a adoptar. Poco antes de las nueve de la noche, el Sr. Fontana Codina abandonó la reunión, y prosiguió el coloquio de las primeras autoridades provinciales con el Comisario de Abastecimientos y Transportes y los Directores Generales.

Los restantes Gobernadores Civiles se reunirán con las mismas autoridades que sus colegas —para tratar idénticos asuntos— pasado mañana, miércoles, día 15, en el Instituto de Estudios de Administración Local, a las cinco y media de la tarde.

NUEVA LEY MARCIAL, EN FILIPINAS

MANILA, 13. (Efe-Upi).— El Presidente filipino, Ferdinand E. Marcos, ha decretado hoy una nueva ley marcial, con objeto de permitir que los tribunales militares juzguen en rebeldía a los dirigentes del ilegal partido comunista de Filipinas.

¡¡Llega el invierno...!!

Calor y Frío...

los acondicionadores airwell

Un acondicionador de aire Airwell para cada caso.
Pequeños y silenciosos para dormitorios.
Medianos, de alto rendimiento, para habitaciones de actividad.
Grandes y potentes para instalaciones industriales.
Siempre el adecuado entre más de 20 modelos, de 1.300 a 45.000 frigorías.
Y todos ellos fuertes, resistentes, rápidos de instalar, económicos y garantizados por el famoso Servicio Técnico Airwell.
Cuando tenga que elegir un acondicionador de aire para un caso práctico, fácil o difícil, busque en el catálogo Airwell. O póngase en contacto con nosotros.

Airwell
ACONDICIONADORES DE AIRE
Y CALEFACCION ELECTRICA

Distribuidor para Castellón y provincia:

ENRIQUE NINOT

Gral. Aranda - Pasaje Diago - Teléf. 22 37 91 - CASTELLON

SIGNES

LLEGA ANTES... Y MEJOR.

Mudanzas locales, nacionales e internacionales, con envíos completos o parciales (grupajes) a Baleares, Canarias y viceversa con containers.

Servicios completos de desmontaje, preparación y embalaje de mobiliario, vajillas, objetos de arte etc. con los medios más adecuados y personal técnico especializado.

SIGNES MUDANZAS INTERNACIONALES

110 años de existencia son la mayor garantia

CASTELLON: Plaza Huerto Sogueros, 1, entlo., 5. Tel 21 64 00

CASA CENTRAL:
VALENCIA (4) Colón 12 Tel 22 33 97
SUCURSALES:
MADRID (18) Carlos Martín Alvarez, 7 Tel 477 35 08
BARCELONA (15) Rocafort, 10 Telfs 224 52 41 y 243 32 30
ZARAGOZA Latassa, 35 Telfs 25 24 90 y 25 24 63
SANTA CRUZ TENERIFE Dr. Guigou, 21 Tel 27 57 56
LAS PALMAS DE GRAN CANARIA Bernardo de la Torre, 18 Tel 26 13 09 – 27 01 05
IBIZA Carlos III, s/n.º Apartado, 342 Tel 30 07 13
PALMA DE MALLORCA - MUDANZAS PORTAS San Miguel, 238 Tel 21 31 28
MAHON AGENCIA FRAU (Higinio Andreu) Muelle de Levante, 76

(c) Ministerio de Cultura 2007

Panorama de la actualidad internacional

Van Thieu no está de acuerdo

Sigue oponiéndose a algunos puntos del proyecto elaborado por Washington y Hanoi

«Se conceden por las buenas a los comunistas en la mesa de conversaciones lo que estos no han sido capaces de lograr en los campos de batalla»

SEUL, 13. (Efe). — (Efe Reuter). — El enviado estadounidense, general Alexander Haig, ha salido hoy hacia Washington, tras informar al presidente Chung Hee Park, sobre las últimas novedades en las negociaciones de paz en Vietnam.

Su avión especial despegó del aeropuerto de Kimpo poco después de las cuatro (hora española), informa un portavoz de la embajada estadounidense.

El general Haig viceconsejero de Nixon sobre asuntos de seguridad nacional, llegó anoche a Seúl, vía Phonm Penh, tras realizar una visita de dos días en Saigón, para mantener conversaciones con el presidente Van Thieu sobre la cuestión de la paz vietnamita.

Corea del Sur tiene treinta y ocho mil soldados en Vietnam del Sur. Se retirarán de dicho país hacia mediados de 1973.

ESPERANZAS EN WASHINGTON

WASHINGTON, 13. (Efe). — El general Alexander Haig, ayudante de Henry Kissinger, trae a Washington de regreso desde Vietnam del Sur, seguridades de que el presidente Nguyen Van Thieu no obstaculizará un alto el fuego en Vietnam, dicen esta madrugada observadores norteamericanos.

Haig, que ha conversado durante dos días con Thieu en Saigón, llegará a Washington por la mañana, después de haber hecho escalas en las capitales de Camboya y Corea del Sur.

Algunos círculos de Washington predecían que Haig, en sus conversaciones con el general Thieu, ha logrado «estrechar las diferencias» entre el Gobierno de Vietnam del Sur y el de los Estados Unidos sobre un proyecto de tratado de paz en Vietnam, negociado el mes pasado en París por Kissinger y el plenipotenciario norvietnamita Le Duc Tho.

La gestión de Haig en Saigón, se afirma ha allanado el camino para que Kissinger y Tho reanuden sus negociaciones en la capital francesa posiblemente antes de que finalice la presente semana.

En Washington se decía anoche, cuando Haig volaba ya de regreso a través del Pacífico desde Seúl a Washington, que es posible que para antes de que finalice el presente mes se haya llegado a un acuerdo para un alto el fuego en el Vietnam.

Se espera que el general Haig informe detalladamente al presidente Nixon de los resultados de su gestión en Saigón. El presidente norteamericano, que después de haber sido reelegido para otros cuatro años marchó el miércoles a Key Biscayne (Florida), regresó anoche a la Casa Blanca.

El general Haig salió el mismo miércoles rumbo a Saigón para negociar con el general Thieu, al que llevó una carta personal de Nixon. Aunque en círculos oficiales no se ha confirmado, parece que Haig es portador en su regreso de otra carta de Thieu al presidente de los Estados Unidos.

En algunos círculos de Washington se afirmaba ayer que en la carta de que al parecer, es portador el general Haig, el presidente Thieu da su conformidad para que los Estados Unidos firmen un acuerdo de paz bilateral con Vietnam del Norte, que permita la retirada de todas las tropas norteamericanas, y la repatriación de todos los prisioneros de guerra que retienen los norvietnamitas.

Sin embargo los mismos círculos aseguraban que Thieu en la carta pide al Presidente Nixon que no firme ningún acuerdo con Vietnam del Norte en nombre del Gobierno de Saigón.

Aunque para mañana no se espera que el Gobierno norteamericano aclare aficialmente el resultado de la gestión de Haig, se asegura que antes de que finalice la semana habrá noticias sobre el desarrollo de las conversaciones para la paz en Vietnam.

SAIGON QUIERE GARANTIAS

SAIGON, 13 (Efe-Reuter).— Las diferencias de Saigon con Washington sobre el propuesto acuerdo estadounidense con Vietnam del Norte a fin de poner término a la guerra, aún no han sido eliminadas, y los survietnamitas aun solicitan algunas garantías, informan hoy algunos círculos gubernamentales.

ENTREVISTA NIXON-HAIG

WASHINGTON, 13. (Efe). — El Presidente Nixon se entrevistó hoy lunes con su asesor Henry Kissinger y el emisario especial a Saigón, General Alexander Haig, a la vuelta de éste a los Estados Unidos, para recibir aparentemente un informe pesimista sobre la postura del Presidente sudvietnamita Van Thieu ante un inminente cese el fuego en Indochina.

Fuentes cercanas a la Casa Blanca confirmaron en Washington que el General Haig, primer asistente de Henry Kissinger, había fracasado en sus dos días de conversaciones con el Presidente sudvietnamita y que tan sólo habría conseguido de él su acuerdo en principio para un plan que permitiera el intercambio de prisioneros de guerra mientras se discute el futuro político de Vietnam del Sur.

Previamente a la reunión, que se celebró en Camp Davis (Maryland), a 90 Kms. de Washington, la Casa Blanca reconoció que serán necesarias más de una reunión en París entre Henry Kissinger y Le Duc Tho, negociador norvietnamita, para poder firmar cualquier acuerdo de paz.

Negándose a confirmar el proyectado encuentro Kissinger-Le Duc Tho, dado a conocer en París el viernes pasado por el negociador norvietnamita Xuam Thuy, el Secretario de Prensa presidencial Ronald Ziegler dijo que incluso serán necesarias varias entrevistas más con el Presidente sudvietnamita, Van Thieu.

Los comentarios de Ziegler fueron interpretados en la capital norteamericana como un «giro de ciento ochenta grados» en el optimismo oficial que precedió al día de las elecciones estadounidenses sobre un inmediato cese el fuego en toda Indochina.

CURSO PRACTICO DE FORMACION DE VENDEDORES

VENTAS

DIRIGIDOS: A Delegados Regionales y Provinciales, Representantes, Viajantes, Vendedores de Empresas Comerciales e Industriales, etc. En general, a todas las personas interesadas en la venta y que deseen perfeccionarse y profesionalizarse como Técnicos de Ventas.

PROGRAMA (resumido): Tipo de Vendedores. Características especiales para vender. Selección de Vendedores. Reclutamiento Formación como vendedor. Sistemas de Remuneración. Psicología aplicada a la venta. Organización personal. Casos prácticos. Completan sesiones audiovisuales. T. broup, etc.

(Solicitar programa detallado)

CARACTERISTICAS: Duración 2 meses. Clases alternas de 19'30 a 21'30.

Informes y matrículas:

ESCUELA DE VENTAS

del I. S. I. E., Instituto Superior de Técnicas Empresariales de Valencia. Calle El Justicia, 1. Teléfonos 21 98 22 y 21 98 23

LOPEZ RODO, EN COLOMBIA

Fue recibido por el Presidente de la República, Pastrana Borrero

BOGOTA, 13. (Efe).— El Ministro Comisario español del Plan de Desarrollo Económico y Social, Laureano López Rodó y los miembros de su séquito, dialogaron hoy, en su primera gestión oficial en esta capital, con el Ministro de Agricultura de Colombia, Hernán Jaramillo Ocampo, quien se mostró muy interesado en conocer a fondo los programas que desarrolló España en los campos agropecuario y de reforestación de tierras.

López Rodó, acompañado del Subcomisario del Plan de Desarrollo, Gabriel Solé Villalonga y del Subsecretario del Ministerio de Comercio, Nemesio Fernández Cuesta, así como del embajador en Colombia, Joaquín Juste Cestina, se entrevistó durante treinta minutos con el Ministro colombiano, quien expresó también a los visitantes su deseo de realizar una próxima visita a España.

El Ministro español y sus acompañantes calificaron la entrevista, con la cual abrieron hoy sus actividades oficiales en Colombia, de «muy cordial».

EL COMERCIO ENTRE LOS DOS PAISES

El Ministro español Sr. López Rodó, ha declarado que España «busca fundamentalmente multiplicar el intercambio comercial con colombia, aunque éste continúa siendo favorable a esta nación».

López Rodó, explicó que la balanza comercial colombo-española es ampliamente favorable a Colombia e indicó que en 1971 las compras españolas de productos colombianos ascendieron a 48 millones de dólares, mientras que las compras de este país de productos españoles fueron del orden de los 40 millones de dólares.

«Para los primeros ocho meses del presente año, España compró 35 millones de dólares, contra 23 Colombia. El deseo español es el de multiplicar por cinco ese intercambio entre las dos naciones. No importa que el saldo sea favorable a Colombia, sino que se incrementen las ventas, dado que el desarrollo entre los dos países exige un mayor intercambio, dijo el Ministro.

También recordó López Rodó que España es el tercer comprador cafetero de Colombia en el área europea, y agregó que las cifras expuestas pueden ascender positivamente, a raíz de su visita.

PASTRANA RECIBE A LOPEZ RODO

BOGOTA, 13. (Efe).— Una cordial entrevista sostuvo hoy el Ministro Comisario español del Plan de Desarrollo, Laureano López Rodó, con el Presidente colombiano, Misael Pastrana Borrero, en la Casa de Bolivar, durante la cual intercambiaron conceptos sobre las actuales relaciones entre los dos países y se refirieron al reciente convenio colombo-español, suscrito en Madrid el 30 de octubre pasado.

Durante la entrevista, que se desarrolló privadamente en el despacho presidencial, López Rodó estuvo acompañado del Embajador de España en Colombia, Joaquín Juste Cestina.

Al término de la entrevista, de cerca de 30 minutos, el Presidente invitó a los dos altos funcionarios del Gobierno español a una comida en su residencia privada, durante la cual se trataron temas relacionados con la visita oficial que López Rodó inició ayer domingo.

CLAUSURA DE LA CONFERENCIA ATLANTICA

CARACAS, 13. (Efe).— Las relaciones económicas internacionales del mundo atlántico y los lazos que se están formando entre Europa, América del Norte y Suramérica, fueron el objetivo principal de la «Atlántic Conference» que clausuró anoche sus deliberaciones.

La «Atlántic Conference», inauguró sus sesiones el pasado jueves, con la participación de cincuenta personalidades de Estados Unidos, Canadá, Argentina, Brasil, Chile, Colombia, España, Francia, Italia, Suiza y Venezuela.

Participaron entre otras personalidades el Ministro Comisario del Plan de Desarrollo español, Laureano López Rodó; el Subsecretario para Asuntos Interamericanos, Charles Meyer; los ministros de Finanzas de Canadá, John N. Turner, y de Brasil, Delfín Neto y los ministros venezolanos de Relaciones Exteriores, Arístides Calvániz, y de Educación Enrique Pérez Olivares.

Los miembros de la conferencia reconocieron en un comunicado que se ha hecho público anoche la creciente interdependencia entre los países desarrollados y los que están en vías de desarrollo, especialmente, ya que una serie de factores se han conjugado para que la prosperidad o la esperanza de la prosperidad de cualquier nación en el mundo atlántico, se basa más que antes sobre el desarrollo de todos.

Según el comunicado las conversaciones giraron en torno a la revisión del sistema economico internacional comenzando con la reforma monetaria y extendiéndose al comercio lo que deberá incluir nuevas actitudes de interés común y complementario entre todas las naciones involucradas.

Los nuevos avances en LENTES DE CONTACTO atraen la atención mundial

EL CONTACTOLOGO ESPAÑOL DON JOSE LUIS RODRIGUEZ, PRONUNCIO UNA CONFERENCIA EN EL VI CONGRESO INTERNACIONAL DE OPTICA Y OPTOMETRIA, CELEBRADO EN MONTECARLO

La adaptación de Lentes de Contacto, además de un Arte es una Ciencia en creciente evolución, que exige trabajo en equipo y constantes y exhaustivos estudios sobre nuevas materias primas, instrumentos ópticos, técnicas de adaptación y fabricación, fisiología ocular, etc. Metas difíciles de conseguir si no se mantiene un contacto directo con los más destacados investigadores del mundo en la especialidad. En España, los Centros de Investigación y Adaptación de Lentes de Contacto, NOVOLENT, con sede en Valencia, plaza Caudillo, 16, y en Murcia, calle Fuensanta, 5, conscientes de esta evidente realidad, no sólo intercambian artículos y trabajos científicos con especialistas de otros países, sino que, además, procuran participar activamente en Congresos de la especialidad, tanto Nacionales como Internacionales. Con este motivo, entrevistamos en su lugar habitual de trabajo plaza Caudillo, 16, al contactólogo DON JOSE LUIS RODRIGUEZ, Director de NOVOLENT, en Valencia quien ha regresado del VI CONGRESO INTERNACIONAL DE OPTOMETRIA, celebrado recientemente en Montecarlo, y en el cual ha pronunciado una conferencia sobre «POR QUE LA MIOPIA NO EVOLUCIONA CON LENTES DE CONTACTO», tema que ya ha sido galardonado en el II CONGRESO NACIONAL DE OPTICA EN ESPAÑA y que despertó máxima expectación e interés entre los asistentes a este último Congreso.

—¿Qué temas han sobresalido en el Congreso?

—Fundamentalmente cuatro:

ORTOPTICA. — Ciencia que estudia la recuperación visiual en defectos de tipo fisiológicomuscular mediante determinados ejercicios periódicos.

DETENCION DE LA MIOPIA CON LENTES DE CONTACTO. — Maravilloso efecto comprobado experimentalmente y que ahora está siendo objeto de estudio, a fin de encontrar las causas que lo motivan. Sobre este tema versó, precisamente, mi conferencia.

ORTOQUERATOLOGIA. — Ciencia que trata de la disminución e incluso eliminación de defectos visuales, siempre que sean leves, en personas de edades no superiores a los 15 ó 16 años, mediante adaptaciones programadas de lentes de contacto.

LENTES BLANDAS O HIDROFILICAS. — Este tipo de lentes está siendo objeto de constantes estudios en todo el mundo, si bien, y a pesar de algunos comentarios en la prensa y en la televisión, excesivamente benévolos, hemos de reconocer que todavía presentan diversos problemas, lo que hace que sólo las apliquemos en contados y específicos casos.

—¿En España se aplican estas especialidades?

—Evidentemente, aunque es cierto que no se le ha prestado la debida atención en algunas ocasiones.

—¿Qué lentes de contacto son mejores: las europeas o las americanas?

—Cada lente de contacto debe ser diseñada, fabricada y controlada expresamente para cada ojo y de acuerdo con el estudio anatómico-fisiológico del mismo, realizado previamente. Por tanto, lo importante no es la procedencia, sino la técnica de adaptación aplicada. Cierto es que, generalmente, éstas difieren notablemente entre uno y otro país.

—¿Usted cuál aplica?

—Todo especialista que se precie, utilizada sus propias técnicas; si bien, en nuestros Centros, aplicamos, fundamentalmente, sistemas muy similares a los empleados por los especialistas americanos. Es decir, técnicas que nos permiten adaptar lentes muy pequeñas (ligeramente superiores a la pupila o niña del ojo) con espesores ínfimos, curvas periféricas de tipo parabólico o curva contínua, materia prima filtrante y terminación especial de bordes, todo ello realizado y controlado en nuestro propio laboratorio. Estos sistemas nos permiten obtener resultados sorprendentes, ya que con ellos, el primer día que se usan las lentes de contacto, se pueden llevar sin apenas molestias, durante cinco o seis horas, y en muchos casos, con sólo unos tres días de uso, están prácticamente adaptados. De ahí, que un elevado porcentaje de nuestros pacientes, resueltos con éxito, hayan sido considerados anteriormente imposibles de adaptar por haber sido objeto de adaptación con otras técnicas.

Nos despedimos de don José Luis Rodríguez, felicitándole por su destacada intervención en el VI Congreso Internacional de Optica y Optometría celebrado en Montecarlo, en donde dejó patente el alto nivel científico alcanzado por la Contactología Española.

ANTONIO FERRER

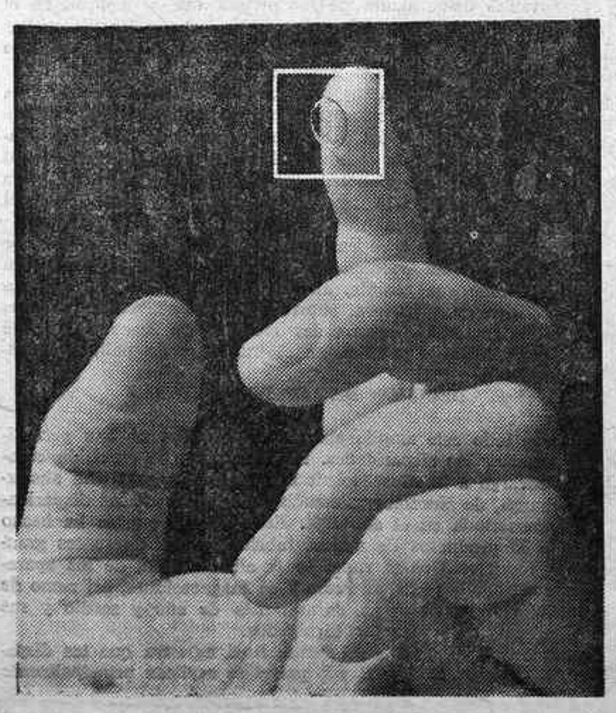

¡Qué gran servicio le ofrece Conde de Caralt!

Díganos a quién, cuándo y dónde, en cualquier lugar de España, y nosotros entregaremos puntualmente su felicitación personal y su obsequio Conde de Caralt sin ningún gasto adicional para Ud.

Muchos años de experiencia nos permiten ofrecer este servicio en el punto más céntrico de cualquier capital y en el pueblo, aldea o caserío más lejano.

No enviamos el champán... ¡Conde de Caralt ya está allá!

Enviamos su mensaje personal. Transmitimos su orden al lugar que Ud. señala y nuestra propia organización —que también está allá— se ocupa de que el distribuidor más idóneo entregue su felicitación personal y su obsequio Conde de Caralt a la persona indicada y en fecha oportuna.

(...y si Ud. no puede preparar su mensaje, nosotros al entregar su obsequio incluiremos una nota simpática dando a conocer al destinatario, que recibe «Conde de Caralt» por orden de Ud.)

Ud. ahorra un tiempo precioso. Ud. elimina sus preocupaciones. Ud. demuestra su buen gusto personal y sobre todo, Ud. consigue estas ventajas sin ningún gasto adicional para Ud.

Este servicio es gratuito para nuestros clientes.

Escriba o llame por teléfono

Castellón: Angel Peña - C. Echegaray, 6 tel. 21 68 83
Barcelona: Oficinas centrales: C. Canuda, 45-47, 2.º tel. 232 62 70
Madrid: Delegación: C. Piamonte, 14, 3.º tel. 231 02 35

3 botellas
6 botellas
12 botellas

¡Qué gran servicio le ofrece Conde de Caralt!

(c) Ministerio de Cultura 2007

TENSION EN ARGENTINA, EN VISPERAS DEL REGRESO DE PERON

Entran en funcionamiento los amplios dispositivos de seguridad

«Debemos estar prevenidos para una escalada sistemática del terrorismo», afirma Lanusse

BUENOS AIRES, 13 (Del enviado especial de Pyresa, Diego Carcedo).— Tanto el Gobierno como el Ejército acaban de declarar una verdadera guerra a las armas. Anoche el propio General Bustamante, comandante en jefe de la guarnición de Buenos Aires, anunció que se habían dado instrucciones muy concretas "para que se extremen" cuantas medidas fueren necesarias para asegurar la vigencia efectiva de la prohibición sobre aportación o tenencia o uso de armas de fuego o explosivos". Con este aviso puede afirmarse que entran en funcionamiento los amplios dispositivos de seguridad coordinados para garantizar el orden coincidiendo con la llegada de Perón.

Una de las primeras actuaciones llevadas a cabo por la policía ha causado ya autentico enojo en las filas justicialistas.

Quizás para demostrar el rigor con que pretenden actuar las fuerzas armadas, el primer registro fue efectuado en el que dentro de unas horas será hogar del ex-Presidente. En las primeras horas del domingo varios guardias allanaron la villa adquirida por el partido peronista para entregarla como residencia de su lider. La casa, donde se realizan obras de acondicionamiento, fue minuciosamente registrada. Las pesquisas demostraron que las sospechas que aconsejaron el registro estaban fundadas. En un escondrijo se hallaron cuatro metralletas, cinco revolveres y abundante munición.

Unas horas antes circulaba el rumor de que varios generales habían puesto un ultimatum a Lanusse. Le daban plazo hasta este mediodía para adoptar formulas que impidiesen el regreso. Pero nada de esto ha podido confirmarse. Antes al contrario, las últimas impresiones son que Lanusse ha fortalecido su posición como comandante en jefe del ejército y como lider máximo de las fuerzas armadas. Según ha trascendido, los nombramientos y los ascensos acordados por la junta superior de calificaciones constituyen un triunfo ostensible del Presidente.

"Ha conseguido —afirmó un alto oficial— colocar a partidos suyos en todos los puestos claves".

MENTIS OFICIAL SOBRE EL INMINENTE GOLPE DE ESTADO

Probablemente como desmentido indirecto de ciertas especulaciones en torno a un inminente golpe de estado, la oficina de información de la República facilitó a la prensa algunos párrafos textuales del discurso pronunciado por Lanusse ante la comisión de generales. Dijo entre otras cosas: «El llamado «operativo retorno» lo considero dividido en dos fases. La primera finalizó el martes 7 del actual, cuando el Sr. Campora anunció la fecha concreta en que se materializaría el regreso de Perón».

Luego añadió: «No descarto que el objeto perseguido fuese que el Gobierno se endureciera y tomara medidas para evitar el retorno. La segunda fase del operativo está en ejecución. Se pretente aumentar el grado de tensión en relación directa con el acercamiento de las fechas claves. Por eso, tampoco descarto que, en estos días, se pretenda lograr un estado de intranquilidad y agitación que provoque la reacción del Gobierno con un «no» al regreso, o que permita decir a Perón que no viene porque las condiciones no están dadas».

Para el hombre sencillo de la calle, amante del orden y ajeno a la política, aquí está su mayor preocupación. La opinión más generalizada es que ni Lanusse desea que Perón regrese ni Perón tiene las más mínimas ganas de volver. Pero los dos se han metido en un juego del que resulta difícil echar marcha atrás. Sólo un estallido fuerte de violencia podría dar pie para que cualquiera de los dos estadistas diese el paso decisivo. Si eso ocurriese, lo peor es que no llegaríamos a saber la verdad. Pocos podrían asegurar con exactitud quién tomó la iniciativa, si el Gobierno para justificar el endurecimiento o si Perón para demostrar que el clima no es propicio.

Algunos observadores creen ver tibios intentos intentos en este sentido en tres sucesos ocurridos durante el fin de semana. Durante varios días, el pueblo vivió preocupado por la suerte del industrial Guido Barrera. Sus secuestradores solicitaban un rescate de quinientos millones de pesos, unos treinta millones de pesetas. Pasado algún tiempo fue puesto en libertad. Corrieron rumores de que se había pagado la suma pedida, pero ayer un hermano suyo lo desmintió: «La liberación —manifestó— se hizo a cambio de que divulgase este mensaje». Y entregó a los periodistas una breve nota firmada por las FAR —Fuerzas Armadas Revolucionarias— en las que este grupo extremista, de origen marxista y filiación peronista en la actualidad, anuncia que suspenderá todas sus actividades revolucionarias 24 horas antes del arribo de Perón.

ASALTOS A RADIO CHACO Y A LA ESCUELA DE NAUTICA

Casi al mismo tiempo que el Sr. Barrera conversaba con los reporteros, ocho jóvenes asaltaban los estudios de la emisora Radio Chaco, en la ciudad de Resistencia, y colocaban para su transmisión un mensaje grabado en cinta magnetofónica en el que se hacía un llamamiento a la solidaridad. Al abandonar los locales llevando como rehenes a cuatro empleados, dejaron colocados explosivos para impedir que se acercase nadie a retirar la cinta y pintaron en las paredes las palabras «Montoneros», con que se autodesignan los miembros de otro grupo activista también de ideología peronista.

Por último, unas horas antes, cuatro muchachos —entre ellos una mujer— asaltaron la Escuela Nacional de Náutica, redujeron a los centinelas y robaron diez fusiles, tres ametralladoras, nueve pistolas y algunas cajas de municiones. Al alejarse con el botín dejaron constancia de que pertenecían al tercer grupo terrorista del justicialismo, las FAL. Fuerzas Armadas de Liberación. Naturalmente, portavoces peronistas han desmentido la autenticidad de estos comandos. «Son —se repite— elementos enviados por el Gobierno». Pero la policía insiste que, efectivamente, los autores de los atentados son miembros del peronismo combatiente. Hay quien se inclina a pensar que los tres grupos han querido dejar constancia de su fuerza antes de iniciar una tregua que facilite el arribo del ex Presidente.

«Debemos estar prevenidos —respondió Lanusse— para una escalada sistemática del terrorismo, incluyendo la eventualidad de atentados contra personas importantes de los sectores políticos, gremial y militar». En este sentido se sabe que numerosas personalidades están siendo custodiadas por primera vez. Aparte, muchos de los líderes políticos más destacados se han provisto de guardaespaldas. Campora se mueve rodeado siempre de cuatro o cinco personas. También ha sido reforzada la vigilancia en la sede de los partidos y en los edificios de la administración.

LOS SINDICATOS INSISTEN EN EL PARO GENERAL

Hay, finalmnte, unas frases del Presidente Lanusse que abren amplio campo a las especulaciones: «Por el bien del país —anunció— seguiremos actuando en forma de asegurar que todo se resuelva en paz, pero el Gobierno no ha de rehuir la responsabilidad de emplear cualquier otro medio si la seguridad y el futuro del país así lo exigen». ¿Incluirá esa expresión, «otro medio», una prohibición en el último momento para que Perón venga o una desviación del avión a otro aeropuerto del interior minutos antes del aterrizaje?.

LONDRES: CRITICAS SIONISTAS AL «POST OFFICE»

No se han tomado las medidas adecuadas para contener el terrorismo postal

LONDRES, 13. (Del corresponsal de PYRESA, ANTONIO PARRA). — Un portavoz de la conferencia mundial sionista que se celebra en Londres, criticó duramente al «Post Office» británico por no haber tomado las medidas de seguridad adecuadas para contener la ola de terrorismo postal. «Me ha sorprendido enormemente que exista aquí tan irresponsable falta de precauciones», dijo el portavoz.

A escala oficial, y según refería ayer uno de los domunicales, en Whitehall crece la inquietud respecto al cuerpo diplomático árabe en Londres. Se considera a las embajadas de estos países encubridoras o cómplices de la serie de atentados por correo, supuestamente provocados por la organización palestina «Septiembre Negro».

En este sentido, y de fuentes informativas que no cita el periódico, se ha corrido la voz de que las legaciones diplomáticas de los países de Oriente Medio han jugado un «papel primordial», haciendo de enlaces e incitando al propio tiempo a los terroristas en su campaña contra los judíos británicos. También ha trascendido que el Gobierno del Reino Unido, así como el de Israel protestarán formalmente ante las Naciones Unidas, como reunan pruebas suficientes de que ha existido colaboración entre las embajadas y los militares palestinos.

En el recuento de bombas detectadas a lo largo del pasado fin de semana se alcanzaba el número de 20. Glasgow, después de Londres, fue la ciudad inglesa más afectada. Allí en el curso de las últimas 24 horas se han descubierto tres de estos artefactos, que también iban destinados a las señas de empresarios judíos, remitidos desde Nueva Delhi o Bombay.

LOS OPERARIOS DEL POST OFFICE SE NIEGAN A TRABAJAR

Los operarios del Post Office que seleccionan la correspondencia desde el extranjero se han negado a trabajar si no se les dota de las medidas de seguridad adecuadas. Esta mañana no se ha repartido ninguna carta del extranjero, y corren rumores de que el miedo al correo de la muerte ha provocado el colapso de toda correspondencia procedente de ultramar.

La ola de terrorismo postal ha puesto de manifiesto que el sistema de seguridad de correos británico cuenta con numerosas lagunas en su organización, y también que los extremistas palestinos lograron romper el cerco impuesto por Scotland Yard. Una nota de la policía india ha manifestado que había enviado un mensaje secreto a Scotland Yard, a través de la Interpol, poniéndoles en guardia contra esta ola de terrorismo, ha causado irritación entre los altos mandos de la prestigiosa organización. Según ellos, no tuvieron noticias de las cartas de la muerte hasta que lo anunció la BBC, en uno de sus boletines informativos.

Scotland Yard, por otra parte, ha anunciado la formación de una patrulla especial antibombas, al frente de la cual se hallará el inspector Ernest Bond, el prestigioso detective que hace dos años desarticuló a la organización anarquista «Angry Brigade» (La brigada del furor).

Los ánimos están muy caldeados y en algunos sectores de la afluente y populosa comunidad hebrea de este país hablan de venfianza. Por ejemplo, uno de los oradores de la conferencia sionista arriba citada, Melvyn Benjamin que capitanea el movimiento «Herut» de la ultraderecha, abogaba ayer por una toma de represalia contra los árabes residentes en Gran Bretaña, citando la posibilidad de que en el futuro se formen brigadas especiales de judíos con el propósito de hostigar a los árabes.

BONN: SCHILLER DISPUESTO A COLABORAR EN UN GOBIERNO CRISTIANODEMOCRATA

El ex-ministro se ha entrevistado dos veces con el líder de la CDU

BONN, 13 (Del corresponsal de Pyresa, César Santos).— Seis días antes del domingo electoral, la cristianodemocracia ofrece una noticia consoladora, sin duda, para todo el que desee la estabilidad económica y una consecuente guerra a la inflación sobre todo lo demás: La colaboración del antiguo ministro de economía y finanzas, Karl Schiller, en un gobierno cristianodemócrata. La presidencia del partido se ha reunido hoy para deliberar sobre el mejor modo de aprovechar la cooperación del prestigioso economista en caso de que las elecciones devuelva a la CDU el poder que perdió en 1969 no por deseo del elector, sino por el inesperado matrimonio entre socialdemócratas y liberales.

DOS ENCUENTROS SECRETOS CON BARZEL

En dos encuentros secretos celebrados entre el ex-Ministro ex socialdemócrata, Karl Schiller y el lider de la UCD y candidato a cancller Rainer Barzel, el primero prometió aceptar la ofrenta de la cristianodemocracia de ponerse a su servicio para luchar por el regreso del pais a la estabilidad económica. Que la idea de Schiller sobre el modo de recuperar la estabilidad están más próximas de lo que propone la democracia que de lo defendido por el SPD, se puso de manifiesto de modo espectacular cuando Schiller dimitió y se ha vuelto a ver con toda claridad en la campaña de anuncios firmados por él y por el democristiano y padre del milagro económico. Ludwing Erhard, sobre las medidas que deben adoptarse si se quiere evitar que siga caminando la República Federal precipitadamente hacia la inflación.

Por si hubiera dudas acerca de la colaboración de Schiller con la CDU, Barzel las ha disipado en una entrevista concedida al popular «Bild am sonntag», al declarar haberse encontrado dos veces en secreto con Schiller. Un nuevo cambio de impresiones entre los dos políticos ha sido concertado para hoy o mañana, tras haber decidido la presidencia del partido el papel que se le puede confiar al autorizado economista en un posible gobierno cristianodemócrata.

PUEDE SER MINISTRO DE ECONOMIA

¿Cual seria ese papel?. El gabinete que Barzel dió a conocer hace semanas está completo. El Ministerio de Finanza volveria a manos del bávaro Franz Josef Strauss, como en los tiempos de la gran coalición y para el de economía ha sido designado Karl Heinz Narjes. No se descarta sin embargo, la posibilidad de que, dada la disposición de Schiller a cooperar, sea nombrado Narjes ministro de cuestiones europeas y deje libre para Schiller el gabinete de economia. El plan CDU Schiller para recuperar la estabilidad exige tres años: el primero, dedicado a frenar la inflación; el segundo, a superarla y el tercero a asegurar la estabilidad..

Tal y como era de esperar los partidos de la coalición han reaccionado inmediatamente a la noticia de una colaboración Schiller CDU, porque no ignoran la confianza del consumidor en la experiencia de Schiller y la ayuda electoral que supone para la democracia cristiana la seguridad de que Karl Schiller pueda volver con ella al gobierno sea como ministro o como asesor económico.

Todo esto, no obstante, depende, del desenlace de las elecciones. Solo una mayoría absoluta podria abrir el camino a este plan cristianodemócrata. De no conseguir esa mayoría, volvería a ser el partido liberal, el más pequeño de los tres representados en el parlamento, quien decida quien ha de gobernar, aun contra la voluntad del elector. La actitud de este pequeño partido, que recuerda un poco la de una novia frívola que se marcha del brazo del mejor postor, puede volver a originar una crisis parlamentaria en el periodo legislativo que se avecina.

COMPAÑIA INTERNACIONAL CON REPUTACION MUNDIAL EN LA VENTA DE SUS PRODUCTOS QUIMICOS (NO TECNICOS)

NECESITA:

VENDEDOR EJECUTIVO PARA CASTELLON DE LA PLANA

OFRECEMOS:
- Sueldo y comisión.
- Ganancias sin límite.
- Compañía de reputación mundial
- Porvenir y seguridad
- Asunto serio y de responsabilidad.
- Seguro de vida y accidentes.
- Venta directa a industriales.

EXIGIMOS:
- Dedicación total.
- **Hombre de resultados demostrados, dinámico y ambicioso.**
- Cultura nivel superior.
- Sea casado y con familia.
- Tenga coche propio y teléfono.

ABSTENGANSE LOS MEDIOCRES

Absoluta reserva.

Llame hoy mismo HOTEL MINDORO Telf. 22 28 00. Sr. Manzanero.

Sigue la disparidad de precios en el seno del Mercado Común

Las medidas adoptadas hasta ahora no han conseguido elimanar las diferencias

BRUSELAS, 13. (Del corresponsal de PYRESA, IGNARIO M. SANUY). — Todas las medidas adoptadas hasta el presente por el Mercado Común Europeo —después de 14 años de existencia— con objeto de eliminar las considerables disparidades de los precios que se aplican en el interior de la CEE, no han permitido colmar las diferencias existentes, poco explicables en el marco de un gran espacio económico aparentemente liberado.

En lo que afecta a los productos alimenticios de uso más corriente, estas diferencias se cifran en un 50'9 por ciento para el precio final de los productos y en un 99 por ciento para el precio neto de compra del comerciante. En cuanto al margen de beneficio global de los productos alimenticios, varía entre un mínimo del 18'62 por ciento en Italia y un máximo del 30'84 por ciento en la Alemania Federal.

Las autoridades europeas trabajan para crear en el interior de la Comunidad condiciones de producción y de venta tan iguales como sea posible, adoptando a este fin una política competitiva más rigurosa, suprimiendo los obstáculos técnicos a los intercambios comerciales mediante la armonización de sus condiciones y también en el marco de la política industrial común.

DECISION DE LOS PRODUCTORES

Pero todo este amplio abanico de medidas no han permitido eliminar las disparidades. Por esta razón la comisión europea encargó a la «Gesellschaft fut Konsum, markt und absatzforchung», de Nuremberg, estudiar las causas de las disparidades constatada en el año 1968. Este estudio que se ha hecho sobre 35 productos de marca, fabricados por diferentes grandes productores en el ramo de la alimentación, de los aparatos electrodomésticos, de radio y de magnetofones, así como de artículos fotográficos ha durado más de año y medio y sus resultados acaban de ser divulgados.

De manera general, el informe final muestra que las disparidades de precios en los seis países se explican principalmente por las decisiones de los productores y que sólo en una pequeña parte se deben a la diferencia de los márgenes de beneficios y a la imposición fiscal.

Diferencias notables se registran de un país a otro entre los precios de los fabricantes, que en algunos casos son mayores que las existentes entre el precio de fábrica y el que paga el consumidor. Así por ejemplo en 1968 los precios practicados por los productores de aparatos fotográficos incluidos en la encuesta variaban en un cuarenta por ciento, mientras que había diferencias de sólo un 24 por ciento entre el país más caro y el menos caro en cuanto al precio de venta efectiva al consumidor incluyendo la T.V.A.. Los mayoristas del país mejor pagan el coñac un 67 por ciento menos caro que el país donde el precio al por mayor es más alto, pero pese a ello el precio al consumidor no varía en más de un 46 por ciento.

PRECIO DE FABRICA DISTINTO PARA CADA PAIS

Según la encuesta los fabricantes siguen una política de oferta específica para cada país miembro de la CEE y adaptan su sistema de formación de precios a las condiciones del mercado y de la competencia propios de cada país. El hecho de que los precios no sean particularmente ventajosos en el país de producción ni particularmente desfavorables en los países que no tienen producción propia muestra el carácter particularmente arbitrario de la política de precios practicada por los productores y que esta política no es precisamente la resultante lógica de las condiciones económicas. Igualmente se observa en la encuesta que los países donde los márgenes de beneficio de los comerciantes al detall son más importantes no tienen en cambio los precios finales más elevados. La diferencia de eficacia y de organización del comercio juega un papel notable. Finalmente la encuesta revela que la uniformización de precios para el consumo, por muy deseable que sea, no es en ningún caso una posibilidad próxima en los países del Mercado Común.

(c) Ministerio de Cultura 2007