Mediterráneo

CASTELLON DE LA PLANA
Depósito Legal: C-5-6 - 1958

PRENSA Y RADIO DEL MOVIMIENTO
Director: JAIME NOS RUIZ

Redacción, Admón. y Talleres: Avda. Cernuda y Velasco
Tels. 22 00 56 y 22 00 60

MARTES, 19 NOVIEMBRE 1974. — AÑO XXXVII.—N.º 11.205 — PRECIO 8 PESETAS

PREFABRICADOS PARA LA CONSTRUCCION

HERARBO S.L.

Forjados autoportantes pretensados
Forjados semirresistentes BAUSTA OMNIA
Fábrica y oficinas: Nueva Avda. Pío XII, 55 - Tels. 52 21 62 y 52 21 66
VILLARREAL

CEDE LA TENSION EN ORIENTE MEDIO

CONFEDERACION NACIONAL DE EX-COMBATIENTES

MADRID. — Se ha celebrado la Asamblea de la Confederación Nacional de Ex-combatientes, en la que ha sido elegido presidente José Antonio Girón de Velasco. Se eligió también al resto de la primera Junta Nacional de la Confederación. En la foto, José Antonio Girón de Velasco es calurosamente ovacionado al abandonar la sala donde se celebró la Asamblea. (Foto Cifra Gráfica)

BOMBARDEO ISRAELI DE UN CAMPAMENTO DE REFUGIADOS PALESTINOS, EN EL SUR DEL LIBANO

SIDON (Líbano), 18. (Efe). — Embarcaciones cañoneras de Israel bombardearon cerca de la media noche de ayer las proximidades de tiro y del campamento de refugiados de Rashidiyeh, en el sur del Líbano, según han informado algunos residentes en dichas localidades.

Los testimonios vertidos han señalado que la artillería libanesa y los guerrilleros palestinos contestaron al fuego. No se han dado hasta el momento otros detalles, ni se ha emitido comunicado oficial alguno desde Beirut. El mando militar israelí, ha confirmado sin embargo el ataque.

INCURSION DE COMANDOS PALESTINOS

DAMASCO, 18. (Efe-Reuter).—Los comandos palestinos declararon esta noche en Damasco que ayer domingo causaron grandes pérdidas en las fuerzas israelíes durante una enconada batalla al norte de Nahariya.

La agencia de prensa Palestina Nafa manifestó que un comando resultó muerto y otro herido, pero que el resto de la unidad prosiguió hacia sus objetivos.

Los comandos palestins colocaron explosivos en un supermercado y en una residencia de oficiales del servicio de inteligencia israelí. Los explosivos estallaron ayer domingo, causando un importante número de víctimas y daños materiales.

CEDE LA TENSION

SEDE DE LAS NACIONES UNIDAS, 18. (Efe). — La tensión que se había manifestado en el Próximo Oriente durante el fin de semana ha cedido un poco, manifestó esta mañana Kurt Waldheim por medio de su portavoz oficial.

El Secretario General, que se entrevistó el sábado con los representantes de Egipto y Siria ante la ONU. Y con los miembros permanentes del Consejo de Seguridad, se mostró esta mañana algo más optimista tras haber hablado telefónicamente con Henry Kissinger.

Túnez y Libia intervinieron hoy en el debate palestino, defendiendo los derehos de la «Organización para la Liberación de Palestina».

La Unión Soviética pidió ante la Asamblea la retirada de los ejércitos israelíes de todos los territorios ocupados, y la garan-

Pasa a la pág. 13

Cuatro muertos y diez heridos en una explosión de gas en la calle Palafox en Madrid

LA ONDA EXPANSIVA AFECTO A MAS DE 40 VEHICULOS Y A CINCO EDIFICIOS

MADRID, 18 (Pyresa).—Cuatro personas han muerto y otras diez sufrieron heridas de distinta consideración, como consecuencia de la explosión de gas registrada a las dos y media de la tarde del domingo, en la confluencia de las calles de Palafox y Albuquerque, de Madrid. La onda expansiva

Pasa a la pag. 12

Constitución de la Agencia Internacional de la Energía

España firma el acuerdo con otros quince países

PARIS, 18 (Efe).—En el curso del acto constitutivo de la Agencia Internacional de la Energía, el Marqués de Nerva, Embajador de España, ha hecho la siguiente declaración en nombre del Gobierno Español:

«Al adherirse a la Agencia Internacional de la Energía, creada en el marco de la O.C.D.E., España, como miembro de esta organización muestra su voluntad de contribuir a buscar fórmulas de cooperación para una ordenación de los recursos energéticos satisfactoria para todos.

El Gobierno español se felicita de la solidaridad existente entre los países de la O.C.D.E. y por el espíritu que ha presidido los trabajos, entre cuyos objetivos figuran la búsqueda de soluciones positivas de los problemas energéticos, así como la promoción del acceso a nuevas fuentes de energía y la intensificación del desarrollo tecnológico en ese campo, todo ello sin perjuicio de las relaciones bilaterales que cada uno de los países miembros mantiene con los demás países productores y consumidores.

El Gobierno español desea subrayar la importancia que concede al que considera objetivo indispensable de la nueva Agencia: la promoción de relación de cooperación con los países productores de petróleo y con otros países consumidores. España, por lo especiales vínculos de amistad que la unen a los países árabes e iberoamericanos, tratará con toda decisión de fomentar un diálogo constructivo, activando el entendimiento entre consumidores y productores y el de los países en distinto grado de desarrollo entre sí, como clarificando los procesos de comercialización, en busca de soluciones que resuelvan adecuadamente los problemas con que se enfrentan actualmente todos los países».

ESPAÑA FIRMA EL ACUERDO

PARIS, 18 (Efe).—España firmó hoy en París, junto con otros 15 países miembros de la O.C.D.E., el acuerdo-programa de la agencia internacional de energía que,

Pasa a la Pág. 13

Francia no accede a la extradición de los supuestos implicados en el asesinato de Carrero Blanco

NOTA VERBAL DEL MINISTRO FRANCES DE ASUNTOS EXTERIORES AL EMBAJADOR ESPAÑOL

PARIS, 18. (Efe). — El Ministerio de Asuntos Exteriores francés ha informado por nota verbal a la Embajada de España en París, como contestación a sus notas de 23 de enero, 21 de agosto y 4 de noviembre de 1974 en que se solicitaba y se reiteraba la solicitud de extradición del Gobierno español a diez súbditos españoles acusados de haber participado en el atentado contra el Almirante D. Luis Carrero Blanco, que, después de un examen muy atento del asunto, no le ha sido posible al Gobierno francés satisfacer la demanda del Gobierno español, dado que las disposiciones del artículo 3 del convenio franco-español de extradición de 14 de diciembre de 1877 especifican que «no será entregada persona alguna sentenciada o procesada, si el delito porque se pide la extradición está considerado por la parte de quien se reclama como delito político o como hecho conexo con semejante delito».

En una nota verbal de la misma fecha, el Ministerio francés recuerda a la Embajada de España haberle informado en diferentes ocasiones de las medidas de todo orden puestas en vigor por el Gobierno francés para evitar y, en su caso, reprimir los llamamientos a la violencia o los actos de violencia por parte de refugiados y de otras personas. El Gobierno francés, que se siente obligado a seguir respecto al problema de los refugiados la propia constitución francesa, el convenio de 1951 y la resolución de las Naciones Unidas de 1967 sobre el asilo, desea al propio tiempo observar las reglas de la buena vecindad con respecto a un país amigo, y entiende que estas varias disposiciones no son inconciliables.

Las autoridades francesas estiman como un deber natural el ejercicio por su parte de una vigilancia sobre los medios capaces de preparar en Francia actos delictivos que hayan de cometerse en España. Por ello proseguirán sus esfuerzos en los departamentos fronterizos con vistas a que los refugiados de origen español no sobrepasen las limitaciones previstas a este efecto tanto por el derecho interno francés como por el derecho internacional».

* algo más que belleza de línea

¡Sin duda!, pues la Máquina Eléctrica de Escribir IBM le ofrece además: escritura sin carro ni barras de tipo; mediante una pequeña esfera fácilmente intercambiable cuando se quiere escribir con otro tipo de letra... y ahora con cinta de plástico. Es, en suma, una máquina más eficaz, más cómoda, más bella.

IBM

Solicite una demostración en:

Distribuidor Oficial:

todoFICINA

Trinidad, 35
Tels. 223182 y 224301
CASTELLON

NUESTRO OBJETIVO ES EL CAMBIO DE ESTRUCTURAS DE LA SOCIEDAD, QUE SIEMPRE HEMOS PLANTEADO CON REIVINDICACIONES CONCRETAS

Importante declaración del Consejo Nacional de Trabajadores ante el momento político - social en España

(Lea en página 11)

(c) Ministerio de Cultura 2007

Hemos registrado en estos dos pasados días, cierto cambio en el tiempo pero sin que en realidad el panorama meteorológico se haya modificado en el fondo. El domingo hubo capa gris en el firmamento y ambiente fresco, bajo el cual entramos también en el día de ayer. Pero sopló el vientecillo y su efecto no fue otro que el de alejar las nubes y dejarnos un firmamento claro y despejado, con sol antes del atardecer y con estrellas por la noche. De lluvia ni la menor señal.

El domingo se celebró el acto culminante de la «Operación Abuelo» organizada por La Voz de Castellón, la emisora de la REM. Emoción, como es natural, en el acto en La Pérgola en torno a los Abuelos Mayores de la provincia.

Ayer movido mercado del lunes y animación en la ciudad a lo largo de la jornada entera.

Farmacias de Guardia

Hoy estarán de guardia las siguientes farmacias:

DOLS, Av. Rey D. Jaime, 54.

MARTIN, Rda. Magdalena, 53.

MARTIN, General Aranda, 26.

MONTOLIU, Cardenal Costa, 28. (Camino Cementerio).

CUPON PRO-CIEGOS
PREMIADO AYER
890
ACIERTE CON EL NUEVO
colowall®

ADMINISTRACION PRINCIPAL DE ADUANAS

Anuncio de subasta

Pasado mañana día 21, a las CUATRO de la tarde, se celebrará en esta Aduana subasta pública de 39 automóviles y 31 lotes de restos de automóviles (chatarra).

Castellón, 19 de noviembre de 1974.

SERVICIO DE URGENCIA DE LA CASA DE SOCORRO
Llamada al teléfono 213944

Escoja la funda que desee para
Tapizar su coche
en 20 minutos la colocaremos
Avda. Rey D. Jaime, 90
(Frente Instituto). Tél. 21 64 52

SERVICIO PERMANENTE DE
FUNERARIA
TELEFONO 21 31 42

LA CIUDAD - LA CIUDAD - LA CIUDAD - LA CIUDAD

JEFATURA PROVINCIAL DEL MOVIMIENTO

Actos conmemorativos del XXXVIII aniversario de la muerte de José Antonio

Con motivo del XXXVIII Aniversario de la muerte de José Antonio, se celebrarán en nuestra ciudad los siguientes actos:

DIA 19, a las 23 horas.—Homenaje y ofrenda a José Antonio en la Cruz de los Caídos.

(A partir de las 24 horas, se celebrarán turnos de guardia organizados por la Guardia de Franco. Todos aquellos que deseen participar se pondrán en contacto con la Lugartenencia Provincial, donde se les asignará el turno correspondiente).

DIA 20, a las 6,30 horas.—Misa rezada en la capilla de la Purísima Sangre.

A las 13 horas, en la Iglesia Concatedral de Santa María, Misa en sufragio de todos los Caídos, y a continuación ofrenda de coronas ante la Cruz de los Caídos.

A las 18,30 horas, en la Sección Femenina, rezo del Santo Rosario y lectura del Testamento de José Antonio.

CATOLICIDAD

SANTORAL

SANTOS DE HOY. — Santos Crispín, Máximo, Fausto, Feliciano, Exuperio, Azás y Severino.

SANTOS DE MAÑANA.—Santos Félix de Valois, Nersas, Cayo, Octivio y Anatolio.

Cultos

SANTA MARIA. — Hoy, misas a las 8, 9 y 11 de la mañana. Por la tarde, misa a las 8.

SAN AGUSTIN. — Hoy, misas a las 8 y 9 de la mañana y 7'30 de la tarde.

SAGRADA FAMILIA. — Hoy, misas a las 7, 8 y 9 de la mañana y a las 7'30 y 8'30 de la tarde.

SANTISIMA TRINIDAD.—Hoy, misas a las 7'15, 8, 9'30 y 10 de la mañana. Tarde, misas a las 6'30 y 7'30.

SAN JOSE OBRERO. — Hoy, misas a las 9 de la mañana y 7 de la tarde.

SAN FRANCISCO. — Hoy, misas a las 7'30 8'30, 9'15 de la mañana y a las 7'30 de la tarde.

SAN VICENTE FERRER. — Hoy, misas a las 8 y 11 de la mañana y 7'30 de la tarde.

SAN CRISTOBAL. — Hoy, misas a las 7'30 y 8'30 de la tarde.

PARROQUIA DE NUESTRA SEÑORA DEL CARMEN. — Hoy, misas a las 7'30 y 8'30 de la mañana. Por la tarde, a las 7'30.

PURISIMA SANGRE. — Hoy, misa a las 7 de la tarde.

ERMITORIO DEL LIDON. — Hoy, misa a las 5 de la tarde.

SANTO TOMAS DE VILLANUEVA. — Hoy, misas a las 9'30 de la mañana y 7 de la tarde.

CONVENTO MM. CAPUCHINAS. — Hoy, misa a las 8 de la mañana.

Jefatura Local del Movimiento

XXXVIII. ANIVERSARIO DE LA MUERTE DE JOSE ANTONIO

AVISO A LOS AFILIADOS DE LA CAPITAL

Empezando los Actos conmemorativos del XXXVIII Aniversario de la muerte de José Antonio a las 23 horas del día de hoy 19 de noviembre, los afiliados al Movimiento de la Capital que deseen participar en esos Actos después del Homenaje en la Cruz de los Caídos a dicha hora, podrán comunicar al Servicio establecido en el «Hogar Francisco Franco» en Huerto de Sogueros, su incorporación al turno de guardia que corresponda.

JEFATURA LOCAL DE LA GUARDIA DE FRANCO

Celebrándose el XXXVIII aniversario de la muerte de José Antonio, se convoca a todos los afiliados a la Guardia de Franco a los actos que se celebrarán a partir de las 22'30 (10'30 noche) en la Cruz de los Caídos. Lugar de concentración el Hogar Juvenil, sito en Huerto Sogueros.

ANUNCIOS OFICIALES

DELEGACION PROVINCIAL DE EDUCACION Y CIENCIA

El Comité de dirección del Ministerio de Educación y Ciencia ha acordado convocar a concurso la adjudicación de 28 chalets adosados unifamiliares, en el complejo turístico de Benicasim de próxima construcción.

Pueden solicitar los mismos todos los funcionarios del Estado y con arreglo a las condiciones expuestas en el tablón de anuncios de la Delegación Provincial, calle Mayor, 105, donde serán informados ampliamente.

El plazo de peticiones finaliza el día 10 del próximo mes de diciembre.

CURSOS DEL PPO

El Servicio de Acción Formativa-PPO: Convoca dos cursos, uno de mecánico base y otro de electricista base en Castellón-Villarreal para su posterior ingreso en la Empresa Ford España S. A. de Almusafes.

Siendo requisitos imprescindibles para ingresar en estos cursos:

—Ser mayor de 18 años.

—Tener nivel de Oficialía Industrial.

Para mayor información e inscripción acudan a la Gerencia Provincial del SAF-PPO. Calle Pintor Castell, 2 entresuelo. Castellón.

SE MATRICULO EL CS-4000-C

En 40 días, un millar más de coches

Ayer se matriculó en la Jefatura Provincial de Tráfico el vehículo matrícula CS-4000-C, marca Citroen, modelo G. S., cuyo titular es D. Vicente Montañés Guillen, con domicilio en Castellón de la Plana, calle Partida Estepar, s/n.

Si al indicado número de matrícula le añadimos los 66.651 vehículos matriculados en la provincia hasta el cambio de matrícula, tenemos que la totalidad de los vehículos con matrícula de la provincia ascienden a 96.651.

Sigue el ritmo de matriculación en continuo aumento, y creemos significativo resaltar el hecho de que en 40 días se ha matriculado un nuevo millar, habida cuenta de qu eel CS-3000-C salió el día 9 del pasado mes de octubre.

Asimismo, es muy significativo el hecho de que en el actual año de 1974 los vehículos matriculados en nuestra provincia hasta el día de ayer ascienden a 8.516, cifra superior a los vehículos matriculados en todo el año 1973, cuya matrícula ascendió en dicho año a un total de 8.086.

Ayer la matriculación de vehículos terminó con el CS-4007-C.

Caja de Recluta Número 321

CIRCULAR

En cumplimiento de lo dispuesto por el Excmo. Sr. Ministro del Ejército en la O. C. de 21 de Septiembre ppdo. (D. O. núm. 217), a las once horas del día de hoy se ha celebrado en esta Caja el Sorteo de los mozos del Reemplazo 74 y agregados al mismo, habiendo salido el número 57

Por ello, a los mozos que en la lista ordinal les corresponde éste, les será adjudicado el número 7 a efectos de su destino a C. I. R. Dichos destinos serán dados a conocer a los interesados a partir de su aprobación por el Excmo. Sr. Capitán General de esta Región Militar, por conducto de los Ayuntamientos respectivos y en las listas que serán expuestas en esta Caja a partir de dicha fecha.

Lo que se publica para conocimiento de los mismos y público en general.

Universidad de Valencia

FACULTAD DE FILOSOFIA Y LETRAS

INSCRIPCION DE MATRICULA

EXAMENES MAYORES DE 25 AÑOS

En cumplimiento de lo dispuesto en la O. M. de 26 de mayo de 1971 esta Facultad abre un período de inscripción de matrícula del uno al diez del próximo mes de diciembre en horas de oficina de diez a trece. Los exámenes se verificarán el día doce del mismo mes a las diez de la mañana. Las instrucciones se encuentran expuestas en el tablón de anuncios de la Facultad.

Notas de Arte

ESTA TARDE SE ABRIRA AL PUBLICO LA EXPOSICION DE OLEOS DE ALBIAC EN LA GALERIA NONELL

A las siete de la tarde se abrirá al público la exposición de óleos de Virgilio Albiac en la Galería Nonell, que se clausurará el día 30 de este mismo mes.

Albiac es un pintor aragonés que cursó sus estudios en las Escuelas de Bellas Artes de Zaragoza y Barcelona, siendo actualmente profesor de la Escuela de Artes Aplicadas y Oficios Artísticos de Zaragoza.

Desde 1945 ha celebrado exposiciones individuales en Zaragoza, Burdeos, Vitoria, Granada, Bilbao, Madrid, Pontevedra, Huesca y Vigo, además de haber participado en diversas colectivas en España y el extranjero.

Tiene obras en diversos museos y entidades oficiales y está en posesión de 46 premios y galardones, algunos de verdadero rango.

ESTA TARDE, CONCIERTO DE PIANO DE FRANCOISE PIERRAT EN EL CIRCULO MEDINA

Esta tarde a las siete y media, en el Círculo Medina, Françoise Pierrat dará un interesante concierto de piano, con el siguiente programa:

PROGRAMA

I. — Variaciones, Chevillard: Introducción, Tema, Variaciones; Impromptu op. 142, Schubert; Impromptu op. 90, Schubert; Polaca número 2, Chopin; Tres Escocesas, Chopin.

II. — Diez Preludios, Chopin: Meditación, Febril Espera, Funerales, Sepulcro, Cohete en la noche, Nostalgia, Recuerdos, Retrato de doncella, Finis Poloniae, Canto de la Gotita; Dos Acuarelas, Ivo Cruz: Luna Clara, Danzas de mujeres morescas; Toccata, Saint Saens.

Servicio Social

Se pone en conocimiento de cuantas señoritas hayan cumplido los dieciséis años, que pueden solicitar el cumplimiento del Servicio Social; ello evita complicaciones cuando a los diecisiete años puedan presentarse a oposiciones, obtención de títulos, etc.

La próxima incorporación será en mes de Enero. El plazo para la presentación de instancias finaliza el día diez de Diciembre.

Para más informes pueden dirigirse a la Delegación Provincial de la Sección Femenina, Departamento de Servicio Social, en Avda. Hermanos Bou s-n, teléfono 22 35 51, de diez y media a doce de la mañana, o por la tarde de cinco a ocho, teléfono 22 00 80.

MINISTERIO DE AGRICULTURA
Organizada por la
DIRECCION GENERAL DE LA PRODUCCION AGRARIA
V CONCURSO-DEMOSTRACION INTERNACIONAL DE RECOLECCION MECANIZADA DE PATATA
en la Provincia de GUADALAJARA
CROQUIS DE SITUACION DE LA FINCA:

Lugar de las Pruebas
Finca:
«Los Estanques»
en el Término Municipal de
FONTANAR
HORARIO: De 10 de la mañana a 2 de la tarde
Día 21 de Noviembre de 1974
COLABORAN: Cámara Oficial Sindical Agraria de GUADALAJARA. Mercados en Origen de Productos Agrarios del Henares, S. A. (MERCOHENARES, S. A.) Delegación Provincial del Ministerio de Agricultura de GUADALAJARA y Servicios dependientes del mismo.
PARTICIPAN: Las más importantes Casas de Maquinaria nacionales y extranjeras.
¡AGRICULTORES! acudid a esta DEMOSTRACION y podréis observar el funcionamiento de los más modernos equipos de recolección de patata.
Organizad vuestro VIAJE COLECTIVO a través de la Hermandad Sindical, o de la Agencia de Extensión Agraria.

SUCESOS

DOS HERIDOS AL ATROPELLAR UN CICLOMOTOR A UN PEATON, EN ONDA

Incendio en un moto-velero en el Puerto de Burriana

En el km. 52 de la carretera de Viver al Puerto de Burriana, término municipal de Onda (travesía), el ciclomotor conducido por Urbano Díaz González, de 39 años, vecino de Onda atropelló al peatón Vicente Osuna Forés, de 71 años, también vecino de Onda.

Resultaron lesionados el conductor de ciclomotor y el peatón. Este, fue trasladado a la Residencia de la Seguridad Social, y asistido en el servicio de urgencia por el Dr. Sieso, quien nos facilitó el siguiente parte facultativo: Vicente Osuna Forés, de 71 años, sufre conmoción cerebral; herida inciso-contusa en región supercilliar izquierda; contusión en dedo pulgar de la mano derecha. Pronóstico grave. Quedó internado.

El conductor del ciclomotor sufre lesiones de carácter leve.

SE SALIO DE LA CALZADA, VOLCANDO

En el km. 120 de la carretera nacional Valencia-Barcelona, término municipal de Santa Magdalena de Pulpis, el turismo matrícula CS-44.214 conducido por José García Jodar, de 20 años, vecino de Benicarló, se salió de la calzada, volcando posteriormente.

Resultó lesionado el ocupante del vehículo, Juan José Cuenca Cuvas, de 21 años, vecino de Benicarló.

El vehículo sufrió daños de alguna importancia.

CHOQUE DE DOS TURISMOS

En el km. 47 de la carretera general Valencia-Barcelona, travesía de Nules, chocaron el turismo matrícula CS-1293-C conducido por Julio Hernández Ferreruela, de 38 años, vecino de Castellón y el turismo matrícula CS-7926-A conducido por José María Gavaldá Lauterio, de 68 años, vecino de Nules.

No hubo desgracias personales, sufriendo daños los dos vehículos.

ACCIDENTE EN UNA CURVA

En el km. 51 de la carretera nacional Vinaroz-Santander, término municipal de Morella, donde existe una curva, chocaron el camión matrícula CS-59.700 conducido por Pascual Estrada Llorens, de 41 años, vecino de Villarreal y el autocar matrícula B-289.096 conducido por Miguel Monfort Querol, de 27 años, vecino de Morella.

No hubo desgracias personales, sufriendo daños los dos vehículos.

ACCIDENTE DE TRABAJO

Francisco Guía Nieto, de 16 años, vecino de Castellón, resultó lesionado en accidente de trabajo, siendo asistido en el Hospital Provincial donde el doctor Furquet le apreció aplastamiento pulpejo dedo medio mano izquierda, de pronóstico leve s/c.

HERIDO EN ACCIDENTE

José Mercé Gerillo, de 66 años, vecino de Castellón, resultó lesionado en accidente de circulación en circunstancias que no hemos podido concretar, siendo asistido en el Hospital Provincial donde el Dr Furquet le apreció luxación de hombro derecho, de pronóstico reservado.

ACCIDENTE DE TRABAJO

José Herrero Agustín, de 49 años, vecino de Burriana, resultó lesionado en accidente de trabajo, siendo asistido en el servicio de urgencia de la Residencia de la Seguridad Social donde el doctor Sieso le apreció erosiones diversas en cara, tórax, manos y rodillas; conmoción cerebral; fractura de tibia y peroné derechos. Pronóstico grave.

Tras haber sido asistido de urgencia, el Dr. Sieso ordenó su evacuación a la Ciudad Sanitaria La Fe, en Valencia, para seguir tratamiento.

HERIDO EN ACCIDENTE DE TRAFICO

José Serres Roig, de 34 años, resultó lesionado en accidente de tráfico, siendo asistido en la Residencia de la Seguridad Social donde el Dr. Sieso le apreció erosiones en manos y brazo izquierdo, de pronóstico leve s/c.

INCENDIO EN UN MOTO-VELERO

En el puerto de Burriana donde se halla atracado el moto-velero «Cruz de Larún», se originó un incendio a bordo, cuando se estaban efectuando unas soldaduras para reparar averías. El fuego dio comienzo a las 10 y fue totalmente extinguido a las 12.

Inmediatamente de apercibirse del siniestro, fuerzas de la Guardia Civil del puesto de Especialistas, así como empleados del desguace y los propios tripulantes del moto-velero, se apresteron a dominar las llamas, logrando que éstas no se propagasen, localizándolas en un reducido espacio, lo que se pudo lograr, después de los trabajos.

Parece que se prendió un montón de grasas de diverso tipo que había junto a la zona donde estaban efectuándose las reparaciones.

Al haber podido ser dominado por completo el fuego, la pérdidas ocasionadas son escasas.

No hubo que lamentar desgracias personales.

Las diligencias fueron instruidas por la Comandancia de Marina de aquel puerto.

Se necesita Oficial de Máquinas de Segunda Clase
INTERESADOS PRESENTARSE EN EL BUQUE "PILAR URIZAR", SURTO EN EL PUERTO DE CASTELLON. (MUELLE DE COSTA).
(Ref. Of. Colocación 4639.

HIDROELECTRICA ESPAÑOLA, S. A.
ANUNCIO
Corte de suministro eléctrico en CASTELLON el próximo MIERCOLES día 20, por trabajos en líneas de baja tensión:
CASTELLON
Transf. —SAN AGUSTIN, (Alim. Polideportivo-Gr. San Antonio) entre las 8,30 y las 13 horas.
Castellón, 18 de Noviembre de 1974.

Una funeraria económica... PELLICER HNOS. Alloza, 111 Tel. 21 68 25

(c) Ministerio de Cultura 2007

Espectacular éxito de la gran gala artística de la «VIII Operación Abuelo» organizada por «La Voz de Castellón»

El Gobernador Civil Accidental D. Fernando de Val presidió la proclamación de los «Abuelos Mayores»

MILLARES DE PERSONAS ASISTIERON AL MAGNO FESTIVAL OCUPANDO TOTALMENTE EL RECINTO DE LA PERGOLA

Castellón, capital y provincia que saben hacer de la generosidad un timbre de orgullo y honor, se ha volcado un año más en el homenaje a los Mayores. La iniciativa de «La Voz de Castellón», secundada tanto a nivel oficial como particular, tuvo feliz remate el pasado domingo por la mañana, en el brillantísimo desarrollo de la gran gala artística que, si de una parte congregó numerosas y valiosas colaboraciones, de otra obtuvo el refrendo popular de una presencia masiva por parte de personas mayores que son, precisamente, a quienes se brinda el festival a modo de sencillo pero sentido homenaje. Y así, varios miles de abuelos, acompañados en numerosas ocasiones por sus hijos y nietos, ocuparon totalmente el recinto de «La Pérgola» en la mañana del domingo.

En lugares de honor los «Abuelos Mayores», doña Rosa Traver Agut, que con sus ciento dos años, llegó desde la localidad de Torre Endoménech, rodeada del cariño y afecto de sus familiares y amigos, y con Miguel Azor Martínez, que a punto de cumplir noventa y cinco años se trasladó desde la industriosa Onda, acompañado de iguales muestras de afecto por parte de su familia. Como dato curioso señalemos que uno de los automóviles procedentes de Torre Endomónech lucía una pancarta en la que se hacía referencia a la «Operación Abuelo».

Las primeras autoridades provinciales, presididas por el Gobernador Civil accidental, don Fernando de Val Marco, asistieron a este acto entrañable, encontrándose presentes el primer teniente de alcalde del Ayuntamiento de Castellón, don José Guallar; vicepresidente de la Diputación Provincial, don Vicente Torrent; Delegado Provincial de Trabajo, don Luis Burguera; Delegado Provincial de Sindicatos, don José Luis Bances; Delegado Provincial de Mutualidades Laborales, don Rafael Guallart; subdirector de la Caja de Ahorros y Monte de Piedad de Castellón, don Antonio Aparici; alcalde de Torre Endomenech, y concejales representantes del Ayuntamiento de Onda.

En el momento de la llegada al recinto de «La Pérgola», de la «Abuela Mayor», doña Rosa Trayer Agut, se le hizo entrega de un precioso ramo de flores.

EL HOMENAJE A LOS ABUELOS MAYORES

Apenas iniciado el festival artístico con unas elocuentes palabras de presentación a cargo del locutor Enrique Casado, y tras la actuación de Ramón Fernández y sus hijos, se procedió al homenaje a nuestros Mayores, haciendo uso de la palabra el director de «La Voz de Castellón», don José María Arquimbau, que tras proclamar a doña Rosa Traver Agut y don Miguel Azor Martínez como los «Abuelos de Castellón», recordó unas palabras recientemente pronunciadas por el Ministro de Trabajo: «Ustedes son el árbol de la experiencia, que como los árboles, al llegar la primavera, fluye con una savia nueva que nos traslada a todos, el ejemplo vivo de lo que ustedes han realizado durante los largos años de su existencia». Prosiguió el señor Arquimbau agradeciendo la desinteresada colaboración que un año más ha prestado el Ayuntamiento de Castellón, al ceder gratuitamente el recinto de «La Pérgola» como escenario de esta fiesta, la presencia de las autoridades provinciales asistentes al acto, las numerosas colaboraciones artísticas recibidas y los obsequios con los que tanto los organismos oficiales como la industria y comercio castellonense se habían sumado al Homenaje a los Mayores. El director de «La Voz de Castellón» concluyó su intervención expresando su deseo de que en 1975 pudieran reunirse en torno a esta iniciativa los asistentes y algunos más. Seguidamente el Gobernador Civil accidental, don Fernando de Val, hizo entrega a doña Rosa Traver y don Miguel Azor de sus títulos de «Abuelos Mayores», materializados en sendas placas de plata ofrecidas por el Servicio de Asistencia a Jubilados de la Seguridad Social. Por su parte, don José Guallar, primer teniente de alcalde del Ayuntamiento de Castellón, en nombre de esta corporación, entregó una cadena y cruz de oro a la Abuela Mayor y un pasador de corbata de oro al Abuelo; don Vicente Torrent, vicepresidente de la Diputación, en representación de dicha corporación provincial, obsequió a doña Rosa con un broche de oro, que llevaba como colgando una medalla de la Virgen del Lledó, y a don Miguel, con unos gemelos del mismo metal. Por su parte, el Ayuntamiento de Onda se sumó también al homenaje obsequiando a los «Abuelos Mayores» con un transistor y una caja de bombones. También recibieron doña Rosa Traver y don Miguel Azor parte de los regalos con los que colaboró la industria y comercio castellonense, recibiendo dos preciosos transistores de Electrodomésticos y Todohogar Castalia, chaquetas de punto de la firma Dusent, un batín de Tejidos Ramos y dulces de Pastelería Blasco.

Concluida esta parte del acto se procedió a la entrega de los premios del Concurso de Narraciones, convocado por el Servicio Social a Pensionistas para destacar los mejores trabajos realizados por escolas. El Delegado de Trabajo, don Luis Burguera, y el subdirector de la Caja de Ahorros, don Antonio Aparici, entregaron el primer premio, consistente en una imposición de cinco mil pesetas en la Caja de Ahorros y Monte de Piedad, al niño Joaquín Molier Tena, alumno de las Escuelas Pías de Castellón, por su trabajo «Mis Abuelos; el segundo premio, consistente en un lote de libros concedido por el Servicio de Asistencia a Pensionistas de la Seguridad Social se entregó a Fernando Folch Tello, del mismo colegio, por su trabajo «Respuesta a tus mayores si quieres ser feliz», y el tercero, lote de libros donado por la Caja de Ahorros, a Emilia Miguel Gil, alumna del Colegio Nuestra Señora de la Asunción, de Vall de Uxó, por su trabajo literario titulado «Cuando la vida se acaba».

A punto de reanudarse el festival artístico, una grata sorpresa aguardaba a los asistentes a esta gala. Con sus noventa y cinco años el abuelo mayor de la provincia, don Miguel Azor Martínez, quiso hacer uso de la palabra para con una gracia que los años no habían podido borrar, leer unos sencillos versos

Pasa a la pág. 5

Si tiene desorden en su almacén, no despida a su jefe.

Cómprele una estantería metálica

KIMER

DISTRIBUIDOR

Pallardó S.A.

PLAZA ALCAZAR DE TOLEDO, 15 · Telef. 222895 · CASTELLON

«AUTOS MEDITERRANEO, S. A.»

Se convoca a Junta General Extraordinaria para el día 29 del presente mes, a las diez horas en su local social Pl. Fadrell núm. 4, con el siguiente orden del día:

Modificación de los Artº. 2.º y 31.º de los Estatutos por los que se rige esta Sociedad.

Castellón a 15 de noviembre 1974.

EL CONSEJO DE ADMINISTRACION

REPRESENTANTE EXCLUSIVO

Distribuidor de importante empresa de ámbito nacional, desea establecer contacto con personas dinámicas y solventes, para conceder representación exclusiva para Castellón y provincia, de negocio sin competencia

En otras zonas al mismo nivel, los beneficios obtenidos por nuestros representantes superan las 600.000 pesetas anuales.

Imprescindible dedicación plena, disponer de vehículo e incorporación inmediata. Dadas las características del negocio, y teniendo en cuenta que tendrá en depósito un "stock" importante de mercancía, es imprescindible una gran moralidad y una fianza de 300.000 pesetas.

Entrevistas HOY, MARTES, en Hotel Mindoro

Atenderá Señor CARBAJOSA

ATENCION

REFORMAMOS NUESTRO LOCAL PARA UN MEJOR SERVICIO Y UNA MAYOR COMODIDAD PARA VD.

TEJIDOS VIRGEN DEL LIDON

LE OFRECEN LAS MAS FABULOSAS REBAJAS DE TODOS LOS TIEMPOS

MANTAS

SABANAS

ALFOMBRAS

Y TODA LA GAMA DE NUESTROS ARTICULOS A PRECIOS DE

REBAJA

DESCUENTO ESPECIAL SOLO DEL 16 AL 30 DE NOVIEMBRE

TEJIDOS VIRGEN DEL LIDON

Ramón y Cajal, 13 CASTELLON

Ministerio de Cultura 2007

ANUNCIOS CLASIFICADOS

EN ESTA SECCION: CADA PALABRA, 5 PESETAS; MINIMO, 10 PALABRAS - TELEFONO 220060.
DE 8 A 14 Y DE 16 A 19 HORAS

VARIOS

(2345) DETECTIVES CIP. Investigaciones. Vigilancias. Delitos Privados. Licencia Gubernativa 2. Apartado 239. Teléfono 22 23 92. Castellón.

(3792) CONSTRUCCION de villas, reparaciones de albañilería, cocinas y cuartos de aseo. Tel. 22-76-35.

(4281) AUTO - ESCUELA Record. Toda clase carnets. Alquiler coches. Benasal, 3.

(4305) SALON DE BELLEZA PALLARES. Tratamiento piel, manicura, pedicura, depilación. Arte para su belleza. Titulada Esteticiene Srta. Torrijos. Colón, 74-2.º Teléfono 21-37-42.

(3447) Prestaciones ASISTENCIA SOCIAL Tramitación ASESORIA LABORAL Pza. Alférez Provisional B.

VENTAS

(7316) SEA PROPIETARIO de un piso de 4 dormitorios, pagando 4.000 ptas. al mes. Aval bancario. Razón CITOSA. Enmedio 136 bajo. Castellón. Telf. 22 29 38.

(1369) ESTANTERIAS METALICAS Ermes, solucionarán más práctica y económicamente su problema de espacio. Todoficina. Trinidad 35 Teléfono 22 31 82 Castellón.

(3813) AGENCIA ROMEA. Compraventa-Alquileres, Pisos, Fincas. Enmedio 23. Teléfono 22 43 84.

(3.861) SE VENDEN comerciales Avda. Valencia y Escalante. Facilidades. Razón: Telf. 22 39 99.

(4439) GRUPO LUROPA II —Fernando el Católico— Final Maestro Ripollés. Venta locales y viviendas subvencionados, 3-4 habitaciones. Información obra. Horario, 11 a 1 y 4 a 6.

(4571) CITOSA VENDE en urbanización aprobada oficialmente, parcelas desde 85.000 Ptas. 18 meses facilidades Razón: Mayor 48 bajo. Teléfono 22 32 00 y Enmedio 136 bajo. Tel. 22 29 33.

(4640) VENDO VILLA en Benicasim. Facilidades tres años. Razón: CITOSA, Enmedio, 136-bajo. Tél. 22-29-33 y Mayor, 48, Tél. 22-32-00.

(4761) POR CIERRE BAR, véndese mostrador acero inoxidable, cafetera y otros utensilios. Llamar Teléfono 22 47 48 o 21 45 40.

(4768) VENDO PISO avenida Capuchinos, mirando mar. Facilidades pago. Teléfono 21 46 26. 3 a 4 tarde.

(4771) VENDO, SUBVENCIONADO plantas comerciales industriales y pisos, con préstamo y facilidades. Navarra, 32-1.º. Tel. 213948.

(4772) VENDO comerciales, céntricos, 80 m/2. Facilidades. Navarra, 32-1.º. Teléfono 213948.

(4790) VENDO POR ausentarme piso subvencionado. Seis habitaciones. Facilidades pago. Urcasa. Teléfono 221164.

(4781) VENDO APARCAMENTOS coche garage privado calle Méndez Núñez número 8. Urcasa Telf. 221164.

(4782) VENDO PARCELAS en Urbanización «El Balcón» de Oropesa. Aprobada oficialmente con todos los servicios desde 150.000 pesetas. Urcasa Telf. 221164.

(4753) VENDO MAQUINA para hacer palomitas de maíz. Tel. 300297.

(4797) VENDO PISO terminado, vivienda subvencionada precio Ministerio Vivienda. Facilidades de pago. Teléfono 214626 de 3 a 4 tarde.

ALQUILERES

(3.427) AGENCIA CITOSA, alquila su piso rápidamente. Enmedio, 136. Telf. 22 29 33.

(3814) AGENCIA ROMEA. Alquileres, Pisos, Compraventas, Fincas. Enmedio 23. Teléfono 22 43 84.

(3483) CITOSA precisa pisos amueblados en Castellón. Razón: Tnos.: 22-29-33 y 22-79-65.

(4657) ALQUILO SOLAR carretera Valencia - Barcelona 3.500 m2. Razón: Tél. 21-67-50, de 6 a 11 mañanas.

(4740) NECESITO PISO lujo en alquiler sin muebles. Llamar después 6 tarde al teléfono 300893.

(4754) ALQUILO APARTAMENTOS primera fila vista al mar en Benicasim. Teléfono 300829.

(4773) ALQUILO. Piso cómodo, de lujo, con garage, amueblado céntrico. Navarra, 32-1.º. Tel. 213948.

(4789) SE ALQUILA piso amueblado. Razón: Sarratella, Portal 3, 4.º piso, puerta 11.

(4790) SE ALQUILAN estudios céntricos, amueblados. Razón. Tnos. 300383-227410.

(4792) ALQUILO PISO amueblado. Razón: San José 38.

COLOCACIONES

Los anuncios que aparecen en esta sección deben estar visados por la Oficina de Colocación (Servicios Sindicales de Colocación), y la referencia que aparece en ellos se entiende que es de dicha Oficina.

(4652) SE NECESITA aprendiz de mostrador Restaurante Goya. Avda. Casalduch, 27. Of. Colocación 4.321.

(4690) GANEN DINERO hasta 25.000 pesetas mensuales. Ambos sexos. Cualquier edad. Con trabajos sencillos en casa. Solicite información incluyendo cuatro pesetas en sellos de Correos a Labor Alba, Ref. 65. C/. Enamorados, 23. Barcelona (13).

(4702) SEÑORA ¿desea Ud. ganar dinero? AVON le ofrece la oportunidad de conseguirlo en estas Navidades, distribuyendo sus famosos productos de perfumería y cosmética. Para mayor información, escriba al Apartado 14.875 de Madrid o llame al Tél. 21-27-08 de Castellón.

(4703) GANE MUCHO dinero trabajando en casa, no lo dude, infórmese enviando solo 4 pesetas en sellos. Promociones Zirconn, Vía Augusta, 105. Tarragona.

(4704) DINERO. Como nunca para Ud. trabajando simplemente en casa. Infórmese enviando 10 pesetas sellos. Apartado 104. Altea (Alicante).

(4710) SE NECESITA aprendiza de 14 a 16 años. Razón: Autoservicio Navarra. Ref. Of Colocación, 4.378.

(4774) SE NECESITA mozo de almacén y remalladoras a máquina, de 15 a 17 años. Presentarse: Calle Marqués de la Ensenada 39-41. Referencia Oficina de Colocación Oferta número 4.617.

(4791) SE OFRECE Sra. limpieza de 6 a 8 tarde. Llamar teléfono 224780.

(4793) 25.000 PESETAS mensuales. Trabajando en su casa horas extras. Sin conocimientos especiales. Proveo material Compro producción. Incluyan sobre sellado con su dirección. Referencia "BOL". Apartado 422 San Sebastián.

(4794) AGENTE COMERCIAL a comisión, visite capital y provincia, artículos propaganda, almanaques pared y bolsillo, bolígrafos, plásticos, llaveros, etc. Escribir con referencias al Apartado 471. Vigo.

(4795) GRUPO DE EMPRESAS líder en su ramo precisa para su departamento de ventas en Castellón, personal ambos sexos, incorporación inmediata, se requiere cultura media, interesados presentarse hoy y mañana en calle Echegaray núm. 7-5.º pta. 1, atenderá Sr. Ceballos.

AUTOMOVILES

(6588) LUCAN: Turismos usados con garantía, todas marcas y modelos, facilidades pago Ronda Mijares, 28.

7940) SIMCAS VARIAS ocasiones todos modelos procedentes cambio. Debidamente reparados. Depósito vehículos ocasión. Carretera Nacional, frente Torre Michelín, Tél. 21-64-53. Concesionario Provincial Autolica.

7941) DKW OCASIONES procedentes cambio. Debidamente reparadas y garantizadas. Depósito vehículos ocasión. Carretera Nacional, frente Torre Michelín, Tél. 21-64-53. — Concesionario Provincial Autolica.

(2320) AUTOVAL. Compra-venta de automóviles, solvencia castellonense, largos plazos. Avenida Valencia, 4.

(4048) COMERCIAL GILGRA S. L. Compra-venta y alquiler vehículos todas marcas. Rda. Mijares, 92-94.

(4029) AUTO GARAGE. Automóviles revisados por talleres propios. Facilidades de pago. Maestro Vives, 10. Teléfono 22 13 82

(4068) ¡NUEVOS VELOMOTORES RIEJU! Motor Minarelli, 49 c. c., 4 marchas. Versiones Todo Terreno y Lujo. Facilidades pago. Exposición,-venta: TALLERES QUINTANA, Ribelles Comín, 3. Tel. 216923.

(4382) VENDO 1.430 o 850 buen estado. Tél. 22-12-23, horas comida.

(4513) VENDO AUTOMOVILES semi-nuevos procedentes de SEAT, Avda. Doctor Clará, 17.

(4639) VESPINO Vespa Gilera. Recambios legítimos. Precios tarifa. Agencia Oficial, Herrero, 29. Castellón.

(4692) AUTOMOVILES CASTALIA, Citroen G. S. entrega inmediata. 50 coches de ocasión, a precios de coste. Grandes facilidades. General Aranda, 28. Teléfono 22-48-05.

(4765) TALLERES ESCUDER. R-8 Renault 4-F, Mini 1000 CS-64. Seat 124, 124 Lujo, 850 normal y 4 puertas, 850 coupe, 1500, 600-D 4 puertas. Furgoneta Citroen. Simca 1.000 GL. Facilidades pago. Exposición: Plaza Padre Jofre, 18. Teléfono 214417.

(4779) PARTICULAR A PARTICULAR vendo 1.500 familiar impecable. Razón: MEBA, Enmedio, 35-1.º.

(4796) VENDO furgoneta EBRO, semi-nueva. Llamar al teléfono 21 49 26.

HUESPEDES

(4786) ALQUILO habitaciones para dormir. Razón. Jover 3-1.ª.

COMPRAS

(4581) COMPRARIA DOS pisos y planta baja en C. Oropesa o Benicarló. Información: Mayor, 128 (Bar Cuatro Esquinas). Preguntar por Sr. Luis.

(4653) COMPRARIA MASET o alquería cercano Castellón. No importa su estado. Teléfono 22-58-61.

ENSEÑANZA

(4564) ACADEMIA ALMI. Secretariado. Administrativos. Idiomas. Banca. Preparación permanente. Nuestros alumnos encuentran buenas colocaciones. Trinidad, 5.

(4741) ACADEMIA CANOS, Básica, Bachillerato, graduado escolar, idiomas. Alloza, 29. Castellón.

(4742) FRANCES, Inglés, clases particulares profesora nativa. Informes Academia Canós, Alloza, 29.

(4769) ACADEMIA LLEDO: Básica, Bachiller, Idiomas, Graduado Escolar, COU, Latín, Griego... Conde Pestagua, 57.

(4783) ACADEMIA CEBAYCO. - Clases de inglés, profesor nativo. Sistema Audio-visual. Trinidad, 7-4º derecha Castellón.

TRASPASOS

(4249) SE TRASPASA Bar Restaurant Chaparral, 17 Kms. Castellón. Razón: Tél. 69, San Juan de Moró. Llamen a partir de las 5 de la tarde.

Soluciones a los pasatiempos publicados el pasado domingo

CRUCRIGRAMA NUM. 128

HORIZONTALES. — 1.—Retocar. 2.—Meca. alaM. 3.—Pomos. rahcE. 4.—Cono. Cine. 5.—Colorea. Emulado. 6.—Celo. coL. Tul. Majo. 7.—sedanA. Pavos. Gónada. 8.—Oda. Isa. Coz. Sir. Rin. 9.—Pan. aerA. Z. Pana. Gas. 10.—R. alO. Mil. I. 11.—Ara. Cría. O. osoC. Eco. 12.—Nos. anP. alP. Aro. Saa. 13.—odamuS. Metal. Platea. 14.—edeC. Lar. III. Isas. 15.—atavarB. sanereS. 16.—asIP. Usía. 17.—Odias. Ratio. 18.—adrA. ariP. 19.—airebiL.

VERTICALES. — 1.—Soprano. 2.—Ceda. Rodé. 3.—Cedan. Asada. 4.—Cola. Meta. 5.—Polonia. Caucaso. 6.—Mono. Ase. ruS. Vida. 7.—Rémora. araiP. Lápida. 8.—Eco. eoP. Ala. Mar. arI. 9.—Tas. alaC. O. aerB. Sar. 10.—O. Voz. olT. E. 11.—Car. etoZ. M. Pais. raB. 12.—Ala. Mus. Pío. Lía. arI. 13.—rahcuL. Salsa. Inútil. 14.—MCIL. Gin. orP. esiP. 15.—Enamora. Colirio. 16.—edaN. Asea. 17.—ojarG. Estás. 18.—Odia. Caes. 19.—Ansiosa.

CRUCIGRAMA SILABICO NUM. 129

HORIZONTALES. — 1.—Leovigildo. X. Asa. 2.—Altanero. X. zalaF. 3.—Deo. X. Imbéciles. X. 4.—IVCC. X. aisoceR. X. A. 5.—Na. X. aC. X. L. X. sartaM. 6.—odacoloC. X. Maese. 7.—sonoloC. X. L. X. P. X. oL.

VERTICALES. — A.—Ladinos. B.—Elevado. C.—otoC. X. aN. D.—Va. X. Caco. E.—INI. X. Col. F.—Gema. X. Lo. G.—irbiloC. H.—Loes. X. C. X. I.—D. X. Coz. X. L. J.—ozicaM. X. aleraP. L.—Aierte. X. M.—Saa. X. Aso. N.—aF. X. ameL.

CUCRIGRAMA BLANCO NUM. 130

HORIZONTALES. — 1.—CA-LI-DO. CAR-PA. DO-GO-SI-VI. CO-PLA. 2.—PA-MA. SO-CO-RO. TE-LO. GA-PA. CA. 3.—GES. NA. MA. LA. SO-SO. MA-RIO. 4.—CAS-RA-MA. LO-BRE-GO. TA-LA. TA-NO. 5.—ME-TA. CA-LI-DO. LO-RES. TI-RA-NO. 6.—RE. MI. RI. CA-TA-PE. NO-TO. PI. 7.—CE-PO. A-CO-SAR. CA-TA-RA. NES-TO-CAN.

VERTICALES. — A.—CA-PA-CES. ME-RE-CE. B.—LI-MA. CAS-TA. PO. C.—DO. NA-RA. MI. D.—SO. MA-CA. A. E.—CAR-CO-MA. LI-RI-CO. F.—PA-RO. LO-DO. SAR. G.—LA-BRE. CA. H.—DO-TE. GO-LO-TA-CA. I.—GO-LO-SO. RES-PE-TA. J.—SI. SO-TA. RA. K.—VI-GA. LA-TI-NO. L.—PA-MA. RA-TO-NES. M.—CO. RIO-TA-NO. TO. N.—PLA-CA. NO. PI-CAN.

Cartelera de EspecTACULOS

TEATRO CINE SINDICAL.- Mañana miércoles 7,30 y 10,30. noche: LA POLICIA DETIENE Y LA LEY JUZGA. Eastmancolor. Franco Neri y Fernando Rey. A. mayores 18 años.

ASTORIA. -7,30 y 10,30. - ODISEA BAJO EL MAR. Color de Luxe. Ben Gazzara y Ernest Borgnine. Tolerado Menores.

DON HILARION (Sala de Fiestas). Todos los días grandes atracciones nacionales e internacionales. I. Ballester, 19. A Mayores 18 años.

SABOYA. -7,30 y 10,30. - NO HAY HUMO SIN FUEGO. Eastmancolor. Annie Girardot y Bernad Fresson. Mayores 18 años.

AVENIDA. -7,30 y 10,30. - CORROMPIDO Y DESEADO. Technicolor. Helmut Berger y Francoise Fabian. Mayores 18 años.

REX.-7,30 y 10,30. -INFIERNO DE COBARDES, en Technicolor. Clint Eastwood y Verna Bloom. Mayores 18 años.

RIALTO. -Continua 6,30 tarde. -LA DESTRUCCION DE HERCULANO. Eastmancolor y estreno en Castellón de LA REBELION DE LOS SIMIOS. Color de Luxe. Tolerado Menores.

CINE SAN PABLO -CONDAL 2.-Sesión 6,45 tarde continua: VAMOS POR LA PAREJITA, Antonio Garisa, Florinda Chico. Cinemascope y color y Boris Karloff, en: EL COLECCIONISTA DE CADAVERES. Eastmancolor A. mayores 18 años.

CINE CONDAL (Villarreal) Hoy sesión 10,15 noche: EL PAJARO DE LAS PLUMAS DE CRISTAL. Terrorífica. - Eastmancolor. A. Mayores 18 años.

PROGRAMA DE LAS EMISORAS CASTELLONENSES

RADIO CASTELLON
CADENA S. E. R.

7,45 Sintonía y apertura de la emisión; 7,47 Despierte con música; 8 Matinal Cadena SER, con los principales espacios, Buenos días Señor, por el Rvdo. Padre Federico Sopeña, Los deportes, por Vicente Marco e informaciones de carácter general; 8,30 Las mañanitas, show de Pepe Fernández; 9 Cante flamenco; 9,30 Los estrenos de la SER; 9,45 Paco Ruiz, detective privado; 10 Matinal musical de Radio Castellón; 11 Servicio meteorológico de Levante; 11,30 Notas deportivas, por Manuel Monferrer; 12 Mediodía Cadena SER; 12,30 Nueva discoteca; 13 La hora del oyente; 13,15 Ayer y hoy; 13,35 Festival 74. Realización de Vicente Escura; 14 Cotizaciones de bolsa; 14,05 Atcualidad 14 horas; 14,30 Diario hablado de Radio Nacional de España; 14,55 La hoja del almanaque; 15 Canta para Vd.; 15,30 Los estrenos de la SER; 15,55 La canción de la semana; 16 Luccecita. Novela de Delia Fiallo (Cap. 37); 16,45 Música, música, música; 17 La mansión de Jalna. Novela de Mazo de la Roche (Cap. 266); 17,30 Ya no es hora de pecar. Novela de Rafael Barón. (Cap. 32); 18 Mujeres de hoy; 18,15 Amenidades; 18,25 Lux de oro 1974; 18,40 El espejo; 19 Un hombre llamado Juan. Novela de Guillermo Sautier Casaseca (Capítulo 157); 19,30 Desfile de melodías; 20 Su música favorita; 20,30 Cantando en español; 20,45 Actualidad regional; 21 Resumen informativo; 21,05 Música del mundo; 21,40 Ráfagas deportivas, por Chencho; 22 Diario hablado de Radio Nacional de España; 22,30 Trotadiscos; 22,45 El consejo del doctor; 23,15 Premio Holanda; 23,30 Hora XXV. Director, Basilio Rogado; 1 Cierre.

LA VOZ DE CASTELLON
CADENA R. E. M.

MATINAL. —7,55 Sintonía y apertura; 8 Diario hablado de "España a las ocho"; 8.40 Epicentro Primero edición; 8,45 La voz de Luc Barreto; 9,05 Rueda de conjuntos; 9,30 Antena deportiva; 9,40 Con ustedes los Tucu-Tucu; 9,50 Los minutos del arroz Marqués; 10 Música para la mañana; 11 Acuarela musical; 11,40 Exitos discográficos;.

MEDIODIA. —12 El Angelus; 12,02 Cartelera de espectáculos; 12,04 Musical Castalia; 13 Sabor español; 13,25 Antena deportiva; 13,30 Ibérica Exprés. Un programa realizado por Luis del Olmo.

SOBREMESA. —14 Epicentro: La Voz de Castellón. Servicio informativo local y provincial, con crónicas, reportajes, informaciones y entrevistas 14,30; Diario hablado de Radio Nacional de España; 15 Ritmos, canciones y melodías; 16,30 Novela: Capítulo 12 de "Esa desconocida", escrita por José Julio Estrada.

TARDE.—17,20 Antena deportiva; 17,30 Viva la música; 18,30 Novelas famosas: Cap. 10 de "Boy"; 18,45 Confidencias; 19 Desfile de intérpretes.

NOCHE. —20 Epicentro: Tercera edición; 20,15 Páginas célebres; 20,30 Santo Rosario. Dirigido por el Excmo. y Rvdmo. señor Obispo de la Diócesis Segorbe-Castellón; 20,50 Coplas; 21,25 Cartelera de espectáculos y cupón pro-ciegos; 21,30 Penalty. Revista deportiva de actualidad; 22 Diario hablado de Radio Nacional de España; 22,30 Eurodisco; 23 Música sin palabras; 23,55 Lectura de programas para mañana y despedida; 24 Cierre de emisión.

RADIO POPULAR

EMISIONES EN (O.M.) Y (F.M.)

PROGRAMAS MUSICALES.— 8 Primera hora; 9, 11 y 13,30 Comunicaciones telefónicas; 9,45 y 11,45 Comunicaciones postales; 10,30 Top 50 de España; 15,30 L.P. a examen; 16 El ritmo del trabajo; 17 y 19 Calidad Popular 45.

PROGRAMAS INFORMATIVOS. 13 Donde usted no llega. Un estudio a fondo de un personaje durante toda la semana; 13,30 Calle mayor. Información provincial; 14,30 Diario Hablado de Radio Nacional; 20 Calle Mayor (segunda edición); 22 Diario hablado de R.N.

PROGRAMAS DEPORTIVOS.— 13,50 Tiempo para el deporte; 20,15 Tiempo para el deporte (segunda edición); 21,45 Deportes.

PROGRAMAS RELIGIOSOS.— 7,55 Oración; 12 Angelus; 21 La Iglesia hoy; 24 Oración.

DIRECTOR COMERCIAL

NECESITA BANCO NACIONAL

PARA CASTELLON

SE EXIGE:
—Formación a nivel universitario.
—Experiencia comercial y financiera desarrollada en CASTELLON, en puesto de alto nivel (mínimo tres años).
—Se responsabilizará de la expansión comercial de la Sucursal.
—No se considera necesario tener conocimientos de Banca

SE OFRECE:
—600.000 ptas. anuales. Se estudiarán ofertas económicas superiores en función de experiencia y valía demostradas.
—Posibilidades futuras de acuerdo con la labor desarrollada.

«Currículum vitae» y fotografía, al APARTADO 1.523, de VALENCIA. Absoluta reserva.

SUSCRIBASE A

Mediterráneo

y lo recibirá cómodamente en su domicilio

Rellene este boletín y remítalo a:

AVENIDA CERNUDA Y VELASCO, 29

NOMBRE ... ...

APELLIDOS ... ...

DOMICILIO ... ...

POBLACION ... ... PROV. ... ...

FORMA DE PAGO (*)

CAPITAL

☐ RECIBO A DOMICILIO

PROVINCIA

☐ LETRAS DE CAMBIO

☐ CHEQUE ADJUNTO

PRECIO DE LA SUSCRIPCION (*)

CAPITAL

☐ MENSUALMENTE 216 PTAS.

PROVINCIA

☐ TRIMESTRALMENTE 648

☐ SEMESTRALMENTE 1.296

☐ ANUALMENTE 2.592

Firma

(*) Señale lo que más le interesa.

programas: TVE

PRIMERA CADENA

13,45 Carta de ajuste. "Marifé de Triana"
14,15 Apertura y presentación.
14,16 Hoy 14,15. Información nacional a través de las regiones.
15,00 Telediario. Primera edición
15,25 Tele-Revista. Mundo Pop.
16,00 Paul Temple. "La casa de la muerte".
16,55 Despedida y cierre.
18,30 Carta de ajuste. "Picnic".
18,45 Apertura y presentación.
18,48 Avance informativo.
18,50 Un globo, dos globos, tres globos. Caballo negro: "Duelo de voluntades". Dibujos animados: Calimero", "Crónicas de Fabulandia" 3 programa 3.
20,00 Telediario. Segunda edición
20,15 Raices. "La Loa".
20,45 Los reporteros.
21,15 A su aire. "Peret".
22,00 Cuentos y leyendas. "La buenaventura".
23,00 Telediario. Tercera edición
23,25 Reflexión. Espacio religioso.
23,30 Despedida y cierre.

SEGUNDA CADENA

19,30 Carta de ajuste. "Folklore: Canciones y danzas de España".
20,00 Presentación y avances.
20,01 Cuatro tiempos.
20,30 Especial deportes.
21,30 Informacóin nacional e internacional.
22,00 Polideportivo. Actualidad deportiva.
23,30 Despedida y cierre.

ELECTRODOMESTICOS

Electrocris, s.l.

Trinidad, 69 · Tel. 22 56 32 CASTELLON

(c) Ministerio de Cultura 2007

PREMIOS DE INVESTIGACION A PROFESORES DEL COLEGIO UNIVERSITARIO DE CASTELLON DE LA PLANA

«ABC» publica un artículo el pasado 18 de octubre en el que entre otras cosas dice lo siguiente:

«Se ha fallado en Benalmádena el premio internacional de crítica literaria y lingüística, creado conjuntamente por el Ayuntamiento de esta Ciudad y Editorial Planeta y que está dotado con doscientas mil pesetas. En el curso de una cena se dio a conocer el fallo del jurado. El premio fue concedido a D. Antonio García Berrio, de Albacete por su obra titulada «Introducción a la poética clasicista, Cascales». El jurado acordó conceder también un premio especial de cincuenta mil pesetas, a don Valerio Báez San José».

Con verdadera satisfacción recogemos la noticia, puesto que el Dr. Báez es profesor del Colegio Universitario de Castellón, y este premio viene a avalar sus muchos años de estudio e investigación, en las principales universidades españolas y europeas.

Es de señalar el carácter internacional del concurso, en el que concurrieron numerosos especialistas, buena prueba de ello, es que el ganador del primer premio es el catedrático de lingüística de la Universidad de Murcia.

El Jurado, compuesto por el Alcalde de Benalmádena, los catedráticos D. Manuel Alvar, Antonio Comas, Humberto L. Morales, Antonio Gallego, Emilio Orozco y Antonio Prieto (codirector de la colección de crítica literaria de Planeta), tuvo serias deliberaciones ante la calidad de los trabajos presentados, y viendo los positivos logros del trabajo, que saldrá a la luz en breve.

Felicitamos pues, muy cordialmente al Dr. Báez, instándole a que continúe en su línea de éxitos, por el bien de la lingüística española y por el del Colegio Universitario de Castellón, que tiene en este joven profesor un nuevo valor que se suma a los muchos otros que con reconocido prestigio imparten docencia en sus aulas.

ACTUALIDAD EN VILLARREAL

EL CONCURSO DE SLOGANS CONTINUA EN ORBITA

La Cooperativa de Crédito Católico-Agraria que convocó uno de los concursos de slogans para nuestra ciudad acaba de hacer público que ha entregado al señor Alcalde la colaboración recibida para la elección del que mejor se adapte a las condiciones prescritas en el Concurso.

Por otra parte, a raíz de la nota publicada en esta misma sección días atrás sobre este asunto, algunos lectores, tanto de dentro como de fuera de la ciudad, se han interesado por la marcha o desarrollo del Concurso, lo que indica que eso del slogan, que parece algo insignificante, en realidad, cala bastante hondo.

Incluso algunos han enviado espontáneamente slogans por su cuenta para el indicado Concurso que, por cierto, hace tiempo que dio por finalizado el plazo de admisión de colaboraciones, lo cual resulta sensible en este caso porque evidentemente llegan tarde estas últimas que han mandado. De todos modos, aunque sea fuera de concurso, las publicamos aquí por juzgarlo de interés:

1 Villarreal,
agua en la peña
y huerto en el erial.
2 Vila-Real
ciutat que viu,
te «gracia» y riu.
3 Villarreal,
antigua villa,
hoy, gran ciudad.
4 Villarreal,
potente industria
entre naranjos.

El primer slogan que alude al titánico esfuerzo que ha hecho nuestra ciudad en el aspecto agrícola —alumbramiento de agua, transformación de secano en regadío— es de un villarrealense. Los tres restantes los envía un vecino de Burriana que, por lo visto, conoce bien nuestra ciudad ya que destaca en sus tres aportaciones otras tantas cualidades que encajan perfectamente en la idiosincracia o estilo de vida de Villarreal.

Como puede apreciarse, la cosa marcha y es de suponer que, dentro de un plazo no excesivamente largo, se publicará el fallo del jurado y nuestra ciudad contará con esa frase mágica e inspirada que publique alguna o muchas de sus innegables excelencias. Mientras tanto, el Concurso sigue en órbita.

LA CRUZ ROJA DA LAS GRACIAS

Esta Asamblea Local de la Cruz Roja Española, informa a todos los convecinos, que en la postulación del pasado día 9 del corriente, se recaudaron 120.000 pesetas, recaudación superior a la de los años pasados. Por este motivo la Asamblea Local de la Cruz Roja de Villarreal agradece a todos los vecinos de la Ciudad su colaboración, por su generosa aportación en favor de tan humanitaria Institución.

INFORMACION DE LA PROVINCIA

PEÑISCOLA

Curso de Directores de Equipos de Acción Local

Durante los días 10 al 15 del presente mes de noviembre se celebró en el Centro de Estudios del Movimiento de Peñíscola, el XXII Curso de Directores de equipos de Acción Local, organizado por la Delegación Nacional de Provincias. Actuó como Director del Curso D. José Luis García Prieto, Sub-Jefe Provincial del Movimiento de Sevilla, y actuaron como Profesores don Manuel Díaz Díaz, D. Juan Manuel García Ruiz, D. Luis Luengo Merino, D. Emilio José Moreno de Llamas y D. José María Tomasetti Cañellas.

En este curso se trataron temas relativos a los Equipos de Acción Local, Técnicas de Acción Política, Planes de Acción Política y diálogos entre el Cuadro de Profesores y los Cursillistas. Asistieron 59 Cursillistas representando la mayoría de las provincias de España.

El acto de clausura tuvo lugar el día 15 a las 20 horas. Presidieron el acto D. Fernando Azancot Fuentes, Secretario Nacional de Provincias; D. Miguel Castell Febrer, Alcalde y Jefe Local del Movimiento de Peñíscola; D. José Luis García Prieto, Director del Curso, y D. Federico Pordomingo Jaime, Director del Departamento de Coordinación y Director del Centro. Hizo uso de la palabra D. José Luis García, exponiendo sucintamente los temas tratados y las conclusiones adoptadas. Finalmente D. Fernando Azancot, después de saludar efusivamente a todos los asistentes, dándoles las gracias por su colaboración y desearles que este XXII Curso de Directores de Equipos de Acción Local de excelentes resultados en bien de España, en nombre del Delegado Nacional de Provincias declaró clausurado el Curso.

FRANCISCO RIBA SIMO

BENICARLO

Renovación del altar de la capilla del Cristo del Mar

El domingo, Benicarló, vivió un momento trascendental para todos sus ciudadanos, fieles fervientes del tradicional y venerado Santo Cristo del Mar.

En el acto sencillo, pero lleno de emoción para un pueblo fiel a su Cristo. Ofició el Excelentísimo y Rvdmo. Sr. Obispo de la Diócesis D. Ricardo María Carles, quien concelebró el Santo Sacrificio junto con quince sacerdotes, todos ellos hijos de la Ciudad. El Sr. Obispo en su pastoral homilía hizo revivir en los corazones de todos los asistentes un verdadero instante de fervor, cabe destacar de entre sus logradas palabras: "Lo verdaderamente importante para que este momento histórico que vive hoy el pueblo de Benicarló, sería más que la renovación de un altar, la renovación de todos nosotros que somos la fuerzas viva de una Iglesia que debe de ser fuerte en la unión de todos y cada uno de sus miembros".

Una vez más el Cristo que Benicarló venera en imagen por el misterio de sus sacerdotes, se hizo realmente presente para ser "la fuerza viva" y simbolizar y realizar en comunión, la unión de todos y cada uno de sus miembros.

En el acto estuvieron doblemente presentes el Ilmo. Sr. Alcalde y Jefe Local del Movimiento D. Cristóbal Colón de Carvajal y Pérez Sanmillán, junto con toda la corporación municipal, y digo doblemente porque son católicos e hijos de Benicarló, que es tanto como decir, devotos del Santo Cristo del Mar, y porque representan a una sociedad civil que es en su mayoría católica.

Cabe también destacar la presentación en público de la Coral Infantil, que bajo la dirección del Maestro D. Froilan Galindo, participó en el acto; todos sus componentes niños ilusionados, llenos de alegría Con esta coral el pueblo de Benicarló tiene asegurado un porvenir brillantísimo para su ya famosa Coral Benicarlanda. Hay que tener en cuenta las horas de dedicación, de paciencia y de constancia sembradas para poder recoger el fruto de sus voces bien emitidas y conjuntadas, que D. Froilán ofreció a su Cristo y que Benicarló ha de saber agradecer.

Un acto sencillo, en una capilla sencilla, pero con unas gentes fervorosas en un pueblo que crece en todos los órdenes, cada mañana, al salir el sol con más alegría de vivir y una gran esperanza en un futuro que día a día trata de edificar sobre sólidos cimientos en la fe del trabajo y del bien hacer.

CARLOS J. BELTRAN
Benicarló.

Espectacular éxito...

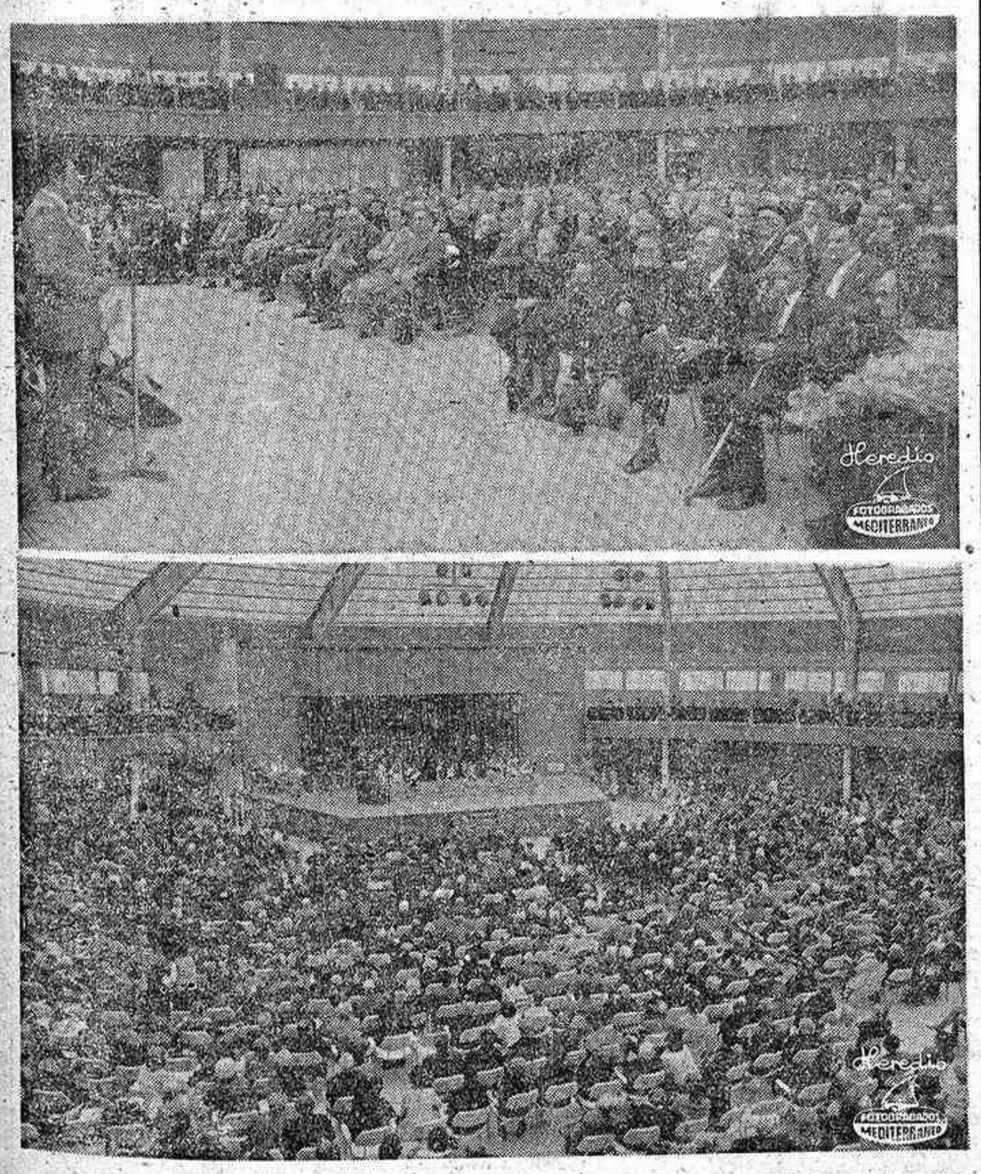

Viene de la pág. 3

que él mismo había escrito, y que dedicó especialmente a doña Rosa Traver, que como abuela mayor compartía los emocionantes momentos de este homenaje.

EXITO ARTISTICO DE LA GALA

Grandes aplausos obtuvieron cada uno de los intérpretes que participaron en este festival. Ramón Fernández, que actuó acompañado por sus hijos, el Grupo de Danzas de la Sección Infantil de Educación y Descanso, Isabel Martín, Joaquín Clavell; María Luz, Ramón Fernández y Ramón Navarro, y la Rondalla Típica Castellonera «Els Llauradors», que compusieron la primera parte.

La segunda estuvo reservada al guitarrista villarrealense Manuel Miguel Abella Ferriz, que interpretó tres bellísimas composiciones para guitarra, entre las que cabe destacar la obra de Tárrega «Sueño», y la soprano castellonense María Teresa Barrachina, acompañada al piano por el maestro Alejandro García, cuyo arte brilló a una altura extraordinaria al emocionar al auditorio con «El niño judío», «Cantares» y dos bellísimas arias de ópera. En conjunto, una mañana feliz para millares de personas, que tanto en el recinto de «La Pérgola», como a través de la transmisión en directo efectuada por «La Voz de Castellón», pudieron vivir la emoción de este homenaje de la provincia a sus mayores, culminación de la «VIII Operación Abuelo», iniciativa de la R.E.M., desarrollada a nivel nacional conjuntamente por esta cadena de emisoras y las de la C.A.R. y C.E.S., más los cuarenta diarios de la Prensa del Movimiento.

Señalemos finalmente que en los últimos minutos del festival se procedió al sorteo, entre los abuelos asistentes, de los regalos donados por Librería Armengot, Casa García, Lencerías Artal, Wamba, Tapicerías Valencia, Industrias Químicas Tello, Tejidos Moll, Muebles Dauffi, Creaciones Marisa, Marie Claire, Rodríguez Hermanos, Casa Gascó, Modas Infantiles Ana y Simago.

LOS ESTADOS DEL DUQUE: PROBLEMAS DE UNA HERENCIA FEUDAL (I)

LA CLASE MAS FAVORECIDA HABLA DE ENGANCHARSE AL CARRO DEL DESARROLLO; LOS MAS HUMILDES SE NIEGAN A RENUNCIAR A SUS DERECHOS ANCESTRALES

A lo largo de la Historia, los vecinos jamás aceptaron abandonar su autonomía

Profesor Sanz Jarque: "La Escritura de Concordia es realmente como un fuero"

Por Domingo ROIBAS PARDEIRO

La Historia ha dejado a los Estados una herencia compuesta de piedras venerables y antiguos derechos

OS llamados Estados del Duque, enclavados en la provincia de Ciudad Real, constituyen prácticamente la totalidad de cuatro términos municipales —Malagón, Fuente el Fresno, Porzuna y Los Cortijos— con una superficie total de cerca de 90.000 hectáreas.

Como más adelante veremos, la Historia ha ido acumulando una sucesión de pleitos y de luchas sobre las cuatro villas y la veintena larga de aldeas de los Estados. El fondo común de los litigios fue, hasta época muy reciente, la defensa de ciertos derechos seculares de los vecinos frente a quienes de una u otra manra pretendían arrebatárselos.

La verdad es que cuando uno visita esta parte de la Mancha se da cuenta de que conoció tiempos mejores y de que esa riada continua de emigración hacia Madrid, Cataluña, Valencia o el País Vasco, junto con la inevitable evolución de los tiempos, ha venido si no a empobrecer a la mayoría de los casi 21 000 habitantes actualues de la zona, al menos a desfasarlos ciertamente con relación a la evolución general del país.

Hoy, mientras una parte de esta población habla de "engancharse al carro del desarrollo", otros, curiosamente los más humildes, se niegan a renunciar a unos derechos ancestrales que permitieron a sus abuelos y a los abuelos de sus abuelos —así lo expresan ellos— cruzar libremente con sus ganados, escopeta en bandolera, los valles, tierras blancas y huertas, subir a las redondeadas alturas de los Montes de los Estados, o, si, se terciaba, reservar para sí un trozo de calmo y fecundarlo con mimos, semillas y sudores.

UN PROYECTO

—Las cuatro Corporaciones de los municipios que integran los Estados del Duque —me dice Catalino González, alcalde de Fuente el Fresno— hemos encargado un estudio para el mejor aprovechamiento de nuestros recursos. El estudio lo ha realizado un equipo dirigido por el profesor Sanz Jarque, de la Universidad de Valencia, y, en mi opinión, aporta soluciones idóneas.

—Si es así, ¿qué obstáculos impiden adoptarlas?

—Mire. Aquí hemos pedido la opinión de la población y casi nadie ha querido opinar. Sin embargo, parece que la mayoría está en contra del proyecto. Yo, sinceramente, no puedo oponerme a la voluntad de los fuenteros, que son muy dueños de elegir su futuro. No queda otro remedio que esperar a que se pronuncien claramente.

El alcalde, que es agricultor, insiste en que su postura particular le impulsaría a inclinarse a favor de la ordenación de los derechos que desde tiempos inmemoriales disfrutan los habitantes de los Estados del Duque, como medida más lógica.

—Nadie pretende apoderarse de nada ni perjudicar a nadie. El proyecto intenta sólo actualizar una situación jurídica que ha quedado anticuada de manera que todos salgamos beneficiados. Eso es todo. Pero, repito, los vecinos tienen la última palabra y yo he de respetarla aunque sea a mi pesar.

En Malagón, Fuente el Fresno, Los Cortijos o Porzuna, se hable a favor o en contra, el llamado proyecto Sanz Jarque es tema de actualidad. Cada pueblo parece tener una visión distinta del problema, incluso cuando se dice que tal problema no existe.

—Pero, ¿cuál es el problema?

DON ARES PARDO

Para entender la problemática de estos cuatro municipios, ligados entre sí por vínculos que van más allá de una relación comarcal o provincial, es preciso retroceder cientos de años atrás en busca del origen de la situación actual.

Desde el punto de vista de la Historia, los Estados del Duque, también conocidos con la denominación más antigua de Estados de Malagón, se vieron favorecidos a lo largo de varios siglos por dos circunstancias afortunadas: su situación fronteriza, en la Edad Media, con el Reino de Toledo, y el hecho de que estas tierras fueran cruzadas por el Camino Real de la Plata, única vía de comunicación de Madrid y Toledo con Córdoba y Sevilla antes de que se abriera Despeñaperros en el siglo XVIII.

Como resultado de su posición geográfica, y pese a que la zona estuvo alternativamente en manos de moros y cristianos, sus vecinos jamás aceptaron abandonar la autonomía que habían logrado adquirir consuetudinariamente e incrementado por diversos privilegios reales.

La lucha fue especialmente ardua en la Alta Edad Media, cuando Malagón y sus Estados eran una Encomienda de la Orden de Calatrava. Habían sido los últimos en ingresar en dicha Orden y consiguieron ser los primeros que se desgajaron de la misma y pasar a la Corona acogiéndose a las Bulas pontificias correspondientes.

Sin embargo, los problemas de los vecinos no se agotaron con este trasvase de jurisdicción. El Papa Clemente VII concedió a

Pasa a la pág. siguiente

LA SEGURIDAD SOCIAL RESERVA PLAZAS PARA MINUSVALIDOS Y MAYORES DE CUARENTA AÑOS

Entre las medidas propuestas por la Comisión Interministerial para la integración social de los minusválidos, aprobadas en Consejo de Ministros, figura un amplio capítulo dedicado a la promoción del empleo de los discapacitados, tema que fue ampliamente tratado en la Conferencia MINUSVAL 74, convocada por la Dirección General de la Seguridad Social para estudiar y planificar la problemática social de los minusválidos.

En su desarrollo, una Resolución de la citada Dirección General, que publica el Boletín Oficial del Estado, regula la reserva para minusválidos y mayores de 40 años del 75 por 100 de las vacantes que se convoquen en los Grupos o Cuerpos de Subalternos de las Entidades Gestoras y Servicios comunes de la Seguridad Social, Instituto Español de Emigración y Mútuas Patronales de Accidentes de Trabajo.

La Resolución establece que la reserva de plazas a minusválidos y mayores de cuarenta años tiene prioridad sobre las demás preferencias ordenadas por los estatutos o normas de personal.

En las convocatorias públicas para cubrir plazas vacantes de personal subalterno se especificarán los puestos de trabajo a cubrir por los funcionarios o trabajadores que sean seleccionados. Al tiempo de hacerse públicas las convocatorias obligadas a la reserva legal serán comunicadas directamente al Servicio de Recuperación y Rehabilitación de Minusválidos y al Servicio de Colocación de la Organización Sindical para su conocimiento y vigilancia. El SEREM nombrará un representante en los tribunales o comisiones selectivas que hayan de juzgar las pruebas correspondientes.

La Resolución establece, asimismo, diversas normas sobre las pruebas, selección y puntuación de los aspirantes; capacidad e idoneidad para los puestos y, en general, cuantas cuestiones se hacen necesarias para el cumplimiento de los fines de empleo protegido para los trabajadores afectados.

(c) Ministerio de Cultura 2007

POLONIA, HOY -III-

Relaciones entre el Estado y la Iglesia

— LIBERTAD DE CONCIENCIA Y RELIGION.

— LAS CONVERSACIONES CON MONSEÑOR CASAROLI CONSOLIDARON LA IDEA DE UNA COEXISTENCIA PACIFICA.

Por Miguel GATOO

LA política desarrollada por la República Popular de Polonia en la esfera de la religión se basa en varios principios fundamentales entre los cuales el esencial es la garantía de libertad de conciencia y de religión de que goza cada ciudadano. Este derecho está garantizado institucionalmente por la separación de la Iglesia y el Estado.

El Estado es absolutamente laico y trata a todos los ciudadanos de la misma manera, independientemente de la religión que profesen o de la filosofía que cultiven. Por otro lado, el derecho de ciudadano a la libertad de conciencia y de religión lo impone el deber de respetar el mismo derecho de otros ciudadanos.

Por primera vez en Polonia Popular las iglesias y las religiones no católicas pueden propagar sus conceptos religiosos y ejercer sus prácticas con los mismos derechos que la Iglesia Católica Romana.

Ha sido garantizada la libertad de impartir la enseñanza religiosa a los niños y jóvenes en edad escolar en los llamados puntos de enseñanza del catecismo anejos a las iglesias. A estas clases, los niños van si lo desean sus padres. Las iglesias y las organizaciones religiosas pueden formar sus cuadros —sacerdotes— en tres escuelas superiores y en varias decenas de seminarios.

Todas las iglesias y las organizaciones religiosas tienen en Polonia los mismos derechos y deberes ante las leyes, pero al desempeñar sus funciones religiosas y de culto deben cumplir las normas de orden existentes y no aprovechar sus actividades para realizar acciones políticas dirigidas contra el Estado.

Retablo del altar mayor de la iglesia de Ksiaznice Wielkie. Data del siglo XVI

LIBERTAD DE CONCIENCIA Y RELIGION

El 22 de julio de 1952, el Parlamento aprobó la actual Constitución de la República Popular de Polonia. En dicha Constitución, concretamente en el artículo 72, se hace mención a las relaciones entre la Iglesia y el Estado.

«La República Popular de Polonia garantiza a sus ciudadanos la libertad de conciencia y religión. La Iglesia y otras organizaciones similares pueden ejercer sus funciones religiosas libremente. No se puede obligar a los ciudadanos a no participar en las ceremonias religiosas. No se puede tampoco obligar a nadie a participar en las ceremonias y ritos religiosos.

2.º La Iglesia está separada del Estado. Los principios de la separación de la Iglesia y del Estado así como la situación jurídica y material de las organizaciones religiosas son determinadas por las leyes.

3.º El abuso de libertad de conciencia y de religión con fines hostiles a los intereses de la República Popular de Polonia son castigados».

En noviembre de 1956 fue creada una comisión conjunto del Gobierno y del Episcopado que se ocupó del examen de los problemas que exigían solución y concernientes a las relaciones Iglesia-Estado.

En diciembre de 1956 la comisión concluyó sus labores preliminares y publicó un comunicado que tenía ciertas características de entendimiento. Sin embargo, los compromisos resultantes del mismo no fueron cumplidos cabalmente.

Durante 27 años la administración de la Iglesia Católica Romana tuvo un carácter transitorio y provisional en las tierras occidentales y septentrionales polacas. El Vaticano mantenía en estos territorios la organización eclesiástica alemana. El Vaticano justificaba dicha actitud en el «Annuario Pontificio», que no estaba en condiciones de modificar las fronteras de las diócesis mientras los acuerdos internacionales «no gozasen de pleno reconocimiento».

NORMALIZACION DE LAS RELACIONES

Fue el 28 de junio de 1972 cuando el Papa Pablo VI adoptó la histórica dicisión de resolver definitivamente el asunto de la administración eclesiástica en las tierras Occidentales y Septentrionales de Polonia. El Papa decidió en su bula acoplar definitivamente las fronteras de las diócesis de estas regiones a la frontera occidental de Polonia.

En los últimos tres años ha habido muchas condiciones y factores favorables para la normalización de las relaciones entre el Estado y la Iglesia Católica Romana.

El 23 de junio de 1971 el Parlamento aprobó una ley según la cual la Iglesia Católica Romana y otras iglesias y organizaciones religiosas recibieron en propiedad miles de templos, edificios y otros inmuebles que tenían en usufructo y que anteriormente eran propiedad del Estado.

Más tarde, el 17 de julio de 1973, el Consejo de Ministros dictó una resolución «sobre la anulación de ciertas deudas contraídas con el Estado y sobre los privilegios fiscales otorgados a personas jurídicas de la Iglesia Católica Romana, de otras iglesias y de las organizaciones religiosas así como a sacerdotes y empleados de los organismos eclesiásticos en las tierras occidentales y septentrionales». De acuerdo con la resolución fueron anuladas las deudas surgidas como consecuencia de los alquileres de las cuota por arrendamiento no pagadas, así como por las cuotas no pagadas a título del usufructo perpetuo, etcétera. Al ser anuladas estas deudas los sacerdotes y empleados eclesiásticos de las Tierras Occidentales y Septentrionales que pagaban los alquileres y otras cuotas lo recibieron en devolución.

Otro caso favorable para la normalización de las relaciones Iglesia-Estado fue la resolución del Consejo de Ministros del 18 de octubre que traspasó, en tanto que propiedad a la Iglesia Católica Romana, a otras iglesias y a las organizaciones religiosas en las tierras occidentales y septentrionales 144 inmuebles que no eran usados o lo eran solo parcialmente.

Ultimamente, el 31 de diciembre de 1973, el Consejo de Ministros adoptó otra resolución según la cual la Iglesia Católica Romana y otras organizaciones religiosas obtendrán más inmuebles situados igualmente en las provincias occidentales y septentrionales del país antes no utilizados por la Iglesia o utilizados en común con otros usufructuarios. La lista de inmuebles abarcados por esta resolución es amplia y comprende un total de 517 edificios.

La resolución dictada por el Consejo de Ministros el 31 de diciembre de 1973 es —desde el punto de vista jurídico— el último acto del proceso de entrega a la Iglesia en propiedad de los inmuebles eclesiásticos de las provincias occidentales y septentrionales del país.

HACIA UN FUTURO PROMETEDOR

Una importante etapa en la senda que conduce hacia la total normalización de las relaciones polaco-vaticanas fueron las conversaciones sostenidas el 12 de noviembre de 1973 en el Vaticano por el ministro de Relaciones Exteriores de la República Popular de Polonia, StefanOlszowky con el Papa Pablo VI, con el secretario de Estado Jean Villot y con monseñor Agostino Casaroli. Las conversaciones tuvieron una gran significación diplomática ya que consolidaron la idea de la coexistencia pacífica y de la colaboración internacional y tuvieron sus influencia sobre las relaciones Iglesia-Estado en Polonia.

La siguiente ronda de las conversaciones polaco-vaticanas tuvo lugar en los días 4-6 de febrero de 1974 en Varsovia durante la visita oficial de monseñor Casaroli. Del comunicado hecho público tras las conversaciones se deduce que el enviado de Pablo VI sostuvo un amplio intercambio de opiniones con el jefe de la diplomacia polaca sobre la situación internacional y discutió también con el responsable de la oficina para asuntos de la Religión, subsecretario de Estado, Aleksander Sharzynski, los problemas principales de la situación religiosa en Polonia y de la normalización entre el Estado y la Iglesia.

Merece ser recalcado el hecho de que —según leemos en el comunicado— «la delegación de la capital apostólica expresó su reconocimiento ante los logros de Polonia». Estas palabras demuestran la postura positiva de los más altos jerarcas de la Iglesia Católica Romana ante el acervo de la Polonia Popular, ante el balance de los 30 años de construcción de la sociedad polaca. (Pyresa.)

LA CIENCIA AL DIA

ALTA TENSION... PELIGRO DE MUERTE

En España hay cinco millones de hipertensos

Hacia la constitución de una Liga para la lucha contra la hipertensión arterial

Por Octavio Díaz-Pinés

ATENCION A LA TENSION

EL periodista ha tenido la ocasión de dialogar con especialistas sobre la tensión arterial, con motivo de un encuentro entre médicos y periodistas. El acto organizado por la Asociación Española de Periodismo Científico, con la colaboración de Merck Sharp & Dohme de España, tuvo por escenario la ciudad de Barcelona. Allí fuimos atendidos y suficientemente informados por miembros de la Liga Italiana contra la Hipertensión y de la Sociedad Española de Cardiología. El caso es que, junto con la grave amenaza que supone la hipertensión (en orden de frecuencia, la segunda entre las enfermedades cardiovasculares que producen la muerte entre personas de edad avanzada) en una vida donde la «aceleración es norma de conducta», se está haciendo necesario mentalizar a cuantos tienen «contactos» con este síntoma (la hipertensión no es una enfermedad dicha). Ya sean médicos, pacientes o simplemente responsables de una tasa normal de hombres útiles a la sociedad, pues la «elevación persistente de la presión sanguínea por encima del nivel considerado normal» merece una atención especial por bien de todos a los que puede pillarnos en ayunas. En realidad es lo que gráficamente expresamos con «saber con quien nos gastamos los cuartos» y no andar peligrosamente despistadillos.

La estadística, cosa que manejamos para imponer seriedad en determinadas ocasiones, nos indice que en los EE. UU. existen 20 millones de hipertensos, de los que sólo 10 millones son conocidos, cinco reciben tratamiento circunstancial y dos y medio tratamiento metódico. En España se estima que la cifra puede que alcance los 5 millones, de éstos más de cuatro millones sin diagnosticar.

Las elevaciones transitorias de la presión sanguínea pueden presentarse de resultas de un aumento de la actividad corporal, de una emoción o de una enfermedad. «En ello pueden intervenir dos mecanismos fundamentales por separado o conjuntamente: el primero es el aumento de la energía cardíaca; el segundo y más importante es el incremento de la resistencia periférica de los vasos sanguíneos.»

«Muchas enfermedades comunes pueden ir acompañadas de distintos grados de hipertensión; entre ellas figuran el hipertiroidismo, el aumento de presión intracraneal, la arteriosclerosis y diversos estados de ansiedad.»

HIPERTENSION ESPECIAL

Siendo el tema preocupante y teniendo la oportunidad de poder ser amplia y profundamente informado, hemos querido saber detalles de esta especie de espada de Damocles que pende sobre cualquier mortal. El Dr. Mouriz, amablemente, pone al periodista en antecedentes. El fue el que, en sesión informativa previa, condujo al periodista por el buen camino.

—La elevación de la presión sanguínea por causa desconocida se le llama «hipertensión esencial». El 90 % de los casos de hipertensión tienen este cariz. La causa de la enfermedad no puede identificarse. A los que la padecen se les suele clasificar como enfermos de hipertensión esencial o primaria. Aunque una definición más realista sería la de «hipertensión sin causa evidente».

Se han mezclado muchos factores en la etiología de la hipertensión. No obstante, debemos confesar que todavía ignoramos las razones reales de la hipertensión. Parafraseando la «ley de Parkinson», podemos agregar aquello de que ¡cuanto menos sabemos, más tiempo discutimos! Se han estudiado diversos factores en la etiología de la hipertensión. Factores genéticos, epidemiológicos, geográficos, anormalidades de los riñones y del sistema endrocino, disfunciones del sistema nervioso autónomo y del sistema nervioso central... Aunque el misterio no pueda explicarse aún, se ha establecido que «la vía común de todos estos factores lleva a la pared del sistema vascular arterial y le fuerza a contraerse anormalmente». En la hipertensión esencial, uno sabe que la resistencia periférica total está aumentada. Pero lo que uno no sabe es el porqué.

Uno puede decir que el comienzo de la enfermedad hipertensiva, puede definirse cuando en un paciente, al que previamente se le había comprobado una presión normal, se le comprueba repetidas veces una presión diastólica superior a 90 mm/Hg. Posteriormente, durante la enfermedad, la presión sanguínea es más o menos «fija», y a menudo aumenta lenta y progresivamente. A partir de aquí, se producen efectos perjudiciales a través de diferentes mecanismos.

—En cuanto a complicaciones, podemos resumirlas en las siguientes: fallos cardíacos, ateroesclerosis, insuficiencia renal, accidentes cerebrales, etcétera.

En los Estados Unidos, según datos estadísticos recientes, se sabe que «a los quince años de aparecer una hipertensión esencial suelen iniciarse las complicaciones». El 40 % de los hipertensos tratados acaban por morir de insuficiencia coronaria (infarto), otro 40%, de fallo cardíaco; un 15 %, de ictus cerebral (trombosis, hemorragia...) y un 5 %, de fallo renal».

En realidad, las perspectivas, cuando no se establece un tratamiento adecuado, son claramente sombrías.

RECOMENDACIONES A TODOS LOS NIVELES

La reunión de Barcelona tuvo un denominador común: urge establecer una lucha contra la hipertensión. Para ello, se redactaron una serie de recomendaciones para una mejor adecuación de propósitos y resultados: Es necesario desarrollar en nuestro país una acción específica médica, de investigación, preventiva y asistencial contra la hipertensión arterial. Hay que mentalizar a la opinión pública (también a la clase médica) sobre la importancia epidemiologica y social de la hipertensión. Se debe interesar en estos problemas a aquellas entidades públicas y privadas, vinculadas de alguna manera al tema de la hipertensión. Finalmente, es necesario, primordial, crear, como cauce operativo, la Liga o Asociación Española contra la hipertensión.

Para la opinión pública, cuyo corazón le manda, estas reuniones a nivel informadores y expertos pueden construir una seria y eficaz manera de «tranquilizar el mañana de su tensión en trance de alteración», pues nunca se hace la previsión más positiva si se siguen los «consejos y direcciones» de quienes sólo aspiran en servir a los demás cordialmente. — (PYRESA)

NOTICIAS DE LA CIENCIA Y DE LA TECNICA

SATELITES ARTIFICIALES VIGILADOS

El Instituto de Geodesia Aplicada, en Baviera, ha puesto en servicio una estación de observación de satélites, destinada a medir con un telémetro láser la órbita de los satélites geodésicos con precisión de centímetros. Esto forma parte de un programa internacional de invesigaciones, puesto que los satélites artificiales cada día son más utilizados para el estudio de nuestro planeta.

Se espera conseguir que las mediciones proporcionen conocimientos más exactos sobre los cambios del campo de gravedad de la Tierra, sobre los movimientos de las capas polares y sobre las supuestas derivas de los continentes.

PROTEINAS CON SABOR ESPAÑOL

Un nuevo procedimiento de obtención de proteínas a partir de levaduras fermentadas sobre derivados de petróleo ha sido descubierto y patentado por un equipo de investigadores del Instituto de Fermentaciones Industriales del C. S. I. C. de España, bajo la dirección del profesor Dr. D. José Garrido Márquez.

Este procedimiento se puede industrializar en un período inferior a los seis meses. Actualmente se encuentra en período de perfeccionamiento. Por ello se ha solicitado de la Comisión Asesora de Investigación de la Presidencia del Gobierno la creación de una planta piloto que produciría una tonelada diaria de esta levadura proteínica.

FRIGORIFICOS MEJOR UTILIZADOS

En el Simposio Internacional del Frío, celebrado en Barcelona, y que ha reunido a casi trescientos especialistas en la congelación, tanto en almacenamientos com en transportes, se ha confirmado que «los frigoríficos están pasando de una función pasiva de almacenamiento de alimentos para su conservación, a la función activa de ser la pieza indispensable para la producción de alimentos congelados. En vez de construirse frigoríficos para conservar productos de terceros, ahora se construyen frigoríficos para la producción de artículos alimenticios. Y, un paso más, frigoríficos para la producción de precocinados».

PATENTES PRIORITARIAS SOBRE ENERGIA

La Oficina de Patentes USA ha concedido prioridad a la tramitación de las solicitudes de patente que puedan contribuir al descubrimiento o desarrollo de nuevas fuentes de energía y al más eficaz aprovechamiento y conservación de las actuales.

En primera fila figuran los combustibles fósiles (gas natural, carbón y petróleo), la energía nuclear, la energía solar, etc. En segundo término, aquellos inventos que contribuyan a disminuir el consumo de energía en los sistemas de combustión, equipos industriales, aparatos domésticos, etc.

La prioridad se extenderá tanto a las futuras solicitudes como a las que actualmente están presentadas.

MICROSCOPIO ELECTRONICO HOLOGRAFICO

Los doctores Bartell y Ritz de la Universidad de Michigan (EE.UU.) han diseñado un nuevo microscopio electrónico holográco de platina doble, que permite la observación directa de nubes electrónicas en átomos de gases. En una de las platinas del microscopio se obtienen hologramas de los átomos mediante un haz de electrones de longitud de onda muy corta. En la segunda platina se reconstruye una imagen amplificada, haciendo pasar un haz de láser a través del holograma.

El nuevo instrumento es diez veces superior en capacidad a la de los microscopios electrónicos convencionales.

RECUPERACION DE URANIO

Una firma filial de la Fulf Oil Corporation, la Gulf Research and Development, ha puesto a punto un nuevo procedimiento, económicamente rentable, para recuperar uranio a partir de las rocas fosfáticas utilizadas para la obtención de ácido fosfórico por vía húmeda. Dicho uranio será posteriormente destinado a la obtención de combustible nuclear. — (PYRESA.)

LOS ESTADOS DEL DUQUE:...

Viene de la pág. anterior

Carlos I, también por Bula, plena facultad y licencia para desmembrar y después enajenar algunas villas, fortalezas y jurisdicciones que habían pertenecido a la Orden de Calatrava. Y como resultado de las necesidades económicas del Rey de España, aspirante al trono de Alemania, se procedió a la segregación y venta de los Estados a D. Ares Pardo de Saavedra, señor de Paracuellos y Mariscal de Castilla. Don Ares adquiría con la operación no sólo la posesión de las tierras, sino también el poder jurisdiccionar, tal como reza en la Escritura de Enajenación Real: "puede hacer como Rey y Señor de las dichas Villas y sus Aldeas según y como Su Majestad al presente las posee y le pertenecen". Además, en esta Escritura sólo se hacía constar en favor de los habitantes que "podían pacer los ganados de los vecinos" y se omitían otros derechos históricos más importantes.

No pasó mucho tiempo sin que Pardo de Saavedra hiciese uso de su inversión. En efecto, el nuevo Señor de los Estados introdujo cambios en la Constitución de Malagón y sus Estados que vulneraban las libertades municipales y fueros por los que aquellos se venían rigiendo.

ESCRITURA DE CONCORDIA

Los vecinos de la villa de Malagón, en sus enfrentamientos con la Orden de Calatrava, habían recurrido a menudo al recurso de petición, es decir, a la instancia directa ante el Rey o su Consejo, para vindicar por vía legal injusticias, imposiciones, abusos, etc. No obstante, la costumbre era acudir a la Real Chancillería de Granada, esto es, a los tribunales ordinarios.

Al producirse el choque de intereses con su señor, el Mariscal de Castilla, los habitantes de los Estados decidieron, ante la gravedad del asunto y desafiando el poder y la fuerza —estamos a la altura de 1548—, utilizar la institución tradicional del Concejo abierto para llegar, como antaño, ante el Rey, en instancia directa.

Ante el Consejo Real de Castilla, pues, denunciaron los abusos cometidos. Simultáneamente, el Concejo de la Villa y los Estados de Malagón utilizó la vía de litigio normal, interpuesta ante la Real Chancillería de Granada, en defensa de los derechos socio-económicos que los vecinos venían disfrutando frente a la Orden de Calatrava y de los que el nuevo señor jurisdiccional y territorial quería privarles.

El ejemplo de los Comuneros de Castilla estaba demasiado reciente y Pardo de Saavedra se decidió por la vía de negociación. El Concejo, presidido por su Alcalde Mayor Ordinario, Garci-González, convocó a todos los vecinos de Malagón y Porzuna a cabildo abierto en la Plaza Vieja de Malagón. Con asistencia de los representantes legítimos se acordó allí someter a Pardo un Capítulo de peticiones que, al ser aceptado, se plasmó en la Escritura de Concordia de 1553.

Este documento —dice el profesor Sanz Jarque en su estudio— dio solución al problema expuesto con un nuevo replanteamiento que aceptaba las peticiones de los vecinos y reglamentaba su ejercicio. "Más que un documento de transacción de derechos litigiosos —añade— es como un texto fundamental de carácter jurídico-político que reglamenta los derechos del señor y de los vecinos; es realmente como un fuero". Algunos de los derechos concedidos por la Escritura de Concordia una manifestación histórica de la propiedad comunal, de gran arraigo por aquel entonces, y similar a la "alera foral" y los "boalares" de Aragón, los "pastos de facería" en Navarra o los bienes de "emprius" catalanes.

(PYRESA)

CONTROLE SU DINERO Y OBTENDRA MAYORES BENEFICIOS

OFRECEMOS:
—Ser propietario de su negocio.
—Dinero contante y sonante cada semana sin dejar sus actuales ocupaciones.
—Plazas limitadas.

IMPRESCINDIBLE:

Disponer de 165.000 ó 285.000 ptas.

—2 horas libres a la semana.
Pida información sin compromiso a:
«S. A. S.»—DEPARTAMENTO DE PROPUESTAS. Calle Floridablanca, 146-5.º-4.ª. —BARCELONA-11.

NOMBRE ...
Domicilio ... N. ...
Localidad ... Teléf. ...
REF. —MED.

MAX FACTOR

Participa a Vd. que una Estheticienne estará a su disposición en:

PERFUMERIA

Para atender sus consultas, sobre maquillaje y cuidado de la piel.

Del 18 al 23 de Noviembre

Plaza de la Paz, 13
Teléfono 22 36 29

(Para tratamientos solicite hora).

(c) Ministerio de Cultura 2007

Villarreal y Vinaroz siguen adelante en la Copa

Los villarrealenses ganaron por la mínima al Onteniente

El Villarreal se ha clasificado para disputar la segunda eliminatoria de la Copa del Generalísimo, tras vencer al Onteniente por 2 goles a 1, en partido de vuelta disputado en el Madrigal. En el encuentro de ida ambos equipos empataron a cero. En esta ocasión todos los tantos fueron marcados en el segundo tiempo, consiguiendo Cayetano los dos del Villarreal y Olivella, de penalty, el del Onteniente.

ALINEACIONES Y ARBITRO

VILLARREAL Gómez, Gregorio Garrido, Gelo, Ferrer; Garrido-Siero, Planes; Argimiro, Martínez-Miró, Flores, Cayetano y Alías.

En el segundo tiempo, a los 20 minutos, Sancho sustituyó a Flores, y a los 36 minutos, Argimiro dejó su puesto a Luis.

ONTENIENTE: Bas, José María, Gómez, Olivella, Santamaría, Jordá, Rojo, Roberto, Bayarri, Román y Del Carmen.

A los 32 minutos de la segunda mitad, Ballester y Vega sustituyeron a Jordá y Román.

Arbitró el colegiado aragonés Yera del Campo, con algunos errores y no pocas protestas del público, que a los 10 minutos de juego amonestó al delantero visitante Del Carmen.

INCIDENCIAS

El Madrigal registró una flojísima entrada, quizá la peor de la actual temporada. Tarde nublada, pero de excelente temperatura. El Villarreal lanzó 7 córners, 4 en el primer tiempo y 3 en el segundo, por 3 el Onteniente, 1 y 2, reespectivamente.

GOLES

1-0.—Minuto 22, del segundo tiempo.—Castigo contra el Onteniente frente al lateral derecho de su área. Lanza muy bien Alías y Cayetano, de fuerte disparo, bate sin remedio a Bas.

2-0.—Minuto 23. —Rápido contraataque de Alías por la banda derecha, desbordando completamente a la defensa, para centrar sobre el área, donde Cayetano de nuevo remata de forma fulminante, llegando el balón a la red tras rozar las piernas de un defensa.

2-1.—Minuto 40.—Penalty en el área local, donde fue zancadilleado Rojo. El castigo es transformado por Olivella en el único tanto del conjunto onteniense.

COMENTARIO

El Villarreal sigue sin coger la onda. No vamos a entrar en el terreno de las especulaciones para determinar las posibles causas de esta situación, pero desde luego no hay duda de que se van haciendo necesarias las medidas eficaces para resolver el problema. El equipo va de mal en peor, con muchos fallos en todas las líneas y, sobre todo, con muy poca fe en sus posibilidades. Dicen que la plantilla es corta, que se han registrado bajas muy sensibles... Todo es posible, pero la única realidad es que el equipo anda muy mal y, por tanto, se impone una solución eficaz. Por otra parte estamos convencidos de que no es problema de entrenador, porque la capacidad de Rey Cremos está fuera de toda duda, como lo ha demostrado repetidamente y sabe muy bien la propia afición villarrealense.

Anteayer el partido fue de auténtico desastre y bien poco faltó para que también el Onteniente obtuviera un resultado positivo. Menos mal que en menos de un minuto, entre Alías y Cayetano dejaron resuelta la eliminatoria, mediado ya el segundo tiempo; porque hasta entonces nada había decidido entre dos equipos que jugaban sin orden ni concierto, atacando o defendiendo a trancas y barrancas. Apenas si se vieron tres o cuatro jugadas de cierta brillantez, multiplicándose además los fallos.

En el primer tiempo anotamos solamente tres ocasiones de gol. La primera a cargo de Martínez Miró, al rematar el lanzamiento de un indirecto. Era el minuto 25 Ocho minutos después Bayarri se encontró con el balón completamente solo ante la puerta local, pero la oportunísima salida de Gómez evitó el gol, al rebotar el disparo del delantero en su cuerpo. Y la tercera oportunidad se produjo cinco minutos antes del descanso, cuando lanzó Alías un castigo y Cayetano remató muy bien de cabeza, siendo repelido el balón por el poste derecho de la meta defendida por Bas. En la segunda parte, al margen de las jugadas que terminaron el gol, anotamos una oportunidad para cada equipo. A los 12 minutos registramos sendos remates de Román y Del Carmen que fueron rechazados por la defensa y el portero, en un momento de gran agobio para la puerta villarrealense; y en el minuto 20, Alías lanzó un libre directo desde el borde del área, que salió fuera rozando el larguero. Después llegaron ya los tres goles, animándose un poco más el partido, pero sin que se viera tampoco nada sobresaliente.

En la victoria del Villarreal fue baza decisiva el replanteamiento llevado a cabo al sustituir al joven Flores, cuya inexperiencia hizo que fuera fácilmente anulado por la defensa onteniense, por Sancho. Entonces Cayetano, hombre de indiscutible calidad como rematador, pasó a ocupar la punta del ataque, dejando el centro del campo en el que había pasado sin pena ni gloria, para que lo cubriera Sancho, junto con Planes y Martínez-Miró. Estos cambios fueron un éxito, pues fue precisamente Cayetano el autor de los dos goles que resolvieron la eliminatoria. También consideramos muy acertada la sustitución de Argimiro por Luis, aunque al final no decidiera nada, pues tanto uno como otro pasaron más bien desapercibidos.

En definitiva, lo mejor el resultado; mínima diferencia favorable que permite el paso del Villarreal a la siguiente eliminatoria.—F. PASCUAL

El Vinaroz, más resolutivo venció merecidamente y con claridad al Tortosa (3-0)

Penalty: Llangostera, nada pudo hacer, ante el fulminante disparo de Herrera. (Fotos Brau)

DATOS DE AMBIENTE

Cielo encapotado, y temperatura suave. Césped en buenas condiciones. Jornada de pago, con bonificación a los socios. Regular asistencia. Media entrada en partido de rivalidad comarcal. En la capital del Bajo Ebro (0-0). Hubo aficionados de los pueblos vecinos, atraídos por el sugestivo partido.

ARBITRO Y ALINEACIONES

El Sr. Jiménez Torres, de Alicante, dirigió la contienda. Estuvo aceptable, aunque le faltó tal vez energía y seguir el juego de más cerca. Por lo demás, pasó desapercibido, que ya es un éxito.

TORTOSA: Llangostera, Segundo, Pedrín, Verdet (Mestre), Subirats, Badal, Robles, Ferrando, Pastor, Paúl y Marín.

VINAROZ: Baso, Galerón, Sos, Erviti, Suso, Roberto, Herrera, (Javier), Angelillo, Choco, Tarazona (Ramón), y Gallart.

EL PARTIDO

Clásico de Copa. Nada de técnica, pero sí entusiasmo a raudales. Jugado de poder a poder, con dominio más bien alterno, y velocidad de vértigo y mucha virilidad, en todas sus secuencias. Nada fuera de tono, imperando exquisita deportividad, tanto en la palestra de juego, como en el graderío. Formidable.

PRIMER TIEMPO

Dominio territorial alterno, si olen el Vinaroz pisó el área forastera más peligrosamente. A los 15 minutos, Roberto a pase de Tarazona, conectó un soberbio cabezazo, que a punto estuvo de introducir el balón en la red. Suspense. A los 20 minutos, fulgurante y espectacular carrerilla de Angelillo que driblando hasta su propia sombra, dejó el balón en poder de Choco en inmejorables condiciones y el duro disparo del benicarlando fue a parar a las mallas (1-0).

A los 43 minutos, en indecisión de la cobertura vinarocense, Marín, estuvo en un tris, de lograr el empate. Suertecilla local.

SEGUNDO TIEMPO

Juego movido e iguales características. Es decir, dominio equilibrado, pero los ataques del Vinaroz, con marchamo de gol. A los 65 minutos, Choco se cuela en el área y Pedrín le mete zancadilla para evitar lo peor. Penalty clarísimo y Herrera, con su habitual maestría, lo materializa (2-0). A los 80 minutos, falta a Choco, en los linderos del rea pequeña rojiblanca. Saca con efecto Angelillo y Herrera oportunísimo ganando la acción a Subirats y Langostera, desvía el cuero suavemente y (3-0).

EL C. D. TORTOSA

Los "boys" de Carrió han realizado fútbol de artesanía, pero sin mordiente alguno y así es difícil la victoria. Lucharon a tope, pero la delantera inocentona en grado superlativo. Mucho han de cambiar las cosas en el simptico conjunto ribereño para lograr una digna y positiva campaña. Desde luego, el meta Llangostera, con sus prodigiosas intervenciones, evitó un tanteo de escándalo. Tampoco había para tanto.

Dentro de ese tono general discreto, sobresalieron, Pedrín, Robles, Ferrando, Subirats y Pastor.

EL VINAROZ C. DE F.

Faltaron a la cita, por diversas circunstancias, cuatro de sus puntales. Díaz, Ortiz, Coll y Boyero. No entusiasmó el quehacer del conjunto a su hinchada, pero logró un justo y meritorio triunfo ante un rival de cuidado. El bloque defensivo, una muralla insalvable y Suso en plan de coloso, en su mejor partido de la temporada. Galerón, con una regularidad asombrosa. Sobresaliente para todos. En el ataque Angelillo estuvo genial. Herrera, con olfato de gol y Choco siempre en la brecha. Javier, estuvo poco tiempo en la cancha, pero puso en evidencia detalles de jugador de postín y puede llegar lejos. Una actuación global muy decorosa, que si no provocó júbilo, por lo menos da pie a la esperanza.

OTRAS INCIDENCIAS

Sacó el Vinaroz 9 córners. 5x4. El Tortosa, 4, en la segunda parte. Tarjetas de blanco, para Herrera, Badal y Paúl.

El Tortoosa cambió a Verdnef por Mestre, a los 71 minutos. El Vinaroz a Herrera por Javier a los 81 y a Tarazona por Ramón, a los 82.

PROXIMA ELIMINATORIA

Se jugará los miércoles, 4 y 18 de diciembre. Los equipos se acoplan por proximidad geográfica. Cabe suponer, que los dos equipos de la provincia, de nuevo en liza. Si se confirma la confrontación, emoción por todo lo alto y pronóstico incierto a más no poder. No hay vuelta de hoja. —ANGEL GINER

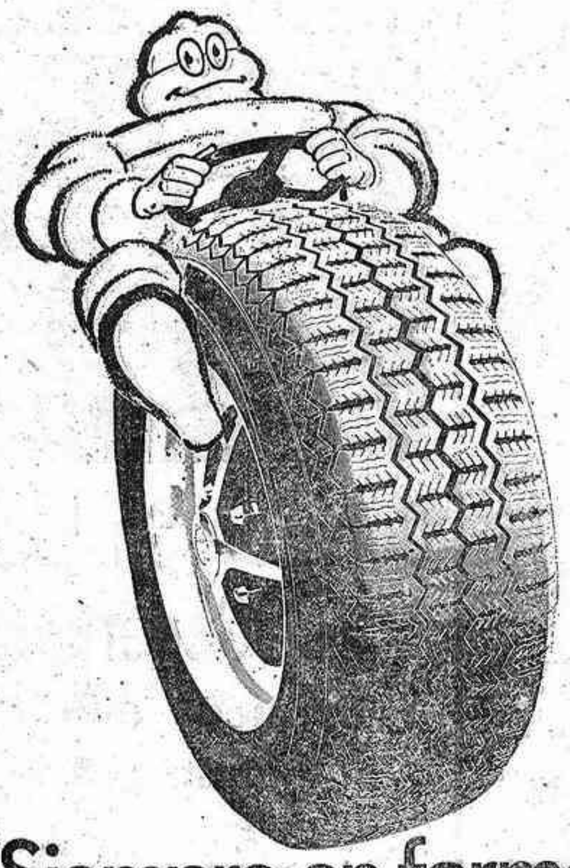

¡Siempre en forma!

MICHELIN ZX radial

AGENTE EXCLUSIVO:

LUIS PRADES, S. A.

Ronda Magdalena, 17 — Tel. 21 62 86

SERVICIOS

CASTELLON
Ctra. Valencia Barcelona, s/n.
Torre Michelín Tel. 21 38 67

BURRIANA
Carretera del Puerto, s/n.
Edificio Michelín Tel. 51 16 61

Las mejores instalaciones dedicadas al neumático, puestas al servicio del automovilista.

IMPORTANTE EMPRESA SIDEROMETALURGICA DE AMBITO INTERNACIONAL

RADICADA EN VILLARREAL (Castellón)

NECESITA

JEFE DE SECCION

SE EXIGE:
—Titulación de Perito o Maestro Industrial (Se valorará la experiencia).
—Iniciativa y dotes de mando, sentido de organización, servicio militar cumplido.

SE OFRECE:
—Excelente remuneración (a convenir según aptitudes).
—Formación a cargo de la Empresa para la mejor adaptación al puesto de trabajo.
—Posibilidades de promocionar.
—Los interesados pueden dirigirse por escrito indicando sus cualidades y experiencia a:
Apartado de Correos, 66 (Sección Empleo-Villarreal (Castellón)
Garantizamos absoluta reserva.
Of. Coloc. Villarreal número 433.

FONT

CALOR DE HOGAR

Estufas eléctricas y de gas.

Solicite información en: General Sanjurjo, 15 Teléfono 21 25 79. Castellón.

SUPERMERCADO DEL TRESILLO
¡UN ACIERTO PLENO!
LE OFRECE...

LA QUINIELA GANADORA

Eibar-Sestao	1
Moscardó-Palencia	x
Béjar-Salmantino	1
Huesca-Osasuna	1
Algemesí-Cartagena	1
Tarrasa-Gerona	1
Calella-Manresa	x
Villarreal-Onteniente	1
Mestalla-Levante	x
Constancia-Ibiza	1
Extremadura-Badajoz	1
Almería-Linares	1
S. Fernando-Jerez	1
Algeciras-Ceuta	2

LA QUINIELA

MADRID, 18. (Alfil).— Resultado provisional del escrutinio de las apuestas mutuas deportivas benéficas, correspondientes a la jornada once.

Columnas, 52.527.416

Recaudación, 262.637.080

55% de premios, 144.450.394

REPARTO PROVISIONAL

354 boletos de 14 aciertos a 136.017 pesetas cada uno.

10.289 de 13 a 4.680 pesetas cada uno.

112.504 de 12 a 428 pesetas cada uno.

PRONOSTICO PARA LA QUINIELA PROXIMA

Elche-Murcia	1
Granada-R. Madrid	X2
Betis-Zaragoza	1
Celta-At. Bilbao	1X2
Español-Barcelona	1X2
At. Madrid-Gijón	1
Salamanca-Valencia	X
R. Sociedad-Hércules	1
Valladolid-Tenerife	1
Sabadell-Mallorca	1
Baracaldo-Sevilla	2
Santander-Cádiz	1
Leonesa-Córdoba	X2
Rayo-Burgos	1

SUPERMERCADO DEL TRESILLO
PLENO ACIERTO...

Descuento de hasta el sesenta por ciento en todos los modelos

Ronda Mijares, 35 CASTELLON

Ministerio de Cultura 2007

VIDA DEPORTIVA

BALONCESTO

Triunfo rotundo en Reus: Club Reus Deportivo, 28-Caja Rural de Villarreal, 50

Efectivamente, el pasado domingo en Reus venció por la tremenda ventaja de 22 puntos el Caja Rural de Villarreal al Reus deportivo, en partido correspondiente a la sexta jornada de liga de la Tercera División Nacional grupo séptimo. La ficha técnica del partido fue la siguiente:

Club Deportivo Reus 28. 22 puntos en juego; 6 tiros libres convertidos de los 12 ensayados; 8 faltas personales en la primera parte y 11 en la segunda; falta técnica a Gene en el minuto 18. Sus hombres fueron: Gene, Martí, Salvado, Tomás (13), Pique, Jiménez, Maixeus (2), Orial (1), Ballador (1), Fernández (11), Galo.

Caja Rural de Villarreal 50: 44 puntos en juego; 6 tiros libres convertidos de los 20 ensayados; 4 faltas personales en la primera parte y 6 en la segunda. Defendieron los colores amarillos: García, Sanz (6), Soler, Masiá (16), Bomboí (7), Artero (12), Corrales (9), Rubert.

El comentario de este partido es el siguiente:

Dadas las circunstancias de la cancha, que esta vez era más larga de lo acostumbrado para el Caja Rural, y contamos con que dicho equipo villarrealense sólo poseía seis hombres de la plantilla fija para los encuentros de esta categoría, éste se vio obligado a salir con una defensa en zona y a hacer los cambios oportunos para poder llevar al mismo ritmo todo el partido. Fue así que se tuvo que plantear el partido de una forma distinta a como hasta ahora lo había planteado siempre. El Reus efectuó también una defensa en zona, bastante abierta y dejando en muchas ocasiones huecos por los que fácilmente se podía penetrar y conseguir canasta. Así pues, con Sanz, Masiá, Bomboí, Artero y Corrales por parte del Caja Rural, y con Tomás, Maixeus, Guarque, Orial, Fernández por parte del Reus, comienza el partido. Se hace un juego lento atacando, que favorece al conjunto amarillo, y en defensa éste se cierra y durante toda la primera parte el Reus tan sólo consigue dos puntos desde dentro de la zona, en tanto que el Caja Rural los consigue en su mayoría por medio de entradas y de rebotes ofensivos. La primera parte viene a ser favorable al Caja Rural por el tanteo de 17-25.

En la segunda parte se continúa con el mismo planteamiento pero el Caja Rural practica más el tiro desde media distancia que esta vez lo tiene acertado, y consiguiendo además hacerse con todos los rebotes, pronto saca durante los primeros minutos una diferencia de 20 puntos en el marcador que el Reus no podrá ya remontar. Va obligando a un juego lento cuando ataca y con jugadas premeditadas consigue que su tanteo no se estanque, sino que aumente cada vez más, a la vez que los jugadores del Reus se cargan de personales y tienen que hacer más cambios, lo cual favorece también al Caja Rural, cuyos jugadores notan el cansancio. Esta segunda parte terminó con el resultado de 11-25, lo cual hace que el resultado final sea 28-50.

De esta forma el Caja Rural, y con ello nuestra provincia de Castellón se anota un triunfo más sobre los catalanes. Fue un partido cuyo planteamiento no podía ser más perfecto dadas las circunstancias. En ocasiones los aleros tenían que hacer de base y los pivots de aleros, según a quien se cambiase. Pero todo ésto estaba perfectamente estudiado y además se contó con una tremenda animación por parte de los jugadores que estaban en el banquillo. Casi podríamos decir que eran a veces ocho los jugadores que jugaban. Esta moral y la dura defensa que llevaron a cabo hacen que esta vez y por primera en la temporada, los destaquemos a todos en pleno, tanto a Bomboí y a Corrales por los rebotes defensivos, como a Soler y Sanz por los ofensivos, cortes y asistencias, a Masiá, Artero por su buena colocación en cada momento y buen tiro desde media distancia, y a García y a Rubert que en todo momento no dejaron de animar a sus compañeros y advertir posibles causas negativas. Por dichos motivos nos vemos obligados a destacarlos a todos, y en especial a Masiá, que realizó un excelente partido en ataque.

El próximo domingo descansará el Caja Rural de Villarreal, y al C. B. Forés le tocará desplazarse a Valls (Tarragona) para enfrentarse al C. B. Valls. Esperemos que tenga la misma suerte que el conjunto villarrealense y que venga de la provincia de Tarragona con dos puntos más.— J. R.

Deportes de Educación y Descanso

CAMPEONATO PROVINCIAL DE FUTBOL DE EMPRESAS

En los campos de la Federación Provincial de Fútbol, se jugaron el pasado sábado los encuentros correspondientes a la cuarta jornada de este Campeonato de Empresas, en el que se dieron los siguientes resultados:

INCA, 0; COINSSE, 1

Partido muy aburrido el disputado por estas dos empresas por la falta de ganas y por los pocos goles conseguidos. Tanto en la primera parte como en la segunda, nada tenemos que mencionar, el único gol del encuentro fue conseguido por el interior izquierda Martínez, de la Empresa Coinsse.

Actuó como árbitro del encuentro el Sr. Carda, que tuvo una buena actuación.

Por los equipos tuvieron actuación destacada Gozalbo y Sancho por el Inca y Mulet y Martínez por el Coinsse.

HIDROLA, C.T., 2; BANESTO POPULAR, 2

Este fue el partido más bonito de la tarde. Marcó primero el Hidrola de un fuerte disparo desde muy lejos batiendo al meta del Banesto-Popular.

En la segunda mitad son los del Banco, los que consiguen marcar por mediación de Ayza, para que a los escasos minutos sea el jugador Ferrer del Banesto-Popular el que deshiciera el empate, pero faltando pocos minutos para finalizar el encuentro, el jugador Escoda culminando una preciosa jugada consigue la igualada para su equipo.

El árbitro del encuentro Sr. Pinto, tuvo una buena actuación y por los equipos destacaron García, De la Gala, Escoda y Hernández por el Hidrola y Del Valvario, Ayza y Olucha por el Banesto-Popular.

INCOLESA, 1; WELKO, 4

Partido muy igualado en la primera parte, pues en la segunda fue de claro dominio del Welko.

Marcó primero el Incolesa por mediación de su delantero centro Campoy, empatando poco después el Welko.

En la segunda parte fue el Welko quien animó el partido con sus tres goles más.

El árbitro del encuentro Sr. Aracil, tuvo una buena actuación y por los equipos destacaron Cayuela y García por el Incolesa y Eusebio, Piñana y Navarro por el Welko.

TELEFONICA, 1; ZIRCONIO, 0

Partido de muchas ocasiones y pocos goles el que nos depararon estas dos empresas, pues si bien los de la Telefónica consiguieron un tanto, también los azulejeros tuvieron sus oportunidades.

En este partido no podemos destacar a nadie, porque todos estuvieron a una misma altura floja en general.

Actuó como Juez del encuentro el Sr. Carda que tuvo una buena actuación, alineándose los equipos bajo sus órdenes de la siguiente forma:

TELEFONICA. — Galán, García, Rovira, Ramia, Arranz, Meliá, Picó, Bagán, Mínguez, Teruel y Pons.

ZIRCONIO: Vaca, Llorens, Menero, Giménez, Saura, Llorens, Calero, Ramos, Martí, Mulet y Giménez.

Después de esta jornada la clasificación en este grupo es la siguiente:

	J.	G.	E.	P.	F.	C.	P.
M. Laborales	3	3	0	0	11	3	6
Banesto-P.	3	2	1	0	7	3	5
Hidrola, C.T.	3	2	1	0	5	3	5
Taulell	3	2	0	1	7	3	4
Coinsse	3	2	0	1	3	3	4
Inca	3	1	0	2	3	3	2
Welko	3	1	0	2	7	8	2
Azulvalls	3	0	1	2	0	4	1
Pamesa	3	0	1	2	0	7	1
Incolesa	3	0	0	3	3	9	0

CAMPEONATO REGIONAL JUVENIL

En un partido extraordinario, el Castellón venció al Levante (3-1)

Trabajosa, pero meritoria victoria del Juvenil, frente a un Levante que luchó con tenacidad a través de todo el encuentro, sin conocer el desaliento. Con este decisivo triunfo, el Castellón ocupa el liderato del Grupo Norte del Campeonato Regional Juvenil. El Castellón siempre llevó la iniciativa del juego, jugando el balón con rapidez y codicia, poniendo en constante peligro el portal valenciano. El resultado no refleja con fidelidad la superioridad castellonense, ya que con un poco de suerte, el tanteo, hubiera sido superior, pues se perdieron muchos goles de forma incomprensible.

Asistió mucho público al Bovalar para presenciar este encuentro, que no defraudó a la expectación despertada.

A las órdenes del Sr. Bayarri, colegiado valenciano, que tuvo una buena actuación mostrando 3 tarjetas blancas al Levante (Bataller, Monolo y Lezama) y 2 al Castellón (Falomir y Salas), los equipos presentaron las siguientes alineaciones:

LEVANTE U. D.: Botella, Navarro, Manolo, Lezama, Torralba, Arnau, Otalo, Bataller, Sevillano, Campuzano y Manzano.

C. D. CASTELLON: Badía, Falomir, Viciano, Cerveró, Gallent, Bautista, Beire, Juan, Paradells y Vidal. De salida, en la segunda parte, Medrano sustituyó a Cerveró y a los 16 minutos, Salas a Bautista.

Comenzó el encuentro atacando el Levante con un juego abierto y rápido. A los 5 minutos, el levantinista Campuzano consiguió el primer gol del partido. El Castellón, a partir de este gol se creció y dominó a su rival que se defendió con dificultad ante el juego arrollador y espectacular albinegro. No obstante, este buen juego y acentuado dominio, el balón no quiso entrar en el portal valenciano, muy bien defendido por Botella, terminando el primer tiempo sin que registrara variación el marcador.

Durante toda la segunda fase, el Castellón siguió siendo el dueño del terreno imponiendo siempre su extraordinario juego, rápido e incisivo. A los 18 minutos, Paradells, marcó el gol del empate. El Castellón continuó acosando y jugando muy bien, coordinando todas sus líneas a la perfección. Fruto de este fútbol extraordinario es el tanto conseguido por Salas a los 23 minutos, al colgar, con habilidad y colocación el balón en el portal valenciano, fuera del alcance del meta valenciano que realizó un esfuerzo inútil para intentar detenerlo. El Castellón siguió jugando mejor y desbordó una y otra vez a las líneas de cobertura del Levante. En el minuto 30, Sanblás bombeó un balón sin blocar el meta valenciano con precisión el esférico, aprovechando Juan ésta indecisión para marcar el tercer gol castellonense. Siguió dominando el Castellón sin que el Levante pudiera organizar su juego, y así, terminó este emocionante partido con una victoria que coloca a la cabeza de la clasificación al Juvenil del C. D. Castellón.

Lo mejor del Juvenil, su juego de conjunto, en el que todos los jugadores se superaron a sí mismos, realizando uno de los mejores partidos jugados en la presente temporada.

E. MONERRIS BARBERA

Automovilismo

EL PROXIMO DOMINGO, CON SALIDA Y FINAL FRENTE A LA REDACCION DE MEDITERRANEO, EL XIII RALLYE TURISTICO COSTA DE AZAHAR

Con organización a cargo del Automóvil Club Castellón, que está recibiendo ayudas de todas partes y trofeos de centros oficiales y comerciales que cubrirán toda la lista prevista, se celebrará el próximo domingo el XIII Raylle Turístico Costa de Azahar IX Trofeo In Memoriam Miguel Aparicio, que en esta ocasión, al doblar su recorrido, será una especie de prueba de las llamadas criterium, que tiene varias ventajas, tanto para los participantes como para los organizadores.

El repetir las subidas de velocidad tiene de ventaja para los participantes que entrenan menos pruebas y hacen un número igual de kilómetros de velocidad. Al doblar en plan de superación, por parte de la organización, y en este caso concreto, es una forma de celebrar un buen Rallye, que tenga interés, y al faltar una materia prima que son los relojes en la cantidad deseada para montar más de siete equipos de dos personas, entonces como el cronometrador repiten, son menos organizadores, y en ocasiones los pilotos ven en ello una mayor seguridad del cronometraje. Aquí la verdad es que por la parte técnica no se podía hacer de otra forma, y en cambio parece que este tipo de prueba guste a los pilotos. Si ello es cierto, alegrará a los esforzados organizadores, que piensan en el mínimo detalle para dar una bonita y distraída fiesta deportiva.

La prueba que dará comienzo con la salida del primer coche a las 8'30 de la mañana frente a la redacción de MEDITERRANEO, finalizará en el mismo lugar a partir de las 13'31 horas de llegada del primer participante.

Una vez iniciada la salida, el Rallye se dirijirá al Grao de Castellón, a la izquierda por la carretera marítima, y por la almadraba a Benicasim, para llegar a la subida al Desierto por la Magdalena, que es la prueba A; se bajará a Benicasim por la Comba, y la carretera tramo antiguo de Oropesa será la prueba B; se seguirá hasta Torreblanca por dentro de la población para dirigirse a Villanueva de Alcolea, en esta cuesta la prueba C; por Villanueva a Cabanes, Cabanes general 340 N— a la izquierda, prueba D; la Comba por Benicasim, bajada por La Magdalena, de nuevo Benicasim y prueba E; subida a la Cuesta de Oropesa, seguirá ya doblando la prueba, a Torreblanca, prueba F; subida Villanueva de Alcolea, Cabanes general 340 N— de nuevo la Comba, prueba G; bajada por la Magdalena a Benicasim, Almadraba, carretera de la Costa, Grao de Castellón a lugar de partida frente a la redacción de MEDITERRANEO.

HASTA AYER, DOCE PARTICIPANTES

La lista de participantes no es muy numerosa, y ya la iremos detallando. Lo más significativo es que entre esta docena, los hay de Cataluña, Madrid, Valencia, y Castellón, y entre ellos hay dos Alfa Romeos, y un piloto italiano, con licencia Nacional claro está.

SE ABRIO AYER LA EXPOSICION DE TROFEOS EN EL BANCO EXTERIOR DE ESPAÑA

Ayer quedó abierta la exposición de Trofeos montada por deferencia del Banco Exterior de España hacia el Autómóvil Club Castellón. Junto a trofeos que ya iremos reseñando para satisfacción de los donantes, están cuatro que son donación del propio Banco Exterior a la prueba.

ESCAPE

Los XXVII Juegos Escolares Nacionales

Primera Jornada de Campo a Través

El pasado domingo día 17 por la mañana, se celebró en el Colegio Salesiano de Burriana la primera jornada provincial del Campeonato Escolar de Campo a Través, correspondiente a los XXVII Juegos Escolares Nacionales, que organiza la Delegación Provincial de la Juventud, a través de su Sección de Actividades Deportivas, bajo el control de la Comisión de Jueces y Cronometradores de la Federación Provincial de Atletismo. Estas pruebas están patrocinadas por la Excma. Diputación Provincial.

En esta primera jornada la participación fue masiva, alrededor de quinientos escolares, en las diferentes categorías representantes de cuarenta centros, lo que da idea del interés demostrado por los colegios de E.C.B., y Bachillerato en esta rama del Atletismo para la formación y participación de todas las competiciones.

A pesar del número considerable de participantes, no hubo que lamentar ninguna caída por la perfecta organización del colegio Salesiano de Burriana, alrededor de cuyo centro se celebró la competición.

RESULTADOS

CATEGORIA ALEVIN: 1.— Santiago Vicent Molés.— Salesianos 2.— J. Miguel Mundina Violeta. C.N. Beltrán Almazora 3.— Daniel Bonet Centelles. Virgen Carmen Villarreal 4.— Jaime Pérez Martí. Colegio Menor 5.— Rodrigo Segura Obiol. Colegio Menor hasta 156 clasificados.

CATEGORIA INFANTIL: 1.— Maximiliano Olivas Navarro. Carmelitas Burriana 2. —Manuel Soler Peiró. Salesianos 3.— Pascual Gómez Clausell: C.N. E. Beltrán Almazora 4.— Alberto Ramírez Torrent. Escuelas Plas 5.— Orlando Montoliu Medall. C.N. Cisneros Almazora, hasta 183 clasificados.

CATEGORIA CADETE: 1.— Rafael Usó Molés. Salesianos 2.— Juan José Herrero Vidal. INEM Vall de Uxó 3.— Manuel Bermúz Tena. IFR 4.— Daniel Simó Ortells. INEM Villarreal 5.— Enrique Mateu Agut. CEU San Pablo, hasta 75 clasificados.

CATEGORIA JUVENIL: 1.— Diego Burgos Trujillo. INEM Vall de Uxó 2.— Manuel Adell Alegre. IFR 3.— José Milam Gómez. INEM Vall de Uxó 4.— Antonio Sánchez Martínez. INEM Villarreal 5.— Ricardo Caro Vicent IFR., hasta 30 clasificados.

La clasificación por centros fue:

ALEVINES: 1.— Salesianos de Burriana 2.— Colegio Menor de Castellón 3.— Carmelitas de Burriana, hasta 31 centros clasificados.

INFANTILES: 1.— Carmelitas de Burriana 2.— Salesianos de Burriana 3.— V. Carmen de Villarreal, hasta 34 centros.

CADETES: 1.— Salesianos de Burriana 2.— INEM de Vall de Uxó 3.— IFR., hasta 15 equipos clasificados.

JUVENILES: 1.— IFR 2.— INEM Villarreal 3.— INEM Vall de Uxó, hasta 8 equipos clasificados.

La próxima jornada del campeonato escolar se celebrará en la localidad de Vall de Uxó, siendo el lugar de concentración a las 9'30 del próximo domingo, 24 de los corrientes, en el Instituto Nacional de Enseñanza Media. Desde estas líneas se recuerda a los centros, que deseen participar, las normas anteriores del campeonato y sirve la presente como citación.

Nacho Bellés brillante vencedor de la segunda regata "Trofeo Calzados Alvaro Zaera"

El pasado sábado por la tarde tuvimos ocasión de presenciar en el puerto una de las mejores regatas de Optimist que se han celebrado en nuestra ciudad.

El buen viento de Poniente y el clima agradabilísimo, constituyeron el éxito de la segunda regata del Trofeo que para la clase Optimist patrocina Calzados Alvaro Zaera, de nuestra ciudad.

Solo cinco barcos en esta ocasión hubo en la línea de salida por una serie de circunstancias que motivaron que algunos de las embarcaciones quedaran en tierra, pero la verdad es que ello no restó brillantez a una regata que resultó de lo mejor que hemos visto.

Sobre recorrido olímpico se disputó la prueba, saliendo todos en compacto grupo. Luego fueron distanciándose algunos, pero en grandes diferencias.

Hubo bordos y maniobras dignas de todo elogio y llegaron a marcarse como grandes regatistas.

Hasta para entrar en la línea de meta hubo emoción al hacerse en grupos y con distancias cortísimas.

Todos son dignos de los mejores elogios pero justo será resaltar la gran actuación de Nacho Bellés y José María Ramón, primero y segundo respectivamente, dos muchachos que están en un gran momento.

También hay que resaltar el gesto de Juan C. Rodríguez, que con una seria avería en la percha de su vela supo aguantar y terminar la regata.

La clasificación de la prueba fue:

1.—Pulex, tripulado por Nacho Bellés.

2.—Neptuno, tripulado por José M. Ramón.

3.—Bufanubols, tripulado por Sergio Soler.

4.—Eolo, tripulado por Julián Claramonte.

5.—Tifón, tripulado por Juan C. Rodríguez Marín.

El próximo sábado se celebrará la tercera regata de este Trofeo.

FRIO COMERCIAL — MAQUINARIA ALIMENTACION
MONTAJES COMPLETOS
CAPELI
JOSE CASTELLS BADENES
Pelayo, 39 Tels. 22 56 14 / 22 32 42 VALENCIA
Pérez Galdós, 78 - Salamanca, 74 Tel. 22 99 26 ALICANTE
San Félix, 54 Tels. 22 04 59 / 22 69 37 CASTELLON
Julio Antonio, 24 Tels. 22 07 51 / 22 08 20 VALENCIA

Copa de Su Excelencia el Generalísimo

Primera eliminatoria

(SEGUNDA VUELTA)

Eibar, 2 - Sestao, 1 (1-1)
G. P. Celtista, 1 - Deportivo, 3 (0-2)
C. D. Guecho, 0 - Logroñés, 0 (0-1)
Lemos, 2 - Pontevedra, 1 (0-4)
Calahorra, 0 - Basconia, 1 (0-1)
Ferrol, 0 - Lugo, 1 (1-1)
Bilbao Athlétic, 1 - Real Unión, 3 (2-3)
Turón, 3 - Langreo, 2 (0-0)
Moscardó, 1 - Palencia, 1 (0-1)
Caudal D., 1 - Ensidesa, 2 (1-4)
Gijón, 2 - At. Universitario, 1 (1-0)
Yeclano, 3 - Hellín, 1 (0-0)
Gimnástica, 2 - U. Astilleros, 0 (3-2).
Algemesí, 2 - Cartagena, 1 (1-1)
Béjar I., 3 - Salmantino, 1 (3-1)
Villena, 1 - Eldense, 0 (1-3)
Huesca, 3 - Atlético Osasuna, 0 (0-1)
Olímpico, 3 - Orihuela, 1 (2-0)
Getafe, 2 - Calvo Sotelo, 0 (0-0)
Tarrasa, 2 - Gerona, 1 (1-3)
Arganda, 2 - Pegaso, 3 (1-2)
Calella, 1 - Manresa, 1 (0-1)
Torrejón, 1 - Mirandés, 1 (0-1)
VINAROZ, 3 - Tortosa, 0 (0-0)
Guadalajara, 1 - Castilla, 0 (0-3)
Mestalla, 0 - Levante, 0 (0-3)
VILLARREAL, 2 - Onteniente, 1 (0-0)
Almería, 3 - Linares, 1 (0-1)
Constancia, 1 - Ibiza, 0 ((0-0)
Atlético Marbella, 5 - Granada, 2 (1-1)
Poblense, 4 - Ciudadela, 0 (2-2)
Portuense, 2 - Linense, 2 (0-1)
Extremadura, 2 - Badajoz, 0 (0-1)
San Fernando, 6 - Jerez, 4 (1-2)
S. D. Melilla, 1 - Melilla, 0 (1-1)
Algeciras, 0 - Ceuta, 1 (0-0)

CASTALIA
AIRE ACONDICIONADO
Proyectos y Presupuestos
Calle Trinidad, 31 - Tel. 22 39 16
CASTELLON

UNA LLAMADA... Y EL HORMIGON AL PIE DE LA OBRA
226788 - 225379
Hormigones Castellón Sucd. S.A.
Camino San José, 4-A (JUNTO PLAZA FADREM) CASTELLON
(Este anuncio se publica todos los martes)

Para...
FABRICAS - HOTELES - RESTAURANTES - CHALETS
TANQUES PARA GAS PROPANO
ACUMULADORES AGUA CALIENTE
EXTRACCIONES DE VAHOS
R.I.G.A. FAEMA EMILIO MARTORELL
San Luis, 35 Conde Pestagua, 32 Teléf. 22 78 00 Taller 22 17 23 CASTELLON

(c) Ministerio de Cultura 2007

VIDA DEPORTIVA

El Ministro Secretario General recibió al Consejo Directivo del Barcelona

MADRID, 18 (Pyresa). — El Ministro Secretario General del Movimiento D. José Utrera Molina, ha recibido en su despacho al Consejo Directivo del C. de F. Barcelona, presidido por D. Agustín Montal.

El Sr. Montal ra hecho entrega al Sr. Ministro de la medalla conmemorativa del 75 aniversario del C. de F. Barcelona.

El Sr. Utrera Molina ha agradecido la atención recibida y ha tenido palabras de felicitación y aliento hacia el club catalán, que durante estos 75 años, tantos triunfos ha obtenido para el deporte nacional.

Asimismo, ha anunciado al Sr. Montal, la concesión al Club de Fútbol Barcelona de la placa de oro al mérito deportivo de la Delegación Nacional de Deportes, máxima distinción que el deporte español concede y que ha sido otorgada al C. de F. Barcelona, con motivo de su 75 aniversario.

MOTORISMO

Jaime Subirá, con Montesa 350 c. c., de Barcelona, vencedor absoluto del V Trial Castellón - V Trofeo Ramos Aznar

Cusso, con Montesa, vencedor en Junior de Esplugas y Moreno de Burriana con Bultaco primer provincial

SE celebró el domingo, programada en el Calendario Nacional Motociclista como novena prueba puntuable para el Campeonato de España de Trial, con organización a cargo del Moto Club Castellón, el V Trial Castellón, V Trofeo José Ramos Aznar, con una categoría además de juniors de promoción motociclista, en el incomparable marco del grandioso recorrido que, saliendo de la parte baja del ermitorio de la Magdalena, La Pedrera, el Mas de Mingarro, Convento Viejo y Nuevo del Desierto, Coll de la Mola, el Refugio, volvía a la parte de la salida.

Perfecto marco el elegido, por la variedad de la naturaleza, en los que se realizaron las 15 zonas no stop, durante el recorrido de 25 kilómetros, y la organización logró zonas de todo tipo, con piedra, con tierra blanda y tierra dura, en fin la naturaleza dio a Juan Antonio Quintana, alma en la localización del recorrido, de las zonas y luego del marcaje, toda clase de facilidades, no exentas de muchos sacrificios por parte de este hombre del Trial para el que anotamos su gran éxito, para el logro del éxito del Moto Club Castellón y para Castellón, en esta prueba, que siendo la inicial en el Campeonato de España, ha venido a demostrar una vez más, la capacidad del primer club de la Región, el Moto Club Castellón, capacidad de organización, de saber buscar y seleccionar hombres capaces de ser auténticos jueces con personalidad ante los ases, y de que no hubiera reclamación alguna al respecto.

La prueba dio comienzo con media hora de retraso sobre el horario previsto, por el inponderable de los corredores y su llegada tarde a la cita, y así finalizó un poco más tarde, tras el final de la misma, y para llevar un orden cronológico en la totalidad de la organización, a las cinco de la tarde, fue servido lo que llamaremos Almuerzo-Merienda en el Restaurante «La Magdalena», que regenta el Sr. Mas, con la tradicional paella. A la hora del café, fue leída la clasificación, se entregó la Placa por don José Ramos Aznar, al vencedor absoluto, Jaime Subira Oliveras, y el resto de los pilotos, fueron pasando una, dos y hasta tres veces a recoger obsequios, aunque la verdad es que varios pilotos, que si bien no estaban clasificados, se les anunció que pasarían a elegir algún obsequio, la mayoría de ellos no estuvieron presentes a la hora que se les llamó. Nosotros entendemos que si la presidencia no deja la misma hasta finalizar la entrega, creemos muy lógico que la asistencia, sea participante o no, haga otro tanto; el respeto mutuo debe imperar en todos los actos, y en estos públicos, es de pura ética.

CIENTOS DE MOTOCICLETAS Y AUTOMOVILES EN EL TRIAL

Si no se nos tildara de paridistas y enamorados de nuestra tierra, diríamos a Uds. que el domingo por la mañana, los alrededores del ermitorio de la Magdalena, realizaron una romería del motor y de aficionados a sus deportes, que fueron a respirar aire puro y a ver cómo los ases de las dos ruedas se las entendían con las zonas no stop. Había público, motocicletas y coches por todas las zonas y sus alrededores; y en ese aspecto como en todos los relatos, el éxito fue total y quedó patente que tanto la afición, digamos local, como la de la Provincia y de muchos puntos de España, sobe comportarse como debe en las zonas de trial; en algunas de ellas, como la una, dos y tres, el público no dejaba a los fotógrafos emplear sus cámaras, tal era el número.

LA DUREZA DE UN PERFECTO TRIAL

Tal como se presumía, el V Trial Castellón fue un trial. Trial, con toda su barba y bigote. Y decimos esto porque a la dificultad de las zonas, no dificultad de no poder pasar alguna de sus zonas, pues todas se pasaron con un pie con varios o con fiasco, se unió la dificultad que cansaba ya al piloto, tal como debe ser. No es el Trial una prueba unicamente de zonas; es eso precisamente, un recorrido por monte, tierra y piedras con las dicultades de las zonas.

A Castellón vino el Campeonato de España con un campeón ya cierto, el joven Manuel Solar, de 17 años, pero había y hay en el aire un segundo, puesto que parecía se podía resolver en Castellón; el mismo está en disputa entre el bultaquista, Cuquerella y el montesista, Payá, pero la cosa quedó casi igual, ya que mientras a Castellón llegó Payá siendo segundo y Cuquerella tercero, al finalizar el V Trial Castellón hubo cambio, pero la cosa queda en el aire, Cuquerella que fue segundo en Castellón, ya que Subira fue el vencedor y es ahora el cuarto en discordia, les ganó y queda para la última prueba del domingo, en Esplugas, la decisión sobre si será segundo Payá o Cuquerella, la verdad es que son ambos muy buenos, como lo es el vencedor, Subira, que será el cuarto en el Campeonato si nada le sale mal.

De los 15 salidos (ahí, que fue por casualidad la prueba puntuable, ya que han de ser quince los salidos), trece se clasificaron, todos llegando ya en tiempo de penalización.

Otro tanto ocurrió en los Juniors, pero peor, ya que de los treinta que tomaron la salida, sólo cinco llegaron dentro de la hora que se da más en período de penalización; el resto llegó fuera de tiempo y no se clasificó. Entre los juniors que se clasificaron, con mucha vista y mirada en la hora, están José Luis Moreno, de Burriana, con 61 puntos, y Manuel Garrido, de Villarreal, con 71 puntos de haber llegado en tiempo: Solano, que nos gustó con montura grande, hubiese sido también de los primeros; Palomo y el resto de Castellón, fueron muy aplaudidos y tienen todos un gran porvenir en esta especialidad, en la que si bien el tiempo no influye, sí que lo hace cuando se juega demasiado con él, y esto es lo que creemos se hizo a partir de la salida y en la primera zona, que parecía que nadie iba a comenzar a pasar.

Entre los aficionados asistentes, saludamos al Jeje Provincial de Tráfico, D. Juan Bautista Pons, que una vez más dejó constancia de su acción en una de la variada gama de los deportes del motor.

Felicitación al Moto Club Castellón; a D. José Ramos Aznar, muchos años para dotar a la prueba de este trofeo, y a Juan Antonio Quintana el abrazo de esa afición que lo idolatra.

ESCAPE

SENIORS
CAMPEONATO DE ESPAÑA
DOS VUELTAS - 50 kilómetros
30 Zonas

1.º Núm. 15. — Jaime Subira Oliveras, Montesa, Barcelona, 40'9 puntos.
2.º Núm. 5. — Javier Cuquerella, Bultaco, Barcelona, 44'9 p.
3.º Núm. 4. — Francisco Payá, Montesa, Esplugas, 51'3 puntos.
4.º Núm. 17. — Javier Blanch, Montesa, Esplugas, 69'8 puntos.
5.º Núm. 10. — Jeorge Rabasa, Montesa, Barcelona, 72'7 puntos.
6.º Núm. 25. — Miguel Sanz, Bultaco, Valencia, 75 puntos.
7.º Núm. 9. — Ramón Treseras, Bultaco, Barcelona, 75'1 p.
8.º Núm. 18. — César Rojo, Bultaco, Barcelona, 76'2 puntos.
9.º Núm. 23. — Carlos Jordá, Ossa, Tarragona, 79 puntos.
10.º Núm. 19. — Jorge Permanyer, Montesa, Barcelona, 85'4 p.
11.º Núm. 21. — Enrique Batalla, Montesa, Tarragona, 87'2 p.
12.º Núm. 14. — Antonio Iglesias, Montesa, Valencia, 115'4 p.
13.º Núm. 26. — Angel Cortel, Bultaco, Valencia, 118'8 puntos.
Retirados, números 24 y 27.

JUNIORS
PROMOCION
UNA VUELTA - 25 kilómetros
15 Zonas

1.º Núm. 60. — Juan Cusso, Montesa, Esplugas, 35'4 puntos.
2.º Núm. 45. — José Duato, Bultaco, Valencia, 57'5 puntos.
3.º Núm. 69. — José Luis Moreno, Bultaco, Burriana (Castellón), 61'9 puntos.
4.º Núm. 31. — José Luis Lamorte, Ossa, Madrid, 68'7 puntos.
5.º Núm. 68. — Manuel Garrido, Bultaco, Villarreal (Castellón), 71'3 puntos.

No se clasificaron los números: 36, 37, 48, 49, 51, 53, 54, 55, 56, 61 62, 63, 65, 66, 67, 72, 73, 74 y 75.

Retirados los números: 38, 52 y 64.

Llegó a Glasgow la Selección Española de Fútbol

Niebla, frío y humedad en el ambiente

MADRID, 18 (Pyresa). — A primeras horas de la tarde de hoy, en vuelo «charter» directo, ha emprendido viaje a Glasgow la selección española de fútbol, que el próximo miércoles se enfrentará a la escocesa en el Hampden Park, en partido valedero para la fase de la clasificación de la Copa de Europa de Naciones. Presidía la expedición D. José Luis Pérez Payá, junto a los directivos señores Borrachero, Delgado y Ramírez, además del seleccionador nacional, Ladislao Kubala, el masajista Angel Mur y el utillero Antonio García.

No ha habido novedades con relación a los jugadores que Kubala ha mantenido concentrados. Son los porteros Iribar y Miguel Angel, los defensas, Sol, Benito, Capón, Castellanos, Costas y Camacho, los centrocampistas Villar, Planas, Jaén y Migueli, y los delanteros Roberto Martínez, Rexach, Churruca y Quini.

El selecionador nacional declaró que se iba a luchar con todas las fuerzas para conseguir equilibrar la teórica superioridad escocesa. «Todos los jugadores son grandes profesionales y conocen la responsabilidad que entraña este encuentro», dijo.

El encuentro Escocia-España se jugará el miércoles a las ocho de la tarde, y será televisado en directo para España. Arbitrará el austriaco Linemayer, con jueces de línea de su misma nacionalidad.

EN GLASGOW

GLASGOW, 18 (Del enviado especial de Pyresa, Antonio G. Rimada). — A diez mil metros de altura, Kubala no ha tenido ningún inconveniente en aclarar la sustitución de Sol en el equipo nacional que el próximo miércoles se enfrentará a Escocia, en partido valedero para la clasificación de la Copa de Europa de Naciones. Ha dicho que los escoceses tienen varios jugadores capaces de desenvolverse perfectamente en muchos puestos y cumplir, por lo tanto, muchas funciones diferentes. "Por eso necesito desde el principio hombres marcadores, porque si me cambian las funciones con distintos nombres me obligarían a hacer cambios. En un partido tan terrorífico como este no puedo regalar oportunidades al adversario".

En definitiva, Kubala no se atreve a sacar a Sol porque los escoceses dejan en esa zona un enorme hueco libre en el que el valencianista, por su instinto de irse al ataque, podría tapar mal.

Ha señalado algunas funciones del equipo español frente a su rival. Sobre Bremmer, "que es un perro que merodea por todas partes y disputa todos los huesos", estará Villar. Sobre Jhonstone aparecerá su viejo "amigo" Capón. Estos dos hombres son la pesadilla de Kubala porque el central Jordan se encargará Benito, quien, por su capacidad de saltar y cortar —agilidad y agresividad— es suficiente garantía para contrarrestar al enorme arieta escocés. Costas, por su parte, será el cierre, mientras que Castellanos tendrá que entendérselas con el que saque el número 11. Tampoco andará lejos de la defensa Migueli y la verdad es que los demás también merodearán más por su área que por la contraria. Quizás por eso Kubala ha optado por sacar a Rexach, especialista como nadie en el disparo de larga distancia.

Hay veces que hablar del tiempo no significa cambiar de conversación. Después de dos horas y media largas de viaje, la selección española ha sido recibida en Glasgoow con dos grados sobre cero y niebla como la de los carteles de turismo. Esta vez ha habido pocos viajeros acompañantes del equipo. Unicamente media docena, aunque no falta José Alvaro Jiménez de Andrade, quien debe tener el record.

Todo está en orden y la alineación inicial será la confirmada por el seleccionador antes de partir; Iribar, 1; Castellanos, 2; Benito, 3; Costas, 6; Capón, 4; Villar, 8; Migueli, 5; Planas, 10; Roberto Martínez, 7; Quini, 9 y Rexach, 11.

El árbitro del encuentro será el austríaco Sr. Linemayer, acompañado por jueces de su misma nacionalidad, mientras que el delegado de la FIFA será el suizo Sr. Schmdlin.

Bajo las circunstancias climatológicas de frío, humedad y niebla el conjunto español ha dado un delicioso paseo en la no menos deliciosa ciudad de Glasgow, metidos ya en noche cerrada, cuando el avión aterrizó en el aeropuerto. Debe de ser que Kubala se ha tomado en serio eso de que el miércoles habrá que sufrir bien.

El juego de las estrategias ya ha empezado y los periodistas locales se han apresurado a informar que el eje de la selección escocesa, Bremmer, no está concentrado. A estas informaciones Kubala ha respondido con un encogimiento de hombros, porque no se lo cree y se apresura a contestar que, en cualquier caso, Bremmer podría aparecer en cualquier momento, porque sus informes les dicen que el seleccionador cuenta con él. "Si Bremmer no juega puede hacerlo perfectamente MC Craig, que es tan alto y tan fuerte como el, o Morgan, que es una especie del Ufarte de su brillante incorporación al fútbol español; Daglish, o cualquiera de los muchos de que dispone la fabulosa cantera escocesa, verdadero soporte del fútbol de club británico".

Señora, Señorita, Caballero

¿TIENE MOLESTIAS CON SU CABELLO?

Contra la caspa y caída, confíe el cuidado y recuperación de sus cabellos a BEOSTHETICIEN, Sr. Pallarés. Horas de visita: Mañana de 10 a 2 y por la tarde de 5 a 8. Colón, 74-2.º Teléfono 21-69-21

Carretillas Elevadoras

FIAT

CASTELLON DE LA PLANA

Servicio Técnico:

FRANCISCO AGUILAR.

Talleres:
Joaquín Costa, 38.
Teléfono 21-42-02.

Paseo Morella, 104.
Teléfono 21-42-02.

SERVICIO COMERCIAL:

Concesionario para España
ITALCARRETILLAS, S.A.

BARCELONA
MADRID
BILBAO
VALENCIA
SEVILLA

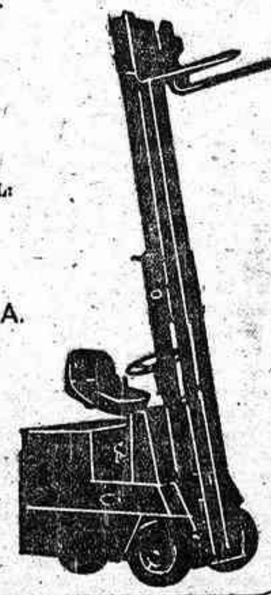

FABRICA DE AZULEJOS A 5 KM. DE CASTELLON
SOLICITA
PERSONA

CON CONOCIMIENTO DE ESMALTADORAS PARA CONTROL TECNICO DEL TRABAJO

—No se precisa título pero sí experiencia.

Interesados dirigirse por escrito a la referencia núm. 1.003, Apto. de Correos 242 o presentarse en DAMA Publicidad, Gral. Aranda 6 (Ref. Of. Col. 432).

ASEM ingenieros asesores DEPARTAMENTO DE FORMACION

ASEM, Ingenieros Asesores de Valencia, en colaboración y bajo el patrocinio de la

CAMARA OFICIAL DE COMERCIO, INDUSTRIA Y NAVEGACION DE CASTELLON

organiza y promueve en Castellón, una JORNADA DE TRABAJO SOBRE LA EMPRESA, bajo el tema:

PLAN CONTABLE NACIONAL PARA LA PEQUEÑA Y MEDIANA EMPRESA

Esta jornada será desarrollada por el Cuadro de Profesores de ASEM, Ingenieros Asesores y la especial colaboración de D. José R. Esparza Cervera, Inspector de Tributos de la Delegación del Ministerio de Hacienda de Valencia.

Esta jornada se desarrollará el próximo día 19 de Noviembre, martes, en los locales del Hotel del GOLF (Playa de Castellón), desde las 10 de la mañana, hasta las 8 de la tarde.

Interesa a Empresarios y Gerentes, Directores Administrativos, Jefes de Contabilidad, Economistas, Profesores y Peritos Mercantiles.

Reserva de plazas y matrículas, en la Secretaría de la Cámara Oficial de Comercio de Castellón, Avda. Rey D. Jaime, 21 (Junto Correos). (Plazas limitadas).

(c) Ministerio de Cultura 2007

INFORMACION NACIONAL

LOS MINISTROS EN LAS PROVINCIAS

HOY HAN DESAPARECIDO LOS LIDERES Y HA COMENZADO EL TRABAJO EN EQUIPO

Dijo el Ministro de Relaciones Sindicales al Consejo Provincial de Trabajadores de Burgos

FERNANDEZ SORDO presidió también la clausura del Pleno del Consejo Económico Sindical Interprovincial del Norte

BURGOS, 18 (Del corresponsal de Pyresa, Juan Ríos Suárez).— Sacando tiempo al tiempo, el Ministro de Relaciones Sindicales, don Alejandro Fernández Sordo, ha celebrado hoy una serie de reuniones de trabajo en esta ciudad, que han culminado con la celebración del segundo pleno del consejo económico sindical interprovincial del norte, que ha tenido como marco el salón del Gran teatro de esta ciudad, totalmente abarrotado de público. Aquí el Ministro ha dejado algo muy claro, algo que ha quedado como una bandera desplegada al viento: "Encaremos el porvenir sin pesimismo".

Fernández Sordo ha comenzado esta jornada —la primera de carácter oficial que realizaba a Burgos como titular del sindicalismo español— con una reunión con el comité ejecutivo de la Cámara Oficial Sindical Agraria, acompañado por el Delegado Provincial de la Organización Sindical, don José Francisco de Félix Moreno.

Ante él ha quedado desmenuzada toda la problemática del sector, teniendo como notario para dar fe a Luis Mombiedro de la Torre.

Luego del campo al taller, a la fábrica, a seguir dialogando con el Consejo Provincial de Trabajadores, ante el cual el Ministro definiría —una vez escuchados les problemas existentes—, la transformación de burgos como "una realidad socioeconómica imparable". Aquí también Fernández Sordo, y sobre la mesa, dejaría igualmente clara otra acción de futuro: "Debemos reforzar el protagonismo de los representantes sindicales. Hoy han desaparecido los líderes y ha comenzado el trabajo en equipo. La solidaridad debe ser el arma de los movimientos trabajadores y debemos mantener, por parte de la administración central, esta serie de contactos con las provincias, base de la realidad española".

Después, de forma ininterrumpida, dialogó con el consejo provincial de empresarios. Naturalmente, que aquí se analizaron de forma muy compleja todas las incidencias por las que atraviesa el mundo empresarial, abordándose tareas tales como la financiación e insuficiencia de los créditos, absentismo laboral. y necesidad de clarificar el fenómeno de la huelga y su incidencia con la libertad de despido, etcétera, sin dejarse en el tintero los empresarios la situación de la pequeña y mediana empresa, sobre las que la actual situación económica pesa de una manera aplastante y puede ser su condicionante cara al futuro. Y para reforzar todo este planteamiento allí estaban también el presidente del consejo nacional de empresarios, D. Manuel Conde Bandres, y el director central de asuntos económicos; D. Jesús Santos Rey.

La mañana tuvo su punto final con la recepción oficial dispensada al Ministro en el Gobierno Civil, donde fue cumplimentado por el Gobernador y Jefe Provincial del Movimiento, D. Jesús Gay Ruidíaz, y el resto de las autoridades provinciales. Esta hace presentes también en el acto los subsecretarios de trabajo y de la vivienda, así como otras personalidades.

Ya por la tarde, el Ministro presidió la entrega de doscientos cincuenta viviendas, que han supuesto un coste de ciento cincuenta millones de pesetas a otros tantos beneficiarios, acto en el que estuvo acompañado por el subsecretario de este departamento ministerial, señor Dancausa de Miguel, quien pronunció unas palabras a las que contestó con otras el señor Fernández Sordo. Puso de relieve entre otras cosas la estrecha colaboración entre la Organización Sindical y el Ministerio de la Vivienda, para destacar que la labor social, obra del Caudillo a lo largo de más de treinta y cinco años, tendrá su continuidad en el futuro.

CLAUSURA DEL II PLENO DEL CESIN

El II Pleno del Cesin, con el estudio de las seis ponencias («Enseñanza general, formación profesional y empresarial», «Reestructuración de la industria conservera», «Ganadería», «Recursos hidráulicos», «Reordenación comercial» y «Defensa de la naturaleza y el hombre») dio comienzo a las diez de la mañana, bajo la presidencia del titular de este consejo y subsecretario del Ministerio de Trabajo, don Vicente Toro Ortiz, a quien acompañaban el Gobernador Civil de Burgos, don Jesús Gay Ruidíaz, así como los de las restantes provincias del área, es decir, Alava, Guipúzcoa, Logroño, Navarra, Santander y Vizcaya. Abrió la sesión, con unas palabras de saludo para todos —un «todos» formado por más de un millar de personas, que son las que forman el Cesin—, el señor Gay Ruidíaz. Luego hizo uso de la palabra el Presidente del consejo, y acto seguido, se pasó al estudio de las ponencias cuyas conclusiones de extraordinaria importancia para todo el desarrollo socioeconómico de la zona fueron leídas posteriormente y elevadas al Ministro.

DISCURSO DEL MINISTRO

Cerró el acto el Ministro de Relaciones Sindicales, quien después de expresar su satisfacción por presidir en Burgos —sede de tantos acontecimientos de trascendencia histórica— este II Pleno del Consejo Económico Social del Norte elogió el positivo y fecundo trabajo llevado a cabo por cuantos han aportado al mismo su experiencia y sus conocimientos al servicio del establecimiento de las bases del progreso moral y material de esta entrañable y laboriosa región.

Tras recordar las palabras recientemente pronunciadas por el Presidente del Gobierno con ocasión del décimo aniversario de la creación del P.P.O., puso de relieve todo el buen hacer de este consejo interprovincial que ahora, en su segundo pleno, él clausura: «No se hubiera llegado a este resultado —dijo— con la forzosa adscripción de los muchos colaboradores a unos criterios estrechos, tanto de orden político como económico y social. Habréis logrado la unidad porque sabéis todos que sólo en la unidad de pensamiento puesto en el bien de estas provincias, sólo en la unidad de concepto de las reales necesidades de toda España, sólo en la unidad obligada de un desarrollo armónico y por ello justo, se podían hacer viables unos resultados que la pasión, el partidismo, la demagogia, el predominio de un sector o cualquier otra impureza egoísta, hubieran desbaratado».

Posteriormente el Ministro hizo alusión a la evolución experimentada en todo el norte de España desde la clausura del anterior pleno; y pasó seguidamente a analizar las conclusiones de este último. Posteriormente dijo: "España necesita ahora de la utilización plena de todos sus recursos hidráulicos, agrícolas, industriales, y desde el punto de vista económico no nos podemos permitir el lujo de desaprovechar ni la energía ni la posible potenciación agraria, ni la debida utilización de nuestras industrias y servicios".

Concluyó el Sr. Fernández Sordo diciendo: "No pido generosidad a los más desarrollados en favor de los menesterosos. En beneficio de unos y otros, en favor del bienestar común indispensable a todos, os pido que acertéis al pedir y al actuar, al solicitar apoyo del Estado que es justo que se os otorgue, y al desenvolver vuestras iniciativas y vuestros proyectos; al preocuparos moral y económicamente de la situación del hombre que aquí vive".

Todo proceso de democratización implica potenciar al máximo las entidades y las formas de integración social

Afirmó el Vicepresidente del Gobierno y Ministro de Trabajo en Segovia, donde inauguró la nueva residencia de la Seguridad Social

SEGOVIA, 18 (Pyresa). — "Consideramos fundamental que la acción política del Estado se apoye en las entidades intermedias de la sociedad y las fortaleza. Todo proceso de democratización implica potenciar al máximo las entidades y las formas de integración social", dijo el Ministro de Trabajo y Vicepresidente Tercero del Gobierno don Licinio de La Fuente en el Gobierno Civil de Segovia, poco después de su llegada a la ciudad para inaugurar varios centros creados por el Departamento.

La riqueza, la variedad y la vitalidad de la sociedad, agregó el Sr. De La Fuente son esenciales para la fortaleza del Estado y para la efectiva participación de los ciudadanos en la vida comunitaria. Ni el Estado puede hacerlo todo, ni sería bueno que lo hiciera, anulando con ello la vida de las entidades que lo constituyen y sobre las que tienen que apoyarse.

Después de su estancia en el Gobierno Civil, el Ministro, a quien acompañan en éste viaje altos cargos de su Departamento, se trasladó a la nueva residencia de la seguridad social, para proceder a su inauguración oficial.

INAUGURACION DE LA RESIDENCIA SANITARIA

Habló también en esta ocasión el Ministro y Vicepresidente Tercero, para señalar objetivos políticos de estos momentos.

"Constituye objetivo esencial de la política, dijo el Sr. De La Fuente, incrementar el grado de bienestar de todo el pueblo y acortar las diferencias entre los hombres en relación con los bienes y servicios sociales, el nivel de vida y las oportunidades de promoción y participación social. Y éstos objetivos tienen que procurarse, incluso en los momentos de dificultades económicas. Es en las situaciones de crisis económicas cuando los problemas sociales se hacen más agudos e imperiosos y la situación de los sectores más necesitados se hace más acuciante, por lo que es más necesaria la acción social y la solidaridad de todos en relación con dichos sectores. Solidaridad que hay que imponer por medio de la acción política para que no se quede en meras palabras".

Después de las palabras del Ministro, se hizo un recorrido por las instalaciones del nuevo centro de la seguridad social. La residencia está construida sobre una superficie de unos 45.000 metros cuadrados, en la carretera de Segovia a Avila, y en sus siete plantas dispone de servicios de hematología, banco de sangre, maternidad y tiene una capacidad de 287 camas y 41 cunas. El centro lleva también, anejo, un completo centro primario de rehabilitación y un centro de diagnóstico y tratamiento.

Arquitectónicamente, este nuevo centro combina perfectamente su funcionalidad con el entorno, el paisaje y el ambiente artístico monumental de su próxima ciudad de Segovia.

RESIDENCIA Y HOGAR DE PENSIONISTAS

Posteriormente, ya pasado el mediodía, el Ministro y sus acompañantes se trasladaron a la nueva residencia de pensionistas, con hogar anejo, creada por el Ministerio a través de su Servicio de Asistencia Social a los Pensionistas.

Destacó el Sr. De La Fuente en sus palabras durante la ceremonia inaugural como la seguridad social española tiene en el primer lugar de sus preocupaciones la de sus pensionistas. Porque, quienes todo lo dieron antes con su esfuerzo y su actividad, dijo el Sr. De La Fuente, tienen derecho primordial a la hora de reclamar una respuesta social a su situación, a su dignidad, seguridad y plenitud de posibilidades.

La nueva residencia, con hogar anejo, ocupa un moderno edificio, levantado sobre terrenos cedidos por la Diputación. Tiene capacidad para 188 plazas y su hogar dispone de biblioteca y hemeroteca, salas de estar, terapia ocupacional y asistencia social, cafetería y peluquerías.

El nuevo centro, que ha supuesto una inversión de 95 millones de pesetas, hace el número 25 de las residencias puestas en servicio por la seguridad social y el 146 de los hogares del pensionista que cuenta ya con más de 325.000 socios en todo el país.

Tras esta inauguración el Sr. De La Fuente y acompañantes regresaron a Madrid.

Las nuevas tarifas postales, a partir del 1 de diciembre

MADRID, 18 (Pyresa). — El Boletín Oficial del Estado publica hoy un decreto de la Presidencia del Gobierno por el que se modifican las tarifas postales y telegráficas.

Dicha modificación afecta a la correspondencia nacional e internacional y ha quedado de la siguiente forma:

CARTAS: En sobres normalizados, hasta 20 gramos de peso, tres pesetas; en sobre sin normalizar siete. Las cartas que sobrepasen los veinte gramos deberán franquearse con siete pesetas y las que sobrepasen los 50 lo harán con once pesetas. Las cartas que superen los doscientos cincuenta gramos y los quinientos costarán cuarenta y ocho y setenta y cinco pesetas, respectivamente.

LOS IMPRESOS: Suben a 1'50 los de veinte gramos y los de más de veinte, cincuenta, doscientos cincuenta, quinientos y mil gramos costarán dos, seis, doce, veinticinco y cuarenta y cinco pesetas, respectivamente.

LOS PERIODICOS: De publicación diaria: remitidos por sus empresas editoriales o distribuidoras, cada doscientos gramos, 10 céntimos.

DE PUBLICACION NO DIARIA: Las publicaciones de información general y las dirigidas al público infantil o juvenil costarán, asimismo, 10 céntimos cada doscientos gramos y las publicaciones especializadas cincuenta céntimos. Las devoluciones de estas publicaciones costarán entre treinta y cincuenta céntimos.

Las muestras y medicamentos se franquearán con cuatro pesetas, y los paquetes postales con películas cinematográficas con veinte pesetas cada kilógramo. Estas tarifas serán de aplicación al territorio nacional, así como a la correspondencia dirigida a Andorra, Gibraltar, Guinea Ecuatorial, Portugal, Filipinas y países de América pertenecientes a la Unión Postal de las Américas y de España.

Las tarifas postales internacionales se han modificado dentro de los aumentos autorizados por el convenio de la Unión Postal Universal subiendo de ocho a doce pesetas para las cartas y las postales a siete. En el régimen de tarifas telegráficas se mantienen en su cuantía actual de una peseta la tasa variable por palabra del telegrama y se eleva la tarifa fija a diez pesetas en los telegramas ordinarios y urgentes. En las tarifas del servicio de télex se abre la posibilidad de que la conservación de los aparatos sea de cuenta del abonado, y no se modifiquen las tasas por el alquiler de aparatos suplementarios y otros accesorios.

Finaliza la disposición con la tabla anexa de tarifas aplicables, servicio de arriendo de circuitos, canales e instalaciones tanto urbanos como internacionales.

Las nuevas tarifas entrarán en vigor el día 1 del próximo mes de diciembre.

LOS ABUELOS MAYORES DE ESPAÑA

MADRID, 18. (Pyresa). — Han sido elegidos los «Abuelos Mayores de España 1974», dentro de la «VIII Operación Abuelo», organizada por las cadenas R.E.M., C.A.R. y C.E.S., y Prensa del Movimiento, en colaboración con el Servicio de Asistencia los Pensionistas de la Seguridad Social, del Ministerio de Trabajo.

El título de «Abuela Mayor de España» ha recaído en doña María Villodre Moreno, de 111 años de edad, natural de Rincón de la Victoria y vecina de Málaga.

«Abuelo Mayor de España» ha sido elegido D. Emilio Romo Hernáiz, de 104 años de edad, natural de San Esteban de Zapardiel y vecino de Madrigal de las Altas Torres (Avila).

La proclamación de estos títulos se ha hecho durante el acto celebrado en Segovia, al mediodía del 18 de noviembre, con motivo de la inauguración de la residencia de pensionistas de la Seguridad Social, presidida por el Vicepresidente Tercero del Gobierno y Ministro de Trabajo, D. Licinio de la Fuente.

Cantarero del Castillo sigue siendo Presidente Nacional de los Antiguos Miembros del Frente de Juventudes

19 VOTOS PROVINCIALES DE NO ACEPTACION DE SU DIMISION, UNA ABSTENCION Y 10 VOTOS A FAVOR DE ACEPTARLA

MADRID, 18 (Pyresa) —Ayer se reunió en Madrid la anunciada Junta Nacional Extraordinaria de los Antiguos Miembros del Frente de Juventudes, convocada como consecuencia de la decisión de su presidente, Manuel Cantarero del Castillo, de poner su cargo a disposición de la misma.

Asistieron representaciones de treinta y una de las treinta y tres agrupaciones provinciales existentes.

Se abrió la sesión con un informe del presidente, en el que razonó los motivos de su decisión, que afirmó no habían sido otros que los de reaccionar contra una campaña en la que se había puesto en tela de juicio, de cara a la opinión pública, su representabilidad en el cargo y la disconformidad de la base con las manifestaciones políticas e ideológicas realizadas como presidente.

Por decisión de la asamblea, a propuesta de la mesa, se dio audiencia, seguidamente, a una representación de la denominada «Federación de Grupos Falangistas» para que expusieran los motivos de sus críticas al presidente de la misma y a la junta provincial de Madrid.

El señor Fernández Olivares, secretario de dicha Federación, luego de hacer la salvedad de la honestidad del señor Cantarero del Castillo por todos conocida, y de rechazar toda participación en intento alguno de campaña difamatoria contra él, razonó largamente los motivos de sus aludidas críticas, siempre respetuosas, en un informe que fue complementado con preguntas de asambleistas que fueron contestadas tanto por el propio señor Fernández Olivares como por los otros miembros componentes de la representación.

A continuación, y luego de retirarse la representación aludida, la asamblea formuló numerosas preguntas al presidente nacional para, segundamente, y tras de hacer una exposición cada una las representaciones provinciales que lo quiso, proceder a un debate general sobre el tema.

Por último, y previa salvedad hecha por una representación provincial sobre la honestidad e integridad del señor Cantarero del Castillo, unánimemente asentida y proclamada por toda la asamblea, se procedió a la votación sobre la aceptación o no aceptación de la dimisión del presidente nacional. El resultado de la votación fue de diecinueve votos provinciales en favor de la no aceptación, una abstención y diez votos en favor de la dimisión.

Proclamado tal resultado, el señor Cantarero del Castillo manifestó que antes de expresar su definitiva decisión, deseaba saber si el voto de las provincias que se habían pronunciado en favor de su salida de la presidencia significaba, dado el resultado de la votación, que se retirarían o separarían de la Agrupación Nacional caso de aceptar el continuar en la presidencia. Al responder todos unánimemente que no, el señor Cantarero del Castillo afirmó que aceptaba continuar en el ejercicio de su cargo.

Toma de posesión de los nuevos gobernadores de Orense y Lugo

SANTIAGO DE COMPOSTELA, 18.— (Pyresa).— Los nuevos gobernadores civiles y jefes provinciales del Movimiento de Orense y Lugo, D. José Antonio Barrera Maceda y D. Joaquín Llobel Muedra, respectivamente, han tomado hoy posesión de sus cargos en sendos actos presididos por el Director General de Política Interior y por el Delegado Nacional de Provincias, señores Taboada García y Nozal López, quienes ostentaban la representación del Vicepresidente Primero del Gobierno y Ministro de la Gobernación, y del Ministro Secretario General del Movimiento, respectivamente.

En Orense, por la mañana, tuvo lugar el relevo del señor Regalado Aznar. El Gobernador saliente expresó su sentimiento por dejar la provincia. El nuevo Gobernador resaltó la importancia de la rectitud y del diálogo.

Por la tarde, en Lugo, tomó posesión el señor Barrera Maceda. El gobernador saliente, señor Ruipérez del Gallego, afirmó que los relevos son necesarios.

El nuevo gobernador, señor Barrera Maceda, expresó su gratitud al gobierno por permitirle servir a España en la tierra en que nació.

En estos actos pronunció sendos discursos el Director General de política interior, señor Taboada García, quien dijo que los gobernadores civiles y jefes provinciales del Movimiento, en cuanto representantes del Gobierno, deben ser ejecutores de la política del mismo en el territorio de su jurisdicción; y como jefes provinciales del Movimiento, habrán de estimular la participación en las tareas políticas.

Las asociaciones no son más que una de las formas de la participación pública

CONFERENCIA DE LEOPOLDO STAMPA EN VALLADOLID

VALLADOLID, 18 (Pyresa).— Leopoldo Stampa ha pronunciado una conferencia en el ciclo que con el título "Política", está celebrando el Instituto Superior de Complemento de Estudios de Valladolid.

Afirmó que las características de nuestra Constitución son dos: la normal de defensa de un núcleo esencial de principios y la específica de ser una Constitución en permanente desarrollo; por lo que yerran los que propugnan una reforma constitucional para lograr la adaptación político-social, que precisamente es una de las características del sistema español.

Dijo que este contempla una riqueza de participación pública superior a la de muchos sistemas extranjeros, a los que se admira ingenuamente con una falta de información-respecto de sus corrientes reformadoras. La participación pública es concepto mucho más amplio que la participación política, pues exige la contemplación del hombre como ser total y no sólo como ciudadano. Por ello la participación pública ha de contemplar la de los intereses del hombre situado en su contexto social y la de las ideología del ciudadano interesado en el quehacer político.

La representación de intereses discurre a través de los cauces típicos previstos en nuestras Leyes Fundamentales que necesitan ser desarrollados, pero no modificados. Específicamente dijo que hay que huir del sindicato político, sometido a la disciplina del partido; y del sindicato apolítico; para vitalizar el sindicato defensor de los intereses de cuantos son copartícipes en la riqueza nacional, y que en nombre de los intereses que ellos crean participan políticamente en el quehacer público.

Mantuvo la tesis de que las asociaciones debían de ser en opinión y que sólo podrían intervenir en las elecciones a través de las denominadas asociaciones de elección, y puso de relieve que las asociaciones no son más que una de las formas de participación pública, por lo que hay que advertir de la desproporción entre las consecuencias legales del movimiento asociativo y la exagerada propaganda que se ha hecho del mismo, para que no de lugar a la desilusión.

Terminó diciendo que ha de tomarse con toda seriedad la actitud política del desarrollo democrático del régimen, sin que en ello pueda influir la existencia de una oposición canalizada casi exclusivamente por la vía de la subversión, para impedir la cual no faltan los medios de defensa de la propia Administración, los de los Tribunales de Justicia y la defensa de las instituciones por las Fuerzas Armadas previstas en nuestra Ley Orgánica. Pero añadió que la defensa normal de un sistema solo se logra con la presencia organizada y constante de los hombres que, honesta y firmemente, intervengan en la acción política.

(c) Ministerio de Cultura 2007

NUESTRO OBJETIVO ES EL CAMBIO DE ESTRUCTURAS DE LA SOCIEDAD QUE SIEMPRE HEMOS PLANTEADO CON REIVINDICACIONES CONCRETAS

Como son la reforma en la empresa, en la educación, en el sistema fiscal, en el régimen del suelo, en la agricultura y, en resumen, en la estructura de propiedad

IMPORTANTE DECLARACION DEL CONSEJO NACIONAL DE TRABAJADORES ANTE EL MOMENTO POLITICO - SOCIAL EN ESPAÑA

MADRID, 18 (Pyresa).—El Consejo Nacional de Trabajadores ha hecho pública la siguiente nota:

«El Consejo Nacional de Trabajadores se siente en la obligación de comparecer públicamente ante el confusionismo del país, como consecuencia de los propósitos de la oligarquía y de quienes por particulares pretensiones y ambiciones políticas, deliberada o inconscientemente, secundan su juego.

Por encima de los histerismos de unos, la demagogia de otros y la solapada toma de posición de muchos a espaldas del pueblo, ha de decirse con claridad que lo que verdaderamente necesita la sociedad española no es lo que tantas veces se lanza a los cuatro vientos, pretendiéndose hablar en su nombre. Lo que necesita y hay que conseguir con urgencia, es la institucionalización de más amplios mecanismos para la auténtica participación popular junto con realizaciones sociales profundas. Solamente así estará garantizada la verdadera libertad, que ha de serlo para todos o no merece tal nombre.

Es exigencia de estos momentos la definición de las actitudes y de los objetivos.

Indiscutiblemente, aperturismo, libertad y democracia han de valorarse por su sentido político; pero, no es menos cierto, que han de definirse por su contenido social.

LOS MOVILES DEL CAPITALISMO

El progreso económico y social, los cambios provocados y enraizados en estos años, que han hecho posible la existencia de una dinámica progresiva y de unos grupos sociales con potencialidad constructiva, no impiden, sin embargo, que en la sociedad española se mantengan, todavía, unos moldes, una mentalidad, una escala de valores sociales y culturales, y unos privilegios propios de otros tiempos. Además puede señalarse, como una característica del desarrollo, el crecimiento económico que favorece la presión del sistema capitalista, en su forma máxima de dominio, como es la oligarquía.

En este sentido es preciso denunciar, que toda oligarquía dirige su aperturismo a estos tres fines:

—Garantizar y legitimar, a través de nuevas estructuras políticas su libertad de acción y, bajo el disfraz de una defensa de las más amplias libertades, asegurarse la total supremacía, restringiendo las libertades reales del pueblo.

—Provocar la desunión de los trabajadores a través de un pluralismo sindical que les enfrente y divida, impidiéndoles la unidad de acción y privándoles del arma de la participación.

—Y, en definitiva, evitar la posibilidad de entendimiento entre los empresarios, que también están oprimidos por el supercapitalismo, y los trabajadores, dejando a éstos aislados, sin más camino que la reivindicación cuantitativa o el recurso a la violencia, que, en los momentos oportunos, favorecería, en nombre del orden, los intereses de los grandes grupos de poder económico.

En resumen, para asegurar su preeminencia pretende establecer un desequilibrio a su favor, mediante un sistema que supondría:

—El despido libre y el reconocimiento del desempleo como un estado natural de la economía;

—Una planificación que proporcione desarrollo para los ya privilegiados;

—Una política de empleo que considere como factor resolutivo del desempleo la emigración forzosa y, como necesario, el desequilibrio regional;

—Una política económica que admita como principio, para las empresas, privatizar las ganancias y socializar las pérdidas;

—Y una política de clase encaminada a manipular el consumo en su propio interés.

El grave riesgo de los trabajadores es caer en esa trampa.

NUESTRA DECIDIDA POSTURA

Una sociedad en desarrollo y con un dinamismo acelerado, como la española, suscita necesariamente diversidad de criterios acordes con las características y circunstancias históricas del país.

Como españoles, entendemos que tales diversidades han de ser acogidas en asociaciones políticas, a las que vemos como instrumentos para la efectividad del necesario contraste de pareceres.

Como trabajadores, habremos de exigir en cada momento su clarificación, a fin de conocer a dónde pueden conducir ciertas actitudes, que hablando de supuestas libertades, no afronten la reforma de las estructuras sociales, que es, para nosotros, la base para alcanzar la verdadera libertad.

Porque, en definitiva, nuestro objetivo es el cambio de estructuras de la sociedad que siempre hemos planteado con reivindicaciones concretas. Como son las reformas en la empresa, en la educación, en el sistema fiscal, y en el régimen del suelo, en la agricultura y en resumen, en la estructura de propiedad.

En consecuencia, nuestra postura es clara:

—Frente a la libertad sindical de signo capitalista, concebida para dividir a los trabajadores, mantenemos nuestra libertad democrática, con el protagonismo de las organizaciones profesionales y de los representantes de los trabajadores.

—Frente al capitalismo, un sindicalismo de unidad y de participación política.

—Frente al liberalismo, la democracia social.

LA PARTICIPACION POLITICA DEL SINDICALISMO

La participación política del sindicalismo es una necesidad de los trabajadores para conseguir una sociedad en la que se garantice a todos los españoles la posesión de los bienes sociales, culturales, económicos y políticos, sin posibilidad de que ninguna minoría a través de sus instrumentos de poder pueda restringírselos.

Hoy, las medidas importantes, que afectan a los trabajadores no son sólo las que se adoptan en las empresas, sino las que se toman en los centros de decisión del poder. Y es así donde reivindicamos permanecer como trabajadores.

Atacar la participación sindical es atacar la participación directa de los trabajadores, con el fin de dejar libertad de maniobra política a los grandes intereses económicos y extremismos, a través de sus propios grupos.

Nuestro sindicalismo ha sido y es un sindicalismo abierto a todos. Muchos compañeros han afirmado y definido su origen y antecedentes sindicales de distintos campos. Los que por las elecciones alcanzaron o alcancen la representatividad, deben tener presente que el sindicalismo es el único instrumento eficaz para defender verdaderamente a los trabajadores en todos sus intereses.

No negamos ni nuestros defectos ni nuestros errores. Pero lo mismo que admitimos responsabilidad, decimos que hemos sido nosotros los que hemos planteado las reivindicaciones de los trabajadores, y los que hemos levantado las banderas sociales en nuestra sociedad.

En estos momentos en que exigimos clarificación de actitudes, expresamos que siempre nos hemos definido con la misma claridad con que ahora lo hacemos. En los congresos nacionales de ordenación social y congresos nacionales de trabajadores, en los consejos nacionales de trabajadores anualmente celebrados desde 1965, hemos denunciado y reivindicado la revolución social en base a nuestro permanente objetivo de cambiar las estructuras sociales.

El último pleno de 1974 definimos de manera terminante nuestro programa de objetivos y reivindicaciones, que fue dado a conocer a la opinión pública y al Gobierno. Nadie puede pretender eludir la solución de nuestras reivindicaciones, tratando de desconocernos o desprestigiarnos. Es hora de definir las responsabilidades en la ejecución de la política social. Nosotros hemos reivindicado, porque somos un sindicalismo esencialmente reivindicativo, y nadie nos podrá impedir seguir nuestras acciones reivindicativas.

Estamos dispuestos a terminar de una vez con los empeños de impedir alcanzar nuestras reivindicaciones, sean quienes sean las fuerzas que lo intenten.

Saben quienes atacan nuestra representatividad lo que verdaderamente y realmente representamos, la fuerza y el potencial democrático que tienen las organizaciones profesionales, el peso específico de un sindicalismo unido de trabajadores, frente a las acciones muchas veces coincidentes del capitalismo con los grupos políticos extremistas, que tergiversan las libertades y las amulan allí donde alcanzan el poder.

Como saben la fuerza democrática, la presión que significa y la agresividad revolucionaria de un sindicalismo unido de trabajadores en la empresa, en los ayuntamientos, en las diputaciones, en el mutualismo y seguridad social, en las Cortes, etc., etcétera.

Para nosotros la participación tiene el objetivo de hacer posible, con una nueva táctica, el logro de las reivindicaciones de nuestro sindicalismo. Tanto a nivel de empresa como a nivel de sector. Ahí está, por ejemplo, el perfeccionamiento de las situaciones laborales a través de normas de todo rango desde las leyes promovidas por los trabajadores y elaboradas con su intervención, hasta los millares de convenios colectivos sindicales, la serie de ordenanzas de nuevo establecimiento o sustancialmente mejoradas, y tantas otras disposiciones, cuyo conjunto ha supuesto una innegable elevación del nivel social.

Es una labor que ha sido posible y fructífera debido al esfuerzo de los representantes sindicales desde enlaces y jurados, en la empresa, y dirigentes de las uniones provinciales nacionales, que, por su estrecho y directo contacto con los representados han sido los catalizadores de los problemas de los trabajadores.

Nuestra lucha se desenvuelve, en efecto, en el ámbito de la empresa. Y reducirla sólo a ese ámbito es precisamente lo que algunos pretenden, para manejarnos mejor, y porque sólo desde la empresa no podremos romper una política económica general que sirva a sus intereses.

Reivindicamos fortalecer nuestra representatividad y acción sindical en la empresa. Y para poder conseguirlo, reivindicamos, también, participar en las instituciones donde podamos enfrentarnos cara a cara con los intereses económicos o con los grupos políticos que rechazan el fortalecimiento de nuestra representatividad sindical.

GARANTIA DE NUESTRA AUTONOMIA SINDICAL

Nuestro sindicalismo rechaza, en palabras del Presidente del Gobierno en su discurso del 12 de febrero, cualquier servilismo.

También rechaza toda vinculación a la Administración que suponga cortapisas y frenos a su acción reivindicativa y de defensa de los trabajadores, y a su objetivo de intensificar la lucha por la construcción de una sociedad plenamente democrática, basada en libertades garantizadas por su contenido de progreso social.

NUESTRO COMPROMISO

Garantizar nuestra libertad de acción es un compromiso que contraemos ante los trabajadores para el ejercicio de una oposición responsable y auténtica frente a quienes desde cualquier clase de poder o bajo cualquier forma de actuación, pretendan coartar ahora o para el futuro, el contenido social y humano de la libertad, e intenten imponer soluciones contrarias a una verdadera democracia social.

Nuestro objetivo es ejercer con plena responsabilidad el sindicalismo de participación y fortalecer su significado, contenido y acción, que solo basaremos en la estrategia impuesta por nuestras propias acciones reivindicativas.

El Consejo Nacional de Trabajadores presenta al país su compromiso frente a quienes, con pretextos políticos y acusaciones falsas, impiden cumplir la misión de los representantes sindicales, desvían el verdadero sentido y significado del sindicalismo español, pretenden detruir la unidad sindical de los trabajadores, y obstaculizar su libre y directa participación.

NUESTRAS REIVINDICACIONES

Pero, por este compromiso, recabamos también del Gobierno y de la sociedad la misma claridad de actitudes, el mismo aperturismo social, los mismos esfuerzos democráticos y las mismas garantías de autenticidad que nosotros ofrecemos en defensa de los intereses de los trabajadores.

Esta posición nace precisamente de nuestra creencia de que la apertura preconizada por el Gobierno ha de ser una apertura realmente orientada al pueblo y a garantizar su participación en los bienes culturales, sociales y económicos.

La responsabilidad de establecer una sociedad más justa no debe recaer sólo sobre el Gobierno, sino que es la propia sociedad la que debe tomar conciencia de que la paz social es un bien de todos los españoles.

CONVIVENCIA Y SOLIDARIDAD DE LOS ESPAÑOLES

La convivencia y solidaridad de los españoles solo puede basarse en la mútua responsabilidad de cada uno, rechazando cuanto suponga egoísmos partidistas o de clase y abusos de poder para la creación de propias imágenes políticas, sean personales o de grupo.

Sólo la propia definición de actitudes borrará desconfianzas.

Nuestra actitud ya ha quedado definida y, en estos momentos, nos interesa, de manera especial, poner de manifiesto

—La urgencia de drásticas medidas, coherentes y eficaces, contra el desatado incremento del coste de la vida.

—La falta de austeridad y el insultante despilfarro, que constituyen una ofensa para quienes soportan el peso de los momentos difíciles.

—La necesidad de enérgicas y ejemplares sanciones para combatir la especulación y el desabastecimiento de artículos básicos.

—La conveniencia de una ordenación básica del trabajo que supere la concepción puramente contractualista.

—Nuestra voluntad de una mayor humanización de las condiciones de trabajo.

—La inaplazable reducción de la jornada máxima legal.

—La falta de tiempo libre para la convivencia familiar y la promoción personal y cultural, y la ocupación prematura de los hijos.

—El apremio de revisar el régimen de ayuda familiar que ha quedado totalmente desfasado.

—Nuestra denuncia del despido improcedente comprado mediante indemnización.

—El incumplimiento del mandato, incluido por nuestra iniciativa en los planes de desarrollo, sobre conflictos colectivos y la necesidad de regular el hecho de la huelga.

—Las especiales condiciones de trabajo y de vida de los hombres del mar que requieren la debida atención de sus peculiares problemas personales y familiares.

—Que el Estado ha de aumentar su aportación a la seguridad social y de manera que haga posible la ampliación de atenciones y su extensión a trabajadores de regímenes especiales que hoy no las disfrutan.

—La arcaica estructura de la empresa que, contra lo proclamado en el ordenamiento constitucional, sigue teniendo el trabajo reducido a un concepto material de mercancía sin que se den los pasos necesarios para acomodar la realidad de la empresa a lo que exigen las Leyes Fundamentales.

—Que las plusvalías resultantes de la regulación de balances deben constituir un fondo de propiedad colectiva bajo la titularidad conjunta de accionistas y trabajadores.

—La urgencia de elevar el límite exento del impuesto sobre los rendimientos del trabajo personal y de que se afronte de una vez la tan necesaria y esperada reforma fiscal, como uno de los medios para alcanzar la justa redistribución de la renta nacional.

—La deficiente función social del crédito.

—Las contradicciones y retrasos de la reforma educativa que tan lejos se encuentra aún de alcanzar la gratuidad, la igualdad de oportunidades.

—La utilización del suelo como instrumento especulativo.

—La exigencia de una política de pleno empleo, coordinada y eficaz que evite el trasvase de hombres, a través de emigración forzosa, fomentando, en su lugar, la creación de puestos de trabajo en las zonas subdesarrolladas.

—El grave y acentuado desequilibrio entre las regiones más ricas y las más pobres.

—La ausencia de una planificación del medio rural que corte de raíz la condena de los hombres del campo a una emigración en condiciones deshumanizadas y facilite la promoción profesional y cultural de los jóvenes campesinos.

PLAN DE ACCION

Como consecuencia de los planteamientos expuestos y de las denuncias formuladas, el Consejo Nacional de Trabajadores se compromete a elaborar un plan de acción inmediato y un programa de ordenación social, para llevar a cabo, de manera efectiva, la realización de las reivindicaciones de los trabajadores españoles.

—Somos conscientes de las dificultades a que estará sometida nuestra decisión. Pero tendrán adecuada réplica por nuestra parte, que nace de nuestra firme postura de participar en la democratización social del país. Por la responsabilidad que contraemos estamos dispuestos a exigir y hacer realidad el poder reivindicativo y político que el sindicalismo español tiene.

En esta línea de acción contamos con los trabajadores, con sus miles de representantes a nivel de empresa, de uniones y de consejos provinciales. La confianza de llevar adelante el plan propuesto no está sólo en nuestro propio esfuerzo, sino en el de todos los trabajadores españoles».

El día que no sea incompatible ser patriota, cristiano o budista con ser comunista, el comunismo será una doctrina económica de gran interés

INTERESANTES DECLARACIONES DE JESUS SUEVOS

LO PELIGROSO PARA LOS REGIMENES CONTEMPORANEOS NO ES EL ATAQUE FRONTAL, SINO QUE DESDE DENTRO SE DESMORALICEN LOS HOMBRES

MADRID, 18. (Pyresa).— "No quiero asociaciones" y "quiero seguir encuadrado en el Movimiento Nacional", manifiesta entre otras cosas D. Jesús Suevos, Primer Teniente Alcalde del Ayuntamiento madrileño en una entrevista que publicó ayer domingo "Nuevo Diario". El Sr. Suevos, fundador de la Falange y Consejero Nacional, afirma que "...ya no soy el anticomunista de entonces" y que el "comunismo de la Rusia actual es muy diferente al de los años treinta". "El día que no sea incompatible ser patriota, cristiano o budista con ser comunista, el comunismo será una doctrina económica de gran interés". Sobre Santiago Carrillo, dice que no le es un personaje grato y que los comunistas "de más acá del telón de acero están pasados por agua".

Preguntado sobre la situación del país, declara que la está viendo con cierta alarma y con cierta pena. "Da la impresión —dice— de que hay algo de incoherencia en la política española, aunque en el fondo estoy seguro de que no es así". "A mí quienes me preocupan son los amigos del régimen. Lo peligroso para los regímenes contemporáneos no es el ataque frontal, sino que desde dentro se desmoralicen los hombres" Manifiesta que "algunos han creído que el régimen no tiene encaje en el mundo y que pretenden que se vaya deslizando hacia las fórmulas demoliberales, por ejemplo el asociacionismo". A ese respecto, el Sr. Suevos dice que se mantiene en la misma postura de oposición a la institucionalización de los grupos políticos del Alzamiento Nacional, que daría como resultante los partidos políticos. Ante la aparición del Estatuto de Asociaciones, y sobre si éstas se configuran dentro del Movimiento-organización o dentro del Movimiento-comunión, responde que piensa que se adoptará una solución intermedia: un Movimiento-Institucionalización dependiente del Consejo Nacional "si hay un grupo que acogiera a todos los nacional-sindicalistas, yo, naturalmente, estaría con él", afirma.

Sobre la Falange dice que como organización ha desaparecido. Pero que existen muchos más falangistas de lo que la gente cree y que "hay muchísima gente que es falangista sin darse cuenta". Y añade más adelante: "Aquellos que son clarámente antifalangistas utilizan, sin darse cuenta, la misma técnica, el mismo estilo que la Falange ha propagado, y ha hecho como una segunda naturaleza en la conciencia de los españoles".

El Sr. Suevos declara: "No soy comunista", que igual de lejos está del demoliberalismo capitalista. Pero que algo que no admitirá jamás es el separatismo. A este respecto dice: "Yo hago mía una frase de mi paisano Calvo Sotelo, que prefería una España roja antes que una España rota".

A preguntas del periodista sobre si un falangista debe hacerse ahora forzosamente monárquico, responde que si la Monarquía "viene para servir y llevar adelante los propósitos del 18 de julio, que venga. En principio —añade— yo más bien soy partidario de la Monarquía que de la República, porque aprueba la unidad de mando. Por fortuna, Franco designó al Príncipe D. Juan Carlos". Y, más adelante refiriéndose al Príncipe, termina diciendo: "Creo que tenemos la posibilidad de tener un hombre serio, patriota y que cuenta cada día con mayor consenso popular".

EL MINISTRO DE JUSTICIA SUFRE UN ATAQUE GRIPAL

MADRID, 18. (Pyresa). — El Ministro de Justicia, D. Francisco Ruiz Jarabo, padece una ligera afección de carácter gripal, que le ha producido algo de fiebre y que le obliga a guardar cama.

INDUSTRIA DE ALIMENTACION
Solicita
para CASTELLON Y PROVINCIA
AGENTE COMERCIAL
(Con almacén o sin él)
Introducido en Confiterías y Pastelerías. Interesados dirigirse por escrito al núm. 11.816 de Publicidad Lanza. Apartado de Correos 716. —VALENCIA.

SIN PERDER LA LINEA

TEMORES. — Leer «Blanco y Negro», en el número correspondiente a esta semana, equivale a enfrascarse en una novela de misterio, temor y recelo. La Redacción de la revista que fundara don Torcuato Luca de Tena ha hecho un alarde de imaginación que permite augurarle un brillante papel en cuantos concursos literarios del género negro decida participar. Así, por ejemplo, todos los redactores, cogiditos de la mano, han escrito al alimón su fantástica tesis de que los periódicos del Movimiento habíamos desencadena desde hace tiempo una serie de ataques hacia la política informativa del Gobierno, lo que hacía verosímil el rumor que desde varias semanas atrás anunciaba el cese de don Pío Cabanillas como ministro de Información y Turismo. Tal fantasía morisca no se sostiene ni aunque la entonen a coro la totalidad de los redactores de «Blanco y Negro», reforzados por la media docena de piantes más destacados. En los periódicos del Movimiento puede haber aparecido alguna discrepancia con aspectos concretos de la gestión ministerial del señor Cabanillas, en lícito y limpio ejercicio de la función colaboradora de la crítica, y puede haberse publicado la aislada opinión personal de algún escritor sobre hechos y personas relacionados con el Ministerio de Información. Lo que todos los redactores juntos de «Blanco y Negro», más sus adheridos piantes, no podrán demostrar jamás es que en nuestras páginas se hayan «desencadenado ataques contra la política informativa del Gobierno», aunque todos juntos, tocados de gorra escocesa y armados de lupa, escuadriñen hasta el desojo nuestras páginas.

El resto de la investigación policial realizada por tan brillante equipo de cerebros no es de nuestra incumbencia. Podríamos apostillar algunas deducciones de estos nuevos Sherlock Homes, como por ejemplo la dedicada a exponer las razones a que puede obedecer el cese de cualquier ministro. Junto a las tres encontradas por su equipo de investigación, podemos añadir por lo menos otras dos: que el ministro haya realizado bien la tarea que se le encomendó y ya no tenga más que hacer; o que, haciéndolo bien, se haya quemado o gastado en el ejercicio de su gestión. Ninguna de estas hipótesis desmerece la persona del ministro ni su labor. Una política de Gobierno debe estar por encima de peripecias individuales. Su continuidad no depende de la permanencia de uno u otro concreto responsable de un Departamento. Parece mentira que toda la redacción de un semanario, pensando a la vez, demuestre tener un concepto tan pequeño de las cosas. ¿O es que «Blanco y Negro» considera que hay alguien más fiel y diáfano intérprete de la política del Presidente Arias que el propio Presidente? Vivir para ver. Y hay que ver las cosas que nos hacen leer.

ANTONIO FUENTES

(c) Ministerio de Cultura 2007

JULIO CAMPUZANO, DIRECTOR DE «LA VOZ DE CASTILLA»

BURGOS, 18. (Pyresa). — El hasta ahora redactor-jefe del diario "Hierro" D. Julio Campuzano Cantero, ha sido designado director del periódico de la Cadena de Prensa del Movimiento en esta capital "La Voz de Castilla", según nombramiento efectuado por el Delegado Nacional.

El Sr. Campuzano ha venido encargándose durante los últimos tiempos de las páginas deportivas del diario bilbaino de la tarde "Hierro", en el que ingresó en 1962. Asimismo, ha desempeñado durante los últimos años la tarea de corresponsal de la agencia Pyresa en Bilbao.

En su extenso historial profesional, D. Julio Campuzano —de 47 años de edad, casado y padre de nueve hijos— tras ser titulado por la Escuela Oficial de Periodismo de Madrid, trabajó en "La Voz del Sur", de Jerez de la Frontera, y en el diario "Arriba", así como también colaboró para la agencia Pyresa.

Entre sus méritos académicos figura también el de estar diplomado por la Universidad de Verano de Santander, así como en los cursos de perfeccionamiento de periodistas, organizados por la Universidad de Navarra.

LOS ALUMNOS DE CIENCIAS DE LA AUTONOMA DE MADRID, ACORDARON VOLVER A CLASE

MADRID, 18 (Pyresa).—Esta mañana se celebró en la facultad de ciencias de la Universidad Autónoma de Madrid una asamblea autorizada por el Rector para discutir si los alumnos deponían la actitud de paro que mantuvieron durante toda la semana pasada. Asistieron unos novecientos alumnos, que votaron ir mañana a clase, al tiempo que solicitaron que sea recibida una comisión de la facultad por el Director General de Universidades e Investigación, señor Lucena Conde. En el caso de que esta solicitud no sea atendida, los alumnos se reunirán de nuevo el viernes próximo para reanudar el paro.

En la facultad de económicas se celebró también una asamblea de facultad, que decidió asistir normalmente a las clases. Seis grupos de los cursos primero, segundo y tercero de esta facultad eligieron esta mañana a sus representantes estudiantiles.

En la facultad de derecho, la asistencia a clase fue normal, excepto en aquellos cursos o grupos que solicitaron reunirse en asamblea, presidida por un profesor, para hacer la campaña electoral de los 29 candidatos presentados a las elecciones que se celebrarán el próximo día 20.

En filosofía y letras, en cambio, reunidos alrededor de 550 alumnos en asamblea, decidieron continuar la huelga.

UNIVERSIDAD COMPLUTENSE

La situación en la Universidad Complutense es de normalidad. Se ha anunciado hoy que las elecciones de la facultad de económicas serán el día 25 en la primera vuelta y el 23 de diciembre en la segunda. Las únicas facultades que no anunciaron todavía cuándo celebrarán elecciones son medicina y políticas.

BOTADURA DEL MAYOR PETROLERO CONSTRUIDO EN EUROPA

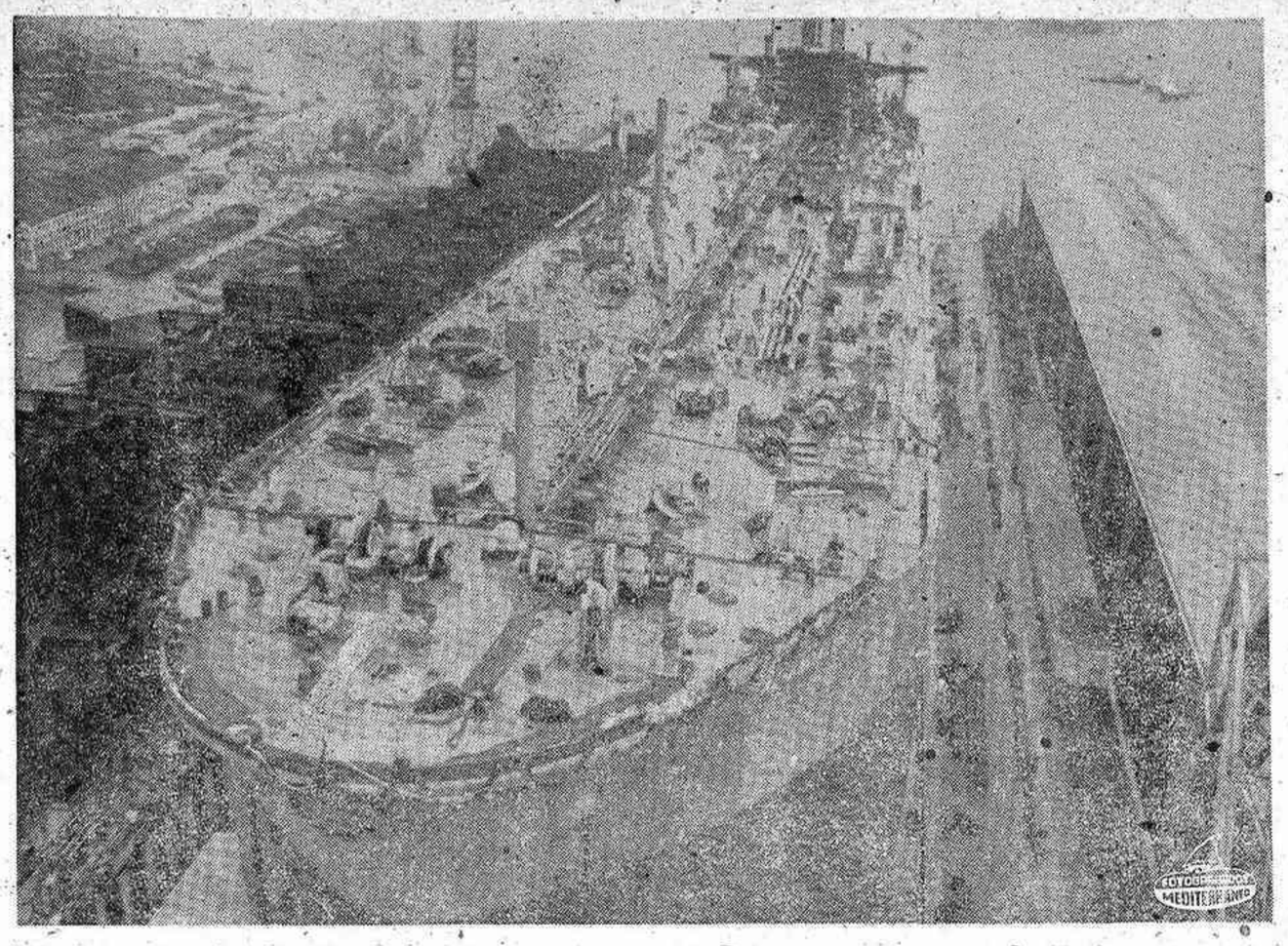

EL FERROL DEL CAUDILLO. — El "Al Andalus", buque petrolero construido en los astilleros de Astano, en esta ciudad, por encargo de la Sociedad Kuwait Oil Tanker Company, que fue botado anteayer bajo la presidencia del titular de dicha Compañía Abdul-Aziz Al Sagar y con asistencia del Ministro de Finanzas y Petróleo de Kuwait, Abdel Raman Al Altoki Al Alequi, de los Directores Generales de Industrias Siderometalúrgicas Navales y de Energía, del Presidente del INI, y de otras personalidades. Dicho petrolero, considerado como el mayor buque del mundo botado desde grada, y que ha costado tres mil millones de pesetas, desplaza a plena carga 429.950 toneladas, su peso muerto es de 361.100 toneladas y 362'34 metros de eslora y 53'390 de manga. Para la ceremonia de la botadura se empleó té en vez del clásico vino de champán. — (Foto Cifra Gráfica).

EL TIEMPO

Lluvias por el Oeste

MADRID, 18. (Pyresa). — Durante las veinticuatro horas últimas se han registrado lluvias en las vertientes cantábrica y atlántica y norte de la mediterránea, totalizando 21 litros de precipitación Vigo y Marín; 19 Santander; 18 Pontevedra y Molina de Aragón; 14 Toledo y Lérida; 13 Madrid y Guadajara; 10 Cuenca; 8 Navacerrada y Daroca; 7 Burgos, Valladolid y Salamanca; 6 Santiago de Compostela, Orense y Huesca; 5 Lugo, San Sebastián, Zaragoza y Salamanca, y 4 Pamplona, como cantidades más importantes. La nubosidad ha sido abundante en el norte y oeste de la Península y las temperaturas han continuado moderadamente bajas, con máximas de 22 grados en Almería y Santa Cruz de Tenerife, a las que siguen Murcia y Las Palmas de Gran Canaria, con 21; y Valencia, Alicante y Palma de Mallorca, con 20. No ha helado en ninguna de las capitales de España y las temperaturas más bajas han sido de 2 grados, que registraron Soria y Avila.

INFORMACION TECNICA Y PRONOSTICO

Los mapas del tiempo previstos para mañana, dan una borrasca en el golfo de Vizcaya, con un sistema frontal entrando por el oeste de la Península. En el Mediterráneo habrá una zona de altas presiones, que mantendrá el buen tiempo y los vientos soplarán del suroeste, racheados, en las vertientes atlántica y cantábrica. Para mañana cabe esperarse cielo cubierto con lluvias en la mitad oriental de la Península, ampliándose el área de precipitaciones por la tarde o primeras horas de la noche a toda la vertiente atlántica y la mayor parte de la cantábrica. Habrá también empeoramiento a última hora en la cabecera del Ebro y en el resto de la Península, concretamente en la vertiente mediterránea, predominanará el tiempo despejado, con cielo poco nuboso, igual que en Baleares. En Canarias habrá cielo nuboso con chubascos, por la tarde y primeras horas de la noche. Soplarán vientos fuertes de componente sur, en el Cantábrico oriental y el oeste de Galicia, oeste del Duero y Extremadura. Las temperaturas se mantendrán estacionarias.

Cuatro muertos y diez heridos en una explosión de gas...

(Viene de la pág. 1.ª)

afectó a un total de cuarenta y cuatro automóviles, que sufrieron serios desperfectos, y a un total de cinco fincas urbanas; parte de sus inquilinos tuvieron que ser desalojados.

Pocos minutos después de haberse producido la explosión, la zona afectada por el suceso fue acordonada por dotaciones de la Policía Municipal, coches patrullas del Departamento de Orden Público, ambulancias de la Cruz Roja y dotaciones de bomberos.

La relación de víctimas registradas a consecuencia de la explosión es la siguiente: don Tomás Martínez Peñasco, de 72 años, ingeniero, domiciliado en la calle de Jerónimo de la Quintana, núm. 9; doña Vicenta Márquez Sánchez, con el mismo domicilio del anterior; doña María Cobo Romero, de 50 años, domiciliada en la calle de Trafalgar, y don Francisco Moreno, taxista.

Las dos personas citadas en primer lugar eran pasajeros del taxi, que conducía la última de las personas reseñadas, y que salió impulsado a una veintena de metros cuando pasaba precisamente sobre el lugar de la explosión.

Una decena de techumbres de fincas cercanas al lugar hubieron de ser derribadas por los bomberos y, al menos, treinta familiaas, que habitaban los fincas números 7, 9 y 11 de la calle Palafox, y 6 y 14 de la de Albuquerque, fueron desalojadas.

Una vez controlada la situación y evacuados los heridos comenzaron la tarea de desescombro(así como la retirada de vehículos. La intensa lluvia que caía sobre Madrid obligó a interrumpir en algunos momentos los trabajos. Durante la noche la labor de salvamento y desescombro prosiguió utilizando potentes equipos de iluminación autopropulsados.

Hacia las seis de la tarde se personaron en la calle de Palafox los ministros de la Gobernación y de Obras Públicas, señores García Hernández y Valdés, respectivamente. El Vicepresidente Primero del Gobierno y Ministro de la Gobernación, acompañado por el Director General de Seguridad, recorrió la zona afectada y se interesó por el estado de los heridos. También estuvieron allí el Alcalde de Madrid, llegado con urgencia desde Barcelona, en donde se encontraba en visita oficial, y el Gobernador Civil y Jefe Provincial del Movimiento, así como otras autoridades.

POSIBLES CAUSAS

En relación con las posibles causas de la explosión parece confirmarse la de haber sido producida por un potente explosión de gas ciudad. Un portavoz de la compañía "Gas Madrid" que por otra parte ha hecho público un comunicado oficial, declaró en el lugar del suceso, que tal explosión sólo es posible en el caso de que se hubiera formado con anterioridad un enorme socavón. Añadió que, puesto que la tubería de conducción de gas pasa en aquel lugar a un metro de profundidad y que la explosión ha de producirse normalmente de abajo hacia arriba, únicamente en el caso de que existiera un vaciado anterior, es posible que se hubiera producido un socavón de cuatro metros de profundidad.

La explosión, según la misma fuente, quedaría explicada técnicamente en el caso de que en el socavón de unos veinte metros de diámetro —se hubiese ido acumulando el gas procedente de una fisura en la tubería de entrada a una de las fincas siniestradas. En esta hipótesis la mezcla se habría ido acumulando en un espacio de unos 250 metros cúbicos, lo que haría técnicamente explicable la aparatosidad del siniestro. Al parecer, técnicos de la compañía suministradora del gas han descartado la posibilidad de que la fuga de gas procediese de la tubería principal— que tiene un diámetro de 70 milímetros y que es el tipo más pequeño que se instala en la capital—, ya que no sufrió desperfectos en el momento de la explosión.

Continuando en esta hipótesis, la explosión pudo originarse por la afloración de gas a la superficie, a través, por ejemplo de una alcantarilla, y en este caso, hubiera bastado una chispa producida por un automóvil o un cigarrillo para desencadenar el siniestro.

DECLARACIONES CONCEJAL DISTRITO AFECTADO

El Concejal Presidente del Distrito de Chamberí, Sr. García Alarilla, manifestó a un redactor de Pyresa que se encontraba en su domicilio cuando le avisaron del siniestro. «Hemos evacuado —dijo— a vecinos de los inmuebles afectados, a quienes se les ha facilitado habitaciones en pensiones hasta tanto los técnicos dictaminen sobre el estado de los edificios. Esto no quiere decir —puntualizó— que el Ayuntamiento se sienta responsable de lo que ha sucedido; pero estamos obligados a prestar ayuda a los vecinos, puesto que pertenecen a nuestro distrito; las responsabilidades a que hubiere lugar, tendrán que ser determinadas, lógicamente, por la autoridad judicial».

Los automóviles afectados se hallaban estacionados en las calles reseñadas a excepción del taxi que circulaba en aquel instante por la calle de Palafox y cuyos tres ocupantes resultaron muertos. De las cuatro víctimas, sólo una murió en el acto. Se trata de don Tomás Martín Peñasco, de 72 años, cuyo cuerpo quedó destrozado.

Persiste la gravedad de dos de las personas que sufrieron heridas a causa de la explosión de gas ocurrida ayer en la calle Palafox y que se encuentran internadas en el centro de la Cruz Roja de Reina Victoria.

Doña Jacqueline Peñasco Pérez, de 43 años, presenta múltiples fracturas: pelvis, primera vértebra lumbar, todas las apófisis transversales de las vértebras lumbares y varias costillas, así como fractura abierta de la tibia y peroné izquierdos.

Doña Pilar Rel Barrera, de 25 años, presenta fractura de la tibia y laceraciones múltiples en la pierna izquierda.

La evolución del estado de ambas es normal, aun cuando la situación de mayor gravedad es la de doña Jacqueline Peñasco. Ambas heridas se encuentran en la unidad de ciudados intensivos.

La tercera herida grave, doña Fuensanta Barrios Nicolás, de 48 años, evoluciona normalmente tras haberse recuperado del fuerte shock. Le ha sido amputada la pierna izquierda porque había sido afectado el tejido blando del tercer superior del muslo con múltiples fracturas en el fémur.

En cuanto a las personas fallecidas, continúan sin conocerse más detalles acerca del taxista D. Francisco Moreno, quien únicamente pudo dar su nombre al ser ingresado en la clínica de la Cruz Roja de la calle Reina Victorio y falleció poco después. El taxi que conducía salió proyectado a unos veinte metros, alcanzado de lleno por la onda expansiva. Como consecuencia, resultaron muertos también dos de los ocupantes del vehículo, el matrimonio compuesto por don Tomás Martín Peñasco Carrasco, natural de Valdepeñas, de 72 años, ingeniero quien falleció en el lugar del accidente, y doña Vicenta Marcúquez Sánchez, fallecida poco después en la residencia La Paz. Al matrimonio, domiciliado en el número 9 de Jerónimo de la Quintana, les acompañaba una sobrina, doña Jacqueline Peñasco, ya citada entre los heridos graves.

La cuarta víctima de la explosión fue doña María Cobo Rofero de 50 años, domiciliada en Trafalgar 9, que ingresó ya cadáver en la clínica de La Paz.

Resultó con heridas leves D. Pedro José Méndez, de 41 años, domiciliado en Cardenal Cisneros, 22, y asistido en la clínica de la Cruz Roja, en cuyo centro hospitalario ha quedado internada su esposa, Dña. Pilar Reol Barrera, herida gravemente. En el momento de la explosión acompañaba al matrimonio una hermana de Dña. Pilar, D. Mercedes Reol Barrera, de 23 años, con domicilio en la avenida del Manzanares, número 154, que también resultó herida, aunque levemente, y fue atendida en la residencia sanitaria de La Paz.

En la clínica de la Cruz Roja se prestó asistencia también a Dña. Carmen Martínez Rodríguez, con domicilio en Palafox, 9, que presentaba heridas de carácter leve y pudo regresar a continuación a su domicilio.

Otros dos heridos leves fueron atendidos en la Casa de Socorro de Universidad; el estudiante sirio de 25 años, Sr. Gami al Rabaa, domiciliado en Templeque 111, y D. Manuel Gallego Andrés, de 54 años, domiciliado en la calle Hartzembuch.

Por último, fueron asistidos en la Casa de Socorro de Rafael Calvo, Dña. Angeles Rodríguez Bolgues, de 67 años, domiciliada en la calle Eguilaz, y Dña. Felicidad Rodríguez López, de 71 años, domiciliada en Churruca 27, ambas con heridas leves.

Al iniciarse poco después de la explosión, los trabajos de rescate resultó herido en un brazo y en el costado el bombero De Ramiro Cubillo, de 30 años de edad, que se recupera favorablemente en el equipo quirúrgico número tres.

NOTA DE «GAS MADRID»

En relación con la explosión ocurrida ayer en la madrileña calle de Palafox, la compañía «Gas Madrid», ha facilitado, a mediodía de hoy, la siguiente nota oficial:

«Gas Madrid S.A. lamenta profundamente el accidente ocurrido en el día de ayer en la calle Palafox y desea informar al público, aun cuando todavía no han podido determinarse con absoluta certeza las causas del siniestro y aún en la hipótesis de que la causa inmediata del mismo resultase ser una explosión de gas ciudad, que tal explosión sólo podría aplicarse porque antes de ella existiese un socavón de grandes dimensiones que dejó sin apoyo a una tubería de distribución de baja presión, y a dos acometidas, en alguna de las cuales (la tubería de distribución seguía intacta) pudo producirse una fuga de gas que, mezclándose con el aire contenido en el socavón existente, formara una atmósfera explosiva.

Sólo las grandes dimensiones del socavón previo podrían explicar que se produjera una explosión de tanta potencia».

EXPLOSION EN UN SILO DE MAIZ EN SANTURCE

SANTURCE (Vizcaya), 18. (Pyresa).— Un muerto, dos heridos graves y cuatro leves, es el balance de la violenta explosión ocurrida esta mañana en un silo de maíz de la zona franca del puerto de Santurce.

El hecho ocurrió a las ocho cuarenta y cinco horas. La violencia de la explosión fue tal que se oyó en toda la localidad. Como consecuencia de la misma falleció el ajustador de la empresa Noguera Hermanos D. Ignacio Paredes Sanjuán, de 45 años, casado y domiciliado en Baracaldo, que se encontraba en el interior del silo.

Con heridas graves resultaron los productores de la misma empresa D. José Luis Fernández Paniza, de 23 años, soltero, domiciliado en Baracaldo, y D. José Antonio Villarejo García, de 19 años, también soltero, domiciliado en Sestao, quienes sufren quemaduras de segundo y tercer grados en la cara y otras partes del cuerpo, habiendo sido internados en la clínica de San Juan de Dios de Santurce.

También fueron internados en el mismo centro, con heridas de pronóstico leve, D. José Antonio Villoria García y D. Antonio Díez Escueda, con domicilio en Sestao y en Bilbao, respectivamente, así como D. Teodoro Puente Barbero y D. Emilio Serjas Navgira, productores de los servicios portuarios.

Al parecer la causa de la explosión estuvo motivada por la acumulación de los gases desprendidos por la fermentación del grano almacenado en el silo como consecuencia de la fuerte humedad.

ESTRICTO CONTROL ADUANERO EN EL PASO DE MONEDA EN LA FRONTERA ANDORRANA

SEO DE URGEL, 18. (Pyresa). Enormes colas de automóvlles se han producido este fin de semana en la frontera hispano-andorrana, como consecuencia del estricto control aduanero llevado a cabo por las autoridades españolas en el paso de moneda. Como se recordará, únicamente se permite pasar tres mil pesetas por persona.

Las colas de automóviles llegaron a alcanzar en algunos momentos varios kilómetros, naciendo en la misma aduana y adentrándose en la comarcal 1.313, Seo-Lérida, Puigcerdá. Durante el sábado y el domingo, los bancos tuvieron que hacerse cargo del dinero de numerosas personas que se dirigían a Andorra con más de tres mil pesetas. Otros viajeros ante las dificultades en el paso por la aduana, optaron por dar la vuelta.

Extraordinario éxito de la operación "VACACIONES DEL AMA DE CASA en LA MANGA"

Son muchísimas las personas que han comprendido ya las enormes ventajas que ofrece ALOJAMENOR, S. A. para que el ama de casa pueda disfrutar UN MES al año, durante TODA LA VIDA, de una habitación doble EN PROPIEDAD, en el lujoso hotel DOBLEMAR, de LA MANGA del Mar Menor.

Un mes de ocupación. Sin problemas. Sin gastos. Sin preocupaciones.

Desde 60.000 ptas. a 250.000 ptas.

según el mes que Vd. elija.

Pero... hay más ventajas y preguntar no cuesta nada.

Valencia: Delegación de Rentasegura. c/ Baldoví, 2. Telf. 21 19 55

ALOJAMENOR, S.A. General Sanjurjo, 57-6.º Madrid-3 En LA MANGA: Edificio MAPU

• Envíenme, SIN COMPROMISO ALGUNO, información detallada sobre la compraventa de una habitación en propiedad en el

HOTEL DOBLEMAR - LA MANGA

D. _____ M

Domicilio _____

Ciudad _____ Teléfono _____

AVIDESA

SOLICITA:

PARA SU DELEGACION DE CASTELLON

ADMINISTRATIVO

AMBOS SEXOS, SERVICIO MILITAR CUMPLIDO, SUELDO A CONVENIR, DIRIGIRSE A AVDA. HERMANOS BOU, 49 BAJO; DE 4 A 8 DE LA TARDE DEL DIA 21-XI-74. — Teléfono 22 78 50. — Referencia Oficina Colocación 4642.

(c) Ministerio de Cultura 2007

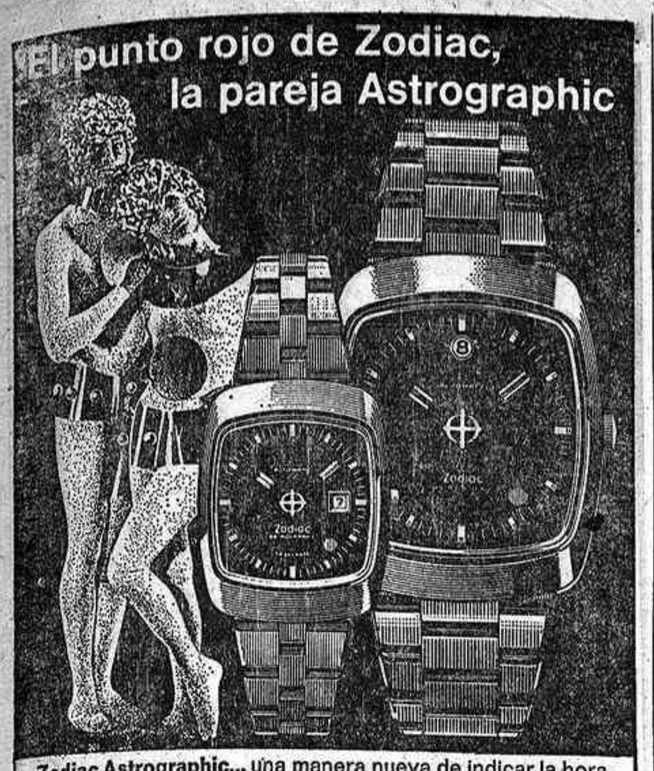

Zodiac Astrographic... una manera nueva de indicar la hora.. Más animada, más agradable y más segura. En la frontera de la ficción, un verdadero reloj de precisión (36.000 alternancias/hora)

Para ella y para él: **Astrographic de Zodiac**
Pídalo en las buenas relojerías y joyerías

Agente General: **ZODIAC IBERIA, S. L.**
C/. Madrazo, 14-16 - Tel. 228 82 03 - Barcelona-6

Zodiac

Triunfo de Karamanlis en las elecciones griegas

Formará gabinete esta semana

ATENAS, 18 (Efe). — El Primer Ministro griego, Constantino Karamanlis, formará gabinete el miércoles o jueves, tras su decisiva victoria en las primeras elecciones parlamentarias de Grecia en los últimos diez años.

Karamanlis, de 67 años de edad, que gobernó Grecia durante diez años consecutivos hasta 1963, obtuvo el 54'56 por ciento de los votos que asegurarán a su partido, nueva democracia, alrededor de 213 escaños en el parlamento, que consta de 300 miembros.

Se espera que el dirigente conservador, que se expresó francamente en su campaña política advirtiendo a los griegos de los peligros a los que se enfrenta el país, aplique ciertas medidas, algunas de ellas impopulares, para tratar de solucionar los problemas nacionales y exteriores de Grecia.

La victoria de la nueva democracia señaló una derrota resonante para los izquierdistas y, particularmente, para el dividido partido comunista, legalizado recientemente después de haber sido prohibido durante un cuarto de siglo.

La oposición parlamentaria será conducida por el partido liberal centro unión-nuevas fuerzas bajo la dirección del veterano político George Mavros. Este partido obtuvo el 20'41 por ciento de los votos, con lo que consigue alrededor de 65 escaños en el parlamento.

Al igual que la nueva democracia, el partido de Mavros se orienta hacia unas relaciones más estrechas con Europa Occidental y la plena integración de Grecia en la Comunidad Económica Europea.

El amplio margen de votos dados a Karamanlis es visto en Grecia como una expresión del deseo del pueblo griego por lograr la calma y estabilidad, en vez del de un cambio radical en la estructura política y económica del país.

Esta gran mayoría de votos permitirá a Karamanlis tratar más efectivamente el acuciante problema de Chipre y promover un programa económico que haga frente a la inflación.

El movimiento socialista panhelénico de Andreas Papandreus obtuvo solamente el 13'61 por ciento de los votos y 12 escaños en el parlamento.

La izquierda unida, que comprende las alas interna y externa del partido comunista griego, consiguió únicamente el 9'20 por ciento de los votos y 10 escaños.

Este partido se encuentra dividido por una poderosa lucha interna, lo que puede haberle echo perder varios miles de votos.

El Primer Ministro dijo hoy a los periodistas que el éxito de las elecciones demuestra la madurez política del pueblo griego.

PARIS: Más...

(Viene de la última.)

cir la política económica difícil que es la nuestra en el momento actual, con la firmeza que requiere la situación".

Los dos principales sindicatos del país, CGT (comunista) y CFDT (socialista) preguntarón hoy a Chirac mediante una carta abierta si el gobierno está dispuesto a reanudar las negociaciones con los empleados de correos, si es favorable a la apertura de negociaciones sobre el poder adquisitivo de los trabajadores de los servicios públicos, de la administración y del sector nacionalizado y si está dispuesto a aumentar inmediatamente el salario mínimo.

En su intervención televisada, Chirac contestó solo afirmativamente a la segunda de estas cuestiones.

La CFT, la CFDT y el sindicato de profesores que tratarán mañana de paralizar el país mediante la "huelga nacional". Los sindicatos FO (independiente), CGC (de cuadros) y CFTC (cristiano) no se han unido a la convocatoria de huelga.

Constitución de la Agencia Internacional de la Energía

Viene de la primera pág.

entre otras cosas, prevé un sistema de reparto de petróleo que asegura una autonomía común de aprovisionamientos petroleros en casos de urgencia.

La nueva agencia internacional energética, cuya creación fue decidida el pasado viernes por el consejo de la OCDE, tiene su origen en la conferencia de Washington sobre la energía y los trabajos del llamado «Grupo de los Doce».

Forman parte de la misma, junto con España, los siguientes países: Alemania, Austria, Bélgica, Canadá, Dinamarca, Estados Unidos, Irlanda, Italia, Japón, Luxemburgo, Holanda, Gran Bretaña, Suecia, Suiza y Turquía.

El acuerdo de la agencia internacional de energía fue firmado esta mañana en el «Chateau de la Muette» por el embajador de España en Bélgica, Marqués de Nerya, en nombre de España.

Los países miembros de la agencia eligieron presidente del comité director de la misma a Stienne Davignon, Director General de asuntos políticos del Ministerio belga de Asuntos Exteriores, y director ejecutivo de la agencia, al alemán Ulf Lantzke, consejero para cuestiones de energía del secretariado general de la OCDE.

Davignon afirmó en una rueda de prensa celebrada esta tarde en el Chateau de la Muette, de París, que la creación de la agencia es «un acto de reunión y solidaridad que excluye toda noción de antagonismo y confrontación frente a cualquier país u organización.

Los objetivos principales de la agencia internacional energética son:

— Asegurar en caso de urgencia un nivel común a todos los miembros de autonomía de aprovisionamiento en petróleo, desarrollar medidas comunes de restricción de la demanda petrolera y medidas de repartición de petróleo en tiempo de crisis.

— Desarrollar un sistema de información sobre el mercado internacional del petróleo, sobre todo en lo referente a las estructuras y actividades de las compañías, así como sobre costes y precios. Se tratará también de crear, en el seno de la agencia, un cuadro permanente de consultas con las compañías.

— Elaborar y aplicar un programa de cooperación a largo plazo en vistas a reducir la dependencia de los países miembros de las importaciones de petróleo.

— Promover relaciones de cooperación con los países productores de petróleo y con los otros países consumidores de petróleo, industrializados o no.

La agencia se sitúa voluntariamente en el seno de la OCDE, no tiene por finalidad sustituir a las organizaciones existentes y no constituye una representación supranacional de los estados miembros, según explicó su presidente, Etienne Davignon.

Los estados miembros no delegan sus poderes en materia energética en la agencia, sino que en el seno de la misma se realiza un diálogo intergubernamental. Respondiendo a las críticas que presentan a la agencia como un instrumento de la política norteamericana, Davignon afirmó que el programa de la misma es «una respuesta equilibrada a los intereses de todos sus miembros».

El Presidente de la agencia defendió también el procedimiento de votación, del que se excluye el derecho veto, y que contribuye a lograr el equilibrio y evitar el predominio de los Estados Unidos o de la CEE (sólo Francia no está en la agencia) en detrimento del resto de los miembros. Cada país tiene 3 derechos de voto «generales» y otro número variable de derechos de voto en relación con su nivel de consumo de petróleo.

El Presidente de la agencia anunció que antes del verano ésta presentará a los gobiernos una serie de propuestas concretas de desarrollo de sus objetivos. La fórmula de aproximación y diálogo con los productores de petróleo —dijo Davignon— deberá tener en cuenta a los consumidores industrializados y a los consumidores del Tercer Mundo.

Para realizar sus funciones, la agencia comprende un comité de dirección, un comité de gestión y cuatro grupos permanentes sobre cuestiones urgentes, estudio del mercado petrolero, cooperación a largo plazo y relaciones con los productores y otros países consumidores.

El acuerdo-programa internacional de energía firmado hoy está abierto a todos los países de la OCDE que deseen adherirse al mismo y tengan la capacidad de asumir sus obligaciones.

INDUSTRIA DEL METAL
PRECISA
CALDEREROS
CERRAJEROS
Y
PLANCHISTAS
Interesados presentarse en DAMA Publicidad, Gral. Aranda 6, lunes y martes de 7 a 8 de la tarde. (Ref. Of. Col: 4.631).

Aldo Moro tratará...

Viene de la última

gionales celebradas el pasado año. En las dos capitales de la región Trentino-Alto Adigio (Trento y Bolzano), el partido democristiano ha obtenido 24.951 votos y 15.042 respectivamente, frente a los 26.969 y 16.996 que había conseguido en las elecciones regionales de 1973.

En Trento, el partido socialista ha pasado de 7.691 votos en 1973 a 8.799 en estas elecciones, alcanzando un porcentaje del 15'3 por ciento respecto al 13'8 del año anterior. El partido comunista, de un porcentaje del 10'8 correspondiente a 1973, ha pasado ahora al 13'7; mientras que han registrado una flexión leve el partido liberal (del 4'3 por ciento al 3'5) y el movimiento social italiano-derecha nacional, que del 3'7 por ciento de 1973, ha pasado ahora al 3'5.

En Bolzano el partido comunista ha doblado los escaños respecto a las elecciones de 1969 y ha registrado un incremento del 2'6 por ciento de los votos en su favor, respecto a las elecciones regionales de 1973; el partido socialista ha obtenido un millar de votos más que en 1973, mientras que el partido liberal ha registrado una leve flexión pasando del 2'5 por ciento de 1973 al 2'3, y el movimiento social-derecha nacional, ha pasado del 9'2 por ciento del año anterior al 6'8 en estas elecciones.

Las primeras impresiones de los ambientes políticos son que estos resultados electorales confirman la tendencia que ya se manifestó en las elecciones regionales de Cerdeña: una constante pérdida de la democracia cristiana y una lenta avanzada de las izquierdas.

Aún tratándose de elecciones administrativas y de alcance muy limitado hay quien interpreta los resultados como la expresión concreta de una tendencia política de la cual no podrá prescindir el presente encargado de formar el gobierno, Aldo Moro.

Cede la tensión...

(Viene de la pág. 1.ª)

tía de los derechos nacionales del pueblo palestino.

La URSS se pronunció porque los palestinos participen en la conferencia de Ginebra en pie de igualdad con las demás partes.

China manifestó hoy en la ONU que las Naciones Unidas deben rectificar «su anterior actitud injusta con relación a la cuestión de Palestina y adoptar una resolución justa que reconozca los derechos nacionales del pueblo palestino y defienda su restauración».

El "encarecimiento"...

Viene de la última

perdido efectividad y hoy es ya inútil. Fue seguida en principio por un aumento del precio del petróleo compensándo el descenso en valor de la divisa americana. Pero posteriormente, después del embargo, cuando el dólar volvió a reforzarse en el mercado de divisas mundial, sin justificaciones monetarias, los países petroleros volvieron a subir sus precios hasta cuadruplicarlos. En cierta manera ello ha vuelto a beneficiar al dólar que dispone de crudo propio, frente a otras divisas que lo importan en su totalidad. Pero el fortalecimiento del dólar no servido para que los productores reduzcan sus precios. Por el contrario afirman que los «retocarán» de acuerdo con la depreciación de las divisas occidentales. Como el dólar está unido a ellas, continuará sufriendo nuevos aumentos petroleros a los que hoy por hoy no se ve fin. Pero los expertos reunidos en Nueva York pretenden desenganchar a las divisa americana del resto occidental mediante una revaluación.

DESCENSO DE LA DEMANDA MUNDIAL

El petróleo es el factor más decisivo en el proceso mencionado anteriormente, pero podría añadirse que las devaluaciones del dólar sirvieron también para abaratar extraordinariamente los productos agrícolas americanos y crear sobre ellos una presión de demanda que una revaluación puede eliminar. Lo mismo es aplicable a otras materias primas sometidas también a un exceso de demanda.

El razonamiento de los expertos concluye señalando que si bien la operación de revaluar podría interpretarse como un «sálvese quien pueda» y una toma de posición aislacionista americana, el efecto sería por el contrario beneciosa a nivel general de todos los países occidentales, haciendo descender la demanda mundialmente y permitiendo planificar la futura producción de materias primas de acuerdo a argumentos más lógicos que el simple beneficio inmediato en un mercado en alza.

Luego, unas economías mundiales reforzadas y una vuelta a los niveles de crecimiento normales ofrecerían, dicen, mayores oportunidades a los productores de materias primas que las actua les de lucro inmediato, pero potencial desastre económico mundial a medio plazo, con el colapso comercial total y la caída en vertical de los precios.

telesincro s.a.
computadores electrónicos
factor
amplía su departamento comercial
contratando nuevos
INGENIEROS COMERCIALES

SE EXIGE:

— Formación a nivel de profesor mercantil, económicas, ingeniería, técnicos empresariales, etc.
— Aptitud para gestiones técnico-comerciales a nivel de Gerencia.
— Se valorarán conocimientos y experiencia en Informática y Organización de Empresas.
— Interesa persona introducida en el ámbito empresarial de Castellón.
— Zonas de trabajo en Castellón.

SE OFRECE:

— Elevado nivel de ingresos.
— Formación permanente a cargo de la Empresa.
— Integración en equipo empresarial líder en su actividad, con posibilidades reales de promoción.
— Semana laboral de cinco días.

Escribir adjuntando «curriculum vitae» a TELESINCRO, S. A. (Rfa. I. C.) Alvaro de Bazán núm. 19 (VALENCIA) - 10.

LEUCO
España

En su constante expansión por España precisa para las provincias de Valencia, Castellón y Alicante

VENDEDOR

especializado en la aplicación de herramientas de metal duro en maquinaria moderna para el trabajo de madera, por lo que se da preferencia a un

MODELISTA EBANISTA CARPINTERO

SE OFRECE:

—Sueldo a convenir.
—Incorporación en plantilla
—Jornada de cinco días.
—Período de formación a cargo de la empresa.

SE REQUIERE:

—Experiencia en el ramo de la madera.
—Amplios conocimientos de alemán.
—Carnet de conducir.

Rogamos envíen datos personales, historial profesional y pretensiones económicas a:

LEUCO ESPAÑOLA, S. A.
Maldonado, 60
MADRID - 6

Agradecemos se abstengan de presentarse los que no reunan todas las condiciones requeridas.

¡DETENGA EL FUEGO! CON...

PUERTAS CORTA-FUEGOS SANZ
modelo de utilidad nº 114133
NO APAGAN EL FUEGO... PERO LO ENCIERRAN.

TALLERES SANZ S/A VALENCIA (PUERTO) Tel. 23 08 16

CASA EN BARCELONA:
ORTIGOSA, 14-16 · PISO 2º
DESPACHO Nº 4 · TEL. 232 07 20

También fabricamos CAJAS FUERTES, BASCULAS, CIERRES METALICOS.

Delegación en Castellón:
MIGUEL TORLÁ RENAU
Joaquín Marqués, 19
Tel. 21 60 57

YASMINA
FERNANDO CHAVARRIA
Santiago, 25 ZARAGOZA
ALFOMBRAS PERSAS ANTIGUAS Y MODERNAS
GRAN EXPOSICION
HOTEL MINDORO
ABIERTO de 10 a 2 y de 4 a 10
EN ATENCION A NUESTROS VISITANTES PRORROGAMOS HASTA EL DIA 21 INCLUSIVE

BUKHARA KASHIMIR	1,60 x 0,90 m.	13.000 pts.
BUKHARA KASHIMIR	2 x 1,30 m.	27.000 pts.
AFGHAN	3 x 2 m.	75.000 pts.
ARBEDIL	2,40 x 1,60 m.	60.000 pts.
KASHAN	2,20 x 1,40 m.	30.000 pts.
GHOM seda y lana	2,20 x 1,37 m.	225.000 pts.
KIRMAN	4,50 x 3,50 m.	150.000 pts.

DIFERENTES MODELOS A PRECIOS INTERESANTES
UNA INVERSION SEGURA (CERTIFICADO DE GARANTIA)

(c) Ministerio de Cultura 2007

ELECCIONES EN GRECIA

El "encarecimiento" del dólar podría forzar a la reducción de precios a los petroleros

Se estudiará la conveniencia de la revaluación y la vuelta a los lazos con el patrón oro

NUEVA YORK. (Del corresponsal de Pyresa, Félix ORTEGA.)

Medios económicos americanos señalan que existen sistemas para devolver la confianza mundial en el sistema monetario. Citan entre ellas la revaluación del dólar y la vuelta al establecimiento de lazos con el patrón oro como mecanismos para reducir la inflación y forzar a los productores de petróleo a reducir sus precios, y, al mismo tiempo, las escaceses de materias básicas industriales y agrícolas. La idea de la revaluación va a ser «vendida» con energía en la convención nacional de comercio exterior recién inaugurada hoy en el hotel Waldorf Astoria neoyorquino.

Concretamente y en el caso estadounidense, la revaluación, señalan, reduciría los precios de las importaciones de materias primas y productos elaborados, haciendo descender la presión existente sobre la producción agrícola americana. Al mismo tiempo los cálculos señalan que el mercado de valores respondería favorablemente no exactamente a la revaluación, sino a la combinación de efectos favorables sobre la economía que desencadenaría, reforzando a una serie de compañías francamente asustadas hoy por su debilidad ante el capital extranjero, los petrodólares concretamente, los mismos que disponen de capacidad para desatar como la compra de las mayores y más tradicionales empresas de la nación y de fuerza suficiente para adquirir las treinta mayores compañías británicas sólo con los ingresos de un país petrolero, Arabia Saudita, durante treinta meses.

MULTINACIONALES, FAVORECIDAS

El efecto defensivo ante la penetración de los petrodólares es, según un sector, nocivo pára la economía. Su argumento es que un «encarecimiento» del dólar representaría menos oportunidades de obtener capital inversor extranjero, cada día más presente en los Estados Unidos. Pero otros sectores señalan que a cambio, las «multinacionales americanas», valga la expresión, dispondrían de mayor capacidad inversora en el exterior. Por otra parte no cabe duda de que pese a las mayores dificultades inversoras dentro de Estados Unidos muchas compañías extranjeras vérían con agrado una mayor firmeza en la bolsa de Wall Street que, en el fondo, representaría una garantía mayor que un simple dólar más barato.

La argumentación de los partidarios de la revaluación se basan en el hecho de que la anterior devaluación del dólar ha

(Pasa a la Pág. 13)

ATENAS. — En esta composición fotográfica, el dirigente del Movimiento Socialista panhelénico, Andreas Papandreu (izquierda) y el dirigente del partido de coalición de la Unión de Nuevas Fuerzas del Centro, Jorge Navros, depositan sus respectivos votos, en Atenas.— (Telefoto Cifra Gráfica-Upi)

Aldo Moro tratará de formar un gobierno bicolor

Elecciones municipales en Italia

ROMA, 18 (Del corresponsal de Pyresa, Gerardo Rodríguez). — Aldo Moro continuará encargado de formar gobierno, pero debe desistir en su intento de lograr un monocolor democristiano. Tal es la decisión tomada por la dirección de su partido, que ahora propone una formación bicolor —DC y partido republicano— con otros dos partidos de centroizquierda: socialdemócrata y socialista.

Esta es la propuesta democristiana y en tal sentido Moro se apresta a seguir sus gestiones, habiendo comenzado esta tarde por informar al Jefe del Estado del nuevo cambio de rumbo en los intentos de resolver la crisis gubernamental. Pero tampoco puede afirmarse que esta solución puede ser llevada a cabo, pues los republicanos no parecen, al menos por el momento, muy decididos a aceptarla, ya que tal solución llevaría consigo un cambio en el programa elaborado por Moro y que el partido de la Malfa había aceptado en principio.

LA DC PIERDE FUERZA

Tal cambio de programa es aconsejado por la democracia cristiana con el fin de tratar de englobar en el apoyo externo a socialistas y socialdemócratas, pero queda todavía por ver si esa finalidad puede conseguirse. Total, que ha vuelto a cerrarse un camino para la solución de la crisis, sin que el que acaba de abrirse en vía de compromiso, pueda considerarse como definitivo y eficaz. La situación, pues, continúa estacionaria.

Y mientras tanto, la democracia cristiana parece estar perdiendo credibilidad en el país. Así lo hacen suponer los primeros resultados de las elecciones administrativas que se han celebrado ayer y esta mañana en algunas regiones de Italia. En el momento de redactar esta crónica sólo se conocen los referentes al Trientino y Alto Adigio, y en ambas provincias —Trento y Bolzano, respectivamente— la democracia cristiana ha perdido puestos.

Por otra parte, la situación general del país continúa agravándose en la proliferación de secuestros de personas. Ayer, el Papa se lamentaba públicamente de esta plaga, pero horas después —esta misma mañana— era en la propia Roma donde se intentaba secuestrar a dos jóvenes, hijos del escultor Manzu, autor, entre otras obras, de una de las puertas de bronce de la Basílica de San Pedro.

Decididamente, el momento por el que atraviesa Italia no puede ser más desolador, por cualquier lado que se mire.

ELECCIONES MUNICIPALES

ROMA, 18 (Efe). — Una flexión en los votos en favor de la democracia cristiana y un reforzamiento de las posiciones de las izquierdas, son los primeros elementos de juicio que se pueden sacar de los resultados conocidos hasta ahora de las elecciones para la renovación de 406 consejos municipales de Italia, que concluyeron hoy a las 16'00 (hora española).

Aún tratándose de una «muestra» muy limitada de votantes, ya que representan tan sólo el 3'6 por ciento del censo electoral nacional, hay mucha expectación por los resultados definitivos, debido al clima político de estos días.

El porcentaje de afluencia a las urnas ha sido más elevado que en las anteriores elecciones municipales de 1969, habiendo registrado un 88'5 por ciento de votantes, respecto al 87'8 de la consulta anterior; lo que demostraría una «sensibilización» de los electores ante la inestabilidad reinante.

Aunque en varios consejos municipales ha quedado invariado el número de escaños asignados a los diversos partidos, los resultados de hoy se pueden valorar «políticamente» comparándolos con los de las elecciones re-

Pasa a la pag. 13

Traslado de los restos de Eva Perón

MADRID. — El ministro español de Asuntos Exteriores, D. Pedro Cortina Mauri, acompaña en el aeropuerto de Barajas al ministro argentino de Bienestar Social y secretario general de la Presidencia, D. José López Rega, momentos antes de regresar a su país con los restos de Eva Duarte de Perón.— (Foto Cifra Grafica)

EL PRESIDENTE FORD, EN TOKIO

Extraordinarias medidas de seguridad han sido adoptadas en torno a su persona y miembros de su séquito

TOKIO, 18. (Efe).— El Presidente Ford ha llegado hoy a Japón, protegido por las medidas de seguridad más importantes de las desplegadas desde la segunda guerra mundial, en su primera etapa de su viaje por tres países de Extremo Oriente que ha sido calificado como "gestión de paz".

El avión presidencial tomó tierra en el aeropuerto de Haneda. Poco después el Presidente y los miembros de su séquito fueron trasladados en helicóptero al lugar en que se alojaron durante su estancia en Tokio. Por razones de seguridad no se pronunciaron discursos en el aeropuerto. Varios centenares de personas seleccionadas dieron una cálida acogida al Presidente norteamericano.

Los extremistas en número de unos 3.500 organizaron una manifestación contra Ford en un lugar situado a kilómetro y medio del aeropuerto internacional de "Haneda" en el que aterrizó el avión del Presidente. Más de doscientos extremistas de izquierdas fueron detenidos durante un enfrentamiento con la policía, organizado con motivo de la llegada del Presidente Ford.

Concurso "Miss Mundo"

LONDRES. — Agentes de seguridad registran los bolsos de las participantes en el concurso de belleza "Miss Mundo", antes de entrar en la Torre de Londres. Estrictas medidas de seguridad han sido adoptadas desde la reciente explosión de una bomba en la Torre. En primer plano, "Miss Nueva Zelanda", Sue Nicholsen (derecha) y "Miss Bélgica", Anne Marie Sikorsky.— (Telefoto Cifra Gráfica-Upi)

PARIS: Más huelgas en solidaridad con otras huelgas

Hoy paro general en todo el país

PARIS, 18 (Del corresponsal de Pyresa, Enrique Laborde). — El diario deportivo "L'Equipe" y el diario popular "Le Parisien Libere" (casi millón y medio de ejemplares entre ambos) no han podido salir hoy a la calle a causa de una absurda diferencia con los sindicalistas de artes gráficas afiliados a la C.G.T. El contratiempo se ha producido en una fecha interesante para la vida periodística parisiense. En efecto, hoy ha reaparecido, al cabo de cuatro meses de "barbecho económico", el diario "Liberation", fundado por Jean-Paul Sartre, y, de otra parte, "Le Figaro".

Pero he aquí que, por esa razón de la sinrazón que domina nuestro tiempo, mientras el órgano de la izquierda revolucionaria dedica un amplio espacio a relatar sus sinsabores financieros, el conservador "Figaro" justifica su renovación con una cita de Mao Tse-Tung: "El pasado debe servir al presente". La cita está inscrita en el artículo del director. En la cabecera del periódico prosigue la setencia de Beaumarchais.

"L'Equipe" no le ha podido contar a sus lectores el empate de la selección francesa de fútbol con el equipo de la República Democrática Alemana, y "Le Parisien Libere" ha dejado a su pueblo incondicional completamente huérfano de sucesos apasionantes. Todo, por una cuestión de autoridad sindical. El viernes pasado, el sindicato (C.G.T.) de artes gráficas, envió un comunicado a los periódicos en el que explicaba las razones de su participación en la huelga nacional de mañana. Los diarios en cuestión publicaron un resumen de esa nota. La reacción no se hizo esperar, y los dos periódicos citados se quedaron en la platina.

SEGUNDO MES DE LA HUELGA DE CORREOS

Pero este incidente, al margen de otras consideraciones que no son del caso, ilustra el estado de ánimo de las fuerzas presentes en la víspera de la huelga nacional que alborotará la vida del país mañana martes.

Las dos grandes centrales sindicales —C.F.D.T y C.G.T.— responsables de la jornada "de acción", han indicado con una sutileza que va más allá de las entendederas normales, que no se trata de una huelga general, sino de "una jornada de huelgas", "el mayor número de huelgas posible". Asimismo se subraya que la confusión de mañana (cortes de electricidad, de gas, los transportes públicos suspendidos y los ferrocarriles alterados, etc. etc.) tiene por objeto respaldar la huelga de correos que acaba de entrar, así como suena, en su segundo mes de existencia.

Y el debate prosigue entre las tres patas del banco nacional: sindicatos, patronato y gobierno, un banco que cojea más de la cuenta. Pero se trata de un debate a distancia que nadie sabe cómo y cuándo terminará. De momento, el gobierno insiste en su tesis: "Se trata de unas huelgas políticas". El patronato le ha secundado en esta opinión: "El objetivo de los movimientos en curso, es esencialmente político". Ante esto, los sindicatos, puestos en el banquillo por la prensa, que los considera responsables de una acción política perfectamente clara, se defienden con la ofensiva. Y mañana, todo el país sufrirá los efectos de "una huelga de huelgas".

"Lo que pretendemos es dislocar nuestra economía", afirma hoy en unas declaraciones a "France-Soir" el Ministro de hacienda Jean Fourcade. La opinión pública no puede respaldar en modo alguno esa tentativa llevada a cabo por unas categorías profesionales que no tienen problema de empleo y a las que el gobierno les ha garantizado hasta finales del año próximo un aumento de salarios y de remuneraciones igual, al menos, al aumento real de precios". "Estoy seguro que el buen sentido de los franceses ayudará al gobierno en esta difícil situación".

Los sindicatos que animan los conflictos actuales han reaccionado con una nota al Primer Ministro Jacques Chirac, que esta noche responderá a las preguntas de un periodista en la televisión. Esas tres preguntas, son las siguientes: ¿Está dispuesto el Gobierno a reanudar las negociaciones con el personal de correos?, ¿(El gobierno) es favorable a una discusión sobre el poder adquisitivo para el año 1974 en la función pública y en el sector nacionalizado? ¿Está dispuesto (el gobierno) a un aumento inmediato del salario mínimo interprofesional de crecimiento.

SITUACION INSOPORTABLE

Como un avance a la tentación gubernamental de negociar, el secretario general de la C.G.T., indica hoy en "L'Humanite" que su organización está "dispuesta a hacer concesiones". En otras palabras: la situación empieza a ser insoportable para los dos contradictores fundamentales de este conflicto y los sindicatos responsables de esta estado de cosas, pretenden llevar a la opinión pública la expresión de su buena fe. Mientras tanto, la huelga de correos prosigue y los pronósticos más optimistas establecen que, en el caso de que se resolviese hacia finales de este mes, la normalidad no se manifestaría hasta, por lo menor, bien entrado el mes de enero.

Así están las cosas en un país que se prepara a sufrir las consecuencias de "una huelga de huelgas". En París, las calles siguen con su feston de basuras amontonadas. Los militares han organizado un servicio de recogida con la intervención de tres mil soldados. Las protestas surgen por todas partes. Estos soldados vienen de la primera región militar —región parisiense y centro— pero también del este, del oeste y de la República Federal Alemana. "Cada día de huelga representa tres mil toneladas de basuras que se suman a las ya depositadas en las aceras". Y la "operación basura" no puede con esa carga que se amontona en las calles y que le da la "huelga de huelgas" su nota más expresiva. En fin en pocas horas sabremos cuál será la decisión final del Gobierno y las consecuencias inmediatas de su determinación.

HOY HUELGA GENERAL

PARIS, 18 (Efe).— Horas antes del comienzo de la huelga general que paralizará mañana martes la actividad en Francia, el Primer Ministro se dirigió el país por televisión para decir que si negociaría mejoras salariales compatibles con la "difícil situación económica", pero que la política económica del gobierno "no es negociable".

Entrevistado por un periodista de la televisión, Chirac dijo que una huelga general que consiguiera fuertes subidas salariales "no aportaría finalmente gran cosa a los trabajadores. Las ventajas conseguidas serían ficticias y desaparecerían por una aceleración de la inflación y del alza de precios. Otro efecto podría consistir en hacer peligrar el empleo. Por lo tanto, esta acción que consiste en desorganizar en realidad la producción nacional va contra el interés de cada trabajador francés".

Aconsejó el Primer Ministro a los franceses que no se dejen llevar por los "viejos demonios que en los períodos difíciles les llaman a la división y a la renuncia" y les pidió que se reagrupen ahora alrededor de "una cierta idea de Francia (expresión empleada por De Gaulle) y hagan el esfuerzo necesario para superar las dificultades".

Por último, Chirac arremetió contra el "equipo de demoledores" que preconizan la huelga como solución. "Bien, al escucharlos, me dijo que los viejos demónios no están muertos. No tengo la intención de dejarme influir por ellos. Pienso condu-

(Pasa a la Pág. 13)

(c) Ministerio de Cultura 2007