PRECIOS DE SUSCRIPCIÓN

En Salamanca, trimestre .... 3'50 Pesetas
Fuera de ella, » ... 4'25 »
» semestre ..... 8 »
» año ..... 15 »

Se admiten anuncios, esquelas de defunción y recordatorios, á precios convencionales.

PAGOS ANTICIPADOS

Número suelto: 5 céntimos

El Salmantino

DIARIO DE LA TARDE • SEGUNDA ÉPOCA

FRANQUEO CONCERTADO

IMPRENTA
REDACCIÓN Y ADMINISTRACIÓN:
CÍRCULO TRADICIONALISTA
Plazuela de San Isidro

No se devuelven los originales

Número atrasado: 10 céntimos

AÑO V.—NÚM. 963 | Lunes, 18 de Agosto de 1913 | TELÉFONO NÚM. 17.

GARAGE SALMANTINO

STOK MICHELIN

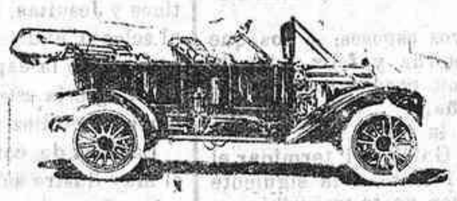

ADELANTOS MODERNOS

BOMATI y MALDONADO

Representantes en Salamanca, Cáceres y Zamora, de la acreditada marca de automóviles FLANDERS y E. M. F.—Accesorios, gasolinas y aceites de diferentes marcas.—Construcciones de carrosserías, reparaciones, pintura y guarnecido, en los renombrados talleres de

Hijos de V. Bomati

Precios de los automóviles FLANDERS completamente equipados y puestos en Salamanca.
Torpedo 15|20 H. P., dos asientos, 7.000 pesetas.
Idem 15|20 H. P., cuatro ídem, 8 000 ídem.
Idem 20|30 H. P., cinco ídem, 9.800 ídem.
Landolet 15|20 H. P., cinco ó seis ídem, 10.850 ídem.
Idem 20|30 H. P., seis ídem, 12.850 ídem.

Visitad su establecimiento. Calle de Zamora, números 57 y 59, Salamanca.

Almacén de Maderas y Carpintería Mecánica
de
Arsenio Andrés, Hijo y Compañía

Donde encontrarán toda clase de maderas de hilo y sierra, tabla machihembrada de todas las dimensiones que se deseen, molduras, jambas, cajetín para luz eléctrica y toda clase de carpintería.
Esta casa pone á disposición del público toda su maquinaria, con personal idóneo, para trabajar por horas á precios económicos.
En la misma encontrarán toda clase de materiales para la construcción de edificios, cal, yeso, cemento de diferentes marcas, etc., etc.
Avenida de Canals (Paseo de la Estación). 15.—Salamanca.

Banco Mercantil

Capital: pesetas 6.000.000

Este Banco abre cuentas corrientes, abonando intereses a las mismas.
Admite en su caja de ahorros imposiciones a 3 por 100 de interés anual.
Concede préstamos y créditos al 4 y 1/2 y 5 por 100 de interés anual.
Cambia monedas de oro y billetes extranjeros a tipos económicos.
Expide giros, cartas de crédito y órdenes telegráficas.
Compra y vende efectos públicos y valores industriales por cuenta de sus clientes, mediante una comisión reducida.
Admite en depósitos valores y alhajas.
Pone a disposición del público sus magníficas cajas de seguridad, donde pueden guardarse títulos, documentos importantes, alhajas, etc., etcétera.
OFICINAS EN SALAMANCA: DOCTOR RIESCO, 41.

TERMINUS HOTEL CAFÉ BILLAR
SALAMANCA

MODERNO -:- CONFORTABLE -:- HIGIENICO -:- Servicio de restaurant y para bodas, banquetes y lunchs -:- Carnets de abono al restauran (precios convencionales).

Coche y mozo a todos los trenes.

Sociedad Anónima CROS

Grandes fábricas de abonos y productos químicos y la más antigua en su clase.
Esta Sociedad importa directamente el Nitrato de Sosa de Chile.
Vende al por mayor y menor, en las mejores condiciones para los labradores.
Representante general en la provincia: Don Juan Matías Castaño
Sánchez Barbero, 11.—SALAMANCA
El mismo señor Castaño vende también abonos compuestos de todas clases.

: Colegio de Calatrava :
(SALAMANCA)
a cargo de PP. AGUSTINOS
Primera enseñanza : Bachillerato
PIDANSE REGLAMENTOS

Academia Palencia
Alumnos de Facultad e Instituto
DOCTOR RIESCO, 47.—SALAMANCA

Colegio que admite menor número de alumnos y que lleva tres cursos siendo el que mayor número de *Matrículas de Honor* ha obtenido de los de la capital y provincia.
SE ADMITEN ALUMNOS PARA EL CURSO VENIDERO

Nueva accion
DEL
HECHO DE ARMAS DE ALBUERA

Cuando todavía no se han acallado los ecos tristes y graves de las salmodias funerarias que se entonaron hace unos días en el templo de la Clerecía, por el alma del bizarro teniente Gonzalez Peral, muerto gloriosamente en los campos africanos, defendiendo el honor de la Patria, ultrajada villanamente por la cobarde e insensata morisma, llegan noticias de la guerra comunicándonos la nueva operación de que ha sido factor exclusivo el escuadrón de Albuera, y en la que, si bien se ha coronado de gloria, el triunfo aparece nimbado con las negras tintas del luto y de la amargura.

Serían aproximadamente las seis de la tarde del sábado último, cuando el ilustrado comandante militar de esta plaza y coronel del regimiento de Albuera, don Tristán Cabezas, nos envió copia exacta del telegrama que habíale remitido el valiente y caballeroso capitán Laá, participándole el encuentro habido con el enemigo y el resultado feliz de la operación.

Los términos del susodicho despacho no pueden ser más lacónicos y concisos; dice así:

«Me comunica el capitán Laá que el escuadrón de Albuera, en fuego sostenido ayer con los moros, ha tenido las siguientes bajas: Feliciano Gago, muerto, dos soldados gravemente heridos, cinco leves, caballos muertos, tres; heridos, seis».

Esta noticia, que era coincidente con la que a las seis y media nos transmitió nuestro corresponsal telegráfico, no la hicimos pública desde nuestra pizarra de la plaza Mayor, porque ya era conocida a la mencionada hora del pueblo salmantino, y tampoco nos fué dable imprimirla en el periódico porque ya estaba editado.

Día de júbilo sería éste para Salamanca por la victoria conquistada por el valiente escuadrón, pero la sangre vertida comprime el entusiasmo y lo concentra en la recordación de las víctimas, para las que debemos ofrendar hoy todos los sentimientos y todas nuestras oraciones.

DE MANZANO
LA CUESTIÓN DEL DÍA

No creas, lector, que se trata de ninguna cuestión política o social de esas que tanto ruído hacen en las ciudades y centros fabriles que, por fortuna, no llegan a estos apacibles pueblos. Aquí la política siempre va bien, con tal que no suban las contribuciones, y lo social marcha también divinamente, mientras los amos no traten de subir la renta, que por ahora parece que no tratan, y quiera Dios que sea así por mucho tiempo.

«La cuestión del día es aquí hoy muy otra. La cuestión del día es en estos pueblos la del gran AMO, la de la de la Asamblea eucarística que va a celebrarse en Vitigudino.

Y que si vamos a pie, que si a caballo, que si no hay caballerías para todos y hay que alquilar carruajes siquiera para los ancianos... he ahí lo que preocupa a estos pueblos de la ramajería.

En el que esto escribo no se habla de otra cosa. La Asamblea de Vitigudino constituye el tema de todas las conversaciones, y el himno eucarístico es la única canción que se oye por las calles en estas noches tranquilas del estío.

Bien es verdad que todo ello corresponde a la activísima propaganda del celoso párroco don Fernando S. Casanueva. Con gran oportunidad recordaba a sus feligreses, al anunciarles la celebración de la Asamblea, las peregrinaciones del año del Centenario de Santa Teresa, de imperecedero recuerdo entre estas gentes, que fueron a visitar el sepulcro de la gran Santa de Castilla. Fué aquella una época de inusitado entusiasmo religioso, cuyos recuerdos se transmiten de padres a hijos en las pintorescas relaciones que de los episodios del viaje se cuentan todavía en las tertulias y veladas de invierno y en ocasiones como la precedente. «Y si entonces—decía el párroco—a pesar de la distancia, molestias y gastos del viaje, no quedaron en este pueblo sin ir a Alba más que los niños—y no todos—y los ancianos imposibilitados ¿no cabe esperar que lo mismo ocurra ahora que la distancia es menor y los gastos insignificantes?»

Y efectivamente, todo hace presagiar que así será, pues los inscritos en la Asamblea ascienden a 270, que es precisamente el número de almas de comunión que tiene la parroquia, y de las cuales, dicho sea de paso y como muestra de su fervor eucarístico, han comulgado en la festividad de hoy 117. Y entre los inscritos figuran en primer término, como socios activos, el Ayuntamiento en pleno y la cofradía Sacramental.

Verificadas las inscripciones, se dió comienzo a los ensayos del Himno de la Asamblea, bajo la dirección de los seminaristas, comenzando por los niños, de los que lo han aprendido los jóvenes y las jóvenes, y hoy se ha cantado por todos en la iglesia para que lo aprenda el resto del pueblo.

Y lo que digo de éste, puede decirse de los pueblos inmediatos.

Con tales preparativos ¿cabe dudar de que la concurrencia a la Asamblea será inmensa y el éxito magnífico.

Yo felicito por anticipado a los beneméritos párrocos que han trabajado incesantemente, y pido para toda la Asamblea las bendiciones del cielo.

M. R.

Mas vale prever que lamentar

Hace años que viene alarmada la opinión ante los rumores de que el puente de la línea férrea denominado de «La Salud» está ruinoso, siendo de admirar que tratándose de una cosa de sin igual interés y apesar del cuerpo que han tomado dichos rumores, no se ha procurado poner en claro lo que haya de verdad en el asunto, por quien debiera hacerlo.

Nosotros, aun sin querer dar crédito a lo que el público dice, hemos visto con extrañeza, que los trenes descendentes paran antes de llegar al disco; parada que no hacía antes ni la hacen en las estaciones siguientes y esto que puede ser una necesidad, se interpreta por los viajeros como medida necesaria de precaución.

A tal estado ha llegado la inquietud o desconfianza, que muchos viajeros prefieren venir andando desde Tejares a esta ciudad, a exponerse a las contingencias de pasar sobre el puente citado.

Reciente está nuestro último viaje en el cual oimos decir a unos señores semitécnicos, que a simple vista se aprecian los defectos del puente en cuestión, que acusan su inseguridad.

Sea de ello lo que quiera, hemos llegado a una situación insostenible para el público y perjudicial para la Compañía concesionaria; situación de duda y de temor que no puede prolongarse por más tiempo. Tenemos derecho a saber si vivimos de milagro, o si son infundados nuestros temores.

Al Estado corresponde el velar por la seguridad social; a él acudimos en la seguridad de que ordenará con toda urgencia el reconocimiento de la obra citada, adoptando sin vacilaciones las medidas procedentes si ofrece peligro, o publicando en otro caso el resultado que aparezca para que el público adquiera la tranquilidad perdida.

Salamanca, 16 de Agosto, 1913.

JUAN M. CASTAÑO.

ASUNTOS MERCANTILES

La sociedad de dependientes de comercio.—La reunión del sábado.

Con gran concurrencia de socios celebró junta general ordinaria esta simpática sociedad.

El acto comenzó a las diez y media, bajo la presidencia de don Víctor Mulas.

El secretario dió lectura, y fué aprobada por unanimidad, al acta de la sesión anterior.

Acontinuación, el señor Mulas se levantó, haciendo un discurso resumen de la labor realizada por la junta directiva, de cuya oración copiamos algunos de sus párrafos. Dice así:

«Yo os agradez cosinceramente la distinción que me otorgásteis al concederme un cargo, para cuyo desempeño me hallo desposeído de méritos. Teniendo en cuenta esta circunstancia, me propuse aportar, y así lo hice, todos mis entusiasmos, respondiendo así a mi sentir sencillo de agradecimiento.

Todos sabéis, y yo tengo la seguridad más absoluta, de que si al pensar en la labor realizada por nuestra sociedad en su corta etapa de existencia, ponéis la mano sobre vuestras conciencias, hallaréis el remordimiento de vuestras injusticias para con vuestra junta; me refiero a vuestra junta en vez de hacerlo a la sociedad, por ser aquélla la representación de ésta. Vosotros concedísteis vuestra confianza y debísteis tener en cuenta esta circunstancia para testimoniar así vuestra fe y entusiasmos por la sociedad; pero no sucedió así para desgracia de todos, sino que, por el contrario, fuísteis vosotros mismos el arma destructora de vuestras propias conveniencias. Cobardemente traicionásteis vuestros más altos intereses, favoreciendo con vuestra apatía planes siniestros, preconcebidos por elementos que alejados de una realidad humana y redentora, se cernían en la sombra para no tolerar por más tiempo pequeñas aquellas reivindicaciones que había logrado vuestra madre sociedad.

No puede ser buen hijo quien reniega de su madre; vosotros habéis renegado de la vuestra, a quien negásteis el fuego de vuestros afectos qara ir a ofrendarlos a quien fué vuestra madrasta y respondió siempre con enconos a vuestras justas fiemandas.

No deis lugar a empequeñecer vuestra personalidad con la apatía; ésta sería precursera de nuestro mayor desastre, y vuestro glorioso baluarte de conquista, se trocaría en inmensa mole de escombros, cuyo recuerdo os afrentaría de la manera más ignominiosa, representando ante vuestra vista la existencia de un pasado feliz, carcomido y derruído por una inconsciencia digna solamente de una raza inculta y muerta, de cuya memoria renegaría una sucesión a quien habríais incapacitado con vuestra desastrosa torpeza. Es necesario que meditéis bien antes de resolver y que volvais la vista hacia atrás recogiendo las enseñanzas de esta investigación. Vuestro mayor orgullo debe ser elevar vuestra condición moral actual y para esto es condición indispensable sostener a toda costa nuestra sociedad. Cueste lo que cueste debemos ser fuertes de espíritu, demostrar que nuestra clase, no merece la condición de parásito infecundo, sino que por el contrario demuestra la energía y vitalidad del nuevo y gran arbusto desarrollado al calor de la rica sabia en que se desarrollen los gérmenes de capacidad que destruyan de una vez para siempre el raquítico y empobrecido espíritu de una generación que pertenece a un pasado impregnado de soberbia intolerable. Tened muy presente que de la vida o muerte de vuestra sociedad, depende la vida o muerte de vuestros derechos.»

El orador después de extenderse en otras consideraciones, presentó la dimisión de su cargo, cuya dimisión no fué aceptada por la asamblea, quien por unanimidad acordó conceder un voto amplísimo de confianza y gratitud por la labor que con aplauso de todos había realizado su junta directiva, rogándole desistiera de este propósito ante la necesidad de sostener los altos intereses de la Asociación.

Después de hacer uso de la palabra varios socios en igual sentido, el señor Mulas emocionado por el cariño que sus compañeros le demostraron se levantó y dijo: Si así lo queréis, a vuestra disposición están todos mis entusiasmos.

Con grandes aplausos fueron acogidas estas palabras del presidente quien suspendió la sesión por cinco minutos, con el fin de procederse a la elección de los cargos vacantes.

Hecho el escrutinio resultaron elegidos.

Vicepresidente don Buenaventura Maurici.

Secretario don Francisco A. Martín.

Vicesecretario don Julio M. Mangas.

Tesorero, don Feliciano Blanco.

Vocales don José García y don Matías Sánchez, quienes acto seguido tomaron posesión de sus cargos.

El presidente propuso se hiciera constar en acta y se enviara un mensaje de gracias a don Isidro Pérez Oliva y don Fernando López Monis, por haber conseguido una subvención del Estado para atender mejor las clases de instrucción establecidas por la Sociedad.

La idea fué acogida con gran entusiasmo y así quedó acordado por unanimidad.

El señor Maurici dió las gracias por su nombramiento, y acto seguido se dió por terminada la junta, en la que reinó gran orden y entusiasmo.

Fiesta clásica

Plaza de Toros de Salamanca

Con motivo de celebrarse en la plaza de Toros de Salamanca en la tarde del día 14 de Septiembre próximo, un festival en el que actuarán danzas y bailes típicos del país, se abre un concurso con premios en metálico.

Para tomar parte en este festival es preciso inscribirse hasta el día 5 de Septiembre, lo cual deberán hacer en el comercio de don Plácido Hernández, Plaza Mayor, 14.

Las bases para este concurso serán las siguientes:

1.ª Se adjudicará un premio de 150 pesetas en metálico a la danza que a juicio del jurado haga mejor palec con tejido de cordón, y un premio de 50 pesetas para la que califiquen en segundo lugar. Las danzas ejecutarán uno o dos paleos, según lo estime conveniente el jurado.

2.ª Las parejas de baile que tomen parte en el festival, ejecutarán dos bailes que el jurado les designe dentro de los que se bailan en el país, bien sea de tamboril o dulzaina, adjudicándose a la pareja que a juicio del jurado lo merezca un premio en metálico de 100 pesetas. uno de 50 pesetas para la que quede en segundo lugar y uno de 25 pesetas para la que quede en tercer lugar.

Advertencias

Es indispensable lo mismo en las danzas que en los bailes, la presentación del traje típico del país.

La pareja que lo estime conveniente puede traer tamborilero o dulzainero.

Espectáculos

Teatro Bretón.
Debut de Sagi-Barba

Anticipadamente dimos la noticia de que la empresa de este coliseo trabajaba sin descanso para traer en la próxima feria la compañía de ópera española que dirige el notable barítono Emilio Sagi-Barba.

Hoy se puede tener por seguro que debutará este artista en el Bretón, para lo cual el contrato quedará firmado uno de estos días.

Sagi-Barba, hará su debut el día 10 de Septiembre, con una aplaudida opereta, actuando solamente hasta el 17 del mismo mes.

De modo que la empresa abrirá un abono por 7 únicas funciones.

Teatro Moderno.

Nunca se habrá visto este teatrito tan favorecido, como en la presente ocasión, siendo las entradas grandes llenos, muy particularmente de señoras y señoritas, convirtiéndose el Moderno en punto de reunión de la buena sociedad salmantina.

El sábado volvió a proyectarse, a petición del público, la hermosa cinta «La bola de cristal», cuyas interesantes escenas, mantuvieron al público en constante atención.

Lo mismo podemos decir de «El hombre misterioso», que se exhibió ayer no pudiendo ser su argumento más emocionante.

La empresa de este cine, continuará proyectando películas como ésta, completando el programa con otras cómicas y dramáticas.

El sexteto que dirige don Eloy Andrés, ejecuta algunas obras en los intermedios, escuchando grandes aplausos.

Para hoy se exhibirá un selecto y escogido programa.

Ministerio de Cultura 2007

Información telegráfica para EL SALMANTINO

Conferencia recibida a la seis de la mañana.

Tetuán.

Relato completo del combate librado por el escuadrón de Albuera contra los moros.

El relato que se hace de este combate, es como sigue:

Después de atacar al convoy que iba a la Condesa, acudió en su socorro una sección de caballería de Albuera, que estaba apostada en la carretera, a un kilómetro escaso de la Condesa, hacia Negrón.

Los moros recibieron a la sección con varias descargas, sobre todo desde el poblado de Asfa.

Inmediatamente acudió al lugar de la agresión el capitán de caballería, don Guillermo Laá, con el resto del escuadrón, el cual prestaba servicio en la carretera, entre la Restinga y la Condesa.

Al recibir la sección de Albuera las descargas, echó pie a tierra y sostuvo un vivísimo tiroteo con el enemigo Y al llegar el escuadrón completo, volvió a montar a caballo, y todos reunidos cargaron sobre el sitio donde partía el tiroteo.

El escuadrón llegó hasta menos de cien metros del lugar donde estaban los moros; pero estos retrocedieron un poco y arreciaron en la violencia del fuego.

Entonces el escuadrón volvió a echar pie a tierra, continuando el fuego dos horas sin interrupción y con gran violencia.

Cuando más arreciaba cayó muerto el soldado Feliciano Gago. Sus compañeros le recogieron; pero, desgraciadamente, los auxilios de la ciencia fueron inútiles.

A las dos horas la intensidad del fuego enemigo decreció mucho, y entonces el capitán del escuadrón ordenó el repliegue hacia la carretera.

Así lo efectuaron los soldados, que se parapetaron en la cuneta y siguieron tirando sobre el enemigo otro largo rato, hasta el momento que llegó la columna Gabarrón, ante la cual, y después de breves descargas, huyeron los moros.

Los del escuadrón de Albuera han combatido con una serenidad y un valor dignos de toda clase de elogios. También se les tributan a los oficiales, que con contadísimas bajas sostuvieron una lucha intensa y duradera.

La guerra de Marruecos.—Brillante operación.

A última hora ha facilitádosenos en el ministerio de la Guerra, un despacho telegráfico oficial de Tetuán, en el que se da cuenta de una brillante e importante operación ejecutada por nuestras tropas, y en la que no hemos tenido que lamentar ninguna baja.

En este despacho se adelantan algunas noticias referentes a la operación que está realizando el general Arraiz, para posesionarse del aduar Asfa, en el que el enemigo se encuentra parapetado.

Participa la autoridad militar de Tetuán, que el general Arraiz, le ha comunicado por heliogramas, que a las cuatro de la mañana se encontraban las tropas vivaqueando a la orilla izquierda del río Smir, en las que permanecieron hasta las ocho y media, en cuya hora ordenó proseguir la marcha después de haberse servido el café a las tropas.

Avanzando con todas las precauciones se siguió hasta la Restinga, desde el que principió el movimiento envolvente sobre el aduar del Asfa.

Inmediatamente se estableció el contacto con el enemigo, que oponíase al avance.

Agrega en sus heliogramas el general Arraiz, que esperaba y confiaba en que a las dos de la tarde habría sido desalojado el enemigo de las posiciones que ocupaba, y que iría a pernoctar con la columna al mencionado aduar.

Muerte del jefe de la harca.

Por confidencias seguras que se han recibido del campo rifeño, se sabe que en el combate que el viernes último sostuvieron con los moros las tropas que habían salido de la plaza para relevar el destacamento de la posición de Laucién, murió, de un balazo alojado en el vientre El Ashfi, jefe de la harca de Ben-Carrih, y otros tres importantes jefes moros que recogimos del campo de operaciones.

Además de estas bajas causadas por la fusilería, el fuego de cañón que se hizo con la pieza que llevaban las tropas, sobre una casa emplazada en el monte, produjo otros dos muertos y cinco heridos.

Barcelona.

Fórmula rechazada.

En el domicilio de la Agrupación obrera del arte fabril, el Comité de la huelga, fijó ayer un cartel, en el que afirmaba que era falso, como había dicho el gobernador, que se hubiera aceptado la fórmula propuesta por el Gobierno para solucionar el conflicto societario por los trabajadores de la industria manufacturera.

Tan pronto como el gobernador se informó de la existencia de ese cartel, ordenó que se retirase inmediatamente, amenazando con el procesamiento a los individuos que constituyen el comité.

Justificación del gobernador.

Ante la insistencia que el comité demuestra por desmentir que hubiera aceptado la consabida fórmula, el señor Francos Rodríguez ha puesto por testigo de este hecho al Emiliano Iglesias, director del periódico republicano radical *El Progreso*, que precisamente se encontraba en el despacho del gobernador, cuando el comité aceptó la fórmula.

Los delegados, ha dichonos el señor Francos Rodríguez, solo opusieron algunos reparos a que se implantara el día 1.° de Octubre, pero tan pronto como se les indicó que se haría inmediatamente no dudaron en aceptarla.

Manifiesto de los huelguistas.

Los delegados de todas las sociedades obreras de la industria textil de la provincia, en la reunión que celebraron anoche han acordado redactar un manifiesto que mañana publicará la prensa, en el que se recomendará a los huelguistas que acepten la solución propuesta por el Gobierno.

Pro presos.

Se han reunido ciento cuarenta representantes de las sociedades de resistencia, con objeto de elegir la comisión encargada de recaudar fondos para los obreros que se encuentran presos, por los sucesos de la huelga.

Protesta contra las autoridades.

Los representantes de todas las entidades políticas radicales y obreros de cultura, han celebrado una reunión a fin de acordar los medios que debían adoptarse, para protestar contra la conducta seguida por las autoridades con ocasión de la presente huelga.

Por unanimidad se determinó celebrar una magna reunión el inmediato domingo, para organizar una institución que se encargue en lo sucesivo de la defensa de los derechos del hombre.

También envióse un despacho telegráfico al ministro de la Gobernación, protestando del hecho de que la autoridad judicial se halle subordinada a la gubernativa, y notificándole la creación de un organismo, encargando de exigirle las responsabilidades procedentes por los atropellos que se cometan en momentos análogos a los presentes.

Bilbao.

Bizkaitarras y conservadores.

Ayer ocurrió en Ansudio una sangrienta colisión entre los jóvenes conservadores y los nacionalistas.

Fueron éstos a celebrar una gira a indicado pueblo, y cuando pasaban junto al círculo de los conservadores parece que explotaron inoportunamente los entusiasmos de los dos bandos, traduciéndose en insultos y amenazas que concluyeron con unos cuantos disparos hechos desde el círculo, una intensa pedrea de los nacionalistas a la casa de los conservadores y con haber resultado heridos por disparo de arma de fuego, cargada con perdigones, tres bizkaitarras, otros contusos y detenidas algunas personas de uno y otro bando.

Melilla.

Sumisión de jefes rebeldes

Comunican de Melilla que siete jefes indígenas de las tribus de Ulad, Abdalla, Beu, Aso, Hiamu, Benibuyají y Beni Ukiel, se presentaron al comandante general para mostrarle sus buenos deseos y ofrecimientos en pro de la paz con España.

Hicieron constar que ellos respondían de la tranquilidad de sus respectivas zonas y que en ellas no se repetiría ningún acto de hostilidad contra nuestro Ejército.

El comandante general les hizo presente que era para él muy satisfactorio el recibir la adhesión de tan prestigiosos jefes, esperando que sinceramente darían cumplimiento a sus ofrecimientos.

Felicitación del general Marina.

Efusivamente, y en términos muy expresivos ha felicitado al general Marina por su reciente nombramiento el general Jordana.

Las Palmas.

El arzobispo Nomel.

En el vapor *Montevideo* ha llegado el arzobispo Nomel, presidente que fué de la República de Montevideo.

Las autoridades le cumplimentaron a bordo.

Arévalo.

Hundimiento de un tablado.—Muertos y heridos

Durante la celebración de una capea en esta villa, hundióse uno de los tablados ocupado por gran número de espectadores, resultando varios muertos y heridos.

Hasta ahora se desconoce el número de víctimas.

El alcalde ha sido suspendido en su cargo por orden gubernativa.

Madrid.

Marcha del general Marina.

Con dirección a Santander ha marchado esta tarde el general Marina, con objeto de despedirse de don Alfonso.

Desde allí marchará a tomar posesión de su mando de alto comisario de Marruecos.

Prensa Asociada.

Escuela militar

Después de brillantes exámenes teóricos y prácticos, de todas las materias concernientes a los deberes y obligaciones del soldado, cabo y sargento, teoría y manejo del fusil mauser, táctica militar, estrategia de combate, educación moral, disciplina del soldado etcétera, y después de haber verificado con gran éxito los ejercicios de tiro como complemento de todos estos conocimientos militares, les ha sido concedido por el señor coronel, director de estas escuelas y por el teniente profesor de las mismas, el certificado de aptitud para el servicio de las armas, a los señores siguientes:

Cipriano Peramir Peña, Francisco Benages López, César Santos Simón, Jesús de la Cueva Rodríguez, César Arias Fernández, Guillermo Sánchez Román, Leonardo Juanes Sánchez, Lorenzo García Sánchez, Julián Blanco San Esteban, Heliodoro Sánchez García, Esteban Samaniego Rodríguez, Esteban Martín Gutiérrez, Nicolás Chamorro Blázquez, Indalecio García del Rir, Melchor García Lopera, Benjamín Santos Borrego, Ernesto Martín de Argenta, Lorenzo Lucas Prieto, José Losa Miranda, José Hernández Evangelista, Manuel M. Péix Manzano, José de la Rúa de San Maximiano, Félix Hortal Aparicio, Aurelio Sánchez Polo, Ricardo Montero Cermeño y Ruperto García Rodríguez.

Sólo nos resta de hacer esta relación, felicitar muy calurosamente al señor don Pablo Rodríguez, director y a don Agustín Sánchez, profesor de las escuelas, por el éxito de estos exámenes y a todos y cada uno de los alumnos examinados, por la brillantéz con que en el corto periodo de cien días han sabido ponerse en condiciones de ser útiles a su Patria cuando sean llamados a cumplir sus deberes de ciudadanos.

FESTIVAL
DEL GREMIO DE
confiteros y pasteleros

Señores que han contribuído con donativos.

	Pesetas Cts.
Suma anterior...	*307,75*
Don Simón Castro.....	2
Señora viuda de Mangas.	5
Don Eduardo Pedreira...	2
Casino de Salamanca....	10
Círculo Mercantil.....	5
Don José Margarida.....	10
Ayuntamiento de Salamanca.....	25
Total.....	*366,75*

Un escándalo

En la calle cerrada de San Vicente, promovió a las siete de ayer tarde, próximamente, un regular escándalo, un sujeto llamado José Pierna, que cariñoso en extremo con su consorte, maltrató a ésta de palabra y obra.

Intervinieron los guardias de Seguridad Felipe Muñez y Serafín Jiménez, que detuvieron al agresor, conduciéndole a la prevención de Seguridad, donde tranquilamente ha pasado la noche, siendo denunciado al señor gobernador.

En dicho barrio tienen lugar a diario estos sucesos.

A las autoridades, a quienes esto incumba, llamamos la atención por si por todos los medios puede evitarse.

EN TORNADIZO

CINCO CASAS QUEMADAS

En la noche del día 13 del actual se declaró en el pueblo de Tornadizo un violento incendio, por el que quedaron totalmente destruídas cinco casas, propiedad de los vecinos del mismo, Sebastián Santos Martín, Ana-María Hernández, Mauricio García, dos de ellas de Petra Hernández y otra de Miguel Oliva.

El siniestro, que según parece ha sido intencionado, se cree sucedió de la manera siguiente:

Hace algún tiempo que el vecino de dicho pueblo, Sebastián Santos, venía repitiendo a sus convecinos que el día menos pensado ardía medio Tornadizo, aconsejándoles que asegurasen las casas, como en efecto lo estaban las quemadas.

El susodicho Sebastián salió referido día 13 para Salamanca con su mujer e hija, pero antes de emprender la marcha roció de petróleo la casa en que habitaba, y que era de su propiedad, encargando a su convecino, Agustín Vaquera, para que a las nueve de la noche la prendiera fuego, como así lo hizo. En los reconocimientos practicados se ha comprobado que el Sebastián había sacado de su casa cuantas ropas y enseres de valor tenía en ella, llevándolas para la de su madre.

Las perdidas causadas por el incendio se calculan en 6.000 pesetas.

Por la guardia civil de Linares fué detenido el sujeto Agustín Vaquera, y por la de esta ciudad, por orden del señor gobernador civil, el Sebastián Santos, quedando ambos sujetos a disposición del juzgado correspondiente.

Una boda

En la iglesia parroquial de San Sebastián contrajeron matrimonio el sábado último, a las siete de la mañana, el distinguido joven don Juan Coderque, profesor veterinario que fué de este Regimiento de Albuera, con la hermosa y simpática señorita Saturnina Hurcade Hernández.

La novia vestía precioso traje blanco, que hacía resaltar aun más las bellezas que siempre la adornaron.

Fueron padrinos del enlace matrimonial, don Francisco Valls Bernal de Quirós, hermano político del novio y doña Agustina Hernández Galán, madre de la novia.

Actuaron como testigos el reputado médico de esta ciudad don Francisco Díez, el ingeniero don Luis Estrada y el tío de la novia don Carlos Hernández Galán.

Entre los novios se cruzaron valiosísimos regalos, recibiendo también infinidad de ellos de los invitados.

La boda se celebró en familia, llegando con tal motivo de León, la madre y hermano del novio.

Verificado el enlace, los invitados se trasladaron al domicilio de la novia, donde fueron obsequiados con un espléndido y bien servido *lunch*.

Los nuevos esposos, a los que deseamos eterna y feliz luna de miel, salieron para varias capitales de España.

El tío de la novia, don Carlos Hernández Galán, al terminar el *lunch*, dió lectura a la siguiente poesía que con gusto trascribimos:

En la unión de dos jóvenes creyentes,
educados, sencillos, virtuosos,
que los padres bendicen sonrientes
en sus eternos lazos amorosos,
brilla la luz de Dios sobre sus frentes.

Nada hay más grande en el mundano suelo
que amar a una mujer, idolatrarla,
ser la ilusión de su ferviente anhelo
y en la boca purísima besarla
al descender la bendición del cielo.

Nada hay más grato a la doncella pura
que el momento de unirse al ser querido,
y contemplar, con ojos de ternura,
al que con ella va a formar el nido
de sus dulces ensueños de ventura.

Recordad con placer aqueste instante
en que habéis decidido vuestra suerte,
amaros con pasión santa y constante
y dichosos iréis hasta la muerte
con la conciencia límpida y brillante.

Que hay después otro mundo y otra vida,
vida verdad de bienestar y calma;
de una dicha inefable, no sentida,
Porque sólo son goces para el alma
de la materia inerte desprendida.

Y cuándo ésta prejuzga que perece,
el espíritu débil se levanta
y el justo se acrecienta y fortalece;
aquél mira al Señor y se espanta,
éste al Señor contempla y se adormece.

Sueño de amor angelical y tierno,
más grato que el cantar de ruiseñores,
más sentido y más dulce que el materno;
porque el rey del amor de los amores
es el amor de Dios, que es el eterno.

Disfrutad de las dichas terrenales,
endulzando amarguras al doliente,
y que al fin de los goces mundanales
os circunde de gloria tal ambiente
que se os abran las puertas celestiales.

CARLOS H. GALÁN.

Derechos en los juzgados

Actas de consentimiento
o consejo

Se ha publicado una Real orden de Gracia y Justicia, fijando los derechos de los jueces municipales y secretarios por las diligencias que puedan ser necesarias para la extensión de las actas de consentimiento o consejo para contraer matrimonio canónico, en las siguientes disposiciones:

«1.ª Por cuantas diligencias puedan ser necesarias para la extensión de las actas de consentimiento o consejo para contraer matrimonio canónico, inclusive el testimonio de las mismas que ha de entregarse a los interesados, devengarán, en concepto de honorarios, dos pesetas al juez municipal y dos el secretario Si a petición de los interesados, o por cualquiera otra causa justificada se hubiere de extender el acta en el domicilio del interesado, el juez y secretario devengarán derechos dobles.

2.ª Por las mismas actas y su testimonio, cuando los que en ellas intervengan sean personas de humilde condición económica, extremo que habrá de acreditarse tan sólo con la exhibición por parte del impetrante o del concedente de su cédula personal de 11.ª clase, y en la que, además, se exprese en el lugar de la profesión la de jornalero, devengara una peseta el juez municipal y otra el secretario; y,

3.ª Exceptuar por este concepto de todo derecho de arancel a los pobres de solemnidad y demás personas que lo están de obtener cédula personal.»

A los enfermos de los ojos.

Eusebio Camazón

OCULISTA

Consulta diaria de ONCE á UNA

Calle de Espoz y Mina, 8.

SALAMANCA

Religiosas

En las Siervas de María.

Con una fiesta magnífica se puso ayer fin al solemne novenario que las Siervas de María han dedicado a la Santísima Virgen en el misterio de su Asunción a los cielos.

Todos los días de la novena prestigiosos y elocuentes oradores de la Unión Apostólica y de las órdenes religiosas de Capuchinos, Agustinos y Jesuitas, han enfervorizado al selecto auditorio que ocupaba totalmente la capilla.

La iglesia estaba adornada con mucha sencillez y elegancia.

La misa de comunión la celebró el muy ilustre señor Vicario Capitular. La solemne, que fué cantada magistralmente por la capilla de la Catedral, la ofició el muy ilustre señor Bravo, canónigo de la Santa Iglesia Catedral, asistido de los señores Capitulares Cajal y Boíza.

Durante el día fué muy visitado el Señor por fieles amantes del Prisionero de nuestros Altares.

Por la tarde, el muy ilustre señor Chantre de la misma Santa Basílica Catedral, asistido de los beneficiados don José Ramos y don Severo, practicó la visita de altares y dió la bendición con el Santísimo a los fieles. El palio fué llevado por sacerdotes de la Unión Apostólica, quienes, en número de 12 han asistido a los cultos del novenario.

El coro de música del convento ha cantado con mucho entusiasmo bonitos motetes y gozos los días de la novena y el día de la fiesta por la tarde.

Sea todo para gloria de Dios y su Madre Santísima.

De sociedad

Han llegado:

De Manganeses de la Polvorosa, nuestro apreciable amigo el concejal de este Ayuntamiento, don Galo J. Santiago Ceballos.

—De París y Londres, el distinguido joven portugués, don Manuel de Vas Preto.

Del Norte, nuestro particular amigo el presidente de la Sociedad de Dependientes de Comercio, don Víctor Mulas.

—De Cestona y San Sebastián, el administrador de Consumos don Wenceslao Montero.

—De Caldas de Besaya, el concejal de este Ayuntamiento, don Manuel Pérez Criado.

—De San Sebastián, nuestro querido amigo don Gregorio Herrera, acompañado de su bella y distinguida hermana Pura.

—De Galicia, para pasar unos días al lado de su familia, el distinguido maestro de primera enseñanza, don Ricardo Alvarez.

—De Baños de Montemayor, don Jesús del Olmo.

—Del Norte, nuestro particular amigo don Fernando G. Zaballa y su respetable familia.

—De Madrid, con objeto de pasar unos días en ésta nuestro particular amigo don Luis González, empleado de la dirección general de Tabacos.

—De Avila, don Jacinto Elena, abogado del Estado y muy amigo nuestro, con su distinguida esposa.

—De Madrid, el reverendo padre provincial de los Capuchinos, acompañado del reverendo padre Buenaventura, guardián que fué del convento de esta ciudad.

—En Peñaranda se encuentra enfermo de bastante cuidado el padre de nuestro muy querido amigo el exdiputado provincial don Mariano Arenillas.

Han salido:

—De San Cristóbal de la Cuesta para Puente Viesgo (Santander), nuestro querido amigo don Ricardo Polo.

—Después de hacer una visita de inspección por las provincias de Segovia, León, Palencia y Zamora, el ingeniero topográfico y jefe del personal del ministerio de Fomento don Alejandro María de Riola, ha pasado por ésta, con dirección a su dehesa de Gudino (Ledesma), donde pasará una temporada en compañía de su familia.

—En el pueblo de Argujillo (Zamora), ha fallecido, a las diez de la noche del 15 de los corrientes, el ilustrado médico de aquel pueblo, don Juan José Cea Lorenzo.

Enviamos a la desconsolada esposa e hijos del finado la expresión de nuestro sincero pésame, y pedimos una oración por el alma del señor Cea.

(c) Ministerio de Cultura 2007

La mejor MAQUINA para escribir.

Usad para escribir limpio la máquina

YOST

No tiene cinta.

Comparad la escritura de la máquina

YOST

con todas las demás

Casa central: **Barquillo, núm. 4.-MADRID**

Un hombre muerto

En la fábrica de Vistahermosa, propiedad de don José Charro, ocurrió anteayer un accidente que produjo la muerte de un obrero.

Juan José Moñita Gómez, carretero de la fábrica, estaba el sábado a eso de las tres y media de la tarde enganchando una de las mulas, cuando ésta dió una tremenda arrancada, con la que produjo un fuerte golpe, con la vara del carro en la espalda del obrero.

Este sufrió la fractura y hundimiento de varias costillas, lexiones en el corazón y en el pulmón izquierdo, que le ocasionaron la muerte a la media hora del accidente.

Juan José Moñita Gómez, tenía treinta y siete años, era un hombre robusto y muy querido de sus patronos. Deja viuda con cinco hijos pequeños.

Estaba asegurado en la Compañía «La Zurich», que representa nuestro amigo don Andrés Pérez-Cardenal y fué auxiliado inmediatamente por varias mujeres que por un muchacho se dieron cuenta de lo ocurrido y por el digno médico y propietario también de la fábrica, don José Maldonado y asistido, por el médico de la citada compañía, don Iñigo Maldonado, activo titular de Aldeatejada que en compañía del juzgado municipal del mismo pueblo se personó en el lugar del suceso.

Lamentamos muy de veras la desgracia ocurrida al infortunado y honrado trabajador.

Café Restaurant Suizo

Se sirven los mejores cafés y licores, se garantiza su legitimidad.

De Villagudino

Las ferias y fiestas.

Pasó la feria, si es que merece este nombre, la que se ha celebrado este año que por no interrumpir la costumbre seguiremos llamando de *gracia*, aunque muy escasa nos la haya hecho.

La concurrencia de forasteros ha sido muy escasa, y los mercados de ganados han estado desanimadísimos haciéndose pocas y malas transacciones.

El más abundante ha sido el de cerda, pagándose a muy buen precio.

Y como quiero hablar algo de todo, voy a decir dos palabras de la corrida.

Dan las cinco de la tarde, y después de la bronca fenomenal que se había armado, por no haber llegado el «Chiquito de Begoña», debido a una avería que sufrió el auto en que venía desde Salamanca, aparece el torero vizcaino, y las protestas del público se convirtieron en aplausos.

Seguidamente se hace el paseo, y dió comienzo la corrida, que resultó aceptable.

Los maestros se portaron como valientes despachando a sus toros de muy buenas estocadas, particularmente «Paco Madrid» en su último que lo despachó de un gran volapié.

Hubo que lamentar la cogida de dos peones, que por fortuna no resultaron graves las heridas.

En la plaza había poca entrada.

De los toros, tres de ellos fueron superiores, y los otros medianos. Todos muy bien presentados, quedando en buen lugar la ganadería de Cobaleda.

Por la noche hubo un baile en el casino, que fué para los de casa.

Y terminaron por este año las ferias, que como digo, han sido muy aburridas.

El corresponsal.

NOTICIAS

Por no perder la costumbre, anoche tuvieron que ser detenidos por las guardias municipales, tres sujetos, que dando empellones a diestro y siniestro, molestaban de manera a los que tranquilamente escuchaban las audiciones musicales en nuestra plaza Mayor.

Boletín metereológico.—Observaciones hechas en el día de hoy.
Barómetro, 691'18.
Sol, 44 2.
Sombra, 26 6.
Mínima 13 0.
Seco, 18 0.
Húmedo, 15'0.
Viento, N. O. 2.
Cielo, nuboso.
Tiempo, variable.

"Cosmos" fotográfico

Máquinas fotográficas, placas, papeles, productos y cartulinas. Ca a económica. Droguería San Martín, Isla de la Rúa, 4. Laborartoio público.

El sábado último fué dado de alta en la clínica del ilustrado y reputado médico quirúrgico, don Francisco Díez, el obrero ajustador de los talleres de los señores hijos de Moneo y Compañía, llamado Serafín Tejedor, el cual tuvo la inmensa desgracia, el día 4 del mes actual, y con ocasión de encontrarse montando unas máquinas en casa del señor Madruga (Chamberí), de que los engranajes le cogieran una pierna, triturándosela de tal modo, que se hizo necesaria y urgente la amputación del mencionado miembro.

Esta operación la practicó el señor Díez con tan lisonjero éxito, que el infortunado obrero se halla ya completamente restablecido.

: : : Papel de fumar Valda : : : :

FUMADORES: Este papel no hace prodigios ni cura enfermedad alguna, pero, fuertemente impregnado de sustancias balsámicas de gran poder antiséptico que acompañan al humo aspirado, esterilizan las paredes bucales y vías pulmonares contra las asechanzas de los microbios, causantes de las terribles enfermedades infecciosas.

Venta exclusiva en Salamanca, en el estanco de la calle del Prior.

Registro civil.—Durante las últimas 24 horas se han hecho las siguientes inscripciones:

Nacimientos: María Mirat López y Emeterio Hernández Benito.

Defunciones: Amador López Marcos y Mariano Blázquez Ruiz.

Boca sana, fuerte y el aliento perfumado tendrá el que use el Nacarine. Cura el dolor de muelas.—Droguería y perfumería de San Martín, Rúa, 4.

Se ha anunciado a subasta la conducción del correo entre Medina del Campo y Peñaranda de Bracamente, en 4.822 pesetas anuales.

"La Catalana"

Compañía de seguros contra incendios.

Ha trasladado sus oficinas a la calle Zamora, número 48, principal.

Se vende un tronco de caballos muy enganchados, un coche familiar seminuevo y unas guarniciones a la inglesa. Darán razón, plaza Mayor, 12, comercio.

Fuente de la Plata.

Se sirve agua a domicilio a 0,25 pesetas cántaro y a 0,05 en la misma fuente. Todos los cántaros llevarán su precinto. Se reciben encargo en la relojería de Emilio Hernández y Hermano, Dr. Riesco, 37 y 39.

Para bodas, banquetes y lunchs, servirse del acreditado

Café Restaurant Suizo

Por pastoreo abusivo con 1.193 cabezas de ganado cabrío, en los sitios denominados Agadones y Fuentesanto, término municipal de Martiago, han sido denunciados al señor alcalde de dicho pueblo, nueve vecinos de los pueblos de Colmenar de Béjar, Martiago y Robledilla de Gata.

Urberuaga de Ubilla.
Marquina (Vizcaya).

Aguas azoadas. Especiales para las enfermedades del aparato respiratorio. Pídanse memoria y guías. Se remiten gratis.

CAFÉ DE «LA PERLA»

Servicio esmerado y económico.
Café Moka superior a 0'20
Prior 9 y 11.

De recta conciencia y saber reconocido.

Diversos doctores atestiguan no tienen rival las PILDORAS FEBRIFUGAS PEDRO JOSE, para la rápida y completa curación de toda clase de fiebres, bien sean INTERMITENTES DIARIAS, TERCIANAS O CUARTANAS :-Las PILDORAS FEBRIFUGAS PEDRO-JOSE, han merecido alabanzas de cuantos enfermos y profesores se han dignado comprobar sus efectos en los 43 años de éxito! :- En todas las farmacias bien surtidas a dos pesetas la caja con 40 píldoras y en el DEPOSITO EXCLUSIVO para la venta al por mayor de JUSTO BAJO AVILA, San Justo núm. 2, Salamanca.

CLINICA ODONTOLOGICA de Matías Ludeña.

Plaza Mayor, 15; pral. Salamanca.

Relojería y Optica

Relojes de todas clases y precios

Esta casa garantiza todas las composturas. Lentes y gafas para Miopía, Hipermetropía, Presbicia, Estrabismo, etc. Gemelos para teatro y de campo.

PEDRO JUANES

26, García Barrado, (antes) Rúa, 26

Se vende la casa número 4 de la calle del Conde de Romanones (antes Libreros).

Informarán: García Barrado, número 26 relojería.

El mejor café lo sirve **Fornos**

Escalerilla de Pinto.

Probad y os convenceréis.—Servicio esmerado por cubiertos á la carta y platos sueltos. Variedad en fiambres. Se sirven bodas, banquetes y lunchs.

Francisco Peix.

Carretera de Ledesma, núms. 10 y 12 Salamanca.

Almacén de maderas de Soria, Norte y Portugal; cañizos para tejados.

Materiales para la construcción de obras, cal, yeso, cemento, mosaicos, azulejos blancos y de varios colores, tubería de grés, teja plana, baldosilla y baldosines, ladrillo hueco y rasilla, ladrillo fino prensado, listones y caña para techos rasos.

Carbones minerales, cok, antracitas y brezo, fuelles para herreros, y piedras de afilar.

Precios módicos sin competencia.

Servicio á domicilio,

Teléfono núm. 16.

EL PASAJE

Gran Hotel, Café y Restaurant.

Se sirven cubiertos desde dos pesetas. Servicio esmerado. Cocina selecta. El más concurrido por los viajantes. Coches a todos los trenes.

PLAZA MAYOR, NUMERO 39

Espoz y Mina, 1 al 10.

PROFESOR JOVEN. Se ofrece para lecciones particulares, ingresos y asignaturas, en su casa y a domicilio. Informarán en esta redacción.

CLINICA ESPECIAL DE ENFERMEDADES DE LOS OJOS

RICARDO MARIN

MEDICO OCULISTA

PROCEDENTE DEL INSTITUTO OFTÁLMICO DE MADRID :-: CONSULTA DE DIEZ A UNA

Sánchez Barbero, 2.—Salamanca.

La Casa Montero

presenta un surtido colosal en géneros de punto.

La Casa Montero

recibe constantemente las más altas novedades en géneros para señora.

La Casa Montero

tiene grandes existencias en pañetes, paños, felpas, lanería y sedería.

La Casa Montero

debe visitarla toda persona de gusto, pues además de comprar barato, se la obsequia con variados, lindos y artísticos regalos.

La Casa Montero

vende grandes cantidades en confecciones de ropa blanca para señora á precios de fábrica.

La Casa Montero

en fin, está montada á la moderna y vende á

Precio fijo,

que es el sistema que más conviene al comprador.

Visite usted esta casa y siempre comprará barato.

Hipólito Montero

Lonja, núms. 13 y 15.

SALAMANCA

Valeriano Fernández Alonso

Almacén por mayor y menor de

Tocino, Jamones y Manteca, de la matanza de la casa.

Calle de Zamora, 52

La Escolar Católica

INTERESANTE A LOS PADRES DE FAMILIA

Casa económica de huéspedes para estudiantes, en la Corte, con horas de estudio diarias y obligatorias; información mensual al padre, del comportamiento del hijo, esto es, verdadera vigilancia para evitar en lo posible, los repetidos casos de sacrificios infructuosos.

El padre que desee ingresar en esta casa algún estudiante pida las condiciones y el boletín de ingreso antes del 15 de Septiembre, al Director Manuel Daporta Jiménez, presbítero, Capellán de San Ginés, calle de la Cabeza, núm. 38, primero, derecha, Madrid.

TALLERES DE CONSTRUCCIONES METALICAS Y MECANICAS

de JUAN CALZADA Y COMPAÑIA.—Santander.

Fundición de hierro, bronce y aluminio Calderería, fumistería, cerrajería, forja y ajuste. Hidroterapia y saneamiento, artículos sanitarios. Instalación completa de hornos de panaceria «Sistema Conce».

Oficinas y despacho: Burgos, 28, teléfono número 344. Talleres: Calzadas Altas, teléfono número 625.

Esta casa se encarga de la ejecución de cuantos trabajos del ramo se la confíen por difíciles y voluminosos que sean, pues cuenta con personal apto y un amplio local construído *ad hoc* que mide doscientos metros superficiales y terrenos anexos de doscientas veinticinco áreas de capacidad.

PIDASE EN TODOS LOS ESTABLECIMIENTOS BUENOS EL INCOMPARABLE

LICOR CARMELITANO Y COGNAC DE MOSCATEL

FABRICADO POR LOS RELIGIOSOS CARMELITAS DEL DESIERTO DE LAS PALMAS BENICASIM (CASTELLÓN)

PREMIADO CON MEDALLA DE ORO Y DIPLOMA DE HONOR EN VARIAS EXPOSICIONES

Grandes Talleres Artísticos Religiosos de José Crego Hernández

Reconocidos por los más económicos en la fabricación de retablos de todos los estilos, andas, templetes, sagrarios, confesionarios, sepulcros, monumentos y todo lo concerniente al arte cristiano.—No dejen de consultar precios y catálogos, que se envían gratis á quienes los soliciten.

Navalmoral de la Mata (Cáceres)

LO BARATO SALE CARO.

En el gasto de la casa como en otros casos de la vida, hay que mirar el porvenir. No siga el consejo de gastar hoy unos cuantos céntimos en comprar jabón inferior, que á la postre le costará muchas pesetas en el desgaste de la ropa. A esto no se llama economía. La verdadera economía consiste en usar jabón puro. El

Sunlight Jabón

es puro.

USELO, y conservará su ropa.

2798

Caldas de Besaya

(SANTANDER)

Temporada oficial: de 1.° de Junio a fin de Septiembre

ESTACION F. C. NORTE, A 70 METROS DEL HOTEL

Aguas clorurado-sódicas, bromuradas, azoadas, fuertemente radiactivas Temperatura, 37°, baños de agua corriente.

Instalación balneoterápica completa.

Especiales para el artritismo, reumatismo, gota, ciática, catarros bronquiales, asma, cardiopatías reumáticas, etc.

Gran hotel, administrado por sus propietarios, recientemente reformado. Ascensor, luz eléctrica, telégrafo y teléfono gratuíto con toda la provincia. Gran casino y parque con diversos juegos, cinematógrafo y orquesta.

Para detalles: Pídase Guía al administrador.

: : Balneario de Santa Teresa-Avila.

Clima seco y de altura: 1.236 metros

Aguas radio-azoadas, bicarbonatadas litínicas -:- Aparatos RESPIRATORIO y digestivo, anemia, cloro-anemia y convalecencia de enfermedades prolongadas.

Temporada: 20 de Junio al 20 de Septiembre -:- Grandes reformas para la presente temporada.

PIDANSE FOLLETOS ILUSTRADOS A

Don Antonio Rojo, Hotel del Comercio (Salamanca).

El Angel de la Guarda

Colegio de segunda enseñanza, incorporado al Instituto general y Técnico de Salamanca—San Pablo, 78.

Este Centro es el que mayores éxitos ha alcanzado en los exámenes de Junio, habiendo obtenido un 69 por 100 de sobresalientes; 95 de notables, y 173 por 100 de aprobados, tanto en las asignaturas del Bachillerato como en las de la carrera del Magisterio :: Cuenta con alumnos que en tres cursos han terminado el grado de Bachiller y otros que han obtenido en las asignaturas del mismo 7 matrículas, 17 sobresalientes, 2 notables y 4 aprobados.

Se admiten alumnos internos, externos y medio pensionistas Pídanse Reglamentos al Director

Don Angel Benito Paradinas

Nuevo comercio de ultramarinos.

Se acaba de abrir al público en la calle del Pozo Amarillo, número 2, esquina a la plaza del Mercado, a cuyo cargo están los antiguos dependientes de PRIETO

Luis Valls y Manuel Santos.

ACREDITADO COLEGIO

DIRIGIDO POR **Padres Dominicos.**

El curso pasado se cerró con 100 alumnos internos. Tuvo un éxito brillantísimo en los exámenes. Hoy se están haciendo obras importantísimas de ampliación.

Pensión anual, 500 pts.

Santa María de Nieva (Segovia).

Tipografía Popular.—Plazuela de San Isidro.

(c) Ministerio de Cultura 2007

LA URBANA

COMPAÑIA DE SEGUROS CONTRA INCENDIOS

Domicilio social: **París, Rue Le Peletier, 8 y 10.**

Delegación general en España:

Carrera de San Jerónimo, 11 y 13
MADRID

Asegura contra el incendio, el rayo, la dinamita, las explosiones del gas y aparatos de vapor, etc., las fincas, cosechas, mercancías, mobiliarios, fábricas, talleres, etc.

Capital social (totalmente suscripto).	5.000.000 de francos.	
Capital desembolsado.....	1.250.000	—
Activo de la Compañía.....	106.000.000	—

Agencias en todas las provincias de España.—Director en la provincia de Salamanca:

Don Luis Valls: Plazuela de la Fuente, 21, Salamanca

Anuncio autorizado por la Comisaría general de Seguros, el 23 de Abril de 1913.

Balneario de Calzadilla del Campo

Aguas sulfurado sódicas bicarbonatadas.

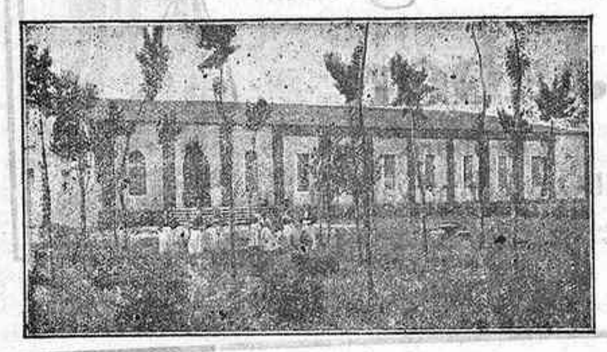

Indicadas las de la Fuente del Estómago en las pirosis, acedías, catarros, úlceras del estómago, vómitos y estreñimiento.

Las de la Fuente del establecimiento, por su alta temperatura, son inmejorables en el reumatismo agudo, crónico, fibroso y tuberculoso, y por el azufre, sulfuros y gas nitrógeno que entran en su composición, hacen desaparecer el mal olor del aliento, sordera, catarros nasales y del oido y erupciones de la piel de toda clase (ezcema, psoriasis, utiosis, etc.)

El **doctor García Muñoz**, catedrático de Patología y Clínica de la Facultad de Medicina, de Salamanca, y médico de baños, se encargará de la dirección médica durante la temporada oficial, que empieza el 1.° de Junio y termina el 30 de Septiembre.

El servicio de fonda es inmejorable y económico. El viaje, muy cómodo desde Salamanca, se hace por el coche de Ledesma, y por los automóviles de Vitigudino, desde éste.

Para más detalles, dirigirse al señor Administrador.

Importante fundición de campanas

DE

Alfredo Villanueva Linares

VILLANUEVA DE LA SERENA (BADAJOZ)

Especialidad en toda obra de fundición de campanas. La mayor perfección, sonoridad, duración y economía en esta clase de trabajos, y singularmente en uso de las de campana romana, esquilones y entretalles.

Esta casa aprovecha para la fundición el mismo metal de las campanas retas; coloca las que se adquieran, al tiempo de quitar las inservibles; facilita los pagos dando plazos para hacerlos y bonifica con descuentos los que se hagan al contado, todo según contrato con los señores sacerdotes.

Los que quieran utilizar los servicios de esta casa y las ventajas que ofrece, pueden dirigirse al representante de la misma en Ledesma durante el próximo mes de Mayo, porque en aquella villa se establecerán los talleres para la fundición de las campanas de Santa María la Mayor.

Casa recomendada por el eminentísimo señor Cardenal Arzobispo de Sevilla.

Medicamentos Anaya.

Píldoras febrífugas Anaya.—Infalibles contra el paludismo.

Ungüento Anaya.—Para curar las grietas de los pechos.

Píldoras laxantes antiapopléticas Anaya.—Especialísimas para combatir las congestiones, el estreñimiento crónico, etc., etc.

Depósito central de estos medicamentos: FRANCISCO PÉREZ MARTIN, ALBA DE TORMES.

Depósito exclusivo en Salamanca: Almacenes de droguería, perfumería y artículos fotográficos de JUSTO BAJO AVILA, SAN JUSTO, 2.

ADOLFO WINZER

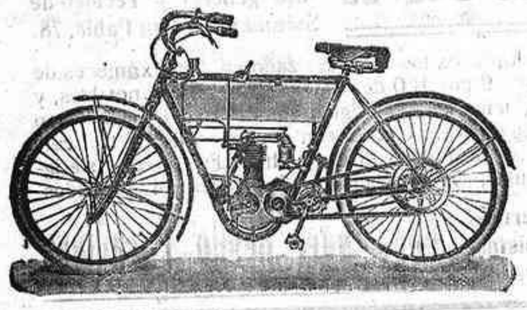

RELOJERÍA

OPTICA

y BICICLETAS

Unico representante en esta región de la renombrada MARCA **Peugeot**

Bicicletas inglesas, con dos frenos, 190 pesetas; bicicletas para niños, 175; bicicletas seminuevas, garantizadas, desde 100; motocicletas PEUGEOT, con un cilindro, modelo 1912, 1.100; motocicletas PEUGEOT, con dos cilindros, 1.325. Es el ideal de todas las motos y vencedora en todas las carreras donde ha tomado parte; velocidad, 45 kilómetros por hora; consumo, dos céntimos por kilómetro.

TALLER DE COMPOSTURAS PARA TODA CLASE DE BICICLETAS Y MOTOCICLETAS

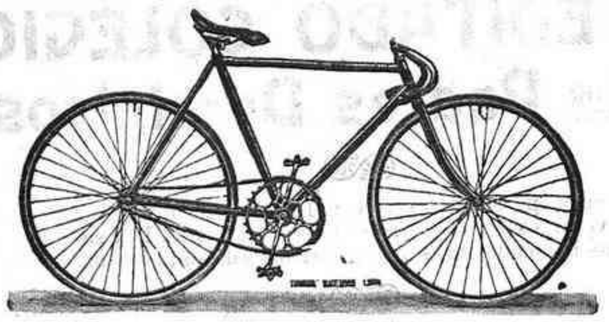

Accesorios para bicicletas y motocicletas. **VENTA A PLAZOS**

BAÑOS Y AGUAS TERMALES SULFUROSAS DE RETORTILLO

(SALAMANCA)

Temperatura natural, 46 y 1|2 grados constantes.
Caudal constante, 212 litros por minuto.

PIDA USTED GUÍAS, QUE SE ENTREGAN GRATIS POR LA ADMINISTRACIÓN DEL BALNEARIO

Especialísimas estas termas contra todas las formas del Reumatismo. Tratamientos mercurial y termal contra la *sífilis* (único completo y de verdadera eficacia.) Catarros del aparato respiratorio (eficacísimas estas aguas). Catarros de los aparatos génito-urinarios, digestivo, etc. Parálisis generales y locales. Mielitis, histerismo, epilepsias, enfermedades de la piel, tuberculosis y en cuantas enfermedades están indicadas las aguas *termales sulfurosas*.

Completamente nuevo, montado este magnífico Balneario a la moderna (duchas de todas clases, pulverizaciones, inhalaciones estufa, etc., etc., está a la altura de los mejores de Europa. Dirigido por un señor médico-director numerario del cuerpo de Baños. Magníficos hospedajes.

Billetes económicos del ferrocarril al apeadero del Collado, línea de Salamanca a Portugal.

LA UNION Y EL FENIX ESPAÑOL

COMPAÑIA DE SEGUROS REUNIDOS

Capital social: 12.000.000 de pesetas efectivas

COMPLETAMENTE DESEMBOLSADO

Agencias en todas las provincias de España, Francia Portugal.

CUARENTA Y CINCO AÑOS DE EXISTENCIA

Seguros sobre la vida **Seguros contra Incendios.**

Subdirector en Salamanca:

DON ANDRES P.-CARDENAL

Plaza de la Libertad.

ANTIGUA FUNDICION DE CAMPANAS

de Hijos de Vicente Roses.—Adzaneta (Valencia)

GARANTIZADAS POR DIEZ AÑOS

Medalla de oro y diploma de mérito en las exposiciones Regional y Nacional de Valencia.

Esta casa, conocida en toda España y en el extranjero, se dedica exclusivamente á la construcción de campanas de todos tamaños.

Es la única en España que construye las campanas lo mismo que las antiguas, si así lo desean, tanto en sonido como en construcción y aleación de puro cobre alemán y estaño inglés que es el mejor material que se conoce para su fabricación.

En esta fundición se construyen campanas para carrillones, que son las más sonoras que hoy se construyen en España, por poseer los modelos especiales de los célebres fundidores ingleses.

A todas nuestras campanas damos la nota musical que nos pidan.

Pagos al contado y á plazos convencionales, dando á las parroquias y conventos toda clase de facilidades.

Los portes de ferrocarril en toda España, tanto de las campanas viejas como nuevas, son de nuestra cuenta.

La misma casa tiene FABRICA DE VELAS de cera pura de abejas, marca «San Vicente». Blanqueo en alta escala con perfecta elaboración en rizos y pintadas.

Unica en España: No confundirla con ninguna otra casa que quiera usar de nuestro nombre

Pídanse presupuestos y catálogos.

Representante en Salamanca: DON JOSE FORCAT

Salamanca: Pérez Pujol, 1 —Ciudad Rodrigo: Plaza Mayor 15 —Bejar: Sánchez Ocaña 25.—Peñaranda: Bodegones, 14

R. M. 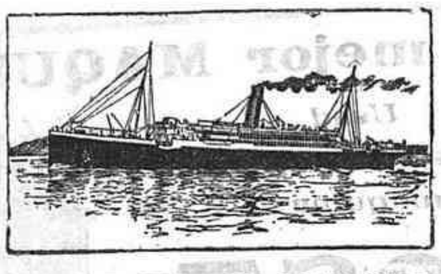 **S. P**

MALA REAL INGLESA

VAPORES CORREOS

Salidas del puerto de La Coruña para Río Janeiro, Santos, Montevideo y Buenos Aires:

PRECIO DEL PASAJE PARA EL BRASIL Y RIO DE LA PLATA

		Pesetas	
17 Agosto.....	**Darro**.....	175	175
30 Agosto.....	**Aragón**.....	180	180
31 Agosto.....	**Drina**.....	175	175
14 Septiembre.	**Deseado**.....	175	175
20 Septiembre.	**Araguaya**.....	180	180

Admite pasajeros de 1.ª (nueve categorías), 2.ª y 3.ª clase.
NIÑOS.—Menores de doce años, *medio* pasaje.
— seis — *cuarto* pasaje.
— dos — *gratis* (uno por familia); los demás pagarán *cuarto* pasaje.

Los precios de cámara en los vapores **Desna, Demerara, Darro, Deseado y Drina** son los siguientes:
En 1.ª clase: á Río Janeiro y Santos, 20 libras, y á Buenos Aires, 25.
Clase intermedia: á Río Janeiro, Santos, y Buenos Aires, 15 libras.
La conducción á bordo, de los pasajeros y sus equipajes, es por cuenta de la Compañía.

Agentes en La Coruña: RUBINE E HIJOS.—Real, 81.

La Soledad — POMPAS FUNEBRES

Corrales de Ramos, letra A.—SALAMANCA

Corresponsal de las Pompas Fúnebres, de Madrid)

Esta nueva casa es la principal y mejor montada de esta ciudad, siendo la preferida por sus buenos servicios y económicos precios.

Se encarga de todo lo concerniente a funerales, aniversarios, traslado de restos, esquelas, recordatorios, lápidas, etc., lo mismo en la población que fuera de ella.

Tiene arcas y féretros de todas clases.—Carrozas severas de lujo y gloria, servidas á la Federica.—Andas imperiales.—Servicio de cámara mortuoria.—Sales desinfectantes (especialidad de la casa).—Tocas y hábitos del Carmen, Soledad y San Francisco.—Coronas de flores, pluma, porcelana y acero.—Pensamientos y ramos sencillos y adornados.—Cintas para coronas y colgantes del féretro.—Cera de superior calidad, en velamen y cirios, etc., etc.

Todo á precios módicos, desde lo más sencillo y modesto, hasta lo más elegante y suntuoso. SERVICIO PERMANENTE

El Salmantino

es el único diario de la provincia que se publica con censura eclesiástica.

Adelanta como ninguno, mediante una información telegráfica completa y de ULTIMA HORA, los más importantes acontecimientos de España y del Extranjero.

Ofrece á los anunciantes las MEJORES CONDICIONES DE PUBLICIDAD.

Es muy económica su tarifa de precios para esquelas mortuorias, reclamos, sueltos de propaganda industrial, etcétera.

El Salmantino es, por último, el diario que mayores ventajas ofrece, en cuanto al coste de suscripción.

Los que usan el Tónico Koch | **Los que no usan el Tónico Koch**

Los males **nerviosos**, la **neurastenia**, el **histerismo**, los del **estómago**, los cura el TÓNICO KOCH y recobran los pacientes con la salud del cuerpo las alegrías del alma. Su mejor recomendación es ensayarlo donde hayan fracasado otros medicamentos. La cura de toda **debilidad** contraída por abusos de todas clases, excesos, estudios, pesares, etc. ó heredada por escrofulismo, vicios humorales, etc. (en el hombre, la mujer y niños), se consigue siempre con el TÓNICO KOCH, que da las energías de la mejor edad, vigoriza los músculos, fortalece los huesos, enriquece la sangre y calma los nervios.

Consulta diaria: de once de la mañana á siete de la tarde, *5 pesetas*. Gratis jueves y domingos, de once de la mañana á una de la tarde, y siempre haciéndolo por carta.

DOCTOR MATEOS

PUERTA DEL SOL, Y ARENAL, 1. 1.°—MADRID

Se dan y remiten gratis por correo folletos curiosos.

Garantía del TONICO KOCH

la completa del DR. MATEOS, que ofrece gratis la vigilancia de sus efectos, en persona á los de Madrid, y por carta á los de fuera. Los enfermos deben huir de los preparados que no tengan la garantía de médico conocido y establecido que RESPONDA de los efectos, pues la mayoría de las enfermedades crónicas se deben á tomar medicamentos sin vigilancia médica de responsabilidad. EL TÓNICO KOCH se vende á 9 pesetas en boticas de España, América y Filipinas.

En el **hombre** cura el TÓNICO KOCH la neurastenia, pérdida ó debilidad á cualquier excitación, nervosismo, malas digestiones, dolor de cabeza, estreñimiento de vientre, manchas flotantes en la vista, ruido de oídos, aburrimiento, falta de memoria, etc.

En la **mujer** cura el TÓNICO KOCH siempre la esterilidad, el histerismo nervioso perpetuo, anemia, flujo blanco, irregularidad menstrual, falta de apetito, malas digestiones, jaquecas pertinaces, manchas en la vista, ruido de oídos, estreñimiento, ganas de llorar, etc.

En los **niños** cura el TÓNICO KOCH encanijamiento, cabeza grande, vientre abultado, piernas delgadas, falta de fuerzas, etc.

Venta en Salamanca.—Droguería Fuentes: Corrillo 22, y otras

(c) Ministerio de Cultura 2007