FLORES Y ABEJAS

EL DECANO de Guadalajara

Director: Salvador Toquero ◆ 7 de Agosto de 1991 ◆ III Epoca Nº: 3.902 ◆ Redacción y Administración:Luis de Lucena 2,2º ☎:21 15 67 Fax: 22 89 11 ◆ 75 Pts.

BIBLIOTECA PÚBLICA PROV. GUADALAJARA

Susana Sánchez, elegida "Miss provincia de Guadalajara´91"

FERNANDO TOQUERO

La "Miss Provincia de Guadalajara" ya tiene nombre y apellidos. Susana Sánchez Causapié fue elegida, en una discoteca de Mondéjar, entre otras cinco bellísimas jovenes, y representará a nuestra provincia en la elección de "Miss Castilla-La Mancha", a finales de este mes. En la foto, Susana junto a Carmen Carrasco, primera dama de Miss Mundo. ***Más información en Página 39***

Kurdistán:Un país donde se venden niños por un dólar

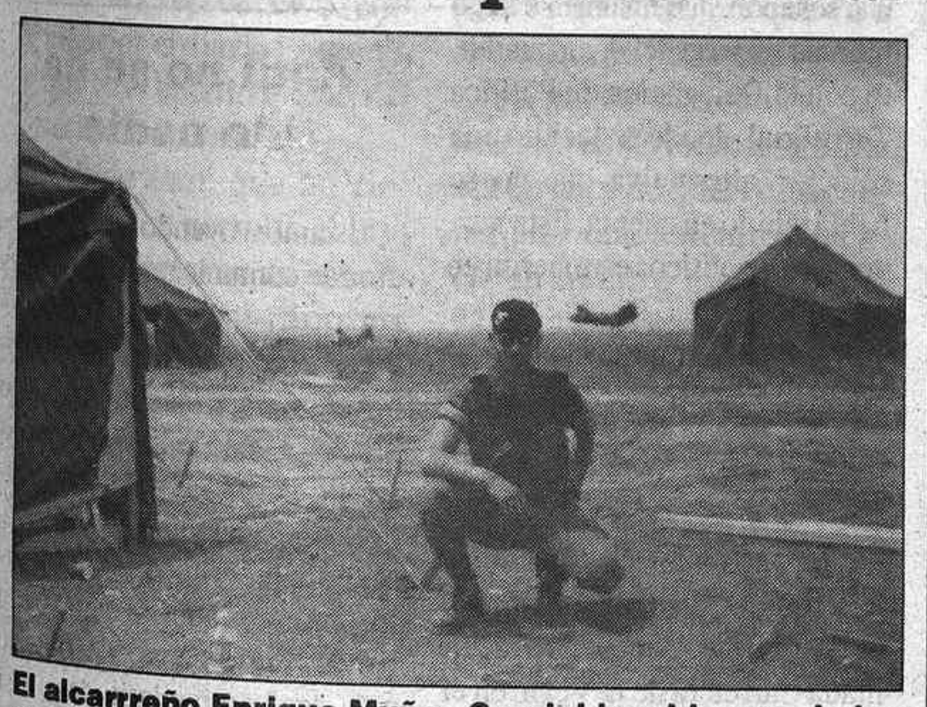

El alcarreño Enrique Muñoz Corsini ha sido uno de los 600 paracaidistas españoles desplazados en ayuda del pueblo Kurdo. En una interesantísima entrevista realizada en primicia, nos cuenta sus vivencias en un país donde se venden los niños por un dolar, El Kurdistán.

Página 27

La Feria Taurina, (12, 13, 14 y 15), a falta de remate

⇨ Solo hay un festejo cerrado: el del 15, con Ortega Cano, César Rincón y "Joselito" en el cartel

Las Ferias y Fiestas de Guadalajara 1.991 comenzarán, como el año pasado, justamente después del día de la patrona, el lunes nueve de Septiembre con el tradicional pregón desde el balcón del Ayuntamiento, que esta vez protagonizará su inquilina, Blanca Calvo; tras el chupinazo, las Fiestas habrán comenzado oficialmente. Haciendo un avance del programa, -que este periódico analizará más extensamente en su próximo número- podemos señalar las actuaciones musicales de Alberto Pérez, Luis Eduardo Aute, el grupo "Los Romeos", Manolo Escobar y Emilio Aragón. Los toros de fuego, tracas y fuegos de artificio señalarán el final de las Fiestas la noche del domingo quince.

La Feria Taurina

Está a falta de remate porque se han juntado muchas cosas. La empresa ha hecho saber al nuevo equipo de gobierno que la fijación de las ferias en estas fechas incumple unilateralmente el contrato, que habla, con toda claridad, de la Feria de Otoño, y éste, mientras no cambie el calendario y el comienzo de las estaciones, empieza el 21 de septiembre.

Balañá se encuentra ante un dilema: organizar una feria para salir del paso, con menos festejos y menor tono en los carteles, para perder tres o cuatro millones; o seguir con el gran nivel que habían alcanzado los festejos para perder diez o doce millones en el mejor de los casos. Su inclinación y su deseo están más cerca de la segunda opción, aunque no haya decisión final.

(Pasa a la página 39)

Especial Sigüenza

La ciudad mitrada ya vive el prologo de sus fiestas en honor de San Roque. En la foto, el antiguo coso taurino ahora sustituido por una flamante plaza de toros.

Información y programa en 10 páginas interiores.

FIAT
Concesionario Oficial
autotres, s. a.
C/. Francisco Aritio, 16.
Tel.: 21 29 00. GUADALAJARA

SU HIPER
GALEFRUT
C/. Capitán Arenas, 13 y 15
Teléfono 22 03 55
GUADALAJARA

MUEBLES CONCORDIA
Muebles Decoración
Muebles Concordia

Restaurante Las Galeras
-Bodas,
-Banquetes
-Convenciones
Ctra. Madrid-Barcelona, Km. 60,600
Tlfs: (911) 227567-227526 GUADALAJARA
BOIXAREU RIVERA, 66 (Parque de la Concordia)
Tlfo: 21 77 70 GUADALAJARA

HORARIO DE VERANO
De 9.30 a 13.30 y de 16.30 a 20.00
CENTROPTICO CAREN
TODOVISION
Teléfono 22 84 38

(c) Ministerio de Cultura 2006

Luces de Bohemia

A por la tierra

Atrás la mar, en adelante el páramo, la tierra, los soles picajosos ya desde las albadas, las hojas quietas de las acacias esperando un aliviador impulso del viento, el asfalto a fuego, el agua en caldo entre las tuberías de plástico encorsetadas por el cemento, las calles ásperas como los rascadores de fósforos, los coches a chapa y volante abrasando.

Atrás el mar y su brisa, sí, pero en adelante la tierra, el páramo agostado, duro, enjuto, seco, pardo, pajizo, a sol inclemente, a agua dura, a viento calmo.

Atrás el mar, a por la tierra ahora, siempre; la tierra que hace páramos y alcarrias en la altura horizontal, la que rasga el cielo en los serrijones verticales, la que labra vegas a poco que un hilo de agua brote en manantial.

En adelante, la tierra, mi tierra, con sus mares de légamo y sus varaduras de desazones, con sus eras de pan trillar puestas donde más corta el aire, con sus arados enterrados en camastros de paja podrida, con sus molinos de trigo moler en cédulas de propiedad de urbanitas caprichosos, con sus hornos de pan cocer desplomándose sin levadura.

En adelante, como antes y como siempre, a por la tierra de Guadalajara. A las duras, que es extrema.

JESUS OREA

La lezna

Tabú

He pasado la anterior semana en El Escorial, sede de los Cursos de Verano de la Complutense, coordinando un seminario "Los tabúes de la prensa en España", que ha dirigido Julián Lago.

Durante las conferencias, coloquios y mesas redondas se fueron desgranando todos los tabúes que en España han sido y aún, son. Tabúes que tanto han incidido en los medios de comunicación.

Los más brillantes periodistas, Fernando Onega, P.J. Ramírez, Luis María Anson, Jesús Hermida, Raúl del Pozo, Manuel Soriano, Jesús Cacho, Antonio Burgos, junto con los maestros del humor como Chumy-Chumez, Alfonso Ussia, Coll o la pareja radiofónica de la Verbena de la Moncloa, algunos políticos como Santiago Carrillo, incluso un financiero poderoso como Miguel Durán y hasta un general, Alberto Piris enumeraron o comprendieron, desenmascararon, anatomizaron, justificaron o combatieron o se rieron de los tabúes. Sin embargo, al regresar del Curso, pensé que a todos se nos había olvidado uno de ellos. Habíamos pasado por alto el tabú más importante para un sector de la prensa, el tabú más importante para un periodista de una provincia pequeña, el tabú más difícil de vencer para un periodista de Guadalajara.

Los periodistas de las grandes urbes tienen una ventaja: la lejanía de los personajes sobre los que escriben. Los periodistas de Guadalajara tienen por el contrario el terrible problema de su cercanía.

Por qué díganme ustedes, ¿quién se atreve a opinar desfavorablemente de una persona con la que uno va a darse de bruces nada más poner el pie en la calle?.

¿Quién es el guapo que tiene la osadía de criticar a quien se va a encontrar tomando café todos los días?.

Eso si que es un tabú y no el de la monarquía.

"CHANI" PEREZ HENARES

BurBujaS

Un consejero, en la picota

La Junta de Personal de los sanitarios de Guadalajara ha anunciado que va a presentar una querella contra el Consejero de Presidencia, Alejandro Alonso, por presuntas irregularidades en la concesión de una plaza en el centro de salud de Guadalajara-Sur en beneficio de una hermana de un compañero de Gabinete, el consejero de Economía y Hacienda, Isidro Hernández Perlines. Por medio hay un perjudicado, el doctor Vicente Navarro Aliaga, que fue desplazado a otros pueblos más a trasmano de la provincia, y ahora para por Mondéjar. Habrá que estar atento a la presentación efectiva de la querella y a la sentencia. Mientras tanto, uno o dos consejeros están en la picota.

Solución en Jadraque

Jadraque tenía el riesgo de haber quedado prácticamente incomunicada por unas obras que se van a realizar en la comarcal C-101, como informamos en páginas interiores. Los vecinos se movilizaron, se movilizó su Alcalde, el socialista Emilio Moreno, y hasta el senador Bris mandó su carta a Bono, pidiendo una solución, que finalmente llegó tras una reunión del Ayuntamiento con la Delegación de Política Territorial, donde se decidió una solución alternativa que no se había tenido en cuenta. Esta vez, vecinos y políticos estuvieron en su sitio.

Ya, ni las cabras

Traíamos a nuestras páginas, hace quince días, el calamitoso estado en que se encuentra la llamada Carretera de la Vega, en el tramo que enlaza Marchamalo y Fontanar. Podemos decir hoy que, no solo los vehículos, sino incluso las cabras ya no pasan por allí, ante el temor de caerse a alguno de los agujeros. Dicen que en agosto es cuando mejor se asienta el asfalto. Como pase agosto, sin elecciones inmediatas a la vista, y nos metamos en el invierno, la susodicha carretera, que presta un magnífico servicio a la Agricultura y a la Industria de la zona, puede tener los días contados.

Aquí no se ha ido nadie

Estamos oyendo en los medios de comunicación que en las zonas de tradicional veraneo -dígase provincias costeras- sobra sitio, y que los carteles de "se vende" o "se alquila" han proliferado como las setas en octubre. A juzgar por Guadalajara, sospechamos que sea muy cierto, porque de aquí, al menos, o se han ido muy pocos o han llegado más desde otras latitudes. Y si nó se lo creen, intenten aparcar un coche, cualquier día, durante la mañana, en lo que venimos conociendo como centro de la ciudad. Lo más cerca, la Estación de Autobuses o alguna paralela a la Avda. de Castilla.

ONDA CERO RADIO

EN EL 94,7 de la F. M.

TODA LA INFORMACION EN RADIO GUADALAJARA

Información Provincial

De 11 a 11,10
De 12 a 12,10
De 19,30 a 19,45

Información Regional

De 7,30 a 7,45
De 13,30 a 14,00
De 19,00 a 19,30

DIRIGE: FELIX GARCIA PEREZ

RESTAURANTE BAR FAMY
DEGUSTE NUESTRA COCINA
Cuesta San Miguel Nº 5. GUADALAJARA Tfno.:231190

Camisetas PUBLICIDAD Sudaderas
Reclamos Publicitarios
Tlf.: 23 29 96 - 21 25 34
ALPACISA
C/ Fco. Arítio, 43 - 19004 Guadalajara
- IMPRENTA
Revistas, Facturas, Albaranes, Carteles, Programas de fiestas, Catálogos, etc..
- SERIGRAFIA
Adhesivos, Rotulación de vehículos, Impresión sobre todo tipo de materiales
- Suministros de papelería a oficinas

(c) Ministerio de Cultura 2006

La Noria

Arrogancia terrorista

Más de 200.000 personas se han visto afectadas por las alteraciones de horarios y servicios a que se ha visto obligada RENFE, como consecuencia de la colocación de artefactos explosivos en distintas vías españolas, coincidiendo con el comienzo de las vacaciones de verano, de las que la banda terrorista ETA se ha atribuido autoría y protagonismo.

Al mismo tiempo, una carta-bomba, dirigida a un industrial, indirectamente relacionado con la construcción de la autovía que enlazará Navarra y País Vasco, producía graves lesiones en el mismo y en una persona a su servicio.

Simultáneamente, Jon Idígoras, en rueda de prensa, advertía que era un aviso de ETA, respecto a su postura de permanente oposición a la construcción de la vía, reproducida también por el diario "Eguin", que es el boletín oficial del terrorismo vasco.

Todo esto; que un ciudadano se permita el lujo de ser portavoz de la banda terrorista y aún no este en la cárcel; que un periódico sirva de boletín de notificaciones de amenazas, para amedrentar ciudadanos y que aún se siga editando; que haya corporaciones municipales en las que no sólo no se condene el atentado, sino que se organizan homenajes a asesinos, y que sigan funcionando, acogidas a la legislación que pretenden subvertir, esta pasando en un Estado que decimos de Derecho, convertido, en este aspecto, en un estado de debilidad vergonzante.

No es de recibo cuando estamos a punto de estrenar una Europa sin fronteras; cuando vamos a recibir millones de visitantes con ocasión de la Olimpiada y la Exposición de Sevilla; cuando vamos a estar en el punto de mira de los medios de comunicación de todo el mundo, que tengamos que estar supeditados, para que el programa pueda desarrollarse, a que ETA y "Eguin" no adviertan que se ha sembrado de bombas los ferrocarriles; que va a explosionar un artefacto en el estadio de Monjuit, en plena ceremonia inaugural de la Olimpiada, o que hay que cerrar el aeropuerto del Prat, porque va a saltar hecho pedazos.

Ya puede el Gobierno tomárselo en serio, antes de que sea tarde, si no queremos contemplar una auténtica debacle en nuestro estrellato del 92. Hay que entender que hay dos ETAS; una, la de dentro, la de los presos; otra, la de fuera, la de los comandos, Herry Batasuna y "Eguin". Mientras la ETA de dentro viva cómoda y esperanzada en la cárcel, seguirá actuando la ETA de fuera.

El Estado, apoyado en la Constitución, tiene argumentos disuasorios para que se liquide este estado de pseudoinmunidad terrorista. Lo que hay que hacer es utilizarlos. Sospecho que, después del casi linchamiento de unos presos etarras en la prisión de Sevilla, cuando murieron algunos presos comunes, como consecuencia de la explosión de un paquete-bomba, se van a enviar muchos menos de estos paquetes, porque los "comunes" no se andan con paños calientes al tiempo de celebrar el "juicio" y ejecutar la "sentencia".

Y si el Gobierno tiene reparos en utilizar los resortes que la presta la Constitución, que consulte al pueblo, en un referéndum abierto y democrático, que de allí puede venirle la luz y toda la autoridad moral que necesita para acabar con esta lacra. cualquier cosa, menos meternos en 1992, de rodillas ante ETA o abriendo cárceles, a cambio de una tregua. Caeríamos en un nivel de descrédito del que nos llevaría mucho tiempo recuperarnos.

SALVADOR TOQUERO

La Semana

"Calor"

Con el calor no se puede trabajar. O se trabaja a desgana y mal. Leo a un antropólogo inglés que desgrana una teoría sobre las economías del mundo en función de la climatología. En los países del norte, como en la calle se hielan los juanetes, la gente se mete a casa a hacer sus cosas o permanece en la fábrica para elevar la productividad. A Solchaga le ha fallado el pacto de competitividad y se le ha levantado Redondo de la mesa, porque se ha puesto a negociar con los sindicatos en pleno verano, cuando la "caló" aprieta y los que no están en la playa, rascándose la barriga, te pueden dar un guantazo a la menor insinuación. Vean si no, los conductores de la EMT que se declararon en huelga porque sus autobuses no tenían aire acondicionado. En Guadalajara, desde que han incorporado a la flota de autobuses unos cuantos con aire acondicionado, me parecen cada vez peores los viejos de color rojo, y sé de uno que ya se niega a viajar en ellos. El progreso es así de traicionero y cuando conquistas una comodidad, al día siguiente es imprescindible; y ya no hay quien te la quite.

-Eso me recuerda a una persona que iba para concejal, la hicieron alcaldesa y luego la pidieron que devolviera el sillón.

Decíamos que en la Europa del norte, los empresarios sacan adelante las negociaciones con holgura, la conflictividad social es menor, porque los trabajadores se sienten cómodos en sus tareas, normalmente bien remuneradas. Las sociedades del Norte son un prodigio para que los economistas hagan gráficos, aunque luego no se entienda cómo existen tantos suicidios de aburridos individuos con la vida resuelta. Yo me inclino a pensar que los suicidios no están hechos para los pobres, que bastante tienen con ingeniárselas sobre cómo no morirse de hambre para estar precipitando los acontecimientos. En el sur, el suicidio viene muchas veces precedido del asesinato, con tintes argumentales de tragedia, o se ejecuta como acto de protesta social. No por aburrimiento. Los estudios hablan que una climatología excesivamente calurosa no invita al trabajo productivo que de por sí conduce al desfallecimiento o a renegar de la suerte del individuo que, con la imaginación, busca escaparse del recinto laboral y por consiguiente distrae su atención de las habituales ocupaciones. Por ello recomienda que los centros de trabajo sean lo más acogedores posibles y que en verano estén dotados de aire acondicionado, sin que sirva como solución de emergencia un poster de una tía estupenda en una playa del Caribe.

El libro del antropólogo sitúa a España en una zona climática privilegiada para conseguir unas altas cotas de productividad en invierno, casi toda la primavera y parte del otoño, pero ve serios peligros en el verano, donde las extremadas temperaturas nos colocan en una zona de alto riesgo similar a la de México o los países del Magreb. La observación no deja de ser preocupante porque en España sólo han disfrutado del aire acondicionado los ejecutivos, los bancos y algunas empresas punteras con vocación europea, mientras que el resto de la población laboral tiene que luchar contra las adversidades peligrosamente descritas. Algo vamos avanzando, según leí el otro día en un suplemento económico, que hablada del espectacular aumento de las ventas de aparatos climatizadores. El dato debe ser cierto, porque hay establecimientos que parecen querer vengarse de todos los sofocos pasados, y ponen los aparatos a tan alta potencia que los clientes parecen lenguados.

Seguramente, a Solchaga se le fue la mano del aire acondicionado con Redondo y se marchó antes de que empezara a estordunar. Y ahora nuestra economía puede coger la gripe.

SANTIAGO BARRA

BREVES

Romanones podría quedarse sin fiestas

Las fiestas de Romanones, que deben celebrarse a principios del mes de septiembre podrían no celebrarse, debido a problemas internos entre los miembros que componen la Comisión de Festejos formada en el mes de junio. Tras la última reunión en la que se convocó a todo el vecindario tampoco se llegó a ningún acuerdo, dada la poca asistencia de público a la citada reunión.

Horche ya tiene Comisión de Festejos

Tras dos reuniones infructuosas, en la tercera a la que se convocaba a los vecinos de Horche, celebrada el pasado sábado, se logró componer la Comisión de Festejos que organizará las Fiestas Patronales en honor de Ntra. Sra. la Virgen de la Soledad, a celebrarse entre los días 7 y 12 de septiembre.

Fiestas de Torrejón del Rey

Desde el próximo viernes, día 9, y hasta el 19 de agosto, se celebrarán las fiestas de Torrejón del Rey. Pasado mañana, viernes, comenzarán con el Pregón de Fiestas, a cargo de D. José Ramón López de los Mozos, con la actuación de la rondalla local "Ntra. Sra. de las Candelas". El sábado, a las siete y cuarto, se celebrará un partido de fútbol entre el Torrejón y El Casar, y a las diez de la noche, actuará el Grupo "Sangre Castua", del Hogar Extremeño de Guadalajara. El domingo, es de reseñar la apertura de las Exposiciones de objetos antiguos y arte, a las 13,30; y a las 19,15, el encuentro de fútbol entre los clubs Camarma y Cabanillas. A las 21,30, se celebrará un concierto en la Plaza, a cargo de la Banda Municipal de Pastrana.

Ya el lunes, a las diez de la noche, se llevará a cabo la representación de la obra de teatro "La muñeca abandonada", por la compañía "Estudio de teatro". Y el martes, día 13, a la misma hora, la obra "Entremeses de Lope de Rueda", por el grupo "Teatro joven", de Brihuega.

(c) Ministerio de Cultura 2006

No se puede permitir

Hace no mucho tiempo, con ocasión del Documento de la Conferencia Episcopal Española "La Verdad os hará libres", se levantaron voces de un lado y de otro, desde las más altas instancias del poder hasta el pueblo llano, en son de crítica como si la corrupción denunciada en dicho documento no fuera tal. Hoy, esos mismos son los que claman por una moralización de la vida pública. Al fin parece que los Srs. Obispos llevaban razón y, quizás, sin quererlo, así se lo reconocen.

Pero mi intención no es hablar de la corrupción en general ni en sus múltiples facetas sino de algo muy particular y concreto.

El hecho ha tenido lugar cuando en las últimas elecciones municipales y autonómicas se ha dicho más o menos claramente, en algunos casos con toda claridad, por parte del partido político que detenta al poder del Estado y el de esta Autonomía en concreto que era de lógica votar al partido en cuestión para que diera una uniformidad en los diversos peldaños del poder ¡bonita democracia! y que si se votaba a ese partido y triunfaban en la Autonomía se les entregaría el dinero oportuno y las ayudas convenientes para que los municipios en cuestión salieran de su retraso y gozaran de servicios totalmente necesarios. Y, si no ganaban las elecciones, me pregunto yo, ¿se les negarán esas ayudas para salir de esa situación injusta?.

Distingamos si era necesaria esa ayuda o subvención o no.

Si era necesaria porque si lo exigían las circunstancias reales, gane el que gane y detente el poder quien lo detente debe procederse a solucionar ese problema o carencia; y si no era necesario, se propuso una inmoralidad y se consumará si se realiza.

A la vista de este planteamiento los que detentan el poder han olvidado tanto que presidentes o gobierno son de todos y para todos y su gerencia no puede tener en cuenta solamente a los que los votaron.

Por otra parte, tanto los gobernantes como los ciudadanos deben tener muy presente que las ayudas empleadas en tales fines provienen de las arcas del Estado, etc, en cuya recaudación no se ha tenido en cuenta el color ideológico. Este capital de inversión proviene del pueblo a enteras sin tener en cuenta la ideología de sus componentes y debe revertir al pueblo para subvenir sus necesidades prescindiendo de ellas.

Otra cosa sería los programas de prioridades que cada partido expone en su programa, pero no es este el caso. Operar en el sentido que se han definido ciertos partidos e instituciones supone una inmoralidad incalificable. A los amigos se les hacen donaciones de lo propio, pero no de lo ajeno. ¿Qué filosofía se defiende, en caso contrario, de la autoridad y del bien común?.

Esto, después de la proclama continuada de "Progresismo" nos retrotrae a las elecciones anteriores a la Segunda República, tan vituperadas, tan denostadas en cuanto caciquiles y con el tufillo de compra de votos.

KLEMARC. LICENCIADO EN CIENCIAS SOCIALES.

Limpieza del río Sorbe

Ha sido gran motivo de satisfacción para los miembros de la Sociedad de Pescadores RIO SORBE, la iniciativa del Ayuntamiento de Humanes, consistente en la limpieza de las márgenes del mencionado río a su paso por el término de Humanes.

Aprovechando la existencia de unas subvenciones de la Junta de Comunidades de Castilla-La Mancha y el INEM, el Ayuntamiento ha contratado a varias personas que se están dedicando a la recogida de basura por las márgenes del río. De momento se ha limpiado ya parte de la zona del paraje denominado Peñahora, estando pendiente el resto de la zona del río comprendida entre su junta con el Henares y la población de Razbona.

En su deseo de colaborar con los mismos propósitos de conservación y cuidado del río Sorbe, esta Sociedad ha instalado recientemente unos carteles encomiando a todos los visitantes de nuestro río, el cuidado del mismo y especialmente su limpieza en cuanto al abandono de basuras se refiere.

Quisiéramos desde aquí solicitar al Ayuntamiento de Humanes que haga un nuevo esfuerzo, colocando contenedores de basura en las zonas del río más asiduamente visitadas, de modo que el magnífico trabajo de limpieza inicial llevado a cabo, no se pierda posteriormente por falta de mantenimiento, y aún más, que el año que viene se continúe el proyecto, ampliándose la limpieza a otras zonas del río.

Hacemos por tanto llegar nuestra felicitación al Ayuntamiento de Humanes, esperando que su ejemplo en este aspecto cunda entre otros municipios de la provincia.

ALFONSO ROBLEDILLO
Presidente de la Sociedad de Pescadores Río Sorbe.

Tierra de Castilla

Contemplé de nuevo el paisaje árido de Castilla; llanuras interminables, abrasadas por el fuerte calor del Verano.

Miré al horizonte, donde el cielo parecía juntarse con la tierra y me pareció hermoso; sentí que en aquella tierra estaban mis raíces.

Aquel pueblo de Castilla me pareció aún más hermoso.

La torre se alzaba sublime y majestuosa; podía contemplarla desde lejos.

Los surcos segados, que ya habían dado su fruto, se hacían interminables y cansados.

En las eras, la mies, los trigos, las cebadas...

Allí estaba toda la riqueza de esos hombres, que día a día trabajan la tierra con dedicación, con amor y sacrificio.

Hombres que hablan del campo, que saben distinguir el hermoso canto del gorrión, de la alondra o del mirlo; que saben del norte, del sur, del este y oeste; que miran al cielo cada noche, cada mañana, para ver lo que el tiempo les depara.

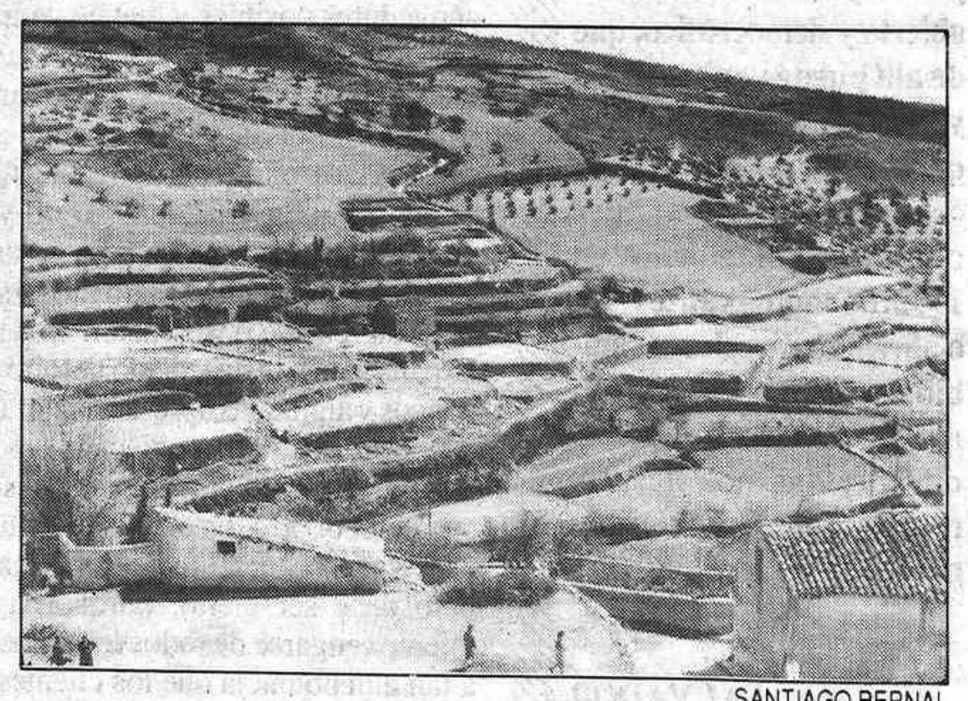

SANTIAGO BERNAL

Yo también miré al cielo, porque allí las estrellas eran más hermosas y respiré el aire fresco de la noche; sentí el sabor de la mies recién segada; me vi siendo una niña entre trigales dorados bajo el inmenso calor del sol, con mi cara sonrosada y con graciosas pecas, que eran como suaves caricias.

Ahora sólo me quedaba el recuerdo de aquellos años que me fueron transformando en mujer. Así, como mujer, le recordé bajo la luz de aquel cielo estrellado; cerré mis ojos y le retuve una vez más; de pronto el buho hizo su presencia en la noche; respiré profundo, absorbí todo el perfume de mi tierra y caminé libre por los hermosos campos dorados de Castilla.

CARMEN NIÑO.

Bodas en el Ayuntamiento

La Alcaldesa, Blanca Calvo, ha hecho llegar a la juez encargada del registro civil, Ofelia Ruiz, una carta manifestando la disponibilidad del Ayuntamiento de Guadalajara, para realizar matrimonios civiles en el Salón de Plenos. Asimismo, le ha ofrecido todo tipo de colaboración que evite las incomodidades que ello pudiera ocasionerle.

Con esta medida, el Ayuntamiento quiere ofrecer un lugar digno para la realización de este tipo de ceremonias

(c) Ministerio de Cultura 2006

Crónicas desde el Sur

La carretera más congestionada de Europa

Hoy ha amanecido un día tremendo de aire, tanto que al ir a recoger los bañadores y toallas que estaban tendidas nos hemos encontrado con la sorpresa de ver como algunas prendas se habían volado al jardín.

-Menos mal que se han enganchado a ese rosal, que si no ya las habíamos visto.

Al bajar a buscarlas me encuentro con Pedro, un cincuentón afable, visera de plástico transparente, ojo bizco, lustrosa coleta de aire postmodernista, es el encargado secular de cuidar con mimo la piscina para que, con el trasiego que lleva, esté siempre en óptimas condiciones.

-Vaya tempestad de aire.

- Si, hoy sopla fuerte el levante. ¡No, no, es el poniente!

-Poniente o levante es bastante molesto. Me parece que hoy no vamos a ir a la playa...

-Pues desde luego que es lo más aconsejable. En días como hoy el agua está muy fría y embravecida y el viento levanta la arena en la playa y es bastante molesto.

-Pues no se habla más, hoy nos que damos aquí.

¡Qué bien! Un día de total asueto. El no tener nada que hacer más que el periódico es la aspiración legítima del veraneante, al menos del que suscribe.

-Esta tarde, después de darnos un bañito en la piscina ¿Nos vamos a dar una vuelta a Málaga?

-Vale.

El paseo vespertino también, es algo consustancial con el prototipo de veraneante playero. Si algún atractivo tiene la Costa del Sol es ese de la gran variedad de animados lugares relativamente cercanos donde se puede ir a dar un paseo. Málaga, Torremolinos, Benalmádena, Mijas, Fuengirola, Marbella, Estepona, etc, son centros de atracción para pasar un buen rato.

Aquí, en la Costa del Sol, la pega está en las comunicaciones. Es algo fundamental que, a mi juicio, está bloqueando el desarrollo definitivo que necesita esta zona.

Los populosos enclaves turísticos antes mencionados están unidos por una única arteria de comunicación que es la N-340, en la que las mejoras que se van introduciendo siempre van por detrás del intenso volumen de tráfico que soporta. Las congestiones circulatorias, en algunos puntos casi constantes, se forman los días y a las horas menos pensadas, pero los fines de semana, y en especial el domingo, el caos es supremo. Los esfuerzos de la Guardia Civil habilitando carriles reversibles, intentando controlar la situación hasta con la ayuda de helicópteros, no consiguen evitar los grandes atascos.

Recuerdo que hace años el punto negro estaba en Torremolinos. Ahora que se abrió una circunvalación, el problema se ha trasladado a Benalmádena- Costa, donde no existe cinturón que rodee el núcleo urbano, originándose largas colas de retenciones.

Estaría por afirmar que en estos momentos la N-340, también llamada E-15 en los carteles, es la carretera más congestionada de Europa, comprobado, reloj en mano, en el tramo Málaga-Torremolinos: el mayor espacio de tiempo sin pasar un coche a lo largo de las 24 horas del día es de ¡siete segundos! Dicen que están construyendo una autopista, y de hecho por algunas zonas se aprecian ya desmontes y tramos bastante avanzados, pero me temo que aún se tardará algún tiempo en ponerla en servicio. El año mágico del 92 seguro que pasará de largo para la Costa del Sol. Barcelona y Sevilla parece ser que van a copar toda la fuerza inversora de los presupuestos estatales que se anuncian ya con restrictividad y el cinturón apretado. Pero no voy a ser y quien alce la voz por estos pagos, que bastante tenemos que levantarla, y fuerte, por nuestra Guadalajara, donde estamos necesitados de muchas cosas, aunque de autopistas para comunicar nuestros pueblos, no mucho, porque alguien ha estado interesado en despoblarlos.

¡Ay!, se me olvida contarles algo del paseo por Málaga, pero no me queda casi espacio esta semana, por lo que prometo hacerlo en la próxima. Solo les adelanto una curiosidad. En una céntrica plaza malagueña, un buen día también se les ocurrió hacer un aparcamiento subterráneo y ¿saben lo que pasó?. Que se encontraron restos de una muralla.

Hasta la semana que viene.

LUIS CASTILLA

La Taberna

Vino, jamón y chorizo

Castrofuentes del Cea. 5 de agosto de 1991.
Sr. Tabernero, GUADALAJARA.

Mi querido amigo.

Tomo la pluma, como te prometí, para enviarte estas cuatro letras y comunicarte que me encuentro bien de salud como espero que tú lo estés cuando recibas la presente.

Aquí estoy en el pueblo, disfrutando con la compañía de parientes y amigos. Las cosas no han cambiado mucho desde la última vez en que estuve el verano pasado; claro que tú lo encontrarás muy distinto, pues como no has vuelto, desde que te fuiste a la ciudad, lo extrañarás bastante si es que te decides a venir cuando termines de restaurar la taberna.

Todos me preguntan por tí, en particular la Manuela, que aún no se ha casado y está la mar de frescachona. El que está fastidiado es tu tío Anselmo que ya apenas se mueve del portalón con lo que él era.

Yo aquí lo paso muy bien pues ya sabes cómo me tira la tierra, no como a tí que, esto, ni fú ni fá.

Nuestros paisanos no están este año muy contentos con la cosecha, y además dicen que esto es una ruina con lo del Mercado Común. Les han bajado los precios y el gasóleo y los talleres por las nubes.

Me acuerdo bastante de la Taberna pues todas las tardes, después de comer, me voy al Bar de Manolo, que no sabes cómo lo ha puesto y allí juego mi partida de mus, cuando encuentro compañero, pues aquí las partidas ya están hechas.

Por las tardes, como en los buenos tiempos, a la bodega, a tomarnos un vino fresquito de la tierra, con su taquito de jamón y algún choricillo si cuadra. Esto te lo cuento para darte envidia, a ver si, por fin, te animas y vienes por aquí pues todos quieren verte.

Y nada más por la presente. Saluda si ves a algún tabernario y recibe un fuerte abrazo de tu amigo que te quiere.

P.D. Perdona la ortografía, pues ya sabes que, a pesar del diccionario ese que tienes en la Taberna, no me he cultivado bastante. Vale

FERNANDO BORLAN

(c) Ministerio de Cultura 2006

FLORES Y ABEJAS

EL DECANO de Guadalajara

SEMANARIO INDEPENDIENTE

Fundado en 1894 con el nombre de "Flores y Abejas"
III Epoca -LXXV
Depósito Legal: GU-21/1958
Edita: FLORES Y ABEJAS C.B.
SE PUBLICA LOS MIÉRCOLES

REDACCION, ADMINISTRACION Y PUBLICIDAD
C/ Luis de Lucena, 2-2º (Edificio Banesto).
Apartado de Correos , 73. Guadalajara-19001.
Teléfono: 211567- Fax: 228911

DIRECTOR: Salvador Toquero Cortés

REDACTOR JEFE: Santiago Barra

REDACTORES Y COLABORADORES:
Fernando Rojo, Fernando Chápuli, Fernado Borlán
Jesús Orea, Antonio Perez Henares, Alvaro Nuño,
Myriam Serrano, Vegarmi,
J. I. Cortés, Luis Pedroviejo, Javier Barra,
Agustín López, José Valenzuela (FOTOGRAFÍA),
Fernando Toquero y Julio Molina (CONFECCIÓN).
Sergio Toquero (TRATAMIENTO DE TEXTOS)
IMPRIME: Gráficas del Centro, S. A. MARCHAMALO

El próximo sorteo extraordinario de vacaciones se celebrará en Brihuega

El sábado, 10 de agosto, a las 12 de la mañana, se celebrará en el Paseo de María Cristina, en Brihuega, el sorteo extraordinario de vacaciones, que será transmitido en directo por T.V.E.

El sorteo está dotado de 7.000 millones en premios, y consta de un primer premio de 80.000.000 de pesetas, otro de 20.000.000, 40 de 250.000 pesetas, 1.500 de 50.000 y 3.000 de 20.000 pesetas, con premios al décimo de 500 y 200 millones.

Cartel anunciador del Sorteo Extraordinario de Vacaciones de la Lotería Nacional

Actuará un grupo folklórico y habrá chicas ataviadas con los trajes regionales. Con motivo del evento se realizará un documental.

AGENDA

FARMACIAS DE GUARDIA

MIERCOLES 7: Esperanza Mayor Gil; Mayor, 13
JUEVES 8: Mercedes Dueñas Saenz;Miguel Fluiters, 39.
VIERNES 9: Sagrario Crespo Garrido; Argentina, 1.(Col. Sanz Vazquez)
SABADO 10: Esperanza JImenez Artieda; Ferial, 64 .
DOMINGO 11: Mercedes Dueñas Saenz;Miguel Fluiters, 39.
LUNES 12: Milagros Gamo Cuesta; Molina de Aragón, 3
MARTES 13: Carmen García Alejandre; General Medrano de Miguel, 2.

DESPACHOS de PAN

DOMINGO 4:
Colombia 8; Melchor Cano 19; Benito Hernando 8; General Medrano de Miguel 8; Sigüenza 16; Virgen de la Esperanza bloque 5º; Reinoso (Galería Comercial); Moscardó Guzmán 14; Virgen de la Soledad 11; Adoratrices; Los Manantiales; Constitución (Galería Comercial); Parque Sandra; Madrid 16; Cifuentes (Galería Alimentación); Sigüenza 8; Francisco Medina 41; San Juan Bautista (Barrio Cáritas); Alcalá de Henares 3; Vives Camino 10; Cuesta de Hita Torre 5; Vizcondesa de Jorbalán 8; Moscardó Guzmán 13; Ferial 62; Cifuentes 23; Avda. Barcelona 1.-

JUEGOS de AZAR

LOTERÍA NACIONAL

SORTEO DEL DIA 3 DE AGOSTO DE 1991.-PRIMER PREMIO Nº 66.273

En el sorteo de la Lotería Nacional celebrado el pasado sábado, día 3 de Agosto, han resultado premiados los siguientes números:

- 66.273, premiado con 40 millones de pesetas - 88.849, premiado con 20 millones de pesetas - Premios de 1.000.000 de pesetas a los números, 66.272 y 66.274 - Premios de 715.000 pesetas a los números88.848 y 88.850 - Premios de 50.000 pesetas a los números comprendidos entre el 66.200 al 66.299, excepto el 66.273 (1º Premio).- Premios de 50.000 pesetas a los númeroscomprendidos entre el 88.800 al 88.899, excepto el 88.841 (2º Premio).-Premios de 125.000 pesetas a los números terminados en: 6.741, 6.905, 8.317, 9.247 y 3.648.- Premios de 25.000 pesetas a los números terminados en: 960, 341, 701, 102, 852, 213, 703, 995, 226, 247, 268, 828.- Premios de 10.000 pesetas a los números terminados en: 20, 43, 73, 85 - Premios de 50.000 Pts. a los números terminados en 273 (tres cifras finales del primer premio) - Premios de 25.000 pesetas a los números terminados en 73 (dos cifras finales del primer premio) - Reintegros de 5.000 pesetas a los números terminados en 2, 3 y 6.-Premio especial al décimo de 246.000.000 de pesetas a la fracción 3ª serie 4ª del número 66.273 (1º Premio).

Lotería Primitiva

Sorteo nº31/91, Día 1 de Agosto (Jueves). Combinación premiada, números 5-8-25-28-34-47. Complementario: 2. Reintegro, 1.
Día 3 de Agosto (Sábado). Combinación premiada, números 1-15-20-27-28-34. Complementario: 25. Reintegro, 6.

Bono Loto

Combinaciones premiadas:
Dom. 28: 3-16-29-39-40-44 / 49
Lun. 29: 6-16-39-42-45-47 / 44
Mar. 30: 17-21-29-30-37-40/ 16
Mier. 31: 13-14-16-23-37-42 / 18
Reintegro de la semana: 2

ONCE

Los números premiados la pasada semana fueron los siguientes:

Día 29 (lunes):	49.468
Día 30 (martes):	59.078
Día 31 (Miércoles):	41.509
Día 1 (Jueves):	94.263
Día 2 (Viernes):	78.169

HORARIO DE TRENES

Del 2 de Junio al 28 de Septiembre de 1991

GUADALAJARA-MADRID
5.05- 5.35- **5.50**- 6.05- **6.20**- 6.35- 6.50- 7.05- **7.20**- 7.35- **7.50**- 8.05- 8.20- 8.35- **8.50**- 9.05- 9.35- **9.51**- 10.05- 10.35- 11.05- 11.35- 12.05- 12.35- 13.05- **13.20**- 13.35- 13.50- 14.05- 14.35. 15.05- 15.35- 16.05- 16.35- 17.05- 17.35- 18.05- 18.35- 19.05- 19.35- 20.05- 20.35- 21.05- 21.35- 22.05- 22.35- 23.05

Nª Negrita: Labor. exc. Sábados

MADRID-GUADALAJARA
5.08- **5.23**- 5.38- **5.53**- 6.08- **6.23**- 6.38- 6.53- 7.08- 7.23- 7.38- 7.53- 8.08- **8.23**- 8-38- 9.08- 9.38- 10.08- 10.38- 11.08- 11.38- 12.08- 12.23- 12.38- 13.08- 13.38- 14.08- 14.38- 15.08- 15.38- 16.08- 16.38- 17.08- 17.23- 17.38- 18.08- 18.38- 19.08- 19.38- 20.08- 20.38- 21.08- 21.38- 22.08- 22.38- 23.08- 23.38

GUADALAJARA-SIGUENZA
8,53- 9,45- 10,49- 12,21- 13,40- 15,14- 17,16- 18,10- 18,52- 19,21- 19,46- 22,32

SIGUENZA-GUADALAJARA
7,25- 8,10- 8,56- 11,42- 12,05- 12,41- 15,06- 16,54- 17,40- 18,00- 18,19- 19,11- 20,40- 21,05- 5,20

RADIOS

SER-GUADALAJARA (FM) 88.6 Megahercios. Informativos a las 7,20- 7,50- 8,30- 14,05 y 20,30 horas.

RADIO ARCO IRIS: Guadalajara: 92.8 / Molina de Aragón: 88.7

ONDA CERO : 94. 7 Megahercios. Informativos a las 8, 15 y 20, 15 horas.

RADIO 40 HENARES: 99.8 Megahercios. "40 principales". 24 horas

RNE-GUADALAJARA (FM) 102.1 Megahercios. Informativos provinciales. 8,45- 13,45 y 19,05 horas.

RADIO AZUQUECA 106.4 FM 19,30 horas de lunes a viernes

RADIO ARREBATO 107.8 FM

HORARIO DE AUTOBUSES

CONTINENTAL-AUTO, SA
SERVICIO:
MADRID - GUADALAJARA

CUADRO DE HORARIOS

DIAS LABORABLES (De Lunes a Viernes)

Salidas de MADRID	Salidas de GUADALAJARA
(*) 7 11 (*)15 18 20,30	6,15 8 11 15 (*)18,30
7,30 12 15,30 18,30 21	6,30 8,30 12 15,30 19
8 13 16 19 22	6,45 9 13 16 20
9 14 17 19,30	7 (*)9,30 14 17 21
10 14,30 17,30 20	7,15 10 14,30 18 22
	7,30

SABADOS Y FESTIVOS

Salidas de MADRID	Salidas de GUADALAJARA
(*) 9 12 (*)15 18 21	(*) 9 12 15 18 21
10 13 16 19 22	10 13 16 (*)19 22
11 14 17 20	11 14 17 20

(*) Estas expediciones pasan por ALCALA DE HENARES

SALIDAS, LLEGADAS, INFORMACION Y DESPACHO DE BILLETES EN:
MADRID:
Avda. de América, 34 - Teléf.: (91) 356 23 07
GUADALAJARA:
Estación de Autobuses:
c/ Dos de Mayo, s/n. - Teléf.: (911) 21 11 13

(c) Ministerio de Cultura 2006

Juan Antonio Nuevo releva a Aldana como presidente de la Caja de Guadalajara

Se impuso en la votación del Consejo de Administración por 11 votos a 4 a Martínez Pelaez

En la tarde del pasado miércoles, día 31, se reunía el Consejo de Administración de la Caja de Guadalajara para elegir al nuevo Presidente. Aldana, que había ocupado este cargo durante cuatro años y medio, y tres y medio el de Vicepresidente, se veía obligado a dejarlo al cumplirse ocho años en puestos ejecutivos -plazo máximo que ofrece la LORCA-. Tras la votación en el seno del Consejo, José Antonio Nuevo -como ya anticipara EL DECANO, en primicia, en el número del 23 de julio- se proclamaba presidente por 11 votos contra 4. El otro candidato era Alfonso Martínez Peláez, designado por el Ayuntamiento de Guadalajara, cuando éste era aún socialista. Nuevo Sánchez era hasta ahora secretario del Consejo de Administración de la Caja.

VALENZUELA

De izquierda a derecha, Juan Antonio Nuevo, durante la rueda de prensa ofrecida tras su elección. Con el compareció Juan José Aldana, su antecesor en el cargo.

Línea continuista

La primera pregunta que los periodistas le lanzábamos al nuevo presidente fue acerca de las líneas de actuación para los próximos cuatro años. José Antonio Nuevo anunciaba un futuro totalmente continuista: "la Caja se gestiona alrededor de unos planes, no se puede cambiar por el capricho de una persona; hay unos proyectos estratégicos que se van a cumplir". Lo que no sabremos hasta la próxima reunión del Consejo es si el Sr. Nuevo tendrá dedicación exclusiva y cual es el sueldo que cobrará a partir de ahora (recordemos que actualmente, además de alcalde de Tendilla por el PP, es maestro).

Juan José Aldana, el presidente saliente, se mostró triste por tener que dejar libre el sillón de presidencia, y comentó que se hace en contra de su voluntad: "A nadie le amarga un dulce -dijo- pero hay que acatar la legislación vigente". Se mostró satisfecho con su gestión pues, según sus datos, la Caja de Guadalajara es la más saneada de Castilla- la Mancha. Así, mientras que en 1983 la Caja tenía un coeficiente de garantía del 2,65%, ahora cuenta con un 5,49% representando actualmente entre el 8 y el 9% de los saldos de sus homónimas de la región, y carece de deuda subordinada alguna.

El presidente saliente dijo que la expansión de la Caja durante su mandato se había producido en una época de bonanza económica y que su sustituto lo iba a tener más difícil en un período de recesión económica debido, sobre todo, a la "epidemia" de las supercuentas y a la crisis del Golfo: "Ahora, por ejemplo, presentamos el segundo ratio de morosidad de toda España, cuando en diciembre de 1983 estábamos a la cola". Datos y más datos que finalizaron en una conclusión cuasi triunfalista: "La Caja es una de las mejores empresas de la provincia y eso hay que conservarlo".

Fusión: ¿ por qué sólo con cajas de la Región?

El tema de la fusión con las otras cuatro cajas de ahorro de nuestra región salió pronto a colación. La disposición de la Junta de Comunidades es de realizar una fusión rápida, y la de los dirigentes de la Caja, por lo que pudimos escuchar de sus bocas a lo largo de la conversación, es de no fusionarse, al menos de momento. De todos modos, Juan Antonio Nuevo es consciente de que él puede ser el último presidente: "Eso es algo -dijo- que pesa tanto en la figura del presidente como en la de los funcionarios, pero este tema lo debemos dejar a un lado para seguir trabajando en el día a día para mejorar los saldos y los rendimientos". Comentó que, hasta la fecha, no habían recibido ningún tipo de noticia sobre fusiones, aunque reconoció tener conocimiento sobre el tema a través de los medios de comunicación, pero, de todos modos, él no va a relentizar ni acelerar ningún proceso. Aún así, la Junta, según los dirigentes de la Caja, no tiene el suficiente poder para hacer una fusión por decreto, porque si fuera así ya lo habría realizado.

Por su lado, Aldana manifestó que no era positivo realizar una fusión basándose sólo en criterios políticos; las cajas según él, se deben fusionar cuando lo necesitan, y en este momento no existe esa necesidad. La salud de que goza la Caja de Guadalajara, según él, podría verse en peligro: "no es mejor una cosa por ser más grande". Se preguntó el por qué de fusionarse sólo con cajas de nuestra región y no con otras, afirmando que este podía ser sólo el primer paso para una operación de mayor dimensión con cajas, que por su proximidad geográfica e histórica, podrían interesar mucho más a Guadalajara.

Más contras que pros

A pesar de no afirmarse taxativamente que la fusión fuera a ser mala, se habló más de contras que de pros, poniendo como ejemplo operaciones de otros lugares de España en las que los ratios (dato siempre negativo) subieron inmediatamente a niveles muy preocupantes. Otra consecuencia ya sabida pero siempre importante es la del personal que sobraría, que sitúa sobre un 30%; y por otro lado, las decisiones finales nunca se tomarían en Guadalajara, lo que para Aldana significaría un paso atrás en la identidad actual de la Caja de Guadalajara. Una cosa quedó clara: se realice o no la fusión siempre se deberán preservar los intereses de Guadalajara, por encima de todo.

Finalmente, hizo un augurio sobre este tema. En septiembre se volverá a revitalizar el tema de la fusión, y va a ser más fácil ahora, máxime si tenemos en cuenta que las restantes cajas castellano-manchegas (Toledo, Albacete y Cuenca-Ciudad Real) tienen ya el mismo signo político en sus consejos de dirección, el socialista.

La más reacia, por lo que se ve y por lo que se oye de sus mandatarios, es la de Guadalajara -de signo popular-, pero como ya dijo Juan José Aldana en la citada rueda de prensa, "va a ser muy difícil que Guadalajara se pueda resistir a la fusión".

FERNANDO ROJO

El nuevo Consejo de Administración

El Consejo de Administración de la Caja de Guadalajara ha quedado de la siguiente forma:

PRESIDENTE: Juan Antonio Nuevo Sánchez (Grupo Impositores)

VICEPRESIDENTE: Antonio Alegre Rodríguez (Grupo de Diputación, entidad fundadora)

SECRETARIO (en funciones): Ricardo José de Fe Nores.

VOCALES: Francisco Arizmendi Caula (Corporaciones municipales), Joaquín Borjabad Gallego (Impositores), Rafael Cabellos de Francisco (Corporaciones municipales), José María Canfrán Lucea (Impositores), José Luis Gutiérrez Fuentes (Corporaciones municipales), Francisco Javier de Irízar Ortega (Corporaciones municipales), Jesús Martín Gutiérrez (Corporaciones municipales), Alfonso Martínez Pelaez (Corporaciones municipales), José Antonio Mínguez Navarro (Entidad fundadora), Luis Javier Moreno de Mingo (Impositores), Rafael Muñoz de Lucas (Impositores) y Agustín Pérez del Moral (empleados).

(c) Ministerio de Cultura 2006

Un ex-director general de la Junta, nuevo Presidente de la Caja de Toledo

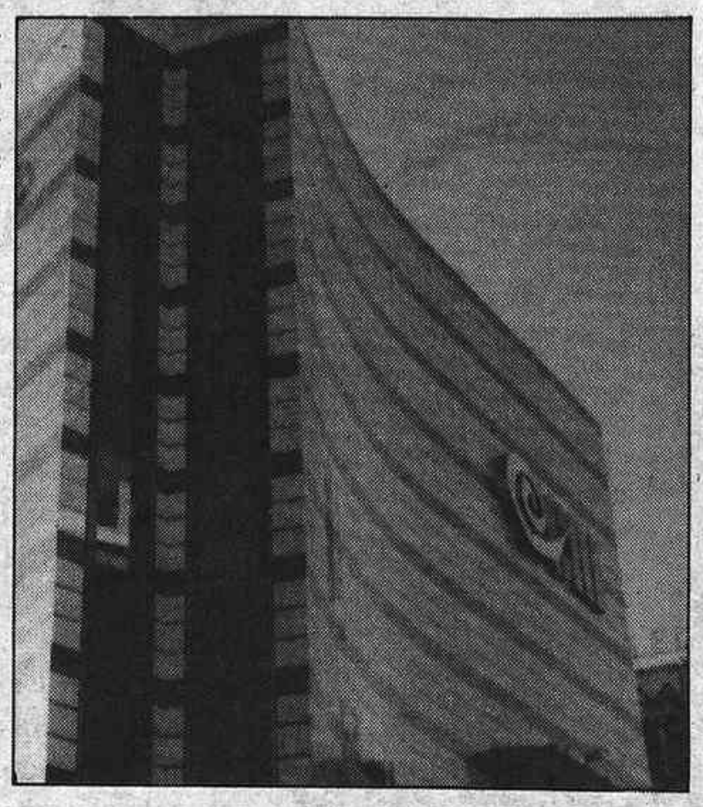

Francisco Herranz Manzano, fue elegido nuevo Presidente de la Caja de Toledo en el transcurso de la Asamblea General Extraordinaria celebrada en aquella capital el pasado miércoles, día 31.

El nuevo Presidente de la Caja de Toledo, la de mayor dimensión de la Región, fue Director General de Comercio/PYMES de la Consejería de Industria y Turismo y Secretario General Técnico de la citada Consejería, entre 1.985 y 1.988. Luego fue nombrado Director General de Promoción Empresarial, cargo que ocupó hasta que en 1.990 fue designado como adjunto a la Gerencia del diario "El Sol". Hernanz fue también consejero de SODICAMAN y GESTUR.

Tras las últimas elecciones municipales, en donde el PP dejó de gobernar la Diputación de Toledo y el Ayuntamiento de la capital regional, la relación de fuerzas en el seno de la Asamblea General se ha inclinado hacia el Partido Socialista.

Ibercaja incrementó en un 16,35 % el volumen de recursos en el primer semestre

En el primer semestre de 1.991, Ibercaja incrementó el volumen de recursos de clientes en un 16,35%, con respecto al mismo periodo del año anterior, con una cifra de 69.132 millones de pesetas. El incremento desde junio de 1,990 de los acreedores de Ibercaja supera en más de un punto el obtenido por la media de las Cajas de Ahorro, según informa la citada entidad de ahorro.

Al final del primer semestre de 1.991, el volumen de recursos de clientes que la Caja gestiona ascendía a 849.733 millones de pesetas, distribuidos en 688.201 millones de acreedores, empréstitos y financiaciones subordinadas del pasivo del balance y 161.531 millones, materializados en productos de la gama de desintermediación que no quedan reflejados en el balance.

Las inversiones crediticias ascienden a 409.826 millones, con un aumento de 33.041 millones, y una tasa anual del 14%. Durante los últimos seis meses se han formalizado 55.514 operaciones de préstamo y crédito por un importe de 118.824 millones, resultando una media de 2 millones por operación.

La Caja ha generado un margen bruto en el ejercicio de su actividad ordinaria de mediación en los mercados de dinero y crédito y de prestación de servicios de 19.582 millones de pesetas, con un incremento del 10% respecto al correspondiente al primer semestre de 1.990; este margen representa el 4,64% sobre los activos medios. El cash-flow ha ascendido a 9.451 millones.

Ibercaja ejerce su actividad en 14 provincias españolas en las que tiene instaladas 629 oficinas. En Guadalajara, es la primera entidad de ahorro en recursos ajenos.

¡Arranca con EL DECANO!

Oferta suscripción + camiseta

Suscríbete ahora a EL DECANO, y además de tener las mejores informaciones y los comentarios más sugestivos de la actualidad de Guadalajara te llevarás nuestra camiseta

Suscripción por un AÑO + camiseta:

Capital: 4.100 pesetas. **Provincia**: 4.200 pts. **Gastos de envío**: 100 pts.

Recorta este cupón y remítelo a EL DECANO, C/ Luis de Lucena, 2-2º. Guadalajara - 19001.

D.ª/ D.: _____

Domicilio: _____

Localidad: _____ Provincia: _____

Forma de pago: (*Marque con una X el modo deseado*) Efectivo en nuestras oficinas o:

☐ CHEQUE ADJUNTO: _____ GIRO POSTAL Nº: _____

☐ CARGO EN C/C nº: _____ BANCO: _____

Tallas camisetas: Elija la que mejor le vaya: ☐Grande ☐ Mediana ☐ Pequeña

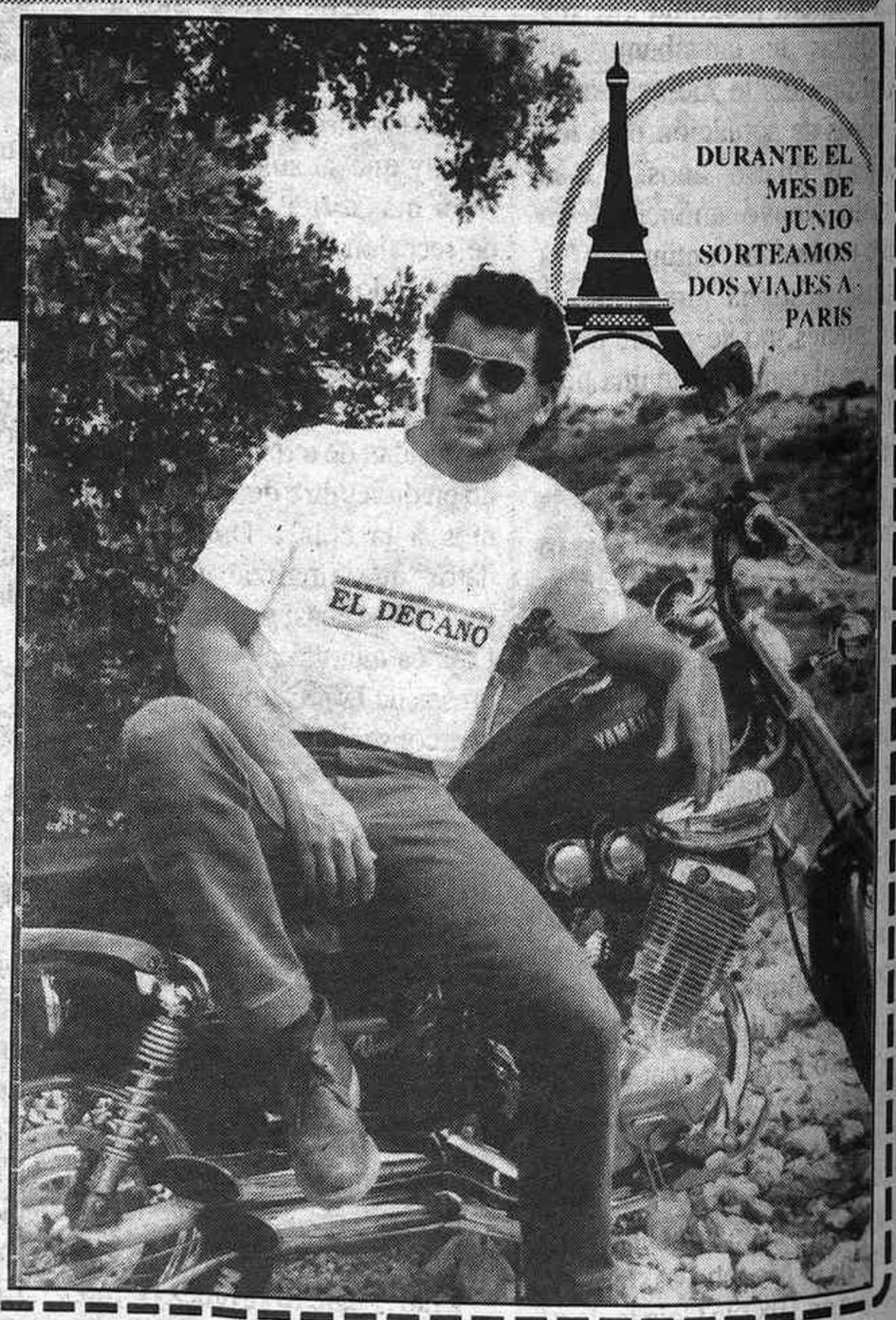

(c) Ministerio de Cultura 2006

La comisión de Gobierno aprueba el proyecto de un hotel de dos estrellas

También se vio el anteproyecto de un hotel más

Durante el pasado martes, 30 de julio, la Comisión de Gobierno tomó una serie de decisiones, entre las que destacan, en cuestión de urbanismo, la aprobación del proyecto básico de un hotel de dos estrellas en la parcela número 103 de la Ampliación del Polígono del Henares, de D. Florencio Miguel Ortuñoz; un proyecto de ejecución de un edificio para dos viviendas y seis apartamentos, con garaje y trasteros, en la calle Sinagoga número 1, de D. Vicente Riendas Mínguez; la aprobación de una licencia urbanística solicitada por D. Jacinto de Benito García, para la construcción de 15 viviendas unifamiliares adosadas en una finca situada en Marchamalo; el anteproyecto para la construcción de un hotel en una parcela ubicada en la calle Donantes de Sangre número 10, de Doña Ana María Egido Jabonero; el proyecto de reforma y adaptación de un local comercial para oficinas en la calle Roscenvalles número 4, de la entidad Unión de Consumidores de Castilla-La Mancha.

En lo referente a créditos y subvenciones, se aprobó aceptar una subvención para un plan de mejora de caminos rurales en el Barrio de Marchamalo.

Fuera del Orden del día se aprobó la ampliación de naves industriales de Weber S.A. en el Polígono del Henares.

Registrado el convenio de Lovable con 7´8 % de incremento salarial

Se ha registrado en la Dirección Provincial de Trabajo el Convenio de la empresa Lovable España, S.A., que afecta a 311 trabajadores, con un aumento salarial del 7'8% y una vigencia de un año. Hay que recordar la conflictividad, en que se vió envuelta la negociación de este convenio entre empresa y trabajadores, con una una huelga de por medio.

También ha sido registrado el acuerdo de adhesión al convenio para la Comunidad de Madrid, denominado Sector de Empresas de Depuración de Aguas Residuales, para la empresa Sanidad Española de Aguas Filtradas, que afecta a 17 trabajadores, con una vigencia para los años 1991 y 1992 y un aumento del 11%.

R.N.E. de Guadalajara se sumará a la huelga convocada los días 7 y 14 de agosto

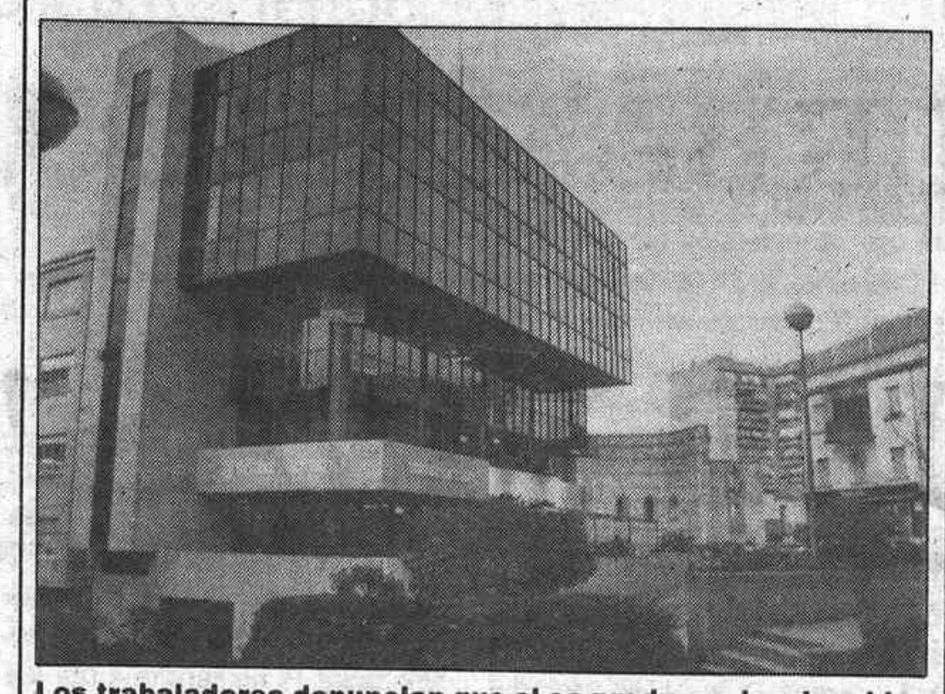

Los trabajadores denuncian que si se producen los despidos de los contratados por Real Decreto de Fomento del Empleo y por Obra, afectará a más de la mitad de la plantilla de Guadalajara

Los trabajadores de R.N.E., S.A., en Guadalajara, reunidos en asamblea, han acordado por unanimidad sumarse a las convocatorias de huelga de 24 horas, los días 7 y 14 de agosto, propuestas por los representantes del Comité General Intercentros del Ente Público Radiotelevisión Española, así como a todas las medidas de presión que se acuerden.

Con esta huelga, los trabajadores presionarán para que no se produzcan los despidos a los trabajadores contratados por Real Decreto de Fomento de Empleo y por Obra (que afectaría a más de la mitad de la plantilla de esta emisora). Asimismo , manifestarán su intranquilidad respecto al futuro de las dos emisoras del circuito regional de Radio Nacional de España, Radio-4, cerradas en Almansa y Socuéllanos, así como de las otras 22 emisoras que han seguido la misma suerte en el resto del país.

Los trabajadores continuarán en asamblea permanente, en contacto con el resto de emisoras de R.N.E. en todo el país, y en comunicación con el Comité General Intercentros. Solicitan la intervención personal de los líderes sindicales y políticos de Guadalajara en este conflicto, sumándose a la petición de las dimisiones de Jordi García Candau y su equipo, por lo que consideran un desmantelamiento de la Radio y la Televisión Pública.

Senadores del PP se interesan por los últimos casos de salmonelosis ocurridos en Guadalajara

A tenor de los hechos ocurridos hace unos días, cuando 51 niños que regresaban de un campamento de verano en Santiago de la Rivera fueron hospitalizados a causa de un brote de salmonelosis, Rafael Hernando Fraile y José María Bris Gallego, senadores por Guadalajara del Partido Popular, han pedido información al Gobierno acerca de las medidas adoptadas en estas fechas para extremar la vigilancia de los alimentos a consumir en los campamentos de verano, con el objeto de evitar las posibles intoxicaciones.

Dado que las normas que rigen la manipulación de los alimentos en los comedores escolares desaconsejan el consumo de huevos en épocas calurosas, no se comprende cómo no se siguieron las mismas, máxime teniendo en cuenta que la comida que se preparaba iba a ser utilizada unas horas más tarde y después de un viaje caluroso. Por ello, esperando que en el futuro se eviten desagradables situaciones como ésta, que no sólo a afectado a niños de Guadalajara, sino que afecta a personas que utilizan otros campamentos en diversos lugares de España, los senadores plantean su pregunta a fin de que todo tipo de medidas se vean intensificadas.

(c) Ministerio de Cultura 2006

EL DECANO de Guadalajara / 7 de Agosto de 1991

Dos jóvenes muertos al chocar su coche con un árbol

Sobre las 4,45 horas de la madrugada del pasado viernes, el vehículo conducido por Jesús Pastor Pallán, de 21 años y vecino de Guadalajara, salió de la calzada por la margen derecha chocando con un árbol, cuando circulaba por el km. 272,200 de la N-320, en el término de Guadalajara. Como consecuencia del golpe, tanto el conductor como su acompañante, Enrique Romero Pallán, de 30 años y vecino de Madrid, resultaron muertos. El accidente podría haber sido producido por la distracción en la conducción debido a somnolencia.

PLAN URBANÍSTICO

"AGUAS VIVAS"

VIVIENDAS SOCIALES

A PRECIO DE COSTO EN

RÉGIMEN COOPERATIVO

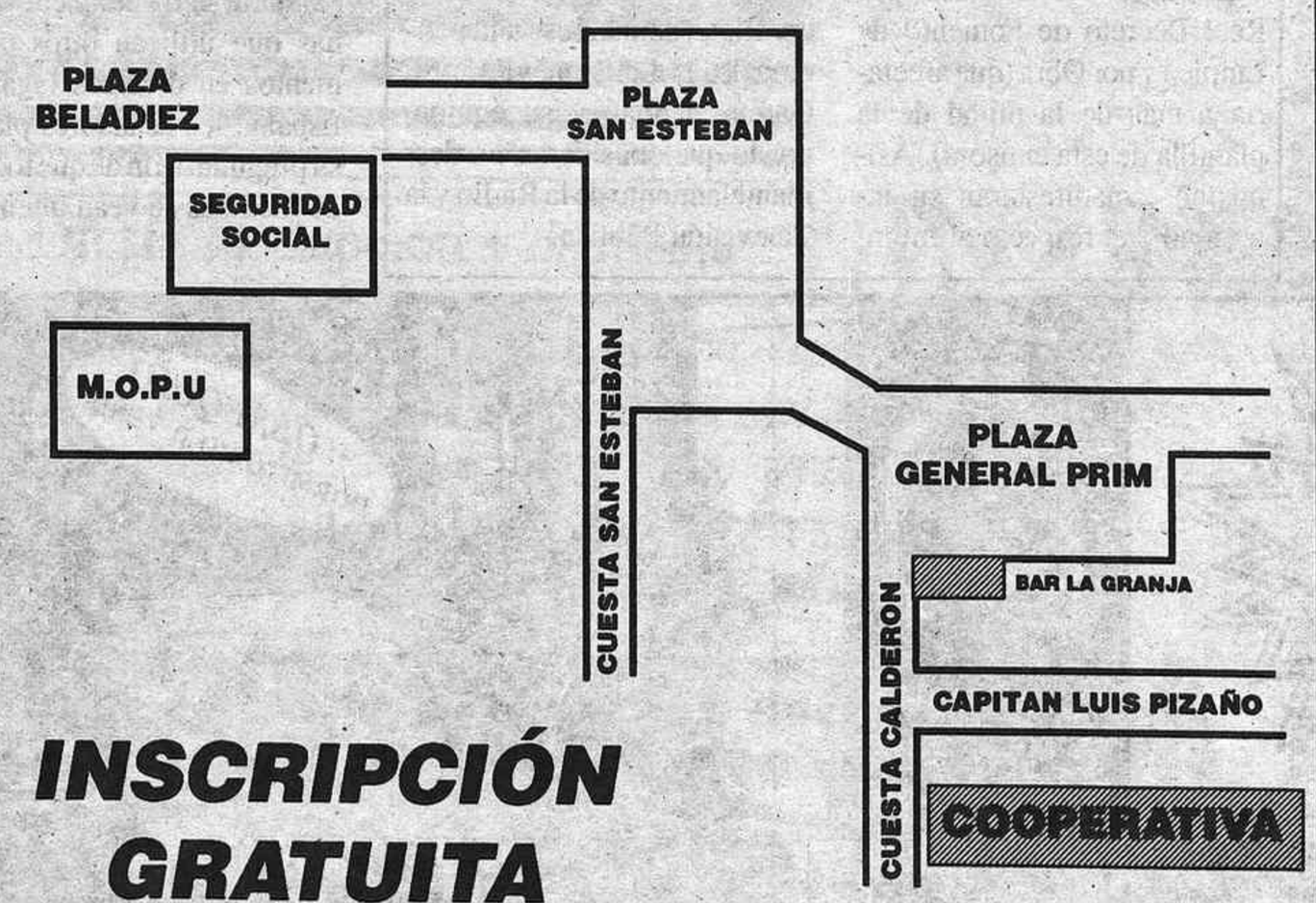

INSCRIPCIÓN GRATUITA

INFORMACION GUADALAJARA:
Capitán Luis Pizaño, 11, bajo
(Junto Plaza Prim)
Teléfono (911) 21 17 92

Lobos, ciervos, palomas torcaces y otras especies se han reproducido este año en el Mini-zoo

El sábado se soltaron varias aves tratadas en el Centro de Recuperación

Hace tiempo que los zoológicos pasaron de ser una simple exposición de animales para convertirse en centros de estudio y de preservación de la fauna, como es nuestro caso, donde las actividades científicas y de reproducción de los animales son tratados en nuestra clínica zoológica.

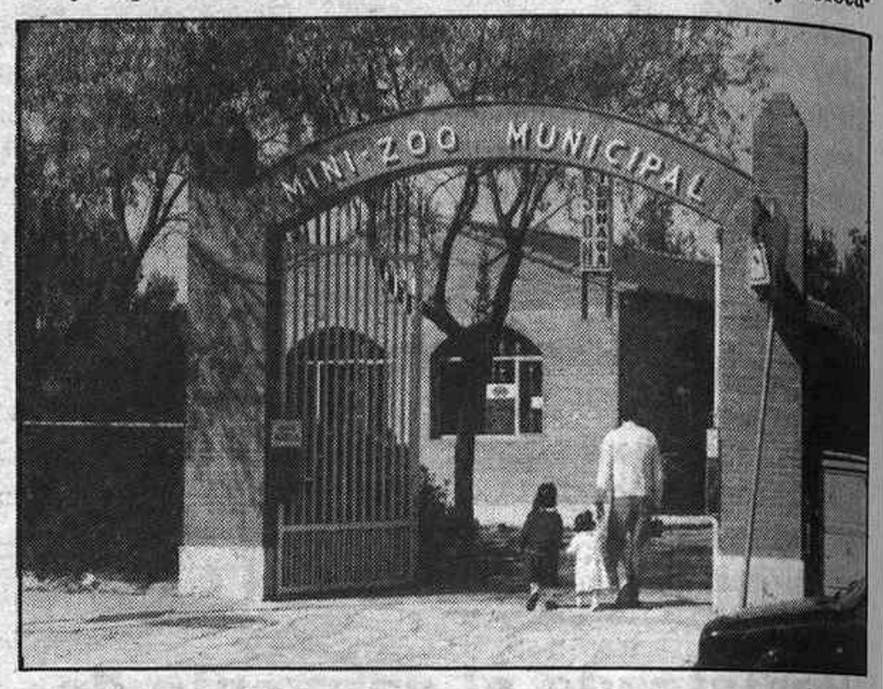

Nuestro zoológico también desarrolla tareas didácticas, prueba de ello son los miles de niños que de toda Castilla-La Mancha y Comunidad Madrileña que visitan, durante el curso, esta instalación municipal, en busca de esa explicación o lección ecológica que aquí encuentran, para completar incluso trabajos iniciados en el colegio.

La incesante actividad matutina abarca todo tipo de trabajos, como realizar una operación a un ave herida, asistir a un parto complicado, o ir a liberar aves después de su recuperación, entre otras. También se realizan tareas de jardinería, limpieza y alimentación.

Este año se han reproducido en nuestro zoo los lobos, gamos, ciervos, cabras africanas, cerdos ibéricos, cobayas, varias especies de aves acuáticas y de faisanes, palomas, codornices pavos, gallinas de Guinea, etc. Es, además, el único zoo de España donde se reproducen las palomas torcaces en cautividad.

El pasado jueves asistimos a una de las muchas sueltas de aves que se realizan durante el año. Estas aves han sido recuperadas en el centro destinado para este fin.

Una vez anilladas y colocadas en las cajas de transporte salimos al campo, donde de nuevo alguna de las aves que llevamos se encontrarán con los montes y llanuras que les vieron surcar el cielo, antes del accidente que les trajo al centro de recuperación. Para otros, pollos del año, que han sido puestos a punto como si de un atleta se tratara, será la primera vez que extiendan su majestuoso vuelo en campo abierto.

Soltamos un pequeño autillo atropellado por un coche, al igual que un ratonero, un joven buitre nacido este año que, a falta de comida, se debilitó hasta el punto de no poder elevar sus dos metros y medio de envergadura. También soltamos cinco aguiluchos cenizos. Hoy los vemos alejarse y nos queda el recuerdo y la satisfacción de la misión cumplida, otro granito que aporta el Mini-zoo Municipal, para salvar de la extinción a estas beneficiosas aves.

Destacar que nuestro Mini-zoo, a pesar de sus carencias y defectos, es el único de España que cuenta entre sus instalaciones con un Centro dedicado a la recuperación de la fauna salvaje.

FERNANDO LOPEZ HERENCIA.- Encargado técnico del Mini-zoo.

Dr. Vicente Marqueta Roy
ENDOCRINOLOGÍA Y NUTRICIÓN
(Diabetes, obesidad, trastornos del crecimiento, tiroides, etc)
CONSULTA, previa petición de hora, al Teléf. 22 59 70
C/. Boixareu Rivera, 24-1ºC- GUADALAJARA

(c) Ministerio de Cultura 2006

Brihuega

"Desnudar a un santo para vestir a otro"

Ilustres briocenses van desapareciendo del callejero de la villa

En el Boletín Informativo, "Plaza del Coso", que trimestralmente viene publicando el Ayuntamiento de esta villa, se expone, en su último número, el programa que el PSOE, se propone desarrollar en los próximos cuatro años, mencionando "Las Heras", cuando se trata de situar obras o reparaciones, en el parque, llamado desde Febrero de 1929 de "María Cristina" por acuerdo unánime, del Ayuntamiento de entonces, con motivo del fallecimiento de esta egregia Dama, que en años difíciles y durante la minoría de edad, de su hijo Don Alfonso XIII, fue la Reina-Regente que guió los destinos de España.

Una idea como esta, debió dar lugar, a que el anterior equipo municipal, aprobara en pleno, la arbitraria decisión de proceder sin orden, ni acontecimiento histórico que alegar, el cambio de algunas de las calles, y solo por el afán de como vulgarmente se dice "desnudar a un santo, para vestir a otro", pues fueron eliminados del callejero de este pueblo, nombres tan ilustres y representativos, como el de D. Antonio Pareja Serrada, brihuego cien por cien, autor de numerosas publicaciones, que nos sirven de consulta y norma, a los que pretendemos escribir, sobre la historia de esta, llegando a ser un fecundo y equitativo cronista provincial a la muerte de D. Juan Catalina García. Sentenciaron también al olvido conocidos demócratas, como los de D. Ramón Casas y D. Ricardo Martínez, o el del industrial y gran patriota D. Antonio Hernández Méndez, briocense liberal, hijo de D. Justo Hernández y perseguido por franceses y realistas; y no sólo se quitaron nombres de personas, sino también las que tuvieron su origen en bella leyenda de amores, contrariados y desgraciados, como la de "Cuerpo Santo". Iríamos contando y desgranando este cambio callejero, si no pecáramos de ser demasiado extensos.

Más no pretendo, con esta opinión, ser una mera crítica o censura, hacia las personas o instituciones, a las que les ha dedicado estas calles; pues todos ellos, son acreedores y tienen méritos suficientes para este homenaje. Lo que me duele es que no hayan sabido situarlas en el lugar que les correspondían, por vinculación o nacimiento, o en esas denominaciones ambiguas, sin lesionar a nadie y conservando su nombre antiguo. Y ya que de nombramientos tratamos, creo que sería oportuno que en los pisos o salas que tiene la biblioteca municipal, a una se le pusiera el nombre de Dª Margarita Pedroso, que tanto trabajó para la reconstrucción de este edificio de la Cárcel de Carlos III, y otra a D. Enrique Riaza Saiz, reorganizado y ordenador, tras muchas horas de tiempo esta biblioteca, que llegara a ser una de las más completas de los pueblos de la provincia.

F. RIAZA

Valdeavellano

Actos de la Asociación de Amigos

El sábado, 20 de julio, la Asociación de Amigos de Valdeavellano inauguró una exposición de ropa y objetos de comedor y dormitorio antiguo. La actuación de las niñas del pueblo ataviadas con el traje típico hubo de ser aplazada a la tarde del domingo debido a las inclemencias del tiempo. A continuación se puso a la venta un folleto sobre la Historia del Pueblo, escrita por D. Antonio Herrera Casado.

La exposición se mantendrá hasta el próximo 4 de agosto, para que puedan todas las personas a quienes pueda interesar.

El domingo, a las 10 de la mañana se celebró la Primera Carrera Popular "Villa de Valdeavellano", organizada por la Asociación, y dirigida por el Delegado de Atletismo D. Antonio Parejo. Colaboraron la Junta de Comunidades de Castilla-La Mancha, la Excm. Diputación de Guadalajara, el Ayuntamiento de Valdeavellano y la Caja de Guadalajara.

El premio especial de una cántara de miel de la Alcarria más un trofeo fue para Paloma Garay Sánchez en categoría femenina, y para Raimundo Alvarez del Blanco en la masculina.

LOS CAMAREROS DEL BAR "LA PUERTA" Y DEL KIOSKO BAR "ALAMEDA"

TE DESEAN UNAS FELICES FIESTAS DE BRIHUEGA 1991

Codes

El sábado comienzan las fiestas

La Asociación de Amigos de Codes ha elaborado el programa de las "III Reales Fiestas de Nuestra Señora del Buen Suceso 1.991": el sábado 10 comenzarán con un concurso de tiro al plato a las 16'30; el domingo 11 terminará la Semana Cultural Infantil, que comenzó el día 5, con una exposición a las once de la mañana y a las seis se celebrará la Vuelta ciclista al pueblo; el lunes 12 se comenzará a las once con la limpieza de calles, adorno de la plaza y una exposición de fotografía, a las 18'30 habrá un homenaje a los mayores, a las 20'00 jotas por el grupo "Alma de Aragón" y a las diez gran ronda con tortilla; el martes 13, a las 12'00 concurso de pintura, a las 21'00 pregón de las fiestas y chupinazo, a las 02'00 queimada de ron con el grupo "Gr. musical Skayber"; el miércoles 14, a las 06'00 Rosario de la aurora, a las 12'00 Santa Misa y procesión, a las 13'30 vermouth, a las 18'30 disfraces infantiles, a las 21'00 baile con el grupo "Vulcano" y a las 02'00 queimada de ron; el jueves 15, a las 12'00 Santa Misa, 13'30 vermouth, 16'30 tirada al plato, 21'00 baile amenizado con la orquesta "Sabor Latino", 22'30 entrega de trofeos y a las 02'00 queimada de ron; y el viernes 16, a las 12'00 Santa Misa y procesión, a las 13'00 vermouth y a las 20'00 Cena de Hermandad.

Se amplia a la totalidad de la provincia el acceso a los servicios especiales de Telefónica

Desde el 1 de Agosto la totalidad de la provincia puede acceder a los servicios especiales tasados de locución hablada:

093 - Información horaria.

094 - Información meteorológica General y Local.

095 - Noticias de R.N.E.

097 - Información Deportiva.

Dichos servicios ya venían disfrutando los abonados del área urbana de Guadalajara extendiéndose ahora a todo el ámbito provincial.

LEA "EL DECANO"

(c) Ministerio de Cultura 2006

EL DECANO de Guadalajara / 7 de Agosto de 1991

Jadraque no quedará incomunicado a causa de las obras de la carretera C-101

Como solución alternativa se habilitará el antiguo paso de la Cuesta de Padilla

Con motivo de las recientes obras de la Carretera C-101,que durarán 5 meses en principio, el municipio de Jadraque corría el peligro de permanecer aislado al preverse un corte inmediato de esta carretera. Al vivir Jadraque principalmente del turismo y el comercio, especialmente en el verano, esta medida podría traer graves consecuencias para la zona. Ante las protestas de los vecinos se han buscado soluciones que terminen con el problema; habiéndose decidido el habilitamiento de la Cuesta de Padilla, una antigua carretera que ofrece mayor visibilidad y se presenta como el tramo más seguro.

En la reunión celebrada durante la tarde del pasado miércoles, 31 de julio, entre el alcalde de Jadraque, Emilio Mariano Moreno García, y el Delegado de Política Territorial, Francisco Javier Méndez Borra, a la que asistieron unos 200 vecinos de la localidad, se decidió que la Consejería de Política Territorial destinará un presupuesto para arreglar el antiguo paso de la Cuesta de Padilla que, aunque no cuenta con un firme muy bueno, presenta gran visibilidad y mayores ventajas para el tránsito de vehículos pesados.

Solucionada la comunicación Guadalajara-Jadraque

La antigua cuesta de Padilla, de dos Km de longitud, es paralela al nuevo trazado, de un km tan solo, y llega hasta las Casas de San Galindo. Para su rehabilitamiento habrá que meter drenajes, y el presupuesto ascenderá a unos 5 millones de pesetas. Este era el tramo que suscitaba mayor polémica.

El tramo desde Rebollosa de Jadraque, que representa la comunicación desde Atienza, fue resuelto en una reunión que mantuvieron el alcalde, el consejero de Política Territorial, el ingeniero técnico y el delegado de la obra, el viernes pasado a las 5' 30 de la tarde.

En un principio se anunció que se cortaría el tráfico entre las localidades de Jadraque y Jirueque, debiéndose efectuar el desvío por Matillas. Finalmente, no será necesario realizar tal desvío, pues se van a habilitar vías alternativas con tramos de carretera vieja.

El alcalde de Jadraque ha mostrado su satisfacción por la rapidez con la que se ha solucionado este tema, pues en un plazo de tres días han quedado resueltas las dos vías.

Las obras de la carretera C-101 son muy necesarias, y el verano, debido al calor y la escasez de lluvias, se presenta como la temporada ideal para iniciar este tipo de obras. En esta ocasión, sin embargo, se da como contrapartida la especial condición de Jadraque, zona turística por excelencia, que en verano vive su época de apogeo debido a la afluencia masiva de visitantes. Por ello, es imprescindible que el pueblo disponga de vías de acceso adecuadas.

Además de contar con centros como discoteca, piscina y restaurantes, en Jadraque se asientan diversas industrias, y numerosos transportistas viven del comercio por carretera. Un aislamiento temporal podría suponer graves daños económicos.

Vías alternativas

En un principio, se propusieron como vías alternativas para la carretera que se dirige desde Guadalajara a Jadraque un desvío por Valdearenas y Casas de San Galindo, lo que hubiera supuesto un incremento de 9 kilómetros por una carretera en malas condiciones para el transporte pesado, como son autobuses y camiones. Otra vía hubiera sido pasar por Muduex, subiendo por la cuesta que va a Brihuega, para dirigirse desde Miralrío a Jadraque, lo que se habría traducido en 20 ó 30 kilómetros más.

Como alternativa a la carretera que comunica Atienza y Jadraque, transitada por visitantes provenientes de la Sierra y Soria, se propuso la utilización de un desvío, al llegar a Jirueque, por Cendejas del Padrastro, Cendejas del Medio, Cendejas de las Torres y Matillas. Esta vía fue muy discutida por los habitantes de Jadraque y , como las anteriores, finalmente desechada.

A causa de la delicada situación, José María Bris Gallego, senador del P.P. por Guadalajara, dirigió un mensaje a D. José Bono Martínez, presidente de la Junta de Comunidades de Castilla-La Mancha, en el que exponía su preocupación por el inminente corte de la carretera, que llevaría consigo el "aislamiento de Jadraque y su zona, con cuantiosas pérdidas económicas a comercios, industrias y transportes, que se ampliarían a toda la comarca", instándole a buscar soluciones alternativas que, aún suponiendo una mayor inversión, "no causaran perjuicios que no pudieran repararse en el futuro y supusieran el hundimiento económico de muchos negocios".

Entre esas soluciones podría citarse una mayor lógica en la elección de las desviaciones y el arreglo simultáneo de tramos alternativos.

Solución definitiva

Finalmente, se ha llegado a un acuerdo satisfactorio para los habitantes de Jadraque y para su alcalde, principal artífice del proyecto, junto a los concejales, el Delegado, el Ingeniero Jefe y el técnico.

La restauración de la antigua carretera de la Cuesta de Padilla, en la que se invertirá un pequeño presupuesto, así como la habilitación de tramos de carretera vieja, supondrá mayor facilidad de acceso a Jadraque, que apenas verá modificado su ritmo de vida habitual, y será la solución definitiva a los cinco meses que durarán las obras.

MYRIAM SERRANO

Razbona

Semana deportivo-cultural y fiestas en Honor de la Virgen del Viso

Desde el pasado día 2, este barrio de Humanes viene desarrollando una semana deportivo-cultural, organizada por la Asociación Cultural "Raudo", con patrocinio de la Diputación Provincial y la Consejería de Cultura de Castilla- La Mancha.

Competición de Futbito, carreras de sacos, proyecciones de vídeos, atletismo masculino y femenino, tute y dominó, bolos castellanos, exposición de pintura, mus y brisca, competición ciclista, competiciones y juegos recreativos se han venido sucediendo, con entusiasta participación de residentes y forasteros.

Hoy miércoles tendrá lugar un concurso gastronómico de tartas, y mañana jueves habrá Voleibol femenino, finales de Futbito y juegos de cartas y tirada de la maroma.

La música tampoco ha estado ausente, registrándose las actuaciones de la rondalla de la Villa de Fontanar, que actuaba el sábado 3, y la rondalla "Virgen del Viso", del mismo Razbona, que lo hacía el domingo.

Enlazando con la semana cultural, el viernes darán comienzo las fiestas en honor de la Virgen del Viso.

El viernes habrá pasacalles, gigantes y cabezudos, suelta de globos, Pregón de Fiestas, desencajonamiento de vaquillas y animado baile, amenizado por la orquesta "Castilla".

El sábado, tras la clásica diana floreada, habrá misa solemne, a las doce, en honor de la Virgen del Viso, con actuación del coro mixto de Razbona. Seguirá la procesión, con subasta de brazos, cintas y ofrendas, y limonada para todos los asistentes, seguida de animado baile. Por la tarde habrá suelta de vaquillas, baile público, con la orquesta "Erebray" y tradicional ronda de madrugada.

El domingo habrá final de campeonatos de cartas, concurso y degustación de tortillas, tiro al plato, gran cena tradicional de confraternidad, actuación del grupo folk "Río de Piedras" y gran chocolatada en la madrugada.

"Muebles Concordia", nueva tienda de muebles en Guadalajara

El pasado día 24, se inauguró en Guadalajara "Muebles Concordia", con la apertura de su amplio local de 1.200 metros cuadrados en la céntrica Plaza de la Concordia, en el número 66 de Boixareu Rivera.

Tras "Muebles Concordia" hay una empresa joven, de vocación provincial, con nuevas ideas, pero con profesionalidad y experiencia, y avalada por una dirección empresarial veterana en otros sectores de la actividad económica de Guadalajara.

"Muebles Concordia" está orientada hacia todo tipo de muebles, aunque con una atención especial a las líneas modernas. El personal está formado por seis personas, entre los cuales se halla un diseñador que, de manera gratuita, visita las viviendas a fin de estudiar el mueble que mejor le puede ir al cliente en función de las características de cada hogar. Este estudio se hace sin compromiso.

REGALOS A TODOS LOS VISITANTES

Durante este primer mes de apertura, "Muebles Concordia" hace un sorteo diario, con diferentes regalos, entre todas las personas que simplemente visiten la tienda. Además, todas las personas que se acerquen hasta "Muebles Concordia" recibirán un número para un sorteo de un viaje a las fenomenales playas de Cancún (México) que se llevará a cabo en combinación con la Lotería Nacional de Navidad. Es una oportunidad para comprobar otro de los retos de esta nueva empresa: el mueble, a su precio justo.

(c) Ministerio de Cultura 2006

El ruido, protagonista del Verano

Azuqueca sufre las consecuencias de su rápida expansión, amparado además por el vacío legal

Azuqueca de Henares, pueblo en continua expansión, ve incrementar el nivel de ruidos con la llegada del verano. Decenas de motocicletas, unido al sonido que surge de edificios en construcción y a la algarabía nocturna de locales de ocio originan un ruido que es imposible ignorar.

Nadie puede negar que el gran protagonista del verano sea el calor, pero es fácil advertir que en los últimos tiempos le está saliendo un claro y fuerte competidor: el ruido. Molesto veraneante que igual se instala en la costa que en el interior. Vecino fastidioso que reside en las calles en cualquier estación del año y aprovecha este periodo estival para entrar sin permiso en los hogares de todo aquel que abre puertas y ventanas deseando sentir una brisa refrescante.

Bocinazos, pitidos, zumbidos, repiqueteos, música, voces...., toda una gama de ruidos que acompañan las mañanas y aun peor las noches; desagradables sonidos que nosotros mismos creamos y que tarde o temprano todos debemos soportar.

Azuqueca de Henares inicia el nuevo día con un ruido no demasiado molesto, el que provocan, aún de madrugada, los hombres que salen y entran de las fábricas establecidas en la localidad. El hecho de que muchos de los azudenses trabajen a turnos de mañana, tarde o noche sería motivo sobrado para que vecinos y ayuntamiento extremasen los cuidados y la vigilancia para acallar todo sonido molesto que pueda terminar con la paciencia del que desea dormir y sobre todo del que a la mañana siguiente debe trabajar.

En el transcurso del día se amplia la diversidad de ruidos. A las ocho de la mañana comienza el movimiento en la gran cantidad de edificios en construcción que se levantan en las calles del municipio. Paso de camiones con materiales de construcción, ronroneo de compresores durante horas, perforadoras neumáticas que abren zanjas para las diferentes acometidas..., son algunos de los ruidos que produce un pueblo que edifica con rapidez.

Los trailers que descansan entre viaje y viaje aparcados en céntricas calles de la población suman su granito de arena a este bullicio cuando a cualquier hora de la mañana o de la noche conectan sus motores y los mantienen algunos minutos al ralentí esperando que se calienten.

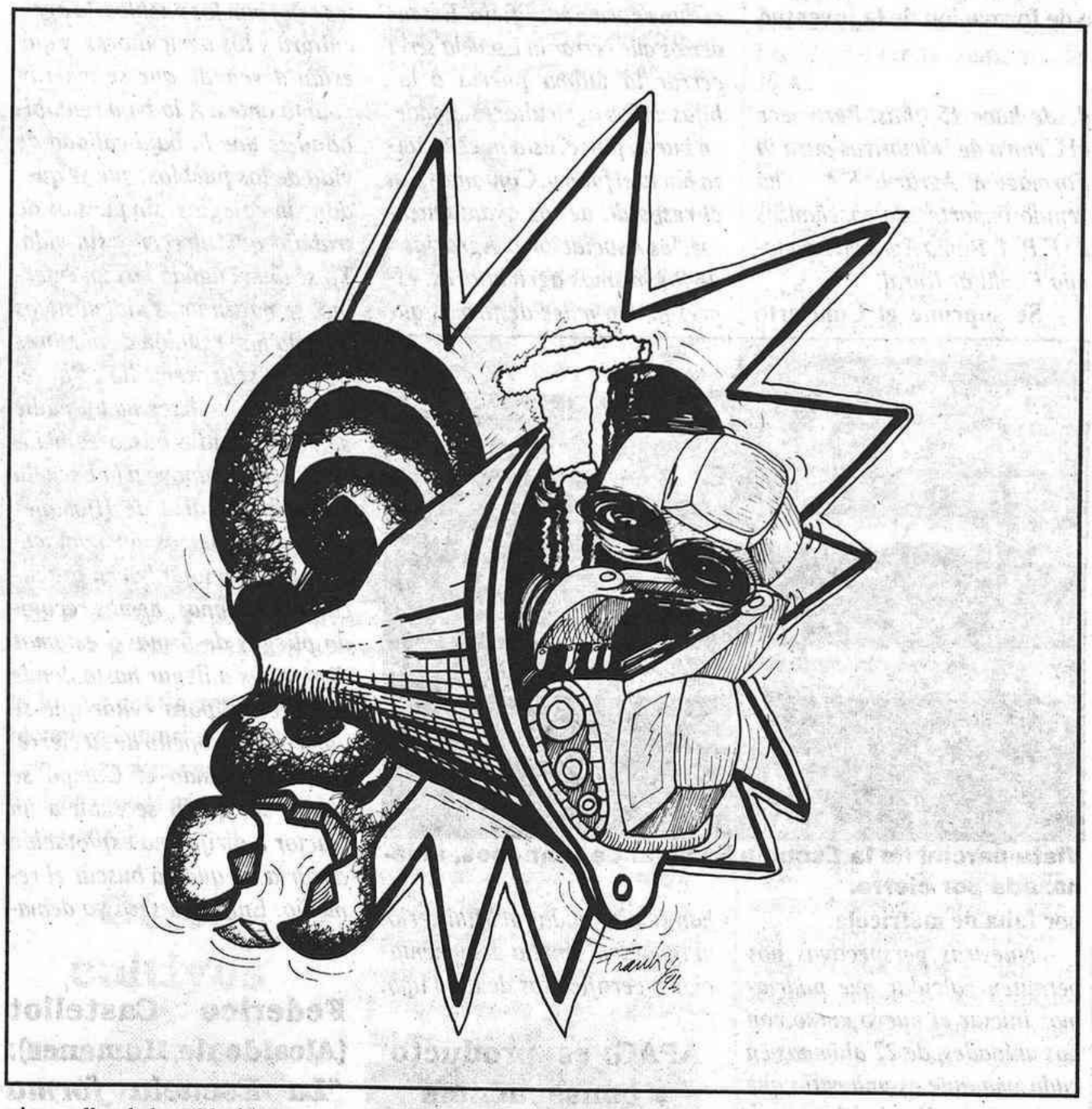

Escapes libres, velocidades de vértigo

Con la caída de la tarde, cuando los edificios en construcción son abandonados, comienza un nuevo jolgorio, el ir y venir de los jóvenes motoristas por todo el pueblo. Motos y motocicletas abandonan su recogimiento para lanzarse día tras día "al paseo". Escapes libres, velocidades de vértigo, incumplimiento de direcciones prohibidas y de normas del Código de Circulación son la tónica general de la noche. Una localidad como Azuqueca que extiende su superficie con rapidez creando barrios periféricos, debe sufrir el trasiego de motocicletas que acercan a los jóvenes al centro de la población.

Es el barrio de ASFAIN, colonia de viviendas unifamiliares, una de las zonas que más acusa los ruidos; Jesús Burgos presidente de esta comunidad de vecinos recibe a menudo las quejas de sus residentes, descontento que aún no se ha visto plasmado en una denuncia formal ante el ayuntamiento: *"las características de este barrio, viviendas separadas por largos paseos, son propicias para que los motoristas circulen por ellas a grandes velocidades, creando el pánico entre los más pequeños que pasean en bicicleta. Pero el ruido de las motos no es lo que más molesta, nuestro gran problema son los perros que comienzan a ladrar unos a otros y no hay quien los pare.*

También me llegan quejas de vecinos que deben soportar las televisiones de las casas más próximas, ya que las sacan a los jardines traseros y las mantienen conectadas a un gran volumen hasta bien entrada la noche. Los que residimos en esta clase de viviendas hacemos más vida fuera de casa dado que disponemos de los jardines, pero esto no quiere decir que no se moleste".

Las quejas, no llegan

La contaminación acústica que crea Azuqueca en estos meses parece no influir excesivamente en los azudenses. Luis Maceiras ,concejal de Seguridad, cree que el tema de las motos poco a poco se va convirtiendo en un problema, pero afirma que *"las quejas que uno oye por la calle no llegan de igual forma al Ayuntamiento, las quejas que aquí se reciben van dirigidas en la mayoría de los casos a bares y terrazas"*. Por ello, en un reciente informe dado a conocer por la OMIC - Oficina de Información al Consumidor - se destaca como tema preocupante para los vecinos de Azuqueca el ruido, pero siempre referido al que producen vecinos y locales comerciales.

Más de uno se puede extrañar al saber que, según el Concejal de Seguridad en Azuqueca, no se han producido ninguna sanción por sobrepasar las velocidades permitidas ni por excederse de los decibelios marcados por la ley; lo cual - asegura la policía local - es debido a que en el municipio existe un vacío en la normativa que regula el cumplimiento del Código de Circulación.

La ausencia de servicio de policía nocturna es otro de los factores que contribuyen a que sea difícil controlar el ruido por la noche; se espera que en el mes de Octubre, la localidad pueda contar con vigilancia nocturna.

Algo tenemos que agradecer al verano que nos trae la alegría de las vacaciones, aunque no podamos separarlo de ese enojoso compañero; pero si usted es uno de los que bien lo soportan ¡felicidades! porque usted podrá descansar en paz. Que usted lo duerma bien. ❑

MARISA HIGUERAS

(c) Ministerio de Cultura 2006

EL DECANO de Guadalajara / 7 de Agosto de 1991

El Ministerio de Educación y Ciencia quiere suprimir el concierto con la Escuela Familiar Agraria de Humanes

Nico García (Directora): *"Estamos dispuestas a seguir, sea como sea"*

La noticia de que el Ministerio de Educación y Ciencia ha resuelto interrumpir el concierto económico que mantenía con la Escuela Familiar Agraria de Humanes, ha levantado ampollas entre los agricultores y ganaderos de nuestra provincia. Es la única que existe y, si se consuma la supresión, Guadalajara habría quedado sin ningún centro de formación de la juventud campesina.

La noticia, verdaderamente preocupante, en una provincia eminentemente agraria, zarandeada y diezmada por la despoblación, bien merecía un tratamiento profundo, con intervención de cuantos tienen algo que ver y que opinar en el asunto.

Ministerio de Educación y Ciencia: no hay suficientes alumnas

Recabamos la opinión del correspondiente servicio de la Dirección Provincial del Ministerio de Educación y Ciencia. La Escuela Familiar Agraria, en el útlimo curso, ha tenido la siguiente matrícula: 18 alumnas en 1º y 26 en 2º. Hay que suponer que para el curso 1991-92 iniciarían 2º las 18 que han concluido 1º, sin que se sepa, de momento, cuántas podrían iniciar en nuevo 1º.

Frente a estas cifras, el Ministerio tiene establecida una ratio de 35 alumnos por aula, como Formación Profesional, pudiéndose apreciar que no se llega a ella.

Esta fue la razón de que, en el reajuste de centros para el próximo curso, el Ministerio haya decidido suprimir el Concierto que tenía establecido con la EFA. El Centro presentó sus alegaciones ante la medida anunciada y, al no ser tenidas en cuenta, ha presentado recurso de reposición ante el Ministerio, encontrándose en trámite de fallo. Al igual que la EFA de Humanes, han sido suprimidas otras 14 en España, por no alcanzar matrícula suficiente o no adaptarse a la normativa legal.

Nicolasa García Perez es la actual Directora del Centro. Con ella hablamos:

- El Centro viene funcionando desde hace 15 años. Pertenece al Centro de Iniciativas para la Formación Agraria S.A y ha venido impartiendo enseñanzas de F.P. 1. Rama Agraria Economía Familiar Rural.

- Se suprime el Concierto por falta de matrícula.

- Nuestras perspectivas nos permiten calcular que podríamos iniciar el nuevo curso con dos unidades, de 22 alumnas en cada una, que es una ratio que está siendo aplicada, al parecer, en lugar de las 35 de que habla el Ministerio.

- ¿Qué ha venido significando la existencia y el funcionamiento de la Escuela para las jóvenes campesinas?.

- La posibilidad de adquirir una formación que les permita administrar y hasta dirigir una empresa agraria de carácter familiar. Las que quieren otro tipo de formación pueden seguir estudios de FP, en otros centros de la provincia y, si prefieren seguir la rama agraria, hacerlo en Córdoba, donde también tenemos otro centro.

- ¿En qué trámite se encuentra la reclamación ante la amenaza de supresión del concierto?.

- Hemos presentado un recurso de reposición y esperamos que tenga efectividad.

- Y si no tiene resultado favorable.

- Nosotras vamos a continuar como sea, aunque haya que hacer un enorme sacrificio. Entendemos que cerrar la Escuela sería cerrar la última puerta a las hijas de los agricultores, donde, en buena parte, está la esperanza hacia el futuro. Contamos con el respaldo de los ayuntamientos, las Asociaciones Agrarias y de los mismos agricultores, expresado en miles de firmas que han sido enviadas al Ministerio, al igual que amplia documentación y certificados de todo tipo.

Vista parcial de la Escuela Familiar de Humanes, amenazada por cierre.

APAG: es producto y consecuencia de la nefasta política del Gobierno hacia el Campo

El carácter agrario de la Escuela obligaba a tratar de conocer la opinión del Agro provincial, en su estructura más genuina y representativa: la Asociación Provincial de Agricultores y Ganaderos. Hablamos con su presidente, Antonio Zahonero Celada.

- Para mí, el pretendido cierre de la Escuela, es producto y consecuencia, como tantas otras cosas, de la nefasta política del Gobierno hacia el Campo. No entendemos cómo puede suprimirse la única escuela existente de este tipo, cuando hacían falta, por lo menos otras dos, en Molina o Atienza, como venimos manifestando reiterádamente. Su clausura representaría una verdadera catástrofe para la agricultura provincial. Pareciera que les estorban los pueblos, la agricultura y los agricultores, y que están deseando que se mueran cuanto antes. A la baja rentabilidad se une la baja calidad de vida de los pueblos, que se quedan sin colegios, sin puestos de trabajo que ofrecer y sin vida. Yo sé que, cuando hay un enfermo, se hacen unos diagnósticos y hasta hay reunión de doctores para buscar remedio. Por el Campo no se hace nada, nadie se reúne, nadie busca soluciones. Nuestro apoyo a la Escuela Familiar Agraria de Humanes es total. Tenemos un contacto permanente, aquí hacen prácticas sus alumnas, hemos recogido pliegos de firmas y estamos dispuestos a llegar hasta donde sea preciso para evitar que se cometa el atropello de su cierre. Un día, cuando el Campo se quede sin quien se suba a un tractor o dirija una explotación agraria, se querrá buscar el remedio. Entonces será ya demasiado tarde.

Federico Castellot (Alcalde de Humanes): *"La Escuela forma parte de la esencia misma de Humanes"*

La EFA forma parte del paisaje y de las vivencias mismas de Humanes. Son quince años de contacto permanente, de vida en común, de afanes compartidos, de inauguraciones y finales de curso.

- Sería un desastre que tuviera que cerrase la Escuela. Las muchachas adquieren aquí una formación que es imprescindible para una vinculación futura a sus propios pueblos y a la Agricultura y la Ganadería. Acabar el periodo escolar obligatorio y permanecer en el pueblo, a la espera de nada, es inconcebible en el tiempo que vivimos y en el que pretendemos vivir. Las que valen tienen opción a seguir en los estudios; las que no desean o no pueden seguir, cuentan con un bagaje de conocimientos esenciales en la vida de hoy. Para mí, no solo habría que conservar y potenciar ésta, sino crear alguna más en la provincia, dado su carácter eminéntemente agrícola. Ni el Ayuntamiento ni el vecindario de Humanes vamos a escatimar esfuerzo, apoyos y gestiones para que permanezcan aquí

Una reflexión final

Esta es la noticia y esto lo que piensan quienes más directamente se ven afectados por la misma. Para el periodista, la fría determinación de un Ministerio puede ser enormemente perjudicial para una provincia que no ha gozado nunca de un buen trato. Los números, a veces, tienen que conocer de la prudente medida de la corrección o la excepcionalidad. Al enfermo no se le puede retirar la asistencia debida, so pena de abocarle a la muerte. Si el Agro, en general, está falto de mano de obra y de ilusiones jóvenes, no se puede operar de tal modo que se acentúen sus carencias. Antes por el contrario, habrá que hacer todo lo posible por conservar lo que se tiene, para llegar a potenciación después. Cayó la Escuela de Capataces Agrícolas de Marchamalo, sin una explicación convincente. Que no caiga la Escuela Familiar Agraria de Humanes, último reducto para la implicación de la mujer campesina en las tareas de sacar adelante las economías agrarias. Si hay Escuelas Públicas en la provincia, con media docena de alumnos, cuya pervivencia ha juzgado oportuna y necesaria el Ministerio, no es de recibo que, por la fría aplicación de una ratio, pueda desaparecer este centro, verdaderamente singular en Guadalajara. ¿O es que resulta recuperable el desierto?. El Agro, por desgracia, por huida de su juventud, apunta a un desierto social. Pongamos a tiempo el remedio para que no lo sea.

SALVADOR TOQUERO

(c) Ministerio de Cultura 2006

En 105.000 Tm. de trigo y 312.000 de cebada se estima la cosecha cerealista del presente año

El girasol presenta en La Alcarria y La Campiña una deficiente cosecha

EL TEMPERO

	TEMPERATURAS MAX.	TEMPERATURAS MIN.	PRECIPITACIONES EN LITROS
GUADALAJARA	36,4	8,0	- - -
MOLINA	32,8	5,8	1,0
ATIENZA	32,5	6,0	- - -
BOLARQUE	37,0	8,0	- - -

Finalizada la recolección en la Campiña y las Alcarrias, los rendimientos medios que se están obteniendo oscilan entre 2.000 y 2.500 kgs/ha en cebada, manteniéndose las características de grano anunciadas, deficiente tamaño y peso específico aunque con valor proteíco normal.

En Molina de Aragón la recolección se encuentra ya muy avanzada, con rendimientos mucho más bajos de los esperados. Muchos agricultores han dado parte al Seguro, a la vista de los bajos rendimientos, fundamentalmente en trigo y algo mejor en las cebadas. Se mantuvo la esperanza, durante algunos días, de que el agua que había faltado a la Campiña y las Alcarrias, hiciera aparición por fin en la Sierra, aprovechando el retraso natural con que allí se desarrolla la cosecha. Tampoco llegó el agua, y los rendimientos han sido similares a los del resto de la provincia y, en algunas zonas, incluso inferiores. Puede hablarse de un rendimiento medio de 1.800 kg/Ha.mejor que el año anterior, pero inferior a la media provincial. A pesar de todos estos datos, la nota principal de la cosecha ha sido la de su enorme irregularidad.

Se calcula que la provincia pueda presentar una producción global del orden de las 105.000 Tm, en trigo y 312.000 en cebada lo que configuraría un año ligeramente inferior a lo normal, aunque hay zonas en que el rendimiento queda muy por debajo de lo normal.

El trigo, un año más, ha vuelto a perder protagonismo frente a la cebada. Su producción global viene a ser un tercio en relación con ésta

Otros cultivos

El maíz viene presentando un desarrollo vegetativo y estado sanitario normal.

El girasol presenta en la Campiña y Alcarrias una deficiente cosecha si se mantienen las condiciones climatológicas actuales, con mejores perspectivas en la Sierra y Molina de Aragón.

La patata de media estación ha iniciado ya la recolección, con cosecha normal y producto de buena calidad.

El viñedo, que resultó afectado por las heladas de primavera, presenta un saludable estado de recuperación, favorecido por la climatología reinante.

El Mercado

No se registra apenas movimiento en el mercado de los cereales. La cebada oscila entre 22-22,50 pts/kg, mientras el trigo blando, panificable, lo hace entre 26-26,50.

La atonía del mercado y la falta de operaciones obedece, tanto a la escasez de oferta, como a la poca animación en la demanda. Se conciertan algunas operaciones, más por falta de almacenamiento que por otra cosa. El agricultor, mientras puede almacenar, prefiere esperar a que el precio y el mercado sean más atractivos; se desprende de aquellas partidas o restos que le pueden crear algún problema en cuanto a sitio.

Otra nota que influye en la poca demanda es que Cataluña esta metiendo trigo en la región centro, saturando las necesidades. Con esta paralización, la capacidad de almacenamiento oficial está al límite, con 33.000 Tm. en cebada. España va a enviar a Rusia 300.000 Tm, de las que 9.000 saldrán de los silos de nuestra provincia. El hueco que produzcan estos kilos a la exportación podrán ser ocupados por esos excedentes en manos del agricultor, o por cuantos opten por la oferta oficial, en perjuicio del mercado libre.

ANUNCIESE EN EL DECANO de Guadalajara

Satisfactorio ejercicio económico de la Caja Rural de Toledo

Actualmente, ocupa ya el segundo lugar entre todas las rurales de España

Durante el primer semestre de este año, la Caja Rural de Toledo, que absorbiera un día a la Rural de Guadalajara, ha obtenido un beneficio acumulado de 438 millones de pesetas y un margen de explotación de 948 millones, lo que representa un 25,73 % de aumento respecto al 30 de junio del pasado año. El capítulo de dotaciones ascendió a 684 millones, frente a los 323 del primer semestre de 1990.

Los recursos ajenos de la Entidad han aumentado un 17,14 %, sobre el mismo periodo del año anterior, situándose, al 30 de junio, en 65.484 millones de pesetas. La inversión crediticia tambien ha experimentado un incremento del 32,55 %, colocándose, al final de estos seis primeros meses del año, en 46.985 millones de pesetas.

"Todas estas cifras - ha resaltado el Director General de la Entidad, Isidoro Rodríguez, en la presentación de estos resultados al Consejo Rector- es el fruto de la excelente salud económica de la Caja Rural y del grado de penetración que está teniendo en los distintos sectores productivos de nuestra economía, motivado, en gran medida, por los numerosos convenios financieros, firmados con diversas instituciones empresariales". En este sentido, destacan los suscritos con la Federación Empresarial de Toledo Talavera, dirigidos a todos los sectores empresariales implantados en la provincia. Además, y a través del Ministerio de Obras Públicas y Transportes,la Caja Rural esta posibilitando a sus clientes el acceso a la compra o rehabilitación de viviendas, en condiciones bastante ventajosas. En esta provincia de Guadalajara también se ha firmado otro convenio con la Asociación de Productores Agrarios (APAG), para la realización de inversiones en el medio rural.

Esta expansión, hacia otros compartimentos económicos, está obligando a la Caja Rural a ampliar se red de sucursales y, consecuentemente, el numero de empleados. Durante el primer semestre de 1991 se han incorporado a su organización 46 nuevos trabajadores, y su plantilla quedaba establecida en 495. También, y en un futuro inmediato, quedarán inauguradas las oficinas urbanas de Madrid, en el barrio de Santa Bárbara y Avda. del General Villalba, en Toledo, Villaconejos, El Alamo y Urbana 1 de Aranjuez.

Para el presidente de la entidad, Andrés Gómez Mora, el cierre de este primer semestre "refleja claramente la positiva trayectoria de la Caja, iniciada ahora hace dos años". Gómez Mora mostró su confianza, a la vista de estos resultados, en superar, al final de este año, los frutos obtenidos en el pasado ejercicio, consolidando así su primacía dentro del Sector de Cajas Rurales en Castilla-La Mancha, optando seriamente a conseguir el liderazgo, entre sus homónimas españolas, desde el segundo lugar que ocupa actualmente.

PATATA SIEMBRA
Certificada de golpe
Conservada frigoríficos
IMPROVER, S.A.
Tfno: 91-541 38 00
Gran Vía, 70 - MADRID

El campo nos interesa

*Y por eso, **EL DECANO DE GUADALAJARA** ofrece, **todas las semanas, una página dedicada a sus profesionales.** El tempero, precios del mercado, el estado de los cultivos, legislación, ayudas, noticias agrícolas ...*

Y, quincenalmente, el suplemento **"LA HECTAREA"**, ocho páginas con la información agrícola nacional y de la CEE

CUPON DE SUSCRIPCION

Boletín de suscripción por UN AÑO (Capital: 3.600 pts.- Resto: 3.700 pts.), prorrogable hasta nuevo aviso. (Enviar a "EL DECANO de Guadalajara". C/Luis de Lucena, 2-2º. 19001 - Guadalajara

Dª/ D.: _____
Domicilio _____ **DP:** _____
Localidad: _____ **Provincia:** _____
FORMA DE PAGO: (marque con una X el modo deseado)
❐ **Cheque adjunto nº** _____ **Giro postal nº** _____
Cargo en C/c. nº: _____ **Banco:** _____
_____ **Firma:**

(c) Ministerio de Cultura 2006

EL DECANO de Guadalajara / 7 de Agosto de 1991

EL ROLLO

EL ROLLO

"Nunca he entendido eso de ser joven de espiritu"

Entrevista con Elvira Moreno, concejala de juventud del Ayuntamiento de Guadalajara

Elvira Moreno, docente de profesión, a sus 39 años se ha convertido en la primera concejala de Juventud del Ayuntamiento de Guadalajara. Cumpliendo el programa que su grupo presentó a las elecciones, de la ya antigua concejalía de Cultura, Juventud y Deportes se han creado tres concejalías específicas para cada uno de esos temas; Elvira debe ocuparse de los tres, -¡y de ocho más!-.

- ¿Cómo ves a la juventud de Guadalajara desde tu nuevo cargo?

- Yo tengo 39 años, efectivamente, no soy joven en el sentido estricto y además, nunca he entendido eso de ser joven de espíritu, me parece que no quiere decir gran cosa; efectivamente, no creo que estoy dentro de ese colectivo de gente joven, pero yo soy de los que creo en la juventud, que cree verdaderamente que la juventud es el futuro del mundo y, aunque se cuentan muchas cosas raras de la juventud actual, no soy nada derrotista en ese sentido, creo que hay muchas veces que se nos olvida a los adultos, y quizás por mi trabajo lo veo más, cómo éramos nosotros de jóvenes, y nos asustamos por cosas que, en realidad, han pasado siempre y no tienen por qué ser absolutamente negativas.

- En el actual Ayuntamiento estáis gobernando en franca y absoluta minoría, ¿Podréis llevar a cabo vuestro amplio programa de juventud con esta situación?

- Pues yo creo que si, quizás sea, no quiero decir utópica, hay una frase que nosotros decimos: "lo hizo porque no sabía que era imposible"; hay que tener en cuenta que nosotros no solo somos tres concejales, tenemos mucha gente detrás, que hay gente joven también, que nos ayuda, que nos apoya, que estudia programas; hay un grupo de gente que está trabajando conmigo en concreto que estamos ya queriendo hacer cosas, ahora en el verano se nos han ido todos por ahí de vacaciones y la verdad es que está todo un poco paralizado, pero retomamos el tema un poco en Septiembre y yo creo que si que se van a poder hacer cosas, yo digo que con ganas y con trabajo se consiguen muchas cosas, yo no se si todo, porque es verdad que es un programa amplio pero nosotros estamos en la línea de mantenerlo y llevarlo a cabo.

- Osea que hasta después de Septiembre, nada, ¿eso no implica una desatención para los que nos quedamos aquí en Agosto? y después, vienen las Ferias.

"No voy a poder tener dedicación plena a la Concejalía de Juventud"

- Ahora mismo estamos todos agobiaditos con el tema de festejos, pero vamos, en ese tema ya hemos pensado en los jóvenes y hay bastante actividades para ellos. Pero, la verdad, es que hay un tema que me preocupa sobremanera, que es el del asociacionismo juvenil, del que, hasta ahora, no me ha llegado nada, por supuesto, yo no voy a esperar a que me llegue con los brazos cruzados, en visitas a barrios lo hemos recalcado mucho porque hay una problemática, y, por ejemplo, este ha sido el primer contacto que he tenido con la prensa juvenil, yo he creído mucho en la juventud, y de verdad que no son palabras huecas.

-El principal punto de vuestro programa de juventud era el de crear la Concejalía de Juventud, esa Concejalía ¿está creada como tal?

- Si, si, bueno yo estoy nombrada como concejala de Juventud, pero claro, hay que crear una infraestructura y tenemos que estudiar cómo se articula eso.

- Izquierda Unida denunciaba en su campaña ese refrito que consistía en unir Cultura, Deportes y Juventud en una misma concejalía, ¿no puede ocurrir aquí lo mismo al llevar tu sola esas tres concejalías?

- Hay una misma persona porque la situación está así y yo creo, en principio, que no tiene por qué pasar nada, ya veremos cómo se va desarrollando el trabajo, pero yo hasta ahora, a pesar de que tengo muchas concejalías, las tengo todas muy bien separaditas; por un lado es un problema tener tanta concejalía, pero por otro tienes una visión global y de conjunto que también ayuda, por ejemplo, a la hora de conseguir subvenciones, la vía es la misma para deportes, que para cultura, que para juventud; puede tener su problema, yo no lo niego, pero la línea que llevo es la de que haya una separación, que exista una atención directa a los jóvenes y ya tenemos equipos de trabajo estudiándolo.

- ¿Eso significa una dedicación plena por tu parte hacia esta Concejalía?

- Dedicación plena a la Concejalía de Juventud por supuesto

que no la voy a poder tener porque tengo muchas más concejalías, como todo el mundo sabe, pero tampoco es mucho de cantidad de horas, yo siempre hablo de calidad, y por otro lado, tampoco creo nada en el paternalismo de las instituciones, el Ayuntamiento está para apoyar y ayudar pero no para que se hagar exclusivamente las iniciativas del Ayuntamiento que no solo está para dar dinero , yo creo que también ayuda y el apoyo del político y el talante dialogante.

"No creo nada en el paternalismo de las instituciones"

- Vosotros también decías que os ibais a basar en la participación creando el Consejo de la Juventud, ¿cómo vais a llevar a cabo esa idea ahora desde el Ayuntamiento?

- No ha habido contactos sobre este tema con los demás grupos debido a la densa situación política que nos ha ocupado muchísimas horas al día, pero desde aquí hago un llamamiento absolutamente formal para que los jóvenes nos cuenten sus historias, nosotros estamos abiertos a todo lo que se nos presente, eso no significa que lo hagamos todo; pero si quiero llamar a todos los jóvenes en general y a las asociaciones en particular para que nos presenten sus proyectos, incluso se puede llegar a una reunión general para ver lo que se quiere hacer con la estructura general de la Concejalía.

- ¿Qué contacto has tenido con el tema de juventud en el Ayuntamiento hasta ahora?

- No lo he visto, prácticamente no lo he visto, se que era un añadido de cultura y deportes.

- Pero, crear esa nueva Concejalía no te llevará el mismo trabajo que recibir otras ya

●"No creo nada en el paternalismo de la instituciones, el Ayuntamiento está para apoyar y ayudar pero no para que se hagan exclusivamente sus iniciativas"

● "Desde aquí hago un llamamiento a los jovenes para que nos presenten sus proyectos"

formadas y definidas.

- Eso está claro, hay que echarle horas, yo no prometo nada más que el programa que hemos llevado a las municipales y ahí si que tenemos el compromiso de llevarlo a cabo. Hay que ayudar a la gente pero el trabajo debe estar en la calle, en este caso en los jóvenes.

- En el tema de Ferias ¿va a haber referéndum?

- Yo he oído decir a Blanca que el dinero que sea gastado en participación ciudadana será bien gastado, porque, normalmente, es algo en lo que no se gasta, lo que si te digo es que se va a hacer una consulta seria con un debate previo. Es un tema que no ha salido por los centros sociales y que nosotros hemos preguntado porque sabemos que está ahí. Decidiremos entre todos, yo no soy la que voy a decidir, bueno la orden última la daré yo, pero yo creo que los que tienen que decidir son los ciudadanos de Guadalajara.

- ¿Querer es poder?

- Cela nos dijo una frase cuando fuimos a visitarle: "el que resiste gana".

ALVARO NUÑO

DE GARBEO

La noche del sábado 10 seguiremos sufriendo un calor **Inhumano** sobre todo los que nos acerquemos a la plaza de toros de Brihuega, a disfrutar del concierto que dan **Los Inhumanos** allí a las 11 de la noche, con ocho libras por delante, !por supuesto¡

PLASTIQUILLOS

Schubert said

Autores: E. M. F.

La explosión musical de finales de siglo se llama E.M.F. Estos chicos, de edades comprendidas entre los 18 y 20 años, han conseguido con su primer disco ganarse el apoyo de crítica y público, y arrasar con sus conciertos allí por donde pasan. Han sido considerados en Gran Bretaña grupo revelación del año.

¿Cuál es su secreto? Sin abusar del sampling y el pirateo, tan de moda en los tiempos que corren, en los que no se respeta ya ni a los grandes clásicos, más bien son ellos el principal objetivo, E.M.F. han logrado crear un estilo propio, bastante personalizado y, lo que resulta más curioso, sin añadir ningún ingrediente nuevo a su extraño "cocktail".

Ellos mismos lo reconocen; su música bebe de las fuentes más diversas, y han dado con la fórmula ideal en el momento preciso, en el que quizás no sea tan importante la calidad del producto en sí, y el de E.M.F. la tiene, como el hallazgo de algo que resulte novedoso. Y si obtenemos lo mejor del "house", de la música disco, del funcky, del pop, del rock, incluso de la psicodelia, el resultado final puede ser bastante atractivo.

"Children" y "I believe" son dos buenos ejemplos de esta música vibrante, llena de ritmos y sonidos secundarios, caótica y totalmente renovadora.

MYRIAM SERRANO

C/ Benito Hernando, 4
Tfno. 22 67 27
GUADALAJARA

(c) Ministerio de Cultura 2006

Fiestas de Sigüenza

ESPECIAL

Marcelino Llorente: "Pretendemos subir el listón en todos los aspectos"

Entrevista con el Alcalde de Sigüenza

Marcelino Llorente, Alcalde de Sigüenza.

Para Marcelino Llorente Peña, estas serán las primeras fiestas al frente del consistorio seguntino. Un acontecimiento de tanta trascendencia necesita de mucho tiempo de planificación y elaboración del programa. Tiempo del que no ha podido disponer en toda su dimensión, debido al retraso en su nombramiento como Alcalde. De todas formas, finalmente, las cosas han podido llegar a buen puerto y se ha logrado cuajar un buen programa de fiestas que, en opinión del propio Alcalde, pretende superar si es posible el de años anteriores.

En el momento en el cual la mayoría de los actos estaban ya concretados, conversamos largo y tendido con él para que nos comentara los aspectos más importantes de las fiestas de Sigüenza 1991:

Cinco espectáculos taurinos

-Señor Alcalde, comenzaremos por el centro de nuestras fiestas, los toros. ¿Cuáles son las novedades?

-La novedad más importante es que se van a celebrar cinco festejos. Que yo recuerde, nunca se ha organizado tal número de espectáculos taurinos. El día 14, comenzaremos con una exhibición de las Escuelas Taurinas, con el cual pretendemos facilitar a los jóvenes toreros de nuestra provincia una oportunidad de acreditar su valía. El día 15, tendremos una de rejones, y el 16 y 17, respectivamente, tendrán lugar dos novilladas picadas. La primera de ellas, con novilleros banderilleros, más espectacular; y la segunda, una novillada que podríamos denominar más artística. Concluiremos con un festejo con la gente local por parte de los representantes de las peñas. Siempre que haya corridas, se celebrarán los tradicionales encierros, por la mañana.

-¿Qué precios tendrán los festejos?

-En este momento no lo tenemos concretado, pero, de todos modos, las entradas van a tener precios populares.

-¿Explíquenos en qué consiste el concurso de recortadores que se está preparando?

-Son unos jóvenes que se dedican a poner anillas en los cuernos a las vacas, por parejas. Puede ser un espectáculo muy vistoso y muy espectacular.

(Pasa a la página siguiente)

El Excmo. Ayuntamiento de Sigüenza

les desea a todos los vecinos y visitantes unas

Felices Fiestas

(c) Ministerio de Cultura 2006

Marcelino Llorente: "Las peñas han mostrado una actitud prudente y consecuente"

(Viene de la página anterior)

Más calidad en las verbenas

-¿Cómo van a ser las verbenas de este año?

-Aunque la finalidad es la misma- divertir- las orquestas van a ser todas nuevas. Pretendemos subir, también en este punto, el listón de la calidad de los grupos que actúen en La Alameda.

-¿Y las competiciones deportivas?

-Son de destacar: la finalización de una de las etapas de la Vuelta Ciclista a la Alcarria, en nuestra ciudad; el Día de la Bicicleta, en el que se potencia la afición de toda la familia por este deporte, y otras, de fútbol, de natación, de tenis o de tiro al plato, no menos importantes.

-¿Qué otras actividades, que no hayamos comentado, son dignas de reseñar?

-Para los niños, va a haber un parque infantil que se compone de diversas atracciones. Va a ser gratuito durante tres días, ocho horas al día, y creo que va a gustar mucho.

El apoyo a las peñas

-¿En qué medida ayuda el Ayuntamiento económicamente a las peñas?

-Las reuniones que hemos tenido con los representantes de las peñas hay que calificarlas de muy satisfactorias. Hay una predisposición por ambas partes a colaborar y a corregir los posibles fallos de fiestas anteriores. Hemos establecido unos baremos de apoyo a cada una que han sido aceptados por todos y, por otro lado, va a haber un lógico trato de favor hacia ellos en la disminución del precio del abono de los toros.

-¿Entonces, son buenas las relaciones Ayuntamiento-peñas?

-Hoy, sí. Ellos son conscientes de las dificultades que tiene el Ayuntamiento en el aspecto económico y, por otra parte, saben que es un dinero de todos, de ellos también. Han mostrado una actitud muy prudente y consecuente.

-¿Qué criterios se han seguido para la elección de reina y damas de honor?

-Cada peña ha propuesto una candidata, y entre todas se elegirá a la reina de las fiestas. Las demás quedarán como damas de honor. De todos modos, si alguna chica que no pertenezca a peñas quiere ser reina o dama, también puede serlo.

-¿Ha sido más difícil este año la organización de las fiestas que anteriores ocasiones, debido al retraso de su nombramiento?

-No más difícil, pero sí con algo más de estrés, en cuanto que los plazos son más cortos. Pero se ha salvado todo gracias al apoyo por parte de las peñas, todos y cada uno de los concejales y personas particulares que han ayudado a la elaboración del programa. Gracias a todos.

Todo está preparado en Sigüenza para que sus fiestas sirvan de regocijo a propios y extraños

AUTOSERVICIO
MERCE
Servimos a domicilio
C/ San Roque, 8 Tlf: 39 04 97 SIGUENZA

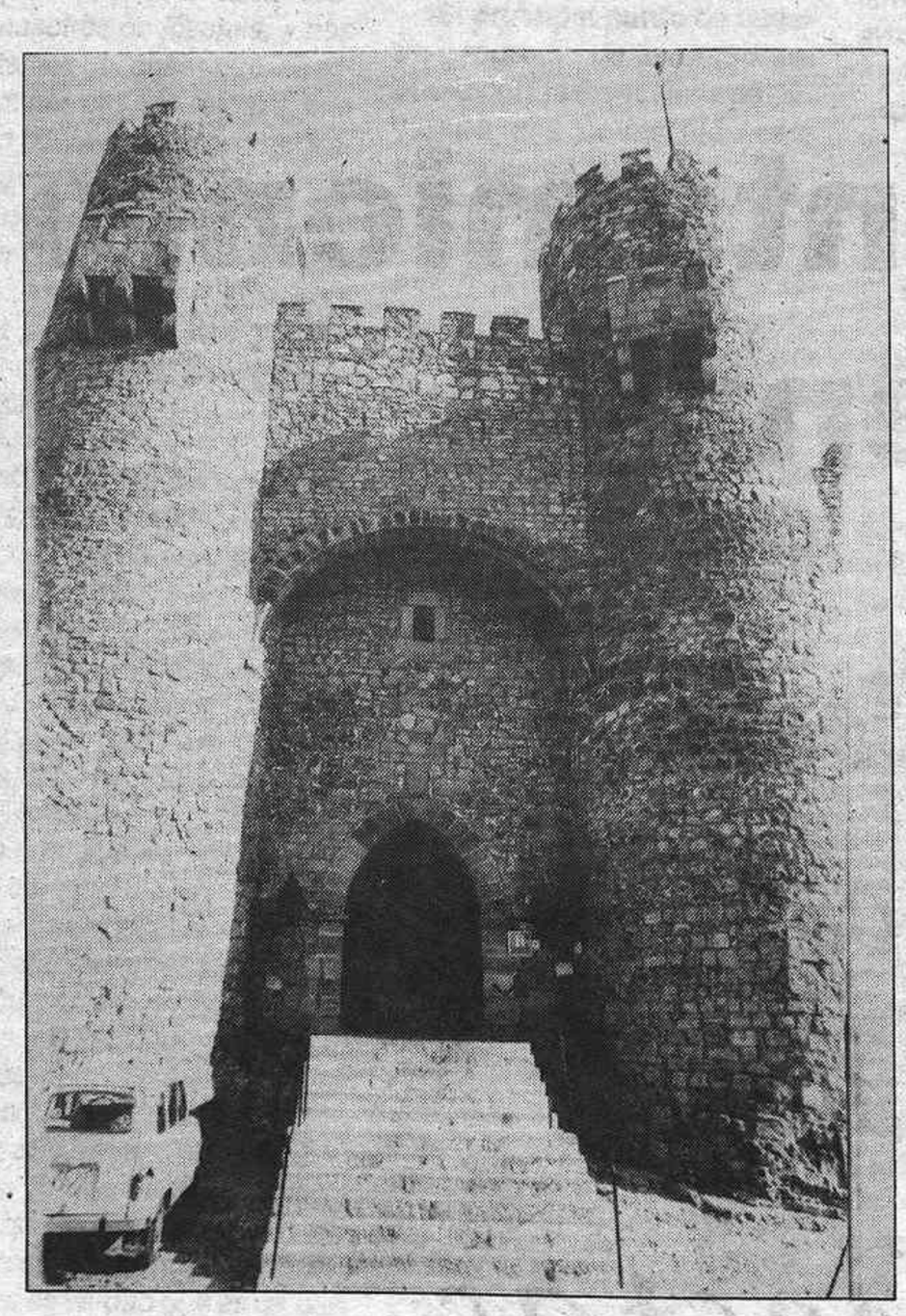

Parador de Turismo de Sigüenza

Restaurante 4 tenedores
Comida nacional e internacional
Platos típicos Alcarreños
Tlf. 39 01 00 Fax. 39 13 64

(c) Ministerio de Cultura 2006

Programa Oficial de las Fiestas de Sigüenza 91

Viernes día 9

16 horas Final del IX Torneo de baloncesto "Verano 91" -infantiles- en el polideportivo escolar.

24 horas Verbena popular en la Alameda. Presentación de reina y damas.

Sábado día 10

18 horas: I Torneo de fútbol-sala en el campo de La Salceda. 3º/4º puestos y gran final.

20 horas: Final del IX Torneo de baloncesto (femenino) en el Polideportivo Escolar.

12 horas: Verbena en el "Boris", seguida de la actuación del grupo "LOS SALVAJES".

Domingo día 11

10 horas: Tirada de plato, organizada por la Sociedad Deportiva "Segontia", en el campo de tiro "El Rebollar".

11 horas: Partido de fútbol, categoría alevines, en el campo de "La Salceda".

18 horas: Partido de fútbol, en el campo de "La Salceda", entre C.D. SIGüENZA y la S.D. ALMAZAN.

18,45 horas: Ofrenda floral de los niños a la Virgen de la Mayor.

23,30 horas: Festival de Baile y Música tradicional de Méjico, a cargo del Grupo Ballet "Jalisco", de Guadalajara (México) y Mariachi "Jalisco", en la Plaza Mayor.

Lunes día 12

18 horas: Gimkana, en la Alameda.

19,30: Partido de fútbol de viejas glorias, en el campo de "La Salceda", entre SIGüENZA y COLONIA VERANIEGA.

20 horas: IX Torneo de baloncesto "Verano 91". Final masculina, en el polideportivo escolar.

Martes día 13

20,30 horas: Desfile de carrozas, peñas y charangas desde el Prado de San Pedro, con su recorrido tradicional hasta la Plaza Mayor, en donde el Sr. Alcalde pronunciará el Pregón de Fiestas. A continuación se quemará una colección de fuegos artificiales quedando inauguradas oficialmente las Fiestas patronales de San Roque 1.991.

El cantante seguntino Alberto Pérez, actuará ante sus paisanos, el martes, a las 12 de la noche, en el Boris. La fotografía corresponde a la portada de sus último disco "Sobre la pista".

23,30 horas: Verbena popular en la Alameda, amenizada por la orquesta "XAKROS".

24 horas: Verbena en el "Boris", seguida de la actuación del cantante seguntino ALBERTO PEREZ

Miércoles día 14

8.00 horas: Desencajonamiento de los novillos que han de lidiarse por la tarde.

10,30 horas: Concurso Infantil de Pintura, en la Alameda.

11,30 horas: Carreras de cintas, en la Alameda.

12,30 horas: Teatro Giñol, en la Alameda.

13,30 horas: Desfile de comparsas, gigantes y cabezudos. Al llegar a la Alameda, disparo de fuegos japoneses.

18,30 horas: Novillada sin picadores.

20 horas: Teatro guiñol, en la Alameda.

20,30 horas: Baile popular, en la Alameda, amenizado por la orquesta "SABOR TROPICAL"

23,30 horas: Representación teatral a cargo de la Compañía de Angel Luis Yusta, con la obra "Isabel con amor", en la Plaza Mayor. Patrocina la Excma. Diputación Provincial.

24 horas: Verbena popular, en la Alameda, amenizada por la orquesta "SABOR TROPICAL".

Jueves día 15

8 horas: Segundo encierro.

10 horas: Celebración del III Día de la Bicicleta, organizado por el Club Ciclista Seguntino, con reparto de camisetas a los participantes y sorteo de regalos entre los mismos.

12 horas: Atracciones para los niños en el Parque Infantil instalado en la Alameda.

12,30 horas: Cucañas infantiles, en la Alameda.

13 horas: Teatro Guiñol, en la Alameda.

13,30 horas: Gigantes y cabezudos, con disparo de Fuegos Japoneses.

18,30 horas: Corrida del arte del rejoneo a cargo de CURRO DEDOYA y JAVIER MAYORAL.

20 horas: Parque Infantil, en la Alameda.

20,30 horas: Teatro guiñol, en la Alameda.

21 horas: Baile popular, amenizado por la orquesta "SABOR TROPICAL"

23,30 horas: Actuación de nuestra Rondallla Seguntina con su grupo de Baile y recital del cantautor JOSE ANTONIO ALONSO RAMOS, con la música tradicional de la provincia. Patrocina la Diputación Provincial.

24 horas: Verbena popular, en la Alameda, amenizada por la orquesta "SABOR TROPICAL".

Viernes día 16

8 horas: Tercer encierro

10 horas: Prueba de natación en la Piscina Municipal.

(Pasa a la página siguiente)

Somos .....
"EL MOTOR" de Sigüenza

HOSTAL - RESTAURANTES

EL MOTOR

Teléfs. 39 03 43
39 08 27

Bodas y Banquetes "FLORIDA"
Teléf: 39 03 90

Especialidad en asados y degustación de platos típicos

Felices Fiestas

Dirección
Martínez del Olmo

Hierbabuena

PAPELERIA - PERFUMERIA - JUGUETES - REGALOS

Pl. Hilario Yaben, 1 Tel 39 02 26 SIGUENZA

(c) Ministerio de Cultura 2006

Programa Oficial de las Fiestas de Sigüenza 91

(Viene de la página anterior)

10,30 horas: XII Trofeo "Vuelta Ciclista a la Alcarria". Desarrollo y final de etapa por circuito urbano.

11 horas: Parque infantil, en la Alameda.

12 horas: En la iglesia de las Rvdas. MM. Ursulinas, solemne función religiosa en honor al Santo Patrón San Roque. A continuación, procesión con la imagen del Santo con asistencia de la Excma. Corporación Municipal, Reina y damas.

13 horas: Juegos tradicionales, en la Alameda (tiro de cuerda y tanguilla)

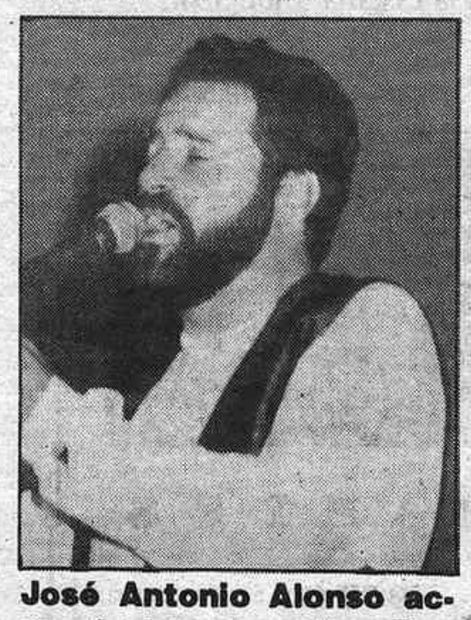

José Antonio Alonso actuará el jueves, día 15, a las 21,30. El cantautor alcarreño editó su último disco "De fiesta", en 1990.

13,30 horas: Gigantes y cabezudos con disparo de fuegos japoneses.

18,30 horas: Novillada picada, con toros de Salvador Domecq, a cargo de MARIANO JIMENEZ, PEPIN RUBIO "El Andujano" y JAVIER VAZQUEZ.

20,30 horas: Parque Infantil, en la Alameda.

21 horas: Baile popular, amenizado por la orquesta "OLIMPO".

23,30 horas: Actuación del grupo de jotas "ALMA DE ARAGON", en la Plaza Mayor. Patrocina: Ibercaja.

24 horas: Verbena popular en la Alameda, amenizada por la orquesta "OLIMPO".

Sábado día 17

8 horas: Cuarto encierro.

11,30 horas: Parque Infantil, en la Alameda.

12, 30 horas: Cucañas infantiles, en la Alameda.

13,30 horas: Desfile de la comparsa de gigantes y cabnezudos, con disparos de fuegos japoneses.

18,30 horas: Novillada picada con reses de Bernardino Jiménez a cargo de FRANCISCO DELGADO, JUAN CARLOS GARCIA y VICTORIANO MADRIGAL.

20 horas: Parque infantil, en la Alameda.

21 horas: Baile popular, en la Alameda, amenizado por la orquesta "KARIBE".

1,30 horas: Concurso de recortadores, en la Plaza de Toros.

Domingo día 18

8 horas: Quinto encierro.

11,45 horas: Final del Torneo de Tenis "Ciudad de Sigüenza", en la pista municipal.

12 horas: Solemne función religiosa en honor de Nuestra Señora de la Virgen la Mayor, en la S.I.C.B. con asistencia de la Corporación Municipal, Reina y damas.

13 horas: Gigantes y cabezudos, con disparo de Fuegos Japonenes.

13,30 horas: Concierto a cargo de la Banda de Música de Mondéjar, en la Alameda.

18 horas: Becerrada a cargo de los diestros locales que se enfrentarán a los temidos "victorinos" (ex exclusiva para esta Ciudad).

21 horas: Procesión de los Faroles en honor de Nuestra Señora la "Vírgen la Mayor", por su recorrido tradicional.

21,30 horas: Verbena popular, amenizada por la orquesta "POSEIDON".

24 horas: Tradicional quema de Fuegos Artificiales y traca de "Fin de fiestas", junto a la Plaza de Toros.

Lunes día 19

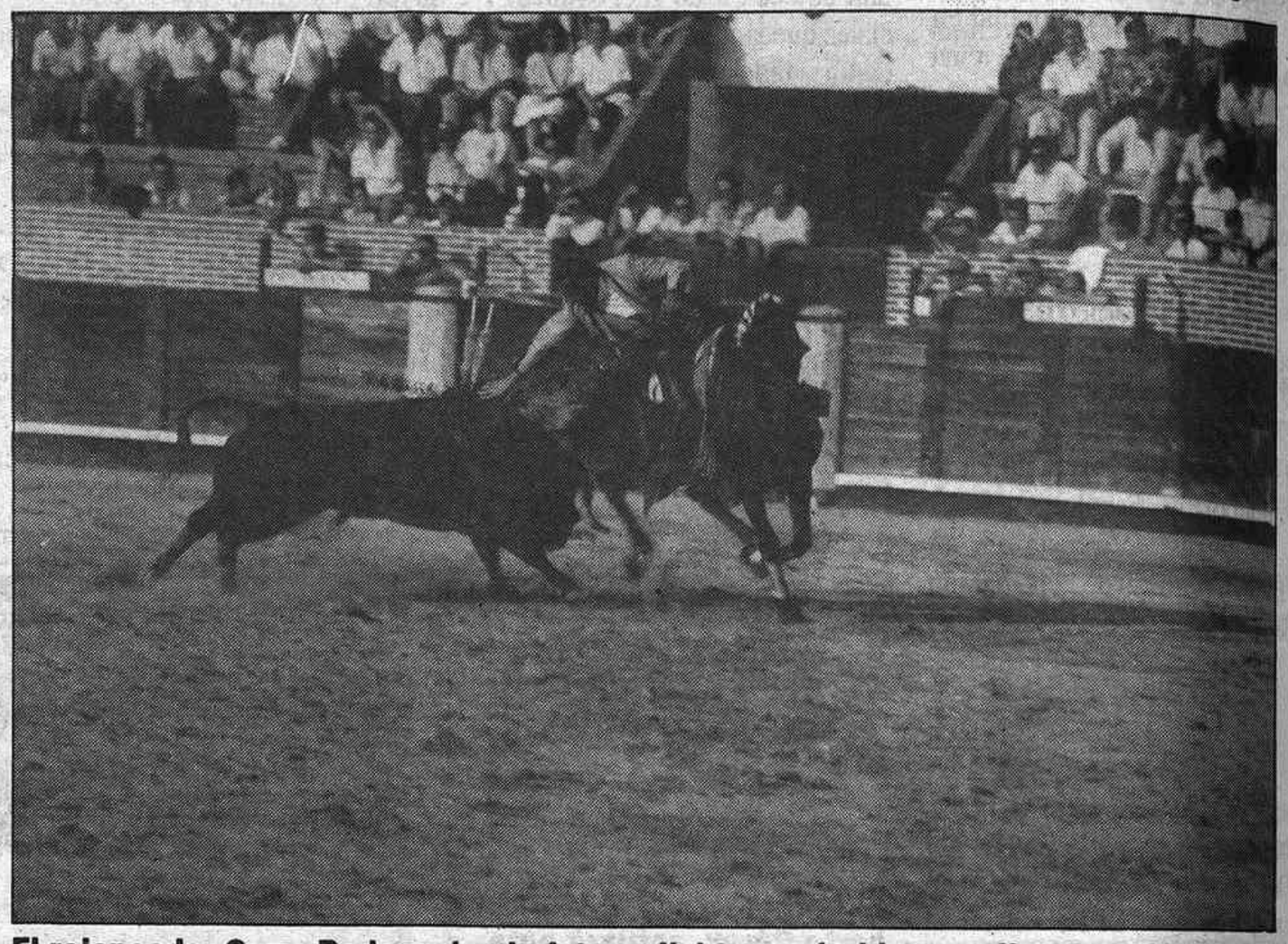

El rejoneador Curro Bedoya, (en la fotografía) toreará el jueves día 15 en Sigüenza

19,30 Caldereta popular, junto a la Plaza de Toros, a la que quedan invitados seguntinos y visitantes.

HOSTAL El Doncel — Restaurante

COCINA REGIONAL

HOSTAL El Doncel — Habitaciones con baño

HOSTAL El Doncel

Paseo de la Alameda, 6
Teléf. (911) 39 10 90
39 00 01
19250 SIGUENZA (Guadalajara)

HOSTAL El Doncel

ESPECIALIDAD EN ASADOS

HOSTAL El Doncel

Café París

Les desea Felices Fiestas

C/ Cardenal Mendoza, 8. Tlf: 390083 SIGUENZA

Las Yemas de chocolate que venden en *LAS DELICIAS* son buenas por ser de huevo y también por seguntinas
Siempre agrada las caricias pero son mucho mejores las Yemas de *LAS DELICIAS*

SIGUENZA

Humilladero, 5

PASTELERIA "LAS DELICIAS" REPOSTERIA

Especialidades seguntinas:
YEMAS DE CHOCOLATE - SEGUNTINOS

Especialidades de la Casa:
CARQUINYOLIS - COSTRADAS
SAN MARCOS - MANTEQUILLAS

Pastelería artesana recién elaborada

Calvo Sotelo, 12 - Teléf.: 39 05 90 - SIGUENZA

(c) Ministerio de Cultura 2006

Ballet y mariachi de la Guadalajara mexicana

El domingo, día 11, a las 11,30 de la noche, tendrá lugar una de las actuaciones más sobresalientes que se incluyen en el programa de fiesta. El grupo folklórico "Ciudad de Guadalajara-Jalisco", que ya actuara en la Capital de esta provincia en 1.989, fue creado hace siete años. Está formado por cien elementos, distribuidos en tres grupos: bailarines, coros y músicos.

Guadalajara es la capital del Estado de Jalisco, en la República Mexicana. Los bailes de esta tierra reproducen los movimientos y actitudes de animales que rodean la vida doméstica de las gentes, como el lenguaje amoroso. La belleza de las danzas tienen un añadido importante con el vestuario, propias del charro: pantalón ajustado de gamuza y chaquetín con botones de plata y la mujer se envuelve en enaguas con miles de pliegues, con planes y cenefas multicolores.

En sus actuaciones combinan los bailes de origen precolombino (en la fotografía) con los más conocidos mariachis, del que el estado de Jalisco es el más popular de México.

La fiesta de los toros, en alza

55 millones de espectadores han asistido a algún festejo taurino, según quedó de manifiesto en un curso celebrado en Sigüenza

La Fiesta Nacional continúa en auge y las cifras aportadas por Luis Guzmán en el Curso "Los toros en el Arte, la Medicina y el Derecho" confirman la apreciación. Como adelanté, cincuenta y cinco millones de espectadores han asistido a algún festejo taurino. Los puestos de empleo directo generados por el mundo del toro han sido ciento ochenta mil que representan un 1,5% del total español. En el año 1990, se vendieron cuarenta y dos millones de localidades con cien mil millones de recaudación, lo que supone una media de dos mil cuatrocientas pesetas por localidad. Según los datos aportados, fueron catorce mil quinientos los festejos celebrados y treinta y un mil las reses lidiadas con un importe de diez mil millones lo recaudado por los ganaderos. A estas cantidades hay que añadir la venta de la carne de las reses a una media de doscientos kilos por trescientas pesetas. En este momento hay seiscientos noventa y siete criadores de reses bravas que disponen de un censo de cuarenta mil animales. Añadir que en lo que va de año hasta el mes de mayo se ha observado un incremento de un 10% con respecto a las cifras del año anterior.

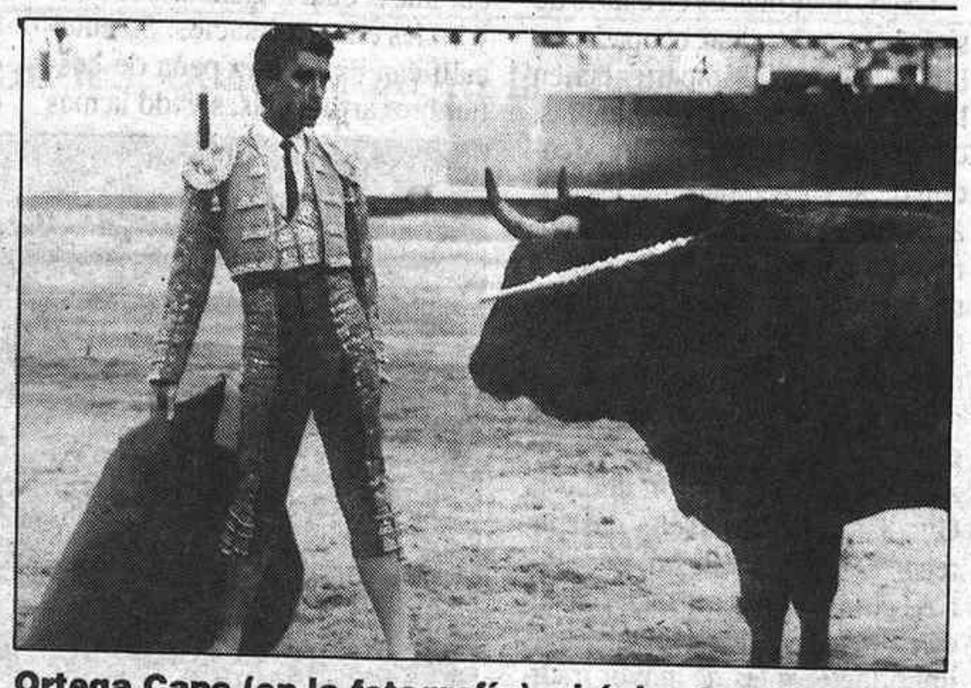

Ortega Cano (en la fotografía), el único torero español que está haciendo frente a la nueva figura, Rincón.

Verónicas de salón

Un curso de verano, a pesar de su brevedad aparente, proporciona situaciones que van desde el habitual saludo "montera en mano" del director y matador de toros, Alfredo Corrochano, hasta el amago de desmayo producido entre algún alumno el día en que los cirujanos mostraron en diapositivas las heridas producidas por astas de toros y su tratamiento. Alfredo Corrochano y Angel Luis Bienvenida en sus intervenciones fueron más que respetuosos con lo toreros aunque no les gusta la forma de colocación en la lidia de sus compañeros de profesión y el gusanillo lo llevan tan dentro que no resistieron la tentación de dar unas verónicas, unas largas y unas revoleras a la plaza de toros para ver evolucionar, de salón, a dos alumnos de la Escuela Taurina de Madrid.

Don José Ortega Spottorno dejó patente, en la clausura del curso, su entusiasmo y defensa de la Fiesta de los toros haciendo constar que su pensamiento, en este asunto, coincide con el de don Julio Caro Baroja que no pudo acudir a Sigüenza por impedírselo un golpe de calor. Don José Ortega insistió en que faltan buenos cronistas de toros para que la Fiesta perdure y que deberían ilustrar al aficionado, orientar al torero y señalar el porvenir de las ganaderías.

JUCAR

Bar-Restaurante
Taberna Seguntina
Terraza de verano — Parrilladas
Desea Felices Fiestas a sus clientes y amigos
C/ Mayor, 43. Tlf: 39 04 17 SIGUENZA

Anunciesé en EL DECANO

La Boutique del Retal
Retales
Edredones
Cortinas y Cortinados
C/ Serrano Sainz, 9 — SIGUENZA

CAFETERIA
ATRIO
Especialidad:
Alta repostería
(fabricación propia)
Platos combinados
Burger
Plaza Obispo D. Bernardo, 6
(frente a la Catedral)
Teléfono 39 02 85
SIGÜENZA

Rosaflor
Flores — Regalos

* Centros
* Ramos de novia
* Coronas
* Arreglos florales de iglesias, restaurantes, etc.
Servicio a domicilio en toda la provincia
Serrano Sanz, 9 - Teléfs.: Tienda 39 18 90 - Particular 39 18 78
SIGÜENZA (Guadalajara)

(c) Ministerio de Cultura 2006

Las peñas, la alegría de la fiesta

Desde hace más de un cuarto de siglo, las peñas han ocupado un lugar de especial importancia en las fiestas de Sigüenza. Algunas, como "El Tropezón" o "El Mendrugo", se encuentran entre las más antiguas de la provincia. El jolgorio de sus charangas y la animación de sus componentes dan todos los años una nota de especial colorido a estos días de fiesta.

En Sigüenza podemos toparnos con alrededor de 14 peñas organizadas. Pero algunas son como el Guadiana, que aparecen y desaparecen con gran facilidad. Por ello, nos hemos querido centrar en cuatro de ellas, a nuestro parecer, las más importantes y las de mayor tradición y número de peñistas: "El Tropezón", "El Mendrugo", "Los Pepinillos" y "La Rampa".

EL TROPEZON

Visten con camisa verde, pantalón blanco, pañuelo y faja roja. El próximo, cumplirán 25 años de historia, por lo que podemos decir que se trata de la más antigua de las peñas seguntinas actuales. La componen unos cuarenta socios de edades comprendidas entre los treinta y los treinta y siete años. Y sus componentes vienen a pagar entre quince y veinte mil pesetas, siempre dependiendo de la charanga, sin duda el gasto más acusado.

Las actividades de "El Tropezón" se reducen al periodo festivo, durante el cual organizan comidas y bailes entre los socios. Se autocalifican como una peña de costumbres arraigadas, siendo la más importante y famosa el caldo de codillo, de receta propia, que se reparte a todo el que por allí pase sobre las cinco de la madrugada.

Las peñas, como siempre, alegrarán "el cotarro" en las fiestas de Sigüenza.

EL MENDRUGO

Sus socios visten con una camisa a cuadros azules y blancos. En la peña "El Mendrugo", las edades oscilan más que en "El Tropezón", con lo que nos podemos encontrar con dos generaciones diferentes: Los más jóvenes y los más "carrozas" (siempre cariñosamente y sin ánimo de molestar).

"El Tropezón" fue fundado hace unos 24 años, aunque tuvieron algunas épocas en que se escindieron, pasándose a llamar "El Mendrugo Rojo", para luego volver a recoger el nombre original. Como las demás, organizan sus comidas y sus cenas, y llevan siempre consigo a su charanga, por lo cual su presupuesto se dispara también a más de quince mil pesetas "por barba".

LOS PEPINILLOS

Visten con camisola azul y sus cerca de 90 componentes - chicos y chicas, indistintamente- suelen ser jóvenes de edades inferiores a los 25 años, y venidos, en su mayoría, de Madrid y Guadalajara.

Catalogados como los más bulliciosos, juerguistas y borrachos, son los que mueven "el cotarro" a través de sus verbenas, en la plaza de El Doncel, amenizadas por socios de la peña que tocan en grupos de su ciudad de residencia habitual. Cada año, hacen famosa una canción que luego aprende y entona todo el mundo. Una de las más conocidas viene a decir algo así: "Pepinillos son gente inquebrantable/ se los ve al amanecer/ empapados en alcohol" (con una música muy bonita). No contratan charanga, por lo que su presupuesto es un poco más bajo que el de las anteriores.

LA RAMPA

Ataviados totalmente de blanco y de edades comprendidas entre los 25 y los 32 años, aproximadamente, la peña de "La Rampa", está compuesta, sobre todo por gente nacida y residente en Sigüenza.

Hace algunos años fueron una de las peñas con más socios, sufriendo paulatinamente un ligero descenso para pasar a tener entre 60 y 70 componentes. Su cuota por socio puede oscilar entre las quince y las veinte mil pesetas, ya que también contratan una charanga que suele venir a costarles unas 90.000 pesetas por cada día de fiesta.

Otras peñas que no queremos olvidar son las de "El Puntazo", "El Apagón", "El Desastre", "El Tronco", "El Cerrojazo", "Los Turcos", "El Chinqui" y "Los Desmadraos".

En fin, las peñas ya están en la calle y todos -peñistas y no peñistas- tendremos la oportunidad de disfrutar con ellas. Sin las peñas, las fiestas de Sigüenza serían como un jardín sin flores... ¡Que no se marchiten y que comience la juerga!

FERNANDO ROJO

BASF
Abonos convencionales
Distribuidor provincial para Guadalajara
Abonos Alguacil, S.L.
C/ Sta. Barbara, 36
Sigüenza
Tlf: 39 01 48
39 11 96
Fax 39 11 96
Deseamos a nuestros clientes y amigos unas felices fiestas

Carpintería Garbajosa, S.L.
TELEFONOS: 39 16 51 * 39 18 79 FAX
Poligono La Chopera, nave 1 19250 Sigüenza

TV VIA SATELITE
ANTENAS COLECTIVAS
PORTEROS AUTOMATICOS
MANTENIMIENTOS
VENTA DE MATERIAL
SUMINISTROS ELECTRICOS
RADIOAFICIONADOS
PRESUPUESTOS SIN COMPROMISO
C/. Dr. LAYNA SERRANO, 18
TELF. 21 06 85
GUADALAJARA
C/. CERVANTES, 6
TELF. 881 51 73
28801 ALCALA DE HENARES (Madrid)

(c) Ministerio de Cultura 2006

María Romo Tizón, 20 años, estudiante de 2º de Empresariales, Reina de las Fiestas

Fue elegida entre las candidatas de las "peñas" grandes, que formarán la corte de damas

Reina de las fiestas

María Romo Tizón

Damas de Honor

Juana María Muñoz García-Calvo

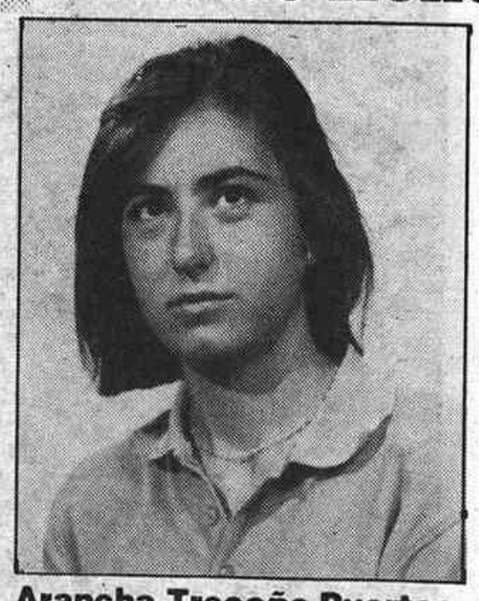

Arancha Treceño Puertas

Sandra Fernandez Pardo

Virginia Gutierrez Pachés

Marta Asenjo Romo

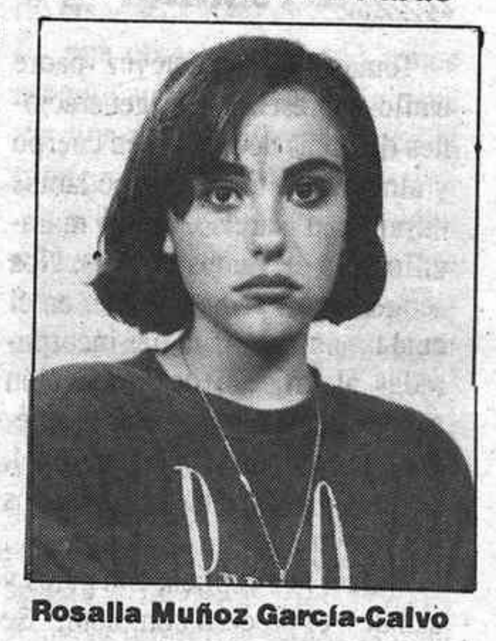

Rosalia Muñoz García-Calvo

María Romo Tizón es la Reina de las Fiestas 91. Tiene veinte años y estudia segundo de Empresariales. Nació en Madrid y tanto sus padres, Luis y Chari, como ella, son muy estimados en la ciudad. Cuando tienen la menor oportunidad y en cualquier época del año vienen a compartir su tiempo con familiares y amigos. No es difícil ver a María ayudando a su tío Fernando Tizón, joven y conocido empresario, en su negocio.

Cada una de las peñas "grandes" presentó una candidata y entre ellas eligieron a María como Reina de las Fiestas. Para María "es un orgullo haber sido elegida Reina y no supone ningún cambio de carácter". Está plenamente identificada con Sigüenza y "se considera una más entre los seguntinos". Como cualquier joven de su edad vive a tope el verano. Por la mañana, piscina, deporte, conversación distentida con los amigos y amigas. Por la tarde, pandilla, motos, más conversación, copas "aunque yo no bebo nada de alcohol". La noche se completa con Boris, Condors, Vértigo y La Espuela.

"Merece la pena ser Reina en Sigüenza"

No conocía a las damas que forman su Corte de Honor pero "son muy agradables y congenian todas muy bien". A pesar de ser de diferentes edades "terminaremos siendo amigas". A los seguntinos y peñistas les dice que disfruten y se lo pasen bien. No sólo por la noche sino todos los días a todas las horas. Espera que si hay alguna queja, las digan, porque "hablando se entienda la gente". Todo se puede mejorar con la ayuda de todos.

"Para que sean una buenas fiestas hay que pasárselo bien", opina la Reina, quien nos dice que de los festejos programados "los que más me atraen son los taurinos". Se confiesa aficionada a los toros y cuando tiene ocasión no se los pierde.

María conoce a mucha gente en Sigüenza y a buen seguro, cuando finalicen las Fiestas 91, guardará un recuerdo imborrable de unos días muy ajetreados sin casi tiempo material para ir con sus amigos pero "ser Reina de las Fiestas de Sigüenza, merece la pena".

HERMANOS HEREDIA S.A.

✔Transportes, excavaciones y obras
✔ Inmobiliaria El Doncel S.A.

Camino de los Toros s/n Tlf: 39 13 85 SIGUENZA

(c) Ministerio de Cultura 2006

Los espejos, la artesanía en alza

En los últimos años se ha implantado con fuerza en Sigüenza

En las últimas décadas, Sigüenza ha visto nacer la más importante modalidad artesana, en cuanto a beneficios se refiere, desbancando a otras más tradicionales: la de los espejos. Varias empresas se dedican actualmente a la realización de espejos de todas las clases y tamaños que se venden por todo el país. Una artesanía en expansión a la que nos hemos acercado a través de dos empresas seguntinas cien por cien: una más artesanal, regentada por la familia Estévez; y otra con mayor volumen y donde hemos podido observar la llegada de las máquinas a la artesanía, "Artiga".

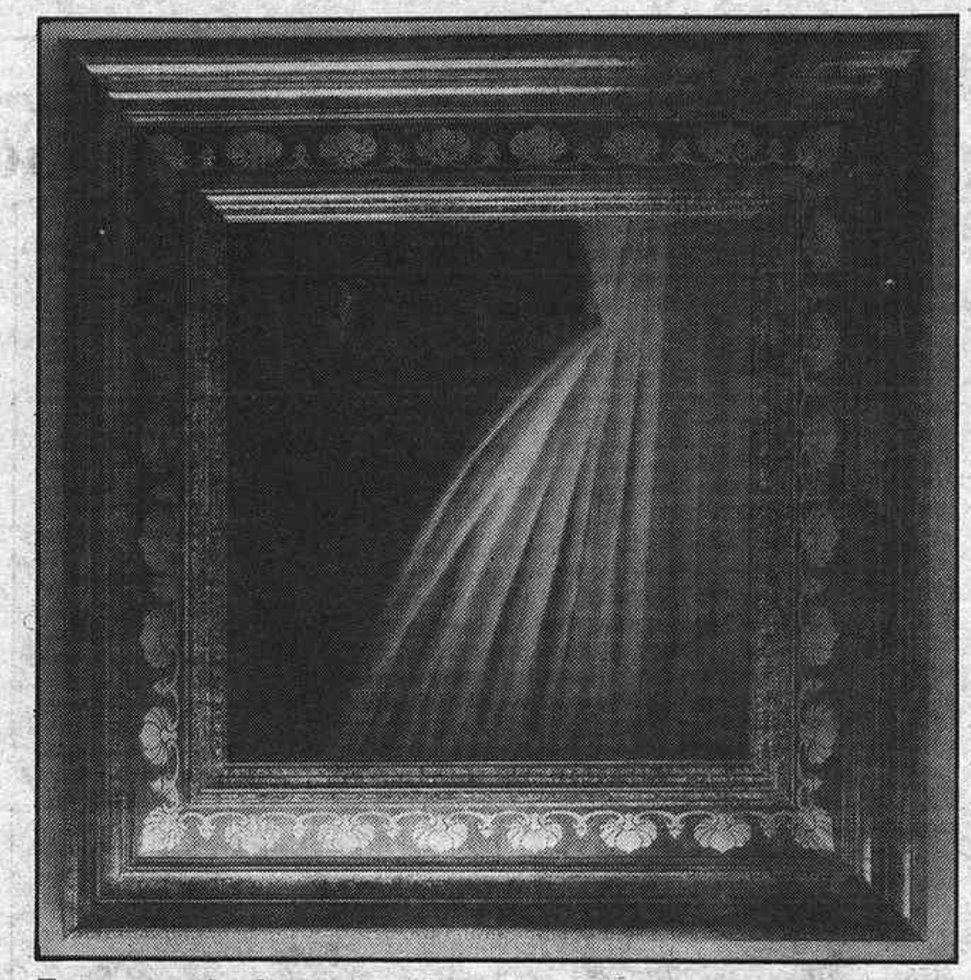

Este espejo forma parte del catálogo de casi treinta modelos que presenta "Artiga Artesanía".

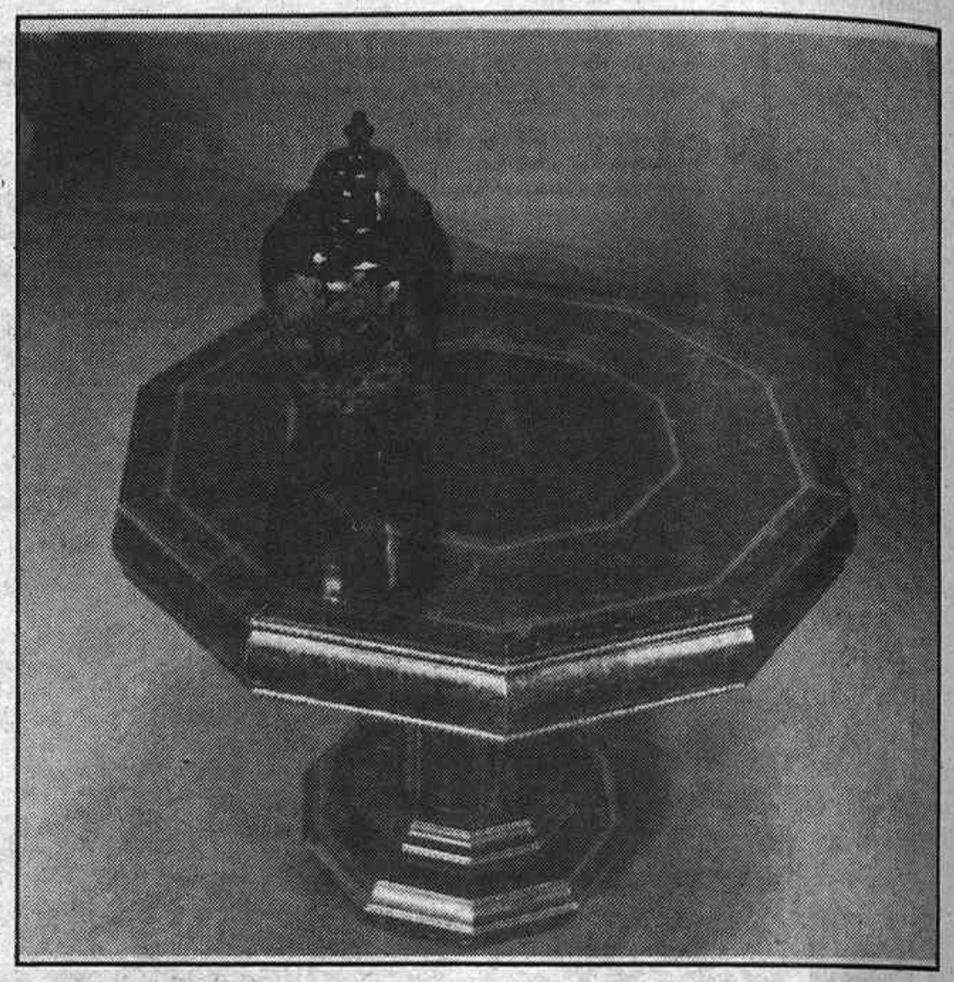

Mesa realizada por la empresa de la familia Estévez de una manera totalmente artesanal.

Totalmente artesanal

Tomás y Rafael Estévez -padre e hijo- representan dos generaciones distintas dedicadas en cuerpo y alma a que todos nos podamos mirar, cual Narciso, en sus maravillosos y elegantes espejos. Nos acogen en su pequeño taller en el cual las únicas máquinas incorporadas al proceso de producción son las dedicadas a cortar las piezas que compondrán la obra final. Todo lo demás lo harán las manos del hombre.

Rafael nos explica, con pelos y señales, el proceso completo: "Se forra la moldura, se envejece (sale el moteado), se graba. Una vez cortadas las piezas, se montan y se coloca el cristal cortado, dependiendo de los ángulos que requiera. El proceso termina con la incorporación del espejo al cerco". Todos los materiales utilizados son autóctonos, exceptuando el latón que se importa de Finlandia y se corta en Italia.

Tratándose en este caso de piezas totalmente artesanales, el precio de cada espejo depende del tiempo que lleve en hacerlo: "desde 1500 hasta 200.000 pesetas y el tiempo varía entre uno y diez días". Al respecto, el trabajo que más días les llevó fue un mostrador para el supermercado "Alcampo", de Alcalá de Henares. Todas las piezas que venden son de encargo.

"Los Estévez" nos manifiestan su postura de no expansionar, al menos de momento, su empresa: "Con Sigüenza y algunos encargos de fuera tenemos bastante".

La modernización

"Artiga" representa la incorporación de las máquinas al proceso de producción; incluso algunas de ellas las han construido ellos mismos. Los ingenios de la técnica realizan todo el trabajo, que viene a ser similar al explicado anteriormente. Cerca de 40 modelos distintos se insertan en el catálogo de "Artiga", por lo cual las obras de encargo quedan en un segundo plano. Le preguntamos por la obra más valiosa que han hecho: "Es el que llamamos nosotros El Doncel, que viene a llevarnos un día y medio de trabajo". La vocación expansionista de "Artiga" le ha llevado a satisfacer encargos incluso del circuito de Jerez, con ocasión del Campeonato del Mundo de Fórmula-1, encontrándose fuertemente implantados fuera de nuestra provincia.

La fuerte expansión de la artesanía de los espejos en Sigüenza les ha hecho decidirse por fabricar las molduras para vendérselas a otras empresas del sector: "nos hemos dado cuenta que el abastecer a otros tiene un buen mercado, ya que no todos pueden realizar las molduras".

Dos empresas de artesanía, una familiar y otra de mayor dimensión, ambas con un objetivo común: que cuando nos miremos al espejo lo hagamos con elegancia y distinción, que no es poco.

FERNANDO ROJO

Ctra. de Alcolea del Pinar s/n

Hercusa Industrial S. A.

La Salceda s/n

Parquets Sigüenza

Pavimentos de madera

Parquets
Tarimas
Flotantes

Telfs: 39 07 50 / 39 18 86
Fax: 39 13 44

SIGUENZA

(c) Ministerio de Cultura 2006

Plaza del Mentidero

Actitudes ante las fiestas

Las fiestas de San Roque y de la Virgen la Mayor están en lontananza y ya se encuentra casi todo el mundo esperando el pistoletazo de salida. Para una mayoría, son días de mucha diversión. Hay otra minoría mayoritaria, como se dice ahora, que están contando las horas transcurridas para volver a la más absoluta normalidad y hay un tercer grupo que literalmente huyen de la ciudad, por aquello de los ruidos, extralimitaciones y desafueros inevitables.

Cada año que pasa se parece menos al anterior y se plantea la duda de si es para mejor o para peor. Las peñas tradicionales y mayoritarias mantienen un esquema de diversión aportando novedades con relación a años anteriores. El problema surge cuando forman parte de las peñas, personas que se limitan a pagar una cuota y a llevar una camisa que les va a servir como escudo protector de los desafueros que puedan cometer. Entonces los perjuicios se vuelven contra aquellos que los han admitido y el personal reacciona en su contra con crispación arrastrando la mala fama hacia los demás. En alguna peña tradicional, el problema se agudiza hasta extremos tales que el vecindario de la zona a punto ha estado de reaccionar violentamente y si la cosa no ha pasado a mayores ha sido por la intervención de personas que han logrado convencerlos o simplemente por la esperanza de que el tiempo abrevie "en consideración a los justos".

La solución pasa por la colaboración incondicional de todas las partes. Los excesos en esos días parecen ser inevitables pero no se debe utilizar el blusón de una peña como salvoconducto para cometer extralimitaciones censurables. La espontaneidad y el que cada cual vaya a su aire, características fundamentales de las Fiestas, no deben transpasar los límites del respeto a los demás porque los festejos dejarán de ser algo simpático y esperado, y se convertirán en tiempo de pesadilla e intolerancia.

JUAN CARLOS GARCIA MUELA

La Alameda de Sigüenza

Por Francisco Javier Davara. Universidad Complutense de Madrid

El paseo de la Alameda de Sigüenza, delicioso remate vegetal de la ciudad, vuelve a mirar al futuro con esperanza tras las necesarias obras de su rehabilitación.

Pocos lugares existen en Castilla que posean la localización, la estructura y la vegetación del jardín seguntino. La Alameda es un risueño parque de estilo neoclásico, basado en un ideal de orden y de razón., construido en los primeros años del siglo XIX de la mano del obispo Pedro Inocencio Vejarano.

El recinto está cerrado por una pequeña barbacana y consta de dos hermosas puertas, un bello arco barroco y cuatro grandes pirámides en piedra rematadas con granadas. Además, una fuente central, construida al comienzo de nuestro siglo, mas diversos paseos y parterres completan su diseño.

Un sitio para el diálogo

En casi dos siglos de existencia, la Alameda de Sigüenza ha sido siempre un lugar para la reunión, el encuentro, el diálogo y el descanso. Los más conocidos viajeros de cada época pasearon por sus avenidas y descansaron bajo la sombra de su arbolado. Los escritores Benito Pérez Galdós, José María Cuadrado, Emilia Pardo Bazán, José Ortega y Gasset, Miguel de Unamuno o César González Ruano, dejaron entre sus páginas las más bellas narraciones del parque seguntino. Políticos como Julián Besteiro, pensadores como Giner de los Ríos o el mismo general Primo de Rivera, estuvieron en Sigüenza y gozaron de las frondas de la Alameda. El popular Conde de Romanones, ilustre político alcarreño, tenía su casa frente a los jardines y en uno de sus paseos laterales celebró algún Consejo de Ministros en sus tiempos de Presidente del Gobierno.

Vista parcial de la Alameda, antes de la epidemia de grafiosis

La Alameda es también un lugar para la diversión. La Banda Municipal amenizaba el paseo actuando desde un viejo altillo de madera, sustituido en 1.930 por el actual templete para la música, desde el cual se ofrecían y se ofrecen los más variados conciertos y actuaciones musicales.

En los primeros años del siglo XX surgen en la Alameda los primeros quioscos de refrescos y bebidas, iniciando una costumbre que ha llegado a nuestros días. En ellos se celebraban verbenas y festejos estivales y sus recintos eran iluminados, al estilo veneciano, en las anuales fiestas de San Roque. Algo similar sucede en la actualidad. En los tiempos de la guerra civil el parque seguntino sirvió de lugar de estacionamiento de tropas y de materiales. En el año 1.937 se construyen, bajo su paseo central, unos refugios antiaéreos, teniendo el necesario cuidado de no cortar las raíces de sus centenarios árboles.La Alameda de Sigüenza fue elegida como el lugar apropiado para la coronación canónica de Nuestra Señora de la Salud de Barbatona, efectuada en septiembre de 1.955 con la presencia del Nuncio, monseñor Antoniutti y otras altas autoridades religiosas y civiles.

Hacia el futuro

En las últimas décadas el paso del tiempo había dañado gravemente a la Alameda de Sigüenza y una irreparable epidemia de grafiosis había herido de muerte sus viejos olmos. Era necesario actuar con presteza y así se hizo.

El Ayuntamiento de Sigüenza y la Delegación de Guadalajara del Colegio de Arquitectos de Castilla-La Mancha, convocaron un concurso de ideas para rehabilitar el parque neoclásico. Un equipo de arquitectos, encabezados por Luis Moya González, gana el concurso y proyecta un plan de trabajo, del cual se han ejecutado algunas obras, añadiéndose otras no previstas en el diseño.

Destaca la plantación de nuevos árboles, para sustituir a los dañados, el original quiosco central, realizado en el lenguaje moderno de la actual arquitectura, los nuevos bancos de piedra y una reciente iluminación con farolas de estilo fernandino, que encuadran correctamente en el conjunto del parque. La fuente central, elemento clásico del paseo, ha sido conservada y unos nuevos geométricos jardines han surgido en la zona de poniente.

La rehabilitación de la Alameda debe seguir su curso hasta su definitiva recuperación. Lo más importante, sin entrar en estériles polémicas, es la urgente necesidad de la mejor utilización de su extensa superficie, con espacios para diversas actividades y encuentros. Es una obra imprescindible que asegure su supervivencia y debe ser una actuación proyectada al futuro.

La Alameda está recuperando su imagen perdida, y su terminación debe dotar al jardín seguntino de la lozanía necesaria para restañar las heridas de casi dos siglos de existencia. El parque neoclásico de Sigüenza, adecuado y rehabilitado, con los signos de los tiempos, debe tener una fundada esperanza y un ferviente deseo de vivir, al menos, otros doscientos años de futuro.

Las fiestas de nuestros pueblos, también son nuestras fiestas.

(c) Ministerio de Cultura 2006

Exito del "Taller de Arte de la SA.FA"

Sigüenza espera, con indudable interés y curiosidad, la exposición de trabajos, correspondiente al curso recién terminado, del "Taller de Arte de la Sagrada Familia", institución de enseñanza harto conocida en la ciudad mitrada.

La dirige el pintor Antonio Santos Viana, vinculado un día, por el camino del arte a Sigüenza, y residente ya en la misma, una vez rotas amarras con Madrid, donde puede estar el mercado para su pintura acreditada, pero donde no están el violeta del Castillo, en cualquier atardecer de otoño, o el relumbrón dorado de la catedral en la mañana de cualquier agosto.

Antonio Santos alumbró un día la idea de "montar un taller al cual pudiesen asistir personas de distintas edades, que pudiesen tener una orientación para desarrollar su afición: el dibujo y la pintura".

En 1987 cerraba su academia de Madrid y se venía con sus caballetes y su mesas, a impartir su saber a Sigüenza. El Colegio "Sagrada Familia" le cedió un aula, y más tarde, en 1989, la misma asociación les cedió su local, que era más amplio que el anterior.

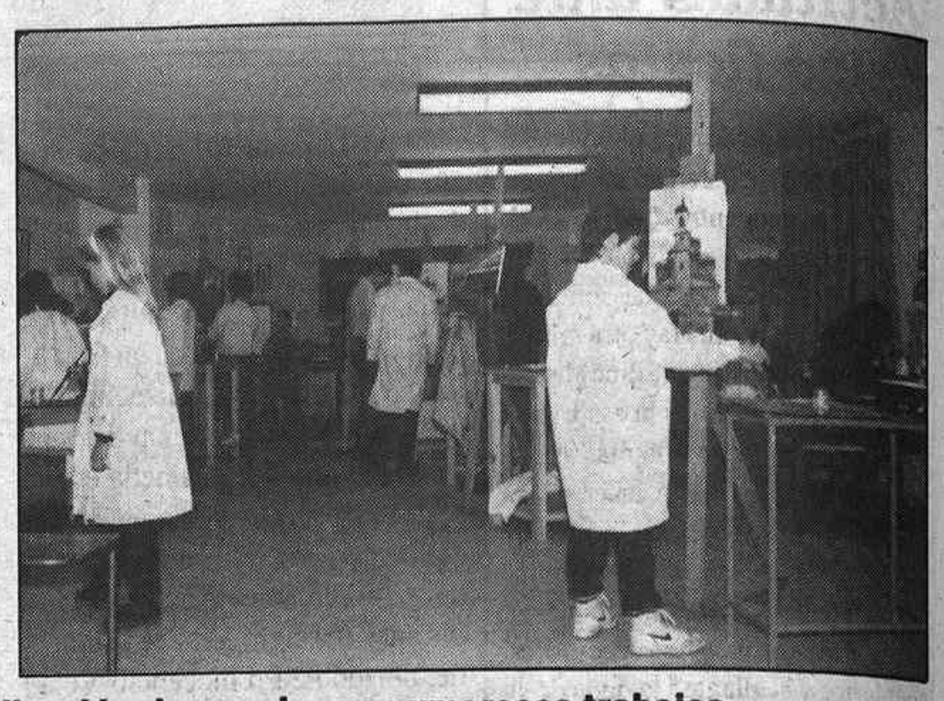

Alumnos del taller de pintura, durante el proceso de realización de uno de sus numerosos trabajos.

La primera exposición se montaba en la Ermita del Humilladero y este año habrá repetición, ya por quinta vez, con muestra de los 24 alumnos que han asistido al taller.

"El concepto de taller que me enseñaron mis maestros y que yo me he planteado -dice Antonio Santos- lleva unido el sentido de plena libertad en el trabajo de cada alumno. No se impone temática ni materiales para conseguir el máximo de creatividad del alumno. La corrección es contínua y personalizada.

He planteado, dentro de esta libertad, una pequeña pauta de trabajo:

a). Para los peques: orientación hacia la estética y el color, como fundamentos de nuestra sociedad y cultura de comunicación audio-visual.

b). Para los adultos: combinar el aprendizaje serio del dibujo (figura de yeso, perspectiva, composición, claro- oscuro, etc), con realización de trabajos a óleo, acuarela, pastel, témpera, etc, que hacen menos árido el aprendizaje de los fundamentos".

El taller funciona cuatro horas en semana, dos los miércoles y dos los jueves, con asidua asistencia. "Es un auténtico gozo -sigue diciendo el maestro- ver a chicos, de nueve y diez años, que prefieren venir al taller a estar jugando en la calle o no saber cómo ocupar el tiempo. Para mí, es una auténtica satisfacción la continuidad de este taller, que comenzó como aventura y que hoy podemos decir que ya está consolidado en Sigüenza".

Senadores del PP muestran su preocupación por el futuro de la Guardia Civil en Siguenza

Desde hace varios años se viene denunciando el mal estado en que se encuentran numerosas casas-cuartel de la Guardia Civil de nuestra provincia, sin que la Administración haya tratado de resolver esta situación; según opinan José María Bris Gallego y Rafael Hernando Fraile, senadores por Guadalajara del Grupo Parlamentario Popular.

Actualmente, Sigüenza, la tercera población de la provincia, una de las primeras en cuanto a patrimonio histórico- artístico se refiere, con un comercio en progreso y convertida en núcleo de una gran comarca, va a ver clausurada su casa-cuartel de la Guardia Civil, dado el estado de ruina en que se encuentra. La solución alternativa al problema será repartir a los miembros de este cuerpo entre las poblaciones cercanas, con lo que Sigüenza perderá la presencia de sus fuerzas como testimonio de seguridad directa de sus bienes y haciendas.

Ante la preocupación y el enojo que invade a numerosos seguntinos, los senadores del PP han planteado al Gobierno cuáles serán las medidas urgentes que se van a adoptar para evitar que la Guardia Civil tenga que abandonar, aunque sea momentáneamente, la ciudad de Sigüenza. Asimismo desean saber cuándo comenzarán las obras de la nueva casa-cuartel y qué presupuesto supondrán.

CAMBIO DE DOMICILIO

En European Computing Consultants, S.L.

Por acuerdo de la Junta General de fecha 31 de Julio de 1991, esta Sociedad cambia su domicilio de la calle Cándido Laso 11-D en Guadalajara a Paseo de la Estación número 1-3º de Alcala de Henares (Madrid).

Un administrador solidario.

ESPECIAL BRIHUEGA

Vea, en nuestro próximo número, el ESPECIAL BRIHUEGA, con motivo de sus fiestas en honor de Ntra. Sra. de la Peña. En él podrá seguir, en treinta fotografías, su manifestación lúdica más popular: El Encierro, además de otros interesantes reportajes sobre la villa.

RESTAURANTE:
Abierto todos los días (de 1 a 5 y de 9 a 12)
En El Guarzal, deguste nuestros platos
Ofrecemos: Calidad, precio y servicio

BINGO:
Abierto: Viernes, sábados y vísperas de festivos, de 11 noche a 4 madrugada

La dirección y el personal de EL GUARZAL les desean a todos sus clientes y amigos FELICES FIESTAS

Ctra. de Madrid, 3 * Teléfono 39 17 97
19250 SIGÜENZA (Guadalajara)

¡¡¡ ALEGRÍA Y FELICIDAD PARA ESTAS FIESTAS!!!

SUCURSAL EN SIGÜENZA:
C/. Yedra, n.º 2 * Teléfono 39 18 71

CAJA RURAL DE TOLEDO

(c) Ministerio de Cultura 2006

Viaje al Kurdistán de Sadam Hussein

Un paracaidista alcarreño participó en la expedición de seiscientos soldados españoles

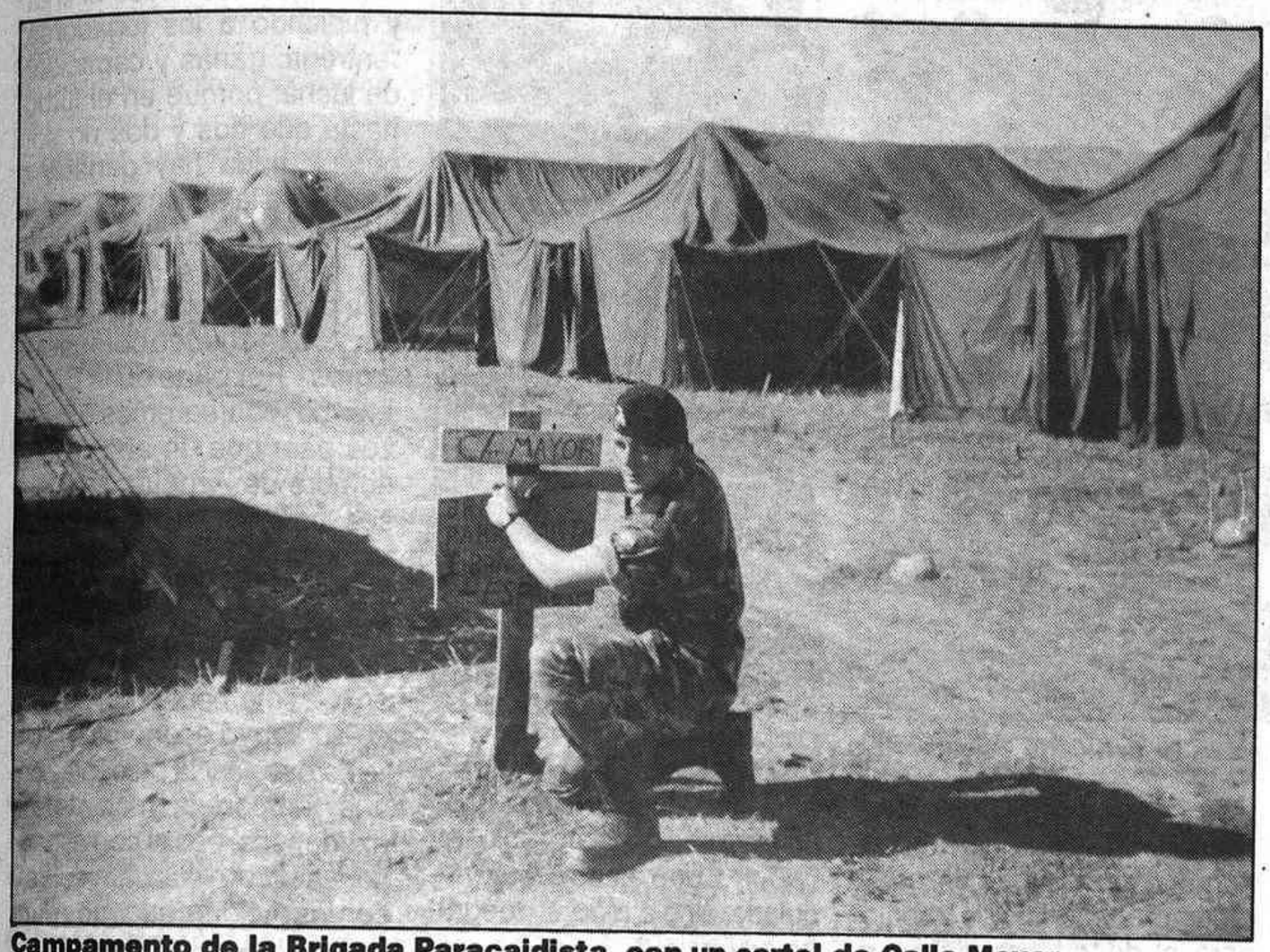

Campamento de la Brigada Paracaidista, con un cartel de Calle Mayor.

Trasiego de personas en las inmediaciones de la base. Con plastico está señalado un pequeño arroyo del que no se podía beber

Enrique Muñoz Corsini es uno de los 600 soldados españoles que fue enviado a Irak en misión de salvamento del pueblo kurdo, acosado por las tropas de Sadam Hussein. Quique tiene 19 años, es de Guadalajara y está haciendo, desde Octubre, la mili como voluntario en la Primera compañía de la Bandera "Roger de Flor", de la Brigada paracaidista de Alcalá de Henares. Hablamos con él de la aventura que vivió los dos meses y medio, -del uno de Mayo hasta mediados de Julio-, en las lejanas tierras del Kurdistán iraki; ante unos cafés con hielo, entre sus colegas y sobre todo, a miles de kilómetros de una experiencia, para él, sin duda, inolvidable.

¿Cómo se enteró tu Compañía de que erais los elegidos para esa misión?

- Esto fue porque, durante la Guerra del Golfo, estuvimos acuartelados un "puñao" de tiempo, por si acaso había que partir; cuando ya pasó, de una semana al día que partimos, nos dijeron: preparar el equipo y todo esto, y en una semana estábamos en el avión.

¿Pero os dijeron a qué ibais?.

Claro, claro, el capitán de la Compañía explicaba todo, a lo que íbamos, -más o menos-, por que nunca te dicen del todo lo que vas a hacer; dijo que hacía 18 grados bajo cero, que eran sus informes, -"luego llegamos y hacía 50 grados", aclara-, ósea que al loro. Nosotros fuimos la primera Compañía que llegó y la última que se fue; fuimos unos 600 paracaidistas, zapadores, los de los helicópteros, fue un grupo logístico,...

Una ciudad arrasada

- ¿Qué pensaste cuando te lo dijeron?

- Pensé que sería una aventurilla "dabuti"

- ¿Cómo llegasteis hasta allí?

- Nosotros llegamos en avión a Turquía, a la base americana de Incirlik y desde allí fuimos en autobús hasta Irak, hasta la ciudad donde estuvimos nosotros, que era Zakjo, cuando llegamos allí nos encontramos con una ciudad aparentemente en una guerra, parecía que había caído allí una bomba atómica. Lo primero que hicimos fue instalarnos en tiendas de campaña alrededor de una escuela de formación profesional, al principio no pudimos entrar por que había que quitar minas, limpiarla de trampas y "movidas" así; llegaron los americanos allí a quitarlas. Luego nos instalamos en lo que era el edificio, bueno, allí estábamos "demasiao", en las habitaciones había hasta ventiladores, nos trajeron taquillas camastros y de todo.

No hubo que disparar

- ¿ Qué hacías habitualmente?

- Lo que más hacíamos eran controles para quitarles armas a los "peshmergas", -que son los guerrilleros kurdos-, (traducido al castellano "amigos de la muerte"); los guerrilleros tenían que sacarse un permiso del Coronel Ledesma, que era nuestro jefe allí, o del general americano, que era el jefe de todo; con eso tu les cogías el arma, si tenían la tarjeta se la devolvías y si no se confiscaba.

- ¿Vosotros ibais armados?.

- Sí, con el fusil y la ametralladora.

- ¿Tuvisteis algún roce?

- No, no hubo que disparar un solo tiro aunque hubo que ponerle el "chopo" en la boca a alguno, pero nada más. Recuerdo un incidente armado cuando nosotros hacíamos un control por la zona de la carretera a Bagdag; al oir disparos, rodeamos la zona y resulta que eran unos yankies que se aburrían y se dedicaban a disparar a los perros.

- ¿No visteis ningún iraki?

-No, algún mando a lo mejor, pero lo que son patrullas de reconocimiento, no.

- ¿Teníais alguna otra función encomendada?

- Estabas de control dos días y luego volvías al campamento a descansar; te cambiabas y te ibas otro día al campamento de refugiados, que era peor, porque allí "currabas" como un " negro": allí llegaban las familias de la montaña sin nada y tu les dabas comida, ropa y tiendas que había que montárselas, porque no sabían.

- ¿Qué tal el trato con soldados de otros países?

- Tuvimos mucho trato con americanos, italianos,... había compañerismo más o menos, muchos hablaban español, también había ingleses, con esos bastante peor.

- Y con la población, ¿había alguna relación?

- Había relación con los "peshmergas", que tenían dos cuarteles, uno por cada facción; allí teníamos un puesto en un pueblo llamado Darkarahan y te tratabas con los policías que iban por el pueblo. Tenías que controlar que patrullasen por ahí, porque alguna vez hubo tiros, se mataban entre ellos, entre familias. Nosotros nos preocupábamos de que no se desmadrase la cosa. La población civil era muy amable, tu ibas andando por la calle y te rodeaban 20 niños, y te pedían comida, llegaba una mujer y te regalaba el pan que había hecho por la mañana o productos como tomates y pepinos, que te venían muy bien.

Vendían niños por un dólar

- ¿Hay algo que te haya llamado especialmente la atención?

- ¡Yo que sé!, por ejemplo que me vendían un niño, que tendría dos años o tres, por un dólar; eso ocurrió un par de veces, o que la gente no utilizaba las letrinas que instalábamos al este porque estaban mirando a La Meca

- ¿Había mucho contrabando?

- En Turquía no les dejaban entrar, pero yo no sé cómo lo harían porque cada vez que quería entrar un kurdo por la frontera les metían una paliza que no veas; pero ellos se buscaban la vida allí, y vendían whisky, cerveza, tabaco...

-¿Coincidía la realidad con las imágenes que daba la televisión?

- Cuando ibas de reconocimiento a la montaña a recoger kurdos, veías imágenes bastante espeluznantes.

- ¿Volverías ahora?

- Si me lo mandasen, ¡qué remedio!.

- ¿Y si te dicen que es voluntario, lo preferirías al cuartel?

- Creo que iría otra vez, cobrando lo que cobraba allí (150.000 pts.).

- Y ahora disfrutando del permiso...

- Nos han aumentado quince días, aunque el general nos había dicho que cincuenta días no nos lo quitaba nadie, pero bueno, tenemos que volver pronto. Aunque esta ciudad sea una mierda, me alegro de estar aquí.

ALVARO NUÑO

(c) Ministerio de Cultura 2006

EL DECANO de Guadalajara / 7 de Agosto de 1991

PRESENTACION DEL C. D. AZUQUECA

Se mantiene la base del equipo a las órdenes de Tinin

Sol de justicia en el San Miguel, a las once de la mañana, y el C.D. Azuqueca que presentaba su plantilla para la temporada 91-92, con un alta fija, la de ALVARO, procedente del C.D. GUADALAJARA, y dos más que probables, la de GROBA, también del Guadalajara y la de ANTONIO GOMEZ, nacido en Alicante, e hijo de español y camerunesa, que ha desarrollado toda su fútbol en tierras centroafricanas, con 24 años y una buena planta. RAMON, será el santo y seña del equipo, ocho temporadas en el Club, y Romo que pasa a ser segundo entrenador, a las órdenes directas de TININ, y encargado de los juveniles.

Abrió el acto el Secretario Técnico, para dar la lista de jugadores, compuesta por David y Javi como porteros; Jordi, Ramón, Berzosa, Blázquez, Felipe y Alvaro, como defensas; centrocampistas; Pepín, Ayllón, Ito, Emilio, Vadillo y Julián; Cuevas, Guille, Moya y Pablo, como puntilleros, amén de las dos posibles incorporaciones ya citadas, y alguna más que está a punto de producirse.

Plantilla del C. D. Azuqueca para la próxima temporada.

A continuación, Tomás París, nuevo concejal de Deportes y Festejos del Ayuntamiento azudense, se dirigió al buen número de aficionados asistente, prometiéndoles trabajo para el deporte azudense y sobre todo la potenciación de la cantera, pero no sólo en fútbol, al que estaba muy vinculado, sino a todo el deporte en general.

Por último, fue José María Berzosa quien se dirigió a todos para hablar de lo mal que se pasó la pasada campaña, que "para mí fue un ascenso, por lo mal que nos vimos al final" y pidiendo a los jugadores, "entrega, ganas y capacidad de lucha, porque en el fútbol hasta que dos y dos no son cuatro, nada hay ganado o perdido"; a la afición que "apoye al equipo, porque sólo así entre los tres pilares básicos del equipo, jugadores, directiva y afición, se pueden obtener los logros". Por parte de la Directiva "no regatearemos esfuerzos para que un año más el nombre de Azuqueca se pasee por toda la Comunidad como le corresponde a nuestro fútbol". Agradeció cordialmente la colaboración de todas las firmas azudenses que en todo momento han prestado su apoyo económico.

Terminó así la presentación, una temporada más de los azudenses, eso sí con esponsorización en sus camisetas y con los mejores augurios para la 91-92. **VEGARMI**

José Luis Berzosa, presidente del Azuqueca

"Esperamos hacer por lo menos una campaña como la de hace cuatro temporadas"

-Nueva ilusión con este equipo...

-Nosotros, cada vez que empezamos una temporada, lo hacemos con los objetivos máximos, porque en esta vida siempre hay que ser ambicioso. Nuestras ilusiones son grandísimas y, cuando menos, espero que hagamos una temporada como la del primer año de mi mandato, que fue fenomenal.

-Y ¿hay equipo para ello?

-Sí, sí, nosotros hemos reforzado el equipo; nos falta un libre que estamos intentando traer y cuyas conversaciones están ya muy adelantadas. Estoy convencido de que tenemos una buena plantilla, compensada y que va a dar satisfacciones a Azuqueca.

-Dos posibles incorporaciones y, entre ellas, la de Antonio Gómez...

-Sí, es un delantero que me gusta mucho; es un rompedor nato, la pega bien con los dos pies y va bien de cabeza. Si se pone a tono, es un gran refuerzo.

-¿No triplicará la función con Cuevas y Guille?

-Eso es función del entrenador y Tinín seguro que sabrá perfectamente acoplar a cada uno, pero "no por mucho pan es mal año", como dice el refrán. Lo que sí estoy seguro es que hay un buen equipo y los objetivos que nos hemos marcado, se pueden lograr.

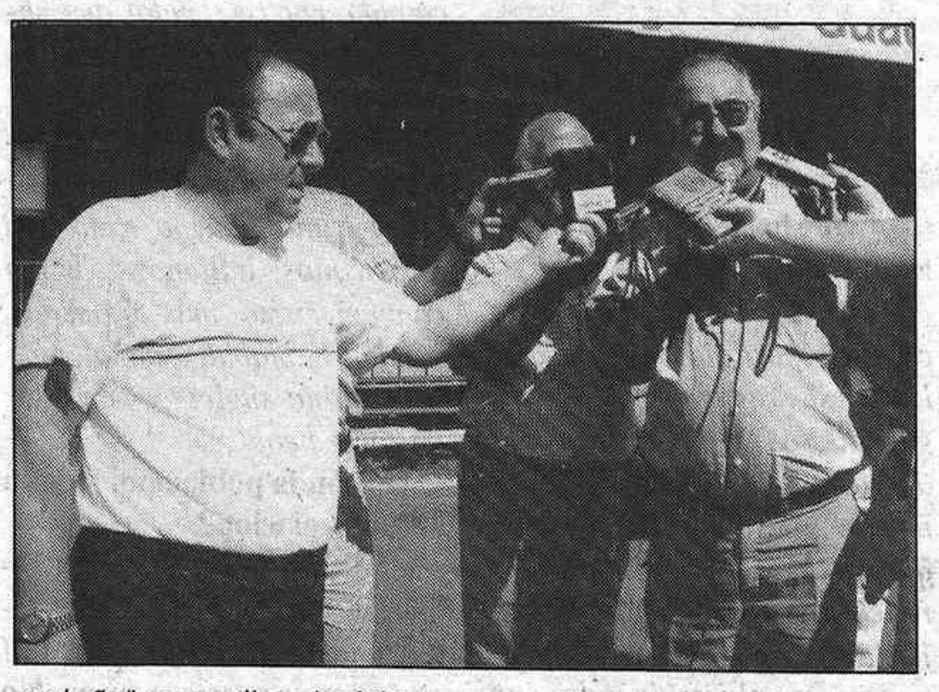

-Por último, Presidente: ¿cuál es la versión del Presidente de la marcha de Quique, su hijo, al Guadalajara?

- Es un tema totalmente personal, suyo. Es un jugador de fútbol, ha tomado una decisión y tiene 22 años y sabe perfectamente lo que tiene que hacer. Yo, personalmente creo, hablando como aficionado, que el C.D. Azuqueca ha perdido un buen jugador. **VEGARMI**

El próximo sábado, el Trofeo Alcarria de fútbol

El próximo sábado, día 10, a las once de la noche, se levanta el telón para la afición futbolística de la capital con la decimoséptima edición del Trofeo Alcarria que patrocina un año más el Excmo. Ayuntamiento de Guadalajara, y en el que participan, a partido único, los equipos C.D. AZUQUECA y C.D. GUADALAJARA, ambos integrados en el grupo XVII de Tercera División.

La presentación de dicho trofeo, tendrá lugar el jueves, día 8, a las 20 horas, en la sala de juntas de la Casa Consistorial.

Ramón, el veterano

"¿Nuestras virtudes?, garra, lucha y ganas"

Si hay un hombre en el Azuqueca que se vacíe en el campo, jornada tras jornada, ese es Ramón; quizá, esté falto de técnica, pero nunca se le puede decir que no ha sudado la camiseta. Una temporada más, y van a ser nueve, estará en la cobertura azudense.

- Un año más al tajo.

- Yo lo sabía desde mucho antes de terminar la campaña, porque me lo había comentado el Presidente y yo le comenté que dependía de como me encontrase al final de temporada. Me he visto bien y voy a continuar un año más

-¿Eres incombustible?.

- Mientras las piernas aguanten, pienso continuar aquí, por lo menos este año, y pensaremos a ver que pasa en el siguiente.

-¿Este año parece que se ha reforzado el equipo, para no pasar apuros?.

- Si, efectivamente, se ha reforzado, estamos muy unidos y yo creo que vamos a sacarlo a flote.

-¿Qué virtudes vais a ofrecer?.

- Pues las que siempre tuvo el Azuqueca: lucha, esfuerzo al máximo y ganas, todas las del mundo para quedar bien.

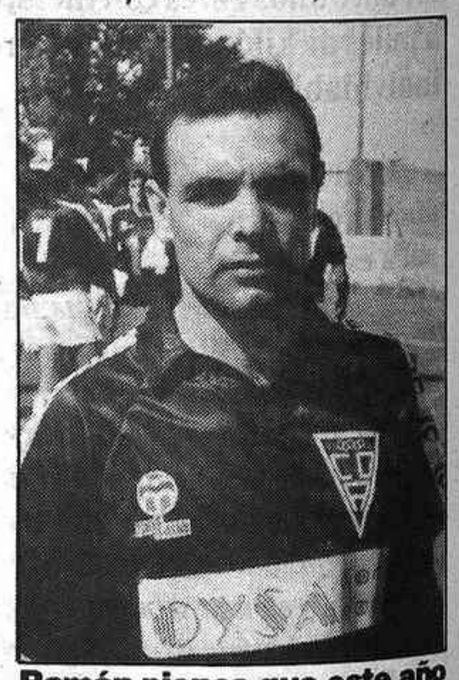

Ramón piensa que este año no pasarán apuros

-¿Algo más, Ramón?.

- Nada, que este año pasemos menos apuros que el pasado, porque precisamente te lo comentaba a ti en los últimos partidos, que si se aguantaba aquello se podía salvar, y al final, se salvó.

Gracias al veterano del equipo, el "abuelo" dicho sea en el mejor de los sentidos.

(c) Ministerio de Cultura 2006

Alvaro, el único fichaje confirmado

"Que al final de la campaña, todos estemos satisfechos"

Vestido de rojinegro, cuando tanto tiempo has vestido de morado, se hace raro. ¿Hay alguna razón específica por las que has dejado el Deportivo?.

Fundamentalmente por dos motivos: primero porque no he jugado casi, y segundo porque los entrenamientos me venían mal con las dos sesiones.

¿Tenías sitio en el Deportivo?.

- Hombre yo creo que cualquier jugador que está en una plantilla tiene sitio en ella; otra cosa distinta es si entras o no en una alineación.

Al Azuqueca, ¿vienes como titular?.

-Eso ya se verá en el transcurso de la temporada y en los partidos.

Sin embargo tu fichaje ha caído bien. ¿A que aspiras pues en el Azuqueca?.

- A lo que todos, a jugar partidos, a hacerlo lo mejor posible y a tener tranquilidad.

¿No la has tenido antes?.

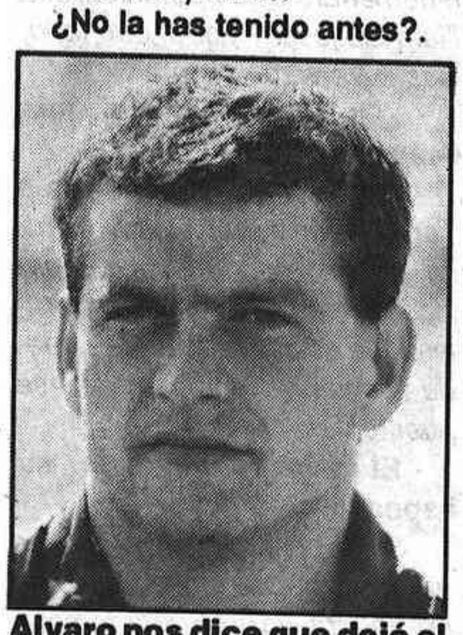

Alvaro nos dice que dejó el Deportivo porque casi no jugaba.

- En cierta manera no, y aquí espero conseguirla.

¿Qué opinas de tus nuevos compañeros?.

- Yo ya conocía a bastantes por tener contacto con ellos de otros años, aunque no tan directamente y espero que sigamos como hasta ahora por lo menos.

Diferencia de esta pretemporada a las anteriores.

- Los dos años que he estado con Calleja se entrenaba mañana y tarde y creo que este año sigue igual, aquí se entrena sólo por la tarde debido a los motivos profesionales de casi todos los jugadores y aunque allí podía haber más intensidad, aquí en las dos horas largas que estamos, sudas también la camiseta.

- ¿Satisfecho de venir a Azuqueca?.

- Si, esperemos que sí, que al final todos estemos satisfechos, pero no sólo yo, sino directiva, afición, todos.

Gómez y Groba, dos posibles fichajes

Antonio Gómez: "Mis aspiraciones, si ficho, es colaborar con los éxitos del equipo"

Un posible fichaje, sin problemas de "papeles" porque es nacido en Alicante, se puede incorporar a la disciplina azudense. Tiene 24 años, juega de delantero rompedor y sabe lo que es conseguir tantos aunque venga del fútbol camerunés, que se puso quizá de moda, tras el Mundial.

- ¿Cómo recalaste en Azuqueca?.

- Tuve una entrevista con el Sr. Presidente; me dijo que viniera a hacer unas pruebas y ahora estoy intentando recuperar mi forma física.

Delantero rompedor. ¿Cuál es tu fuerte?.

- Bueno, le pego con las dos piernas, pero no sólo soy yo, esto es un problema de conjunto, que los compañeros la pongan bien, para poder llegar delante en las mejores condiciones.

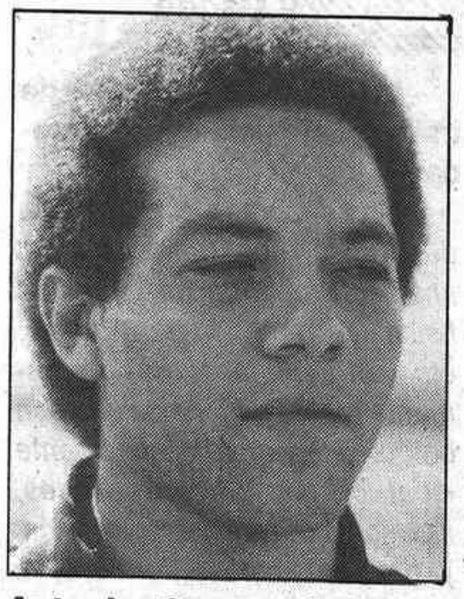

Antonio Gomez, jugó en Camerún en primera, y espera fichar por el Azuqueca

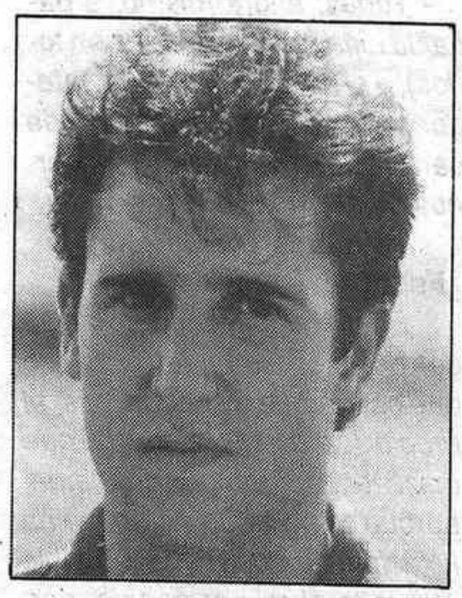

Groba, el ex-deportivista también está pendiente de fichar por el Azuqueca

Y procedencia del Camerún, un buen aval, ¿no?.

- Hace dos años que jugué en Camerún en Primera División y aunque no fui figura allí, tampoco es problema, porque el fútbol es universal.

¿Tus aspiraciones en el Azuqueca?.

- Vengo al Azuqueca, primero para ver y constatar que el fútbol que yo he aprendido es también compatible con este y en segundo lugar a colaborar con el buen rendimiento de todo el equipo.

¿Tus compañeros?.

- Son fenomenales, me han acogido perfectamente y no hay ningún tipo de problemas en ese aspecto.

AYUNTAMIENTO DE GUADALAJARA

Edicto

En cumplimiento de lo establecido en la vigente legislación sobre actividades molestas, insalubres, nocivas y peligrosas, se hace público que D. CAMILO RODRIGUEZ LOSADA ALLENDE ha solicitado licencia municipal para el ejercicio de la actividad de comercio para venta de productos congelados, en c/ Cervantes, nº 8.

Quienes pudieran resultar afectados, de algún modo, por la mencionada actividad que se pretende instalar, pueden formular las observaciones pertinentes en el plazo de diez días a contar de la inserción del presente edicto en el "Boletín Oficial de la Provincia"

En Guadalajara, a 8 de enero de 1991

El Alcalde,

P.D. EL CONCEJAL DELEGADO

Diario de un pescador

Pescar en Buenafuente

En estos días en que las altas temperaturas parecen haber disminuido, la cuadrilla va renovando ilusiones animada tal vez por volver a tomar contacto con el medio ambiente. Qué alegría.

Más grato aún nos resulta la breve contemplación del entorno del Monasterio cirterciense de Buenafuente del Sistal, pasado ya Huertahernando, cita obligada para la jornada que hoy nos asiste.

En este bello lugar, repleto de sabinar y pinar, se encuentra este antiquísimo Monasterio que rezuma paz y meditación y del que, afortunadamente, salen de sus recias paredes el sosiego que hace sentirnos felices. Extraordinariamente dichosos.

De sus cercanías tomamos una pista en buenas condiciones que nos lleva junto al cauce del río que ansiamos pescar: el Tajo.

La primera visualización sobre este fenomenal y caudaloso río nos sorprende con la imagen de una focha cruzando sobre sus aguas verdosas en tanto una pareja de colibrís juguetean, en claro revolotear de sus alas, por la copa de un aliso. Un vistazo en derredor del acuífero...y los sentidos que se desatan de nuevo.

Que privilegio tan sublime este de ser observador de la naturaleza, percibiendo no sólo sus encantos sino, además, esos cantos a la vida que fluyen por doquier mostrando lo encandilador y maravilloso del campo, o de la sierra, que más da. Todo un gozo.

Mis amigos Cecilio y Emilio ponen a prueba sus equipos de pesca mientras yo monto un anzuelo del número 15 en mi bajo de línea, al extremo opuesto del buldo nivelado de agua que actúa de flotador. Este método de utilizar gusano verde - que acabo de extraer de debajo de las piedras del río - suele dar buenas capturas en las primeras horas del día, al menos en tiempos no lejanos así me ha sucedido. Ojalá repita suertes.

Centrado en la labor observo la desaparición de mi buldo, por cuanto elevo la caña y...¡zass!, el puntal que toma una curvatura descendente; acto seguido retengo la marcha del pez atrapado que intuyo no debe ser pequeño, dado los tirones que pega. Una cabriola del pez parte el sedal - y con él mi deseo de captura - dejándome compuesto y malhumorado. Gajes del oficio.

El pescador, tenaz y machacón, vuelve a la carga insertando un nuevo gusanillo al disminuido anzuelo y...al agua, que es lo propio. Una hora después son dos las truchas de medida conseguidas, resultado exiguo para tan ardua y selectiva labor.

Cambio de método. Cuchara, línea de moscas y hasta un rapala no hacen más que horadar corrientes y remansos, vista la negativa de movimiento de la fauna piscícola del Tajo. Menos mal que el sólo hecho de estar en ríos con maleza, rocas u otros accidentes en su cauce (como éste) constituyen, además de un atractivo exultante a la hora de pescar, un sentimiento agudo y gradual que te hace sentir en el paraíso. Es la naturaleza, esa gran dama y señora a la que debemos respeto. Siempre, y en todo lugar.

Tras un breve lapso de tiempo encuentro a Cecilio descansando bajo la sombra de un pino. Charla y anécdotas que no hacen más que ratificar la mala fortuna que hoy nos asola. Según me dice, a Emilio - minutos antes - no le marchaban mejor las cosas: una trucha que se le escapó y, como a éste, otro "bolo".

Nuevos bríos para pescar, esta vez los tres juntos. Y el día sigue su curso. Mucho tiempo después, sentimos la arena y los guijarros pesando sobre nuestras botas y el azote del calor en nuestros cuerpos. Comenzábamos a notar el cansancio y la fatiga por tanta bregá, de otro modo infausta.

Un descanso largo, un bocado sustancioso y desechando la pereza y somnolencia, vuelta a la pesca. Y la fortuna, ausente. Vaya día.

A la caída de la tarde una débil actividad de las pintonas eleva nuestro número de capturas a cuatro más las dos de comienzos de jornada: un total de seis truchas que, a buen seguro les sabrán a gloria a mis dos amigos.

Al menos, se las han ganado.

SKORPIO.

(c) Ministerio de Cultura 2006

EL DECANO de Guadalajara / 7 de Agosto de 1991

El Club Balonmano Guadalajara, al tajo

Manolo Laguna: *"Hemos formado un equipo competitivo"*

Polideportivo San José; último día del mes de julio tarde calurosa y el equipo técnico del C.Balonmano Guadalajara reunido, aunque se incorporara un poco más tarde el segundo entrenador, Nacho Abascal. Manolo Laguna, moreno canario él, y Jacinto García, están dando los últimos retoques al plan de trabajo que comenzaba al día siguiente, justamente el 1º de agosto, aunque algún jugador, con el correspondiente permiso, se incorporara el pasado lunes, como es el caso de los dos extranjeros de la plantilla hasta el momento: Sergio Carnascialli y el húngaro Biro, último fichaje de los alcarreños.

Saludos de rigor, deseos de bienvenida, comentarios vacacionales y comenzamos, más que una entrevista, una charla, porque, particularmente, Laguna no contesta con estereotipos sino alargando sus respuestas.

- Manolo, ¿satisfecho con la plantilla que se va conformando?.

- Sí, yo había pedido, para continuar, un equipo competitivo y con la casi totalidad de la plantilla anterior; es decir, era importante retener al mayor número posible de jugadores de la anterior, y eso, añadido a dos fichajes extranjeros y a algún refuerzo nacional -cuya consecución va por buen camino- nos permite pensar que no estamos en precario.

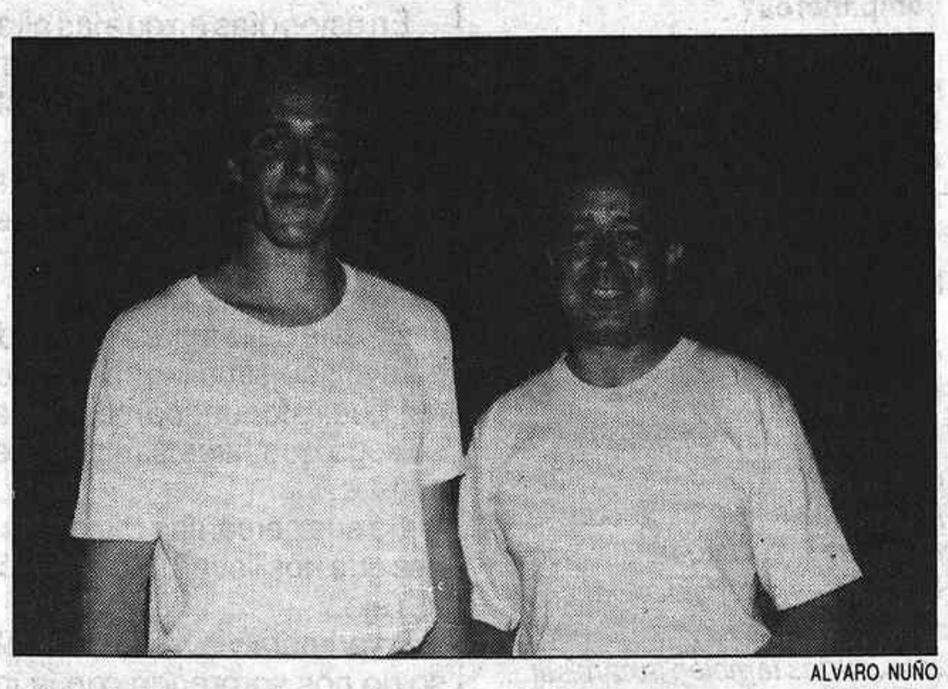

ALVARO NUÑO

Manolo Laguna junto a Javier Valenzuela, nuevo fichaje

- Pero, según se rumorea, ¡vaya pellizco económico!.

- Yo, de eso, no entiendo; pero lo que me consta es que todos han venido aquí por menos de lo que se les ofrecía en otro sitio, concretamente en Alcalá, y eso demuestra que el jugador está a gusto.

Lo normal es que pasemos apurillos

- Entonces, ¿no se pasarán apuros?.

-Hombre, lo normal es que pasemos apurillos, porque estamos recién ascendidos, somos un conjunto con uno de los presupuestos más bajos de la categoría y, por ello, sin grandes figuras. Codearnos con el Atlético o el Granollers, hoy por hoy, es una utopía, pero a base de trabajo y esfuerzo,- estoy convencido de que los jugadores van a ponerlo-, vamos a llegar hasta donde podamos, que yo espero que sea alto.

- Luego, aspiraciones ...

- Todas; ahora mismo, a ganar la Liga (amplia sonrisa en todos), y si no, a mantener la categoría como poco. Partimos de cero y tenemos que consolidarnos en División de Honor.

- Vayamos con la plantilla. ¿Faltan lanzadores?.

- Bueno; con la incorporación del posible extranjero, yo creo que no, porque Oscar de Luis, el propio Juan del Arco, -con el que quizá tengamos algún problema, porque se ha caído y sufrido una luxación de codo, y es posible que falte al primer partido, porque ya se sabe que esto es muy latoso- y luego, en primera línea, tanto David como Javi Valenzuela, son lanzadores.

- ¿Problema con tres extranjeros, caso Sergio?.

-Es posible, pero Sergio se ha ganado la renovación y puede ser un jugador muy útil, incluso como tercer extranjero, porque la liga es muy larga; pero además, si podemos conseguir su nacionalización, como nacional es un jugador muy interesante.

Fernando Cebrián se incorpora al equipo

-¿Bien cubiertos los extremos?.

-Yo creo que sí porque, además, se va a incorporar al equipo, con toda seguridad, Fernando Cebrián, tras un año en que no estuvo, lo que viene a demostrar que en la anterior campaña yo no eché a nadie, sino que se produjeron diferencias que hicieron que no estuviera; por lo demás, fenomenal su incorporación, con Rafa Guijosa, y por el otro lado, César Valverde y Rafa Cózar.

- ¿Quizá el pivote lo más desasistido?.

- No, ¿por qué?. Tenemos a Toni Román y Juan García Carrillo, con envergadura y experiencia, además de Angel Luis Morales, que es polivalente y se puede acoplar perfectamente a ese puesto.

- El mejor refuerzo, por su especificidad, el portero ...

- Sí, es posible, porque Biro es el portero de una selección como la húngara, un gran guardameta, y así lo demostró el pasado año en el Naranco; había que traer un portero con experiencia y no porque les falte categoría tanto a Cruz como a Carlitos Herrero, no, sino que es un puesto en el que la experiencia es vital, y eso condicionaba los dos lanzadores, caso de encontrarse un portero nacional; como no ha podido ser, pues uno de los extranjeros será el guardameta.

Torneos en Cuenca y Madrid

- Vayamos con el plan de trabajo del inicio de temporada.

- Comenzamos el primer día de agosto, con dos sesiones: una por la mañana, de contenido físico, carreras, fuerza, pesas, etc, y otra por las tardes, fundamentalmente de técnica y ya con balón. Estaremos prácticamente igual los dos primeros meses, incluso empezada la competición, y bajaremos posteriormente a una sesión vespertina.

- Comienza la liga el 14 de septiembre, frente al Teka; ¿hasta entonces qué vais a hacer?.

- El día 18 de agosto jugamos en Villarrobledo, frente al Caserío Vigón una vez más, que por cierto no cuenta con Michi, que parece que se va a incorporar al Cajasur de Córdoba, y a la semana siguiente estamos invitados al Trofeo San Julián, de Cuenca, con el propietario y creo que Teka y Astrakan. Pienso que es un gran torneo que dará nuestra medida. Posteriormente, el trofeo Comunidad de Madrid, con Juventud Alcalá, Sociedad Conquense, nosotros y, posiblemente, el Atlético de Madrid o un conjunto extranjero, y luego, a primeros de septiembre, en Guadalajara, haremos un partido frente a un conjunto extranjero que podría ser Astrakan o Elektromos húngaro.

- ¿Algo más, a cualquiera de los componentes del equipo técnico?.

-Nada -dice Manolo-; *animar al aficionado a que esté, como el año anterior, con el equipo, porque creo que tenemos un buen conjunto, con refuerzos, que no remiendos, y eso es importante.*

Nacho Abascal añade: *"Creemos que hay equipo competitivo y hay que ver al resto de los equipos; pero baste un dato: hemos jugado varias veces con algunos de ellos, y el año pasado no era tánta la diferencia. No es fácil la categoría no, pero no hay tantos equipos superiores, como se pueda pensar, al nuestro".*

VEGARMI.

El húngaro Barjuvilmos, último fichaje del C.B. Guadalajara

Ya se ha despejado la incógnita de quien será el otro extranjero en la plantilla que dirigirá Manolo Laguna en este temporada. Se trata del jugador húngaro del ELEKTROMOS, Campeón de la División de Honor húngara, Barjuvilmos, un lateral zurdo de 205 centímetros de altura y 25 años, lanzador y con un buen score de tantos en su haber por partido. Viene avalado con todos los pronunciamientos favorables, entre los que se encuentran varios vídeos visionados por Manolo Laguna, sobre sus características y situaciones de juego y se incorporará con su compatriota BIRO, a la disciplina morada en la próxima semana, tras resolver en su país los últimos trámites de papeleo y burocracia. La llega del lateral y el portero, que no son rusos como en un principio se pretendía, sino húngaros completa el cupo de extranjeros en el conjunto, pero no el de los nacionales, porque FERNANDO CEBRIAN, se incorpora nuevamente al equipo de toda su vida, tras un paréntesis de una temporada fuera de él, en su habitual puesto de extremo- extremo. En plena madurez física, 26 años, y con garra, técnica y fe en el triunfo, es una incorporación importante al equipo alcarreño.

Este dúo viene a configurar el cuarteto de incorporaciones al equipo, junto a un JAVIER VALENZUELA, que ha estado el fin de semana con sus compañeros de la próxima temporada, entre incorporación e incorporación a la Selección Junior Nacional que prepara Cruz-María Ibero. Javier Valenzuela tiene suficiente calidad como para asegurar junto a David, una perfecta dirección de equipo y conseguir esos goles necesarios que abran las defensas y propicien el 5-1. Por su parte Biro en la puerta alcarreña es un seguro de cara al cuadro rival y conforma así el cuarteto de refuerzos de los morados para la campaña 1991-92, que debe ser el de consolidación de los alcarreños en la División de Honor.

XV Travesía a nado del pantano de Pálmaces

El próximo domingo, día 11 de agosto, a las 12 horas comenzará la XV edición de la Travesía a nado del pantano de Pálmaces, sobre las distancias de 1000 metros para absolutos y juveniles, y 500 para infantiles. El recorrido se realizará, según el nivel del agua del pantano, bien atravesándolo de orilla a orilla o rodeando un triángulo olímpico. Las categorías se distribuyen de la siguiente manera, tanto en hombres como en mujeres: Absoluto masculino (no federados, nacidos en los años 1974 y anteriores), Absoluto masculino (federados, años 1974 y anteriores), Juvenil (años 75, 76 y 77), e Infantil (año 1978 y posteriores).

Se premiará con trofeo a los tres primeros clasificados de cada categoría, primeros clasificados del pueblo de Pálmaces, participante más joven y de mayor edad y al club con mayor participación de nadadores llegados a meta. Además se obsequiará a todos los participantes que lleguen a meta.

La inscripción finaliza en el día de hoy, 7 de agosto - enviando los datos al CN Guadalajara-, aunque, en caso excepcional, se podrá realizar una hora antes en el lugar de salida de la prueba.

(c) Ministerio de Cultura 2006

FUTBOL FUTBOL FUTBOL FUTBOL FUTBOL FUTBOL FUTBOL FUTBOL

LA TEMPORADA EN TERCERA

Comienza el día 1 de Septiembre con un GUADALAJARA - Campillo y un Talavera - AZUQUECA.

Concluye el 24 de Mayo, con un GUADALAJARA - Socuéllamos y un Pedro Muñoz - AZUQUECA.

Primera vuelta:

Jornada 1ª (01.09.91).

Talavera. - **C.D. AZUQUECA.**
Pedro Muñoz - Los Yébenes.
Herencia - Puertollano IND. C.F.
ATL. Albacete - C.F. La Solana.
U.B. Conquense - Daimiel C.F.
Manzanares - A.D. Tarancón.
Quintanar - C.F. GIMN. Alcazar.
Villarrobledo - Socuellamos.
GUADALAJARA - Campillo.
Motilla C.F. - C.D. Toledo.

Jornada 2ª (08.09.91)

C.D. AZUQUECA - Motilla C.F.
C.D. Los Yébenes - Talavera C.F.
Puertollano - Pedro Muñoz.
La Solana - Herencia C.F.
Daimiel C.F. - ATL. Albacete.
Tarancón - U.B. Conquense.
Alcazar - Manzanares C.F.
Socuellamos - SPT. Quintanar.
Campillo - C.P. Villarrobledo.
Toledo- **C.D. GUADALAJARA.**

Jornada 3ª (15.09.91)

AZUQUECA - Los Yébenes.
Talavera - Puertollano IND.C.F.
Pedro Muñoz - C.F. La Solana.
Herencia C.F. - Daimiel C.F.
ATL. Albacete - A.D. Tarancón.
Conquense - GIMN. Alcazar.
Manzanares C.F. - Socuellamos.
SPT. Quintanar - A.D. Campillo.
Villarrobledo - C.D. Toledo.
Motilla - **GUADALAJARA.**

Jornada 4ª (22.09.91)

C.D. Los Yébenes - Motilla C.F.
Puertollano -**C.D. AZUQUECA.**
C.F. La Solana - Talavera C.F.
Daimiel C.F. - ATL. Pedro Muñoz.
A.D. Tarancón - Herencia C.F.
GIMN. Alcazar - ATL. Albacete
Socuellamos - U.B. Conquense.
A.D. Campillo - Manzanares C.F.
C.D. Toledo - SPT. Quintanar.
GUADALAJARA-Villarrobledo.

Jornada 5ª (29.09.91)

Los Yébenes - Puertollano
AZUQUECA - C.F. La Solana.
Talavera C.F. - Daimiel C.F.
Pedro Muñoz - A.D. Tarancón.
Herencia - C.F. GIMN. Alcázar.
ATL. Albacete - Socuellamos.
Conquense - A.D. Campillo.
Manzanares C.F. - C.D. Toledo.
Quintanar - **GUADALAJARA.**
Motilla- C.P. Villarrobledo.

Jornada 6ª (06.10.91)

Puertollano - Motilla C.F.
La Solana - C.D. Los Yébenes.
Daimiel - **C.D. AZUQUECA.**
A.D. Tarancón - Talavera C.F.
Alcázar - ATl. Pedro Muñoz.
U.D. Socuellamos - Herencia C.F.
A.D. Campillo - ATL. Albacete.
C.D. Toledo - U.B. Conquense.
GUADALAJARA -Manzanares
Villarrobledo - SPT. Quintanar.

Jornada 8ª (20.10.91)

C.F. La Solana - Motilla C.F.
Daimiel - Puertollano IND.C.F.
Tarancón - C.D. Los Yébenes.
Alcazar - C.D. **AZUQUECA.**
U.D. Socuellamos - Talavera C.F.
Campillo - ATL. Pedro Muñoz.
C.D. Toledo - Herencia C.F.
GUADALAJARA -Albacete.
Villarrobledo - U.B. Conquense.
SPT. Quintanar - Manzanares C.F.

Jornada 9ª (27.10.91)

C.F. La Solana - Daimiel C.F.
Puertollano- A.D. Tarancón.
Los Yébenes -GIMN. Alcázar.
AZUQUECA - Socuellamos.
Talavera C.F. - A.D. Campillo.
Pedro Muñoz - C.D. Toledo.
Herencia - **GUADALAJARA.**
Albacete - C.P. Villarrobledo.
Conquense - SPT. Quintanar.
Motilla C.F. - Manzanares C.F.

Jornada 10ª (03.11.91)

Daimiel C.F. - Motilla C.F.
A.D. Tarancón - C.F. La Solana.
Alcázar - Puertollano IND.C.F.
Socuellamos - Los Yébenes.
Campillo - **C.D. AZUQUECA.**
C.D. Toledo - Talavera C.F.
GUADALAJARA-Pedro Muñoz.
C.P. Villarrobledo - Herencia C.F.
SPT. Quintanar - ATL. Albacete.
Manzanares C.F. - Conquense.

Jornada 11ª (10.11.91)

Daimiel C.F. - A.D. Tarancón.
La Solana - C.F. GIMN. Alcázar.
Puertollano- U.D. Socuellamos.
Los Yébenes - A.D. Campillo.
C.D. AZUQUECA -Toledo.
Talavera - **GUADALAJARA.**
Pedro Muñoz - Villarrobledo.
Herencia C.F. - SPT. Quintanar.
ATL. Albacete - Manzanares C.F.
Motilla C.F. - U.B. Conquense.

Jornada 12ª (17.11.91)

A.D. Tarancón - Motilla C.F.
Alcázar - Daimiel C.F.
Socuellamos - C.F. La Solana.
Campillo - Puertollano IND.C.F.
C.D. Toledo - C.D. Los Yébenes.
GUADALAJARA-AZUQUECA.
C.P. Villarrobledo - Talavera C.F.
Quintanar - ATL. Pedro Muñoz.
Manzanares C.F. - Herencia C.F.
Conquense - ATL. Albacete.

Jornada 13ª (24.11.91)

A.D. Tarancón -GIMN. Alcázar.
Daimiel - U.D. Socuellamos.
C.F. La Solana - A.D. Campillo.
Puertollano- C.D. Toledo.
Los Yébenes -**GUADALAJARA**
AZUQUECA - Villarrobledo.
Talavera C.F. - SPT. Quintanar.
Pedro Muñoz - Manzanares C.F.
Herencia C.F. - U.B. Conquense.
Motilla C.F. - ATL. Albacete.

Jornada 14ª (01.12.91)

GIMN. Alcázar - Motilla C.F.
Socuellamos - A.D. Tarancón.
A.D. Campillo - Daimiel C.F.
C.D. Toledo - C.F. La Solana.
GUADALAJARA - Puertollano
Villarrobledo - Los Yébenes.
Quintanar - **AZUQUECA**
Manzanares C.F. - Talavera C.F.
Conquense - ATL. Pedro Muñoz.
ATL. Albacete - Herencia C.F.

Jornada 15ª (08.12.91)

Alcázar - U.D. Socuellamos.
A.D. Tarancón - A.D. Campillo.
Daimiel C.F. - C.D. Toledo.
La Solana - **GUADALAJARA.**
Puertollano - C.P. Villarrobledo.
Los Yébenes - SPT. Quintanar.
AZUQUECA - Manzanares C.F.
Talavera C.F. - U.B. Conquense.
Pedro Muñoz - ATL. Albacete.
Motilla C.F. - Herencia C.F.

Jornada 16ª (15.12.91)

U.D. Socuellamos - Motilla C.F.
Campillo - C.F. GIMN. Alcázar.
C.D. Toledo - A.D. Tarancón.
GUADALAJARA - Daimiel C.F.
Villarrobledo - C.F. La Solana.
Quintanar - Puertollano IND.C.F.
Manzanares- C.D. Los Yébenes.
Conquense - **C.D. AZUQUECA.**
ATL. Albacete - Talavera C.F.
Herencia - ATL. Pedro Muñoz.

Jornada 17ª (22.12.91)

Socuellamos - A.D. Campillo.
Alcázar - C.D. Toledo.
Tarancón - **GUADALAJARA.**
Daimiel - C.P. Villarrobledo.
La Solana - SPT. Quintanar.
Puertollano - Manzanares C.F.
Los Yébenes - U.B. Conquense.
AZUQUECA - ATL. Albacete.
Talavera C.F. - Herencia C.F.
Motilla - ATL. Pedro Muñoz.

Jornada 18ª (05.01.92)

Motilla C.F. - A.D. Campillo.
Toledo - U.D. Socuellamos.
GUADALAJARA - Alcázar.
Villarrobledo - A.D. Tarancón.
SPT. Quintanar - Daimiel C.F.
Manzanares - C.F. La Solana.
Conquense - Puertollano IND.C.F.
ATl. Albacete - Los Yébenes.
Herencia - **C.D. AZUQUECA.**
Pedro Muñoz - Talavera C.F.

Jornada 19ª (12.01.92)

A.D. Campillo - C.D. Toledo.
Socuellamos -**GUADALAJARA.**
Alcázar - C.P. Villarrobledo.
A.D. Tarancón - SPT. Quintanar.
Daimiel C.F. - Manzanares C.F.
La Solana - U.B. Conquense.
Puertollano- ATL. Albacete.
C.D. Los Yébenes - Herencia C.F.
AZUQUECA - Pedro Muñoz.
Talavera C.F. - Motilla C.F.

La segunda vuelta se iniciará el día 10 de enero de 1992, jugándose en el orden inverso de campos que ha regido en la primera vuelta. La última jornada se disputará el día 24 de mayo, con un GUADALAJARA-Socuéllamos y un At. Pedro Muñoz-AZUQUECA.

Salvamento Acuático

El Club Natación Guadalajara, nuevamente subcampeón de España absoluto

En las instalaciones municipales de Almonte (Huelva), se disputó el XXIX Campeonato de España Absoluto de Salvamento Acuático, con la participación de más de 150 deportistas, pertenecientes a 14 clubs de toda la geografía nacional. Como representante alcarreño, el Club Natación Guadalajara, que participó con 10 socorristas: 7 féminas y 3 varones.

En categoría femenina, como ya viene siendo habitual, la lucha hasta el final se centró entre canarias y alcarreñas, decantándose la balanza en la última prueba, la embarcación, hacia el lado del C.N. Martíanez, del Puerto de la Cruz (Tenerife). Las alcarreñas, al final, fueron segundas en la general mostrando un buen nivel, ocupando en la clasificación general las siguientes posiciones: 4ª, Anabel San Nicolás; 5ª, Mª José Rodríguez; 6ª, Mª Carmen Jiménez; 7ª, Mª Paz Martínez; 10ª, Monserrat Ruiz; 11ª, Marta Moratilla y 13ª, Almudena Elices, hasta 42 clasificadas. Lástima la mala fortuna de María José Rodríguez, en la prueba de 150 metros embarcación, que de haber obtenido el tiempo correspondiente a su nivel hubiera obtenido la tercera plaza en la general. De todas maneras, Mª José a buen seguro estará en la próxima selección española que participará en los Campeonatos del Mundo.

Destacar la magnífica actuación de la junior Monserrat Ruiz, 10ª en la general y a las juveniles; Marta Moratilla y Almudena Elices, 11ª y 13ª, ya en las primeras posiciones de la categoría absoluta.

A nivel individual en pruebas, Mª Carmen Jiménez, consiguió la medalla de bronce en la prueba de lanzamiento de balón, siendo cuarta en la de 150 metros embarcación.

En categoría masculina, con un equipo totalmente remodelado y muy joven, pues todos los integrantes son de la categoría junior, se consiguió la séptima posición por clubs, alcanzando los alcarreños los siguientes puestos en la clasificación general: 20º, David Barea; 27º, Angel Viejo y 43º, Víctor García, hasta 72 clasificados.

(c) Ministerio de Cultura 2006

LA VIDA EN FOTOS

10.000 pts. a la foto del mes y 100.000 pts. a la foto del año

EL DECANO, en colaboración con la **CENTRAL TRILLO I**, convoca un concurso que, bajo este título, trata de fomentar la afición a la fotografía y la investigación de valores culturales, sociales o humanos, servidos en imágenes, relacionados con la provincia de Guadalajara.

Consiste en remitir fotografías al periódico, sobre cualquier tema en el que la persona ocupe lugar preferente, tales como costumbres y tradiciones, folklore, fiestas (religiosas y profanas), profesiones y artesanía, cualquier manifestación con presencia o participación de personas, sin descartar la fauna, la flora o el paisaje insólito guadalajareño.

Se valorarán la originalidad, oportunidad o sagacidad del fotógrafo. Podrán participar cuantos fotógrafos lo deseen, a excepción de los profesionales. Tampoco se podrán remitir fotografías que hayan sido premiadas en otros concursos. Las fotos se remitirán en blanco y negro(preferentemente) o color, a la dirección de este periódico **EL DECANO DE GUADALAJARA (C/ Luis de Lucena 2, 2º.- Guadalajara 19001)**, en tamaño minimo de 10 x 15 (apaisado o vertical), con nombre, domicilio y teléfono del concursante al respaldo. También se hará constar una breve explicación del tema, la escena o el lugar fotografiados.

Los concursantes que deseen les sea devuelta su fotografía (las premiadas quedarán en propiedad de este periódico), deberán recogerlas personalmente en la redacción de este periódico (Luis de Lucena 2, 2º) en el plazo de un mes, o de lo contrario pasará al archivo de este periódico.

EL DECANO publicará, cada semana, un máximo de 4 fotografías, seleccionadas por un Jurado a designar por el periódico. Entre todas las publicadas **cada mes** se otorgará un premio de **10.000 pts**. Entre las fotografías vencedoras de los **12 meses**, se otorgará uno de **100.000 pts**, fallando el concurso, en esta fase, un Jurado que designará la Central Nuclear Trillo I y este periódico. Para participar deberán enviar el cupón adjunto.

CUPON DE PARTICIPACION

Dña./D. _____

Domicilio _____

Localidad _____ Tfno: _____

Provincia _____

TEMA DE LA FOTOGRAFÍA

LA VIDA EN FOTOS

PREMIO DEL MES DE JULIO

Con el título de "Hortelano de la Alcarria", Gregorio Nalda había remitido esta magnífica fotografia, publicada en nuestro periódico del pasado día 3 de julio. Tema y realización (en blanco y negro), conforman un conjunto de méritos muy estimables, valorados por el Jurado.

Se resaltan también la calidad de las fotos "Después de la recogida", de Santiago Bernal, publicada el día 24; la de Antonio Damián, obtenida en el lavadero público de Horche, publicada el día 17, y la denominada "Tolerancia", de Pedro Guzmán, publicada el día 31.

Con el título de "Paisaje después de la siega", Santiago Bernal ha obtenido, en blanco y negro, esta magnífica panorámica de unas tierras muy próximas a Guadalajara, con la que iniciamos la selección correspondiente al actual mes de agosto.

Asociación Central de Trillo - I

Desde Guadalajara, energía para todos

(c) Ministerio de Cultura 2006

SUCESOS

Incendio en Yunquera

En la tarde del pasado viernes, se produjo un incendio en el paraje "Los Arenales" de Yunquera de Henares, quemándose 25 hectáreas de rastrojo y 400 olivos, valorándose en un total de 800.000 pesetas.

Muerto al chocar su moto con un camión

Sobre las 19,35 horas del pasado domingo, colisionaron en el kilómetro 53,700 de la N-II, término de Guadalajara, el Volkswagen conducido por Rafael Jiménez Sevillano, de 23 años, contra el camión Pegaso conducido por Plácido Fernández Ortega, de 39 años, resultando ambos ilesos. Posteriormente, hubo una colisión con una motocicleta Honda, tras la cual su conductor, Pedro Mira Carballo, de 29 años, resultó muerto, y su acompañante, María Soledad López Caballero, de 26, con heridas de gravedad.

Cuatro heridos graves en accidente de circulación

A las 6,30 horas del pasado sábado, se salió por el margen derecho de la calzada para colisionar con un pino y volcar posteriormente, el turismo Seat 1430, conducido por Carlos Menéndez Baena, cuando circulaba por la carretera C-202, término de Fuembellida. Producto del choque, su conductor y los tripulantes, Jesús Manuel Berreo Alvarez, de 20 años, María Teresa Sarabia García y Yolanda Díaz Hernández, ambas de 19 años, resultaron con heridas de pronóstico grave. El quinto tripulante, Antonio Orejuela Hernández, de 22 años, resultó con heridas de pronóstico leve. La distracción en la conducción se apunta como posible causa del accidente.

Hallado el cadáver de un hombre en un chalet de El Casar

Durante la noche del pasado 29 de julio fue encontrado el cuerpo sin vida de Martín Martín, de 66 años, el cual se hallaba junto al chalet de su propiedad, situado en la Urbanización "Las Colinas", del término de El Casar. Parece ser que la muerte le sobrevino de forma natural.

Se halla un cadáver en Ciruelas

Sobre la medianoche del viernes, día 2, fue hallado en la urbanización "Los Cortijos" -término de Ciruelas-, el cadáver de Gregorio Fernández Campos, natural de Villamera de los Infantes (Ciudad Real), con domicilio en la localidad de Pinto (Madrid). Según los primeros indicios, el fallecimiento se pudo haber producido tres o cuatro días antes de su localización.

SALON DE PELUQUERIA Y BELLEZA

Inaugurada la sección de peluquería y belleza de CABALLERO

Diariamente de 8 de la mañana a 8 de la tarde
SABADOS DE 8 A 1

Alonso Núñez Reinoso, 11 A - Tfno.: 21 45 93 - GUADALAJARA

El Guadadefinido

SORTEO MENSUAL

Concurso de EL DECANO DE GUADALAJARA patrocinado por Agencia de Viajes "GUADATOURS S.A."

"El Guadadefinido" es un pasatiempo en el que tras resolver las cuestiones planteadas, se debe descifrar el nombre del pueblo de la provincia de Guadalajara que está camuflado en el conjunto de letras. Para ello debe entresacar aquellas marcadas con un punto(*) en la casilla correspondiente y, tras ordenarlas, dar con "El pueblo fantasma". Con el fin de facilitar la labor de búsqueda se insertará una breve pista para localizar, con mayor certeza, el nombre que se solicita.

A orillas del río Cañamares

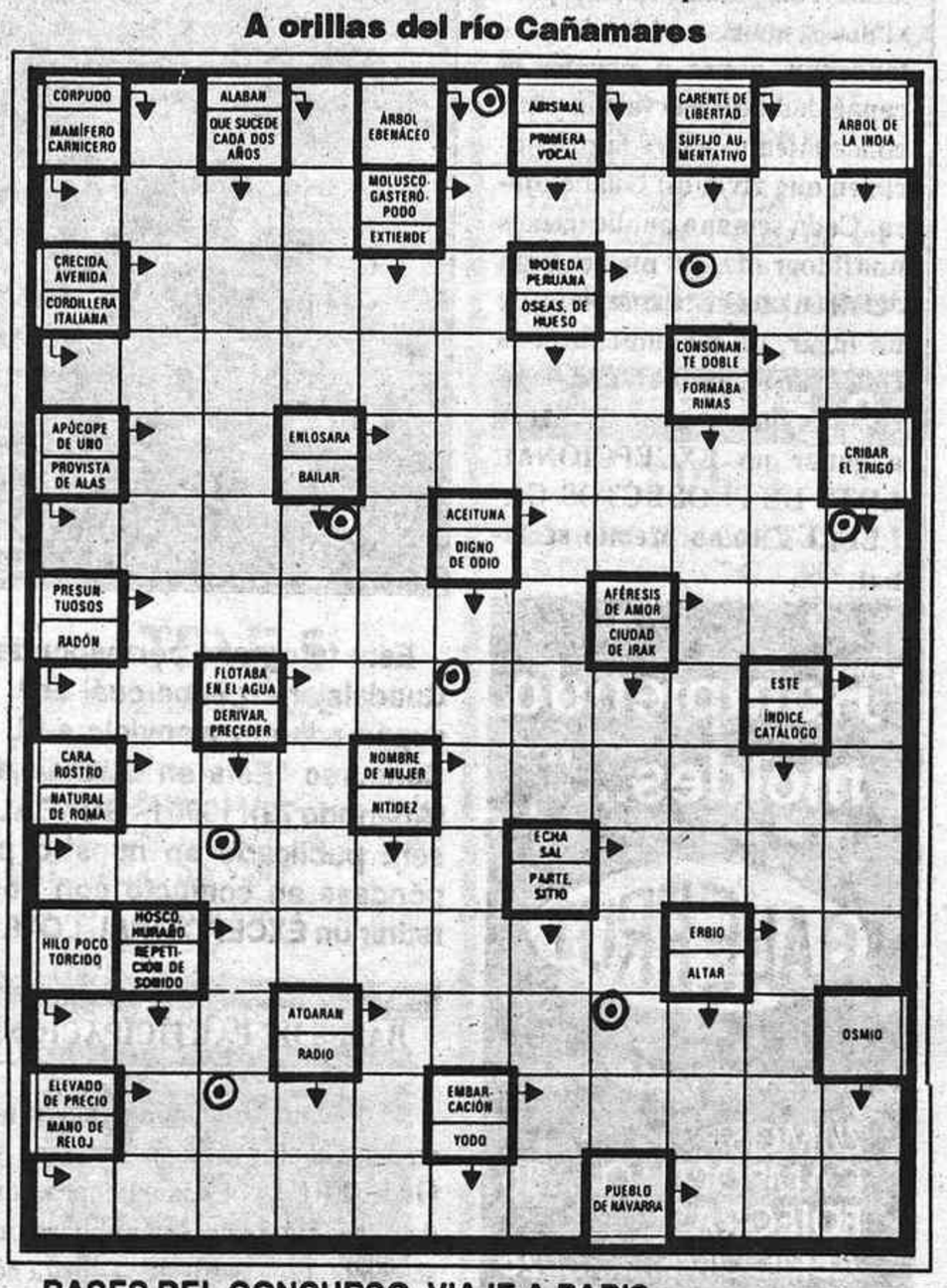

BASES DEL CONCURSO VIAJE A PARIS

1ª. Recortar el cupón adjunto (no valen fotocopias y se pueden enviar tantos cupones como deseen en un mismo sobre), y remitirlo, por cualquier procedimiento, a EL DECANO DE GUADALAJARA, concurso "El Guadadefinido", C/.Luis de Lucena, 2. 2º. 19001- GUADALAJARA, antes de las doce horas del último sábado de cada mes, o entregarlos, en mano, en las oficinas de GUADATOURS S.A., C/ Calnuevas 6. 1º Guadalajara antes de las doce horas del último sábado del mes de Agosto. También podrán entregarse los cupones en mano en la oficina de GUADATOURS S.A. en Azuqueca de Henares, Avenida de Guadalajara 17, hasta las siete de la tarde del último viernes de Agosto.

2º. El nombre del ganador se notificará EXCLUSIVAMENTE en el primer número de EL DECANO DE GUADALAJARA del mes de Septiembre. El agraciado deberá ponerse en contacto con esta redacción donde se le entregará un vale para UN VIAJE A PARIS en autocar, para dos personas, en régimen de alojamiento y desayuno, de jueves a domingo. Las condiciones del viaje les serán comunicadas por GUADATOURS S.A. El viaje se disfrutará en la primera quincena del mes de Septiembre por el agraciado o por las dos personas en quien delegue.

3º. En este concurso no podrá participar personal de EL DECANO DE GUADALAJARA ni familiares directos.

Concurso "El Guadadefinido"
Cupón de participación

"El pueblo fantasma" del nº _____ de EL DECANO, es _____

D. _____

Domicilio: _____

Tfno.: _____ Localidad: _____

Provincia: _____

Guadadefinido

Un lector de Mondéjar premiado en el concurso del mes de julio

El pasado sábado tenia lugar, en las oficinas de GUADATOUR, el sorteo mensual de este interesantísimo concurso. Entre los cientos de boletos recibidos resultó agraciado, en extracción realizada por una empleada de aquella empresa, el remitido por D. JUAN JAVIER SANCHEZ TIESO, que vive en C/. Mayor, 7, de MONDEJAR.

Recordamos a este afortunado concursante que el viaje a París, de jueves a domingo, deberá efectuarse durante la primera quincena de agosto, así como que la opción es para dos personas.

En vista del extraordinario éxito alcanzado entre nuestros lectores, GUADATOUR ha decidido prolongar su patrocinio un mes más, para disfrutar del viaje a París en la primera quincena de septiembre.

Los cinco pueblos enmascarados en los cinco números de nuestro concurso en julio eran los siguientes, y por su orden: Umbralejo, Negredo, Imón, Congostrina y Ventosa.

GUADATOUR SA
CLM 19028

AGENCIA DE VIAJES

Avda. de Guadalajara, 17
Teléfono (911) 26 25 39
Fax (911) 26 27 34
19200 - AZUQUECA DE HENARES (Guadalajara)

C/ Calnuevas, 6, 1º
Teléfs. (911) 21 77 86 - 21 79 10
Fax (911) 22 99 26
19001 - GUADALAJARA

OFERTAS DE LA SEMANA

- IBIZA (**) HR- 14 noches.- MP ⇨ 39.200 Pts.
- MALLORCA (***) HR-8 días -PC 56.000 Pts
- TENERIFE (**) HR - 8 días-PC 45.300 Pts.
- ISLA MARGARITA (Venezuela) desde 161.700 Pts
- LA PONIA (Finlandia) Desde Helsinki- 8 días+ Avión+Alojamiento 27.000 Pts.
- FLORIDA-DISNEY - 7 noches +Avión+visitas - desde 147.000 Pts.

(c) Ministerio de Cultura 2006

Está en Guadalajara

Concurso de **EL DECANO** de Guadalajara con el patrocinio de **GALEFRUT**

SORTEO SEMANAL

EL DECANO DE GUADALAJARA presenta a sus lectores un concurso que aparecerá ininterrumpidamente las próximas semanas en donde pretendemos poner a prueba la capacidad de observación y sus conocimientos sobre la provincia en que vivimos: Guadalajara. Cada semana publicaremos una fotografía, que puede ser un detalle o una vista completa, de un lugar, un monumento, una calle, o un pueblo de Guadalajara. Le invitamos a averiguarlo y a ganar un EXCEPCIONAL LOTE DE PRODUCTOS GALEFRUT como premio semanal.

Esta fotografía corresponde a un lugar de la provincia de Guadalajara. ¿Sabe cuál es?. Si tiene la solución recorte el cupón adjunto y envíelo a EL DECANO DE GUADALAJARA. Concurso "Esta en Guadalajara". C/ Luis de Lucena, 2. 2º. (Apartado 73). 19001 - GUADALAJARA. El nombre del ganador será publicado en nuestro próximo número. Si es usted, póngase en contacto con nosotros y recibirá un vale para retirar un EXCEPCIONAL LOTE DE PRODUCTOS "GALEFRUT".

BASES DE PARTICIPACION

1ª. Recortar el cupón adjunto (no se admiten fotocopias y se podrán enviar cuantos cupones deseen) y enviarlo a nuestra redacción o a **GALEFRUT** por cualquier procedimiento, hasta las DIECIOCHO horas del lunes siguiente a su publicación para entrar en el sorteo público que se celebrará, a partir de la citada hora, en **GALEFRUT.**

2ª. El nombre del ganador se notificará EXCLUSIVAMENTE en el siguiente número de **EL DECANO DE GUADALAJARA**. Como premio recibirá un **EXCEPCIONAL LOTE DE PRODUCTOS GALEFRUT** que será entregado en **GALEFRUT**, Capitán Arenas, 13 y 15. Guadalajara, en horario de comercio.

3º. Si una semana no hubiera ningún acertante, el premio se acumularía en el concurso del número siguiente.

4ª. En el concurso no podrá participar el personal de **EL DECANO DE GUADALAJARA**, ni familiares directos.

5ª. Si el cupón agraciado además lleva el **Sello de Galefrut puesto en este establecimiento** será obsequiado con un regalo adicional, además del habitual carrito.

Cupón de participación concurso
ESTA EN GUADALAJARA

La fotografía publicada en el número _____ de EL DECANO de Guadalajara, corresponde a _____

D./Dña: _____
Domicilio _____
Localidad _____
Provincia _____ Tfno.: _____

"Rompiendo moldes..."

GALEFRUT

ZUMOS CAMPOBELLO.....85
FOIEGRAS ABRICOME.....26
LECHE KAIKU BRIK.....68
GALLETAS MARIA Y TOSTADA VIVO 800 GR.....149
ARROZ VIVO KILO.....105
CEREALES CORN FLAKES KELLOGG´S.....158
COCA-COLA NORMAL 2 LITROS.....162
CERVEZA HOLANDESA ANCHO-BEER.....42
COCA-COLA NORMAL BOTE.....41
SIDRA EVA 1/3.....41
SILLON RESINA MONOBLOC.....649
COMPRESAS SERENA 20 UND.....139
JABON LIQUIDO SANEX CON 20% MAS CANTIDAD.....339

REALICE SU PAGO CON TARJETA VISA Y 6000

SU HIPER

GALEFRUT

C/. Capitan Arenas, 13 y 15
GUADALAJARA

Solución al concurso anterior

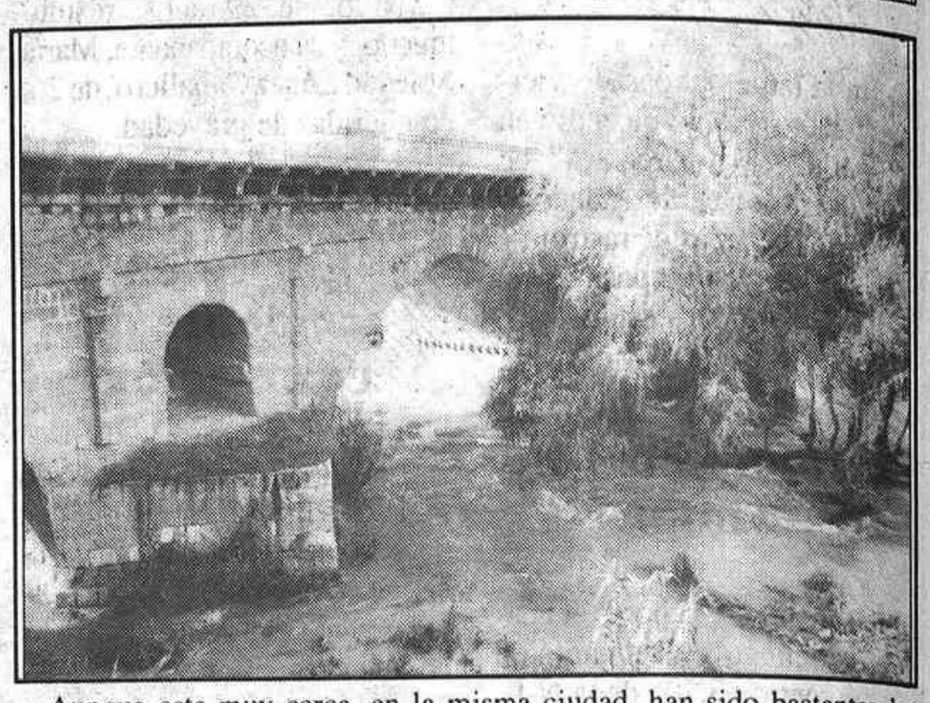

Aunque esta muy cerca, en la misma ciudad, han sido bastantes los concursantes que se han ido por otras aguas, cuando eran las del Henares, y concrétamente las que bajan por nuestro famoso **puente romano**, monumento objeto de nuestro concurso. Efectuado el correspondiente sorteo en las Galerias **GALEFRUT**, resultó agraciado el boleto remitido por **MARIA DEL CARMEN AMOR MAZARIO**, que vive en Guadalajara, Avda. de Barcelona, numero 8, quien puede pasar por esta Redacción, en horas de oficina,a proveerse del oportuno vale para retirar el lote de productos.

SER GUADALAJARA F.M. 88.6

PROGRAMACION

INFORMATIVOS

- MATINAL SER — de 6,00 a 9,00 horas - Nacional y Local
- HORA 14 — de 14,00 a 15,05 horas - Nacional y Local
- HORA 20 — de 20,00 a 21,00 hopas - Nacional y Local
- HORA 25 — de 23,00 a 24,00 horas - Nacional y Local

DEPORTES

- CLUB DEPORTIVO — de 15,05 a 15,30 horas - Local y Provincial
- CARRUSEL DEPORTIVO — Sábados y Domingos-Nacional

Información deportiva también en Matinal y Hora - 14.

PROGRAMAS LOCALES Y PROVINCIALES

- MAGAZINE — Lunes a Viernes de 12,30 a 14,00- Local. Dirige y presenta: **Carlos Castillo**
- A LA TARDE SER — Lunes a Viernes de 15,30 a 17,00 y de 19,00 a 20,00 - Local. Dirige y presenta: **Mª José García**
- FINES DE SEMANA — Sábado y Domingo de 12,00 a 14,00 - Local. Dirige y presenta: **Olimpia Torres**

PROGRAMACION NACIONAL *(NOCHE)*

- .-Lunes — de 1,00 a 3,00: LOS TOROS
- .-Martes a Sábados — de 0,00 a 1,00: EL LARGUERO
- .-Martes a Sábados — de 1,00 a 3,00:LA VENTANA INDISCRETA
- .-Lunes a Sábado — de 3,00 a 6,00:DE LA NOCHE A LA MAÑANA
- .-Domingos — de 1,00 a 3,00: EL CINE
- .-Domingos — de 3,00 a 8,00: EL SUEÑO ROSA

(c) Ministerio de Cultura 2006

PROGRAMACION DE TELEVISION

MIERCOLES 7

TVE 1

08.15 CADA MAÑANA
09.05 LOS VENGADORES
09.50 UNA CIUDAD PARA VIVIR
11.00 TENDIDO CERO
11.30 VIAJE EN EL TIEMPO
12.00 GENERACIONES
13.00 MAGAZINES TERRITORIALES
13.30 YO COMPRO ESA MUJER
13.55 INFORM. TERRITORIALES
14.30 CHEERS
15.00 TELEDIARIO 1
15.35 LA DAMA DE ROSA
16.25 NONNI
17.25 AVENTURA 92
17.55 WILLY FOGG
18.30 CON LAS MANOS EN LA MASA
19.00 LA PALMERA
20.05 CORRUPCION EN MIAMI
21.00 TELEDIARIO 2
21.35 DE CARNE Y HUESO
22.05 JOVENES JINETES
23.00 DOCE DEL PATIBULO
00.00 DIARIO NOCHE
00.30 MISS MARPLE

TVE 2

08.00 BABILONIA
09.00 BARRIO SESAMO
09.25 DIBUJA 2
10.00 CINE: ***"EL HIJO DE MONTECRISTO"***
11.45 UNIVERSIDAD DE VERANO
12.30 NOTICIAS
13.45 LA HORA DE...
14.45 BABILONIA
15.40 LOS PICAPIEDRA
16.05 WEBSTER
16.35 PRIMERA SESION: ***" CON DESTINO A LA LUNA"***
18.15 LOS MISERABLES
19.10 BARCELONA OLIMPICA
19.30 DEPORTES
21.00 CIFRAS Y LETRAS
21.30 NOTICIAS
21.45 MATRIMONIO CON HIJOS
22.10 CORTUGA
23.40 DOCUMENTOS TV
00.40 ULTIMA SESION: ***"FELICES BAJO EL SOL"***

TELEMADRID

11.00 A SABER
11.30 CURSO DE ALEMAN
11.45 RIVIERA
12.15 MISTER ED
12.45 VERANO EN LA COMPLUTENSE
13.05 MI CHICA Y YO
13.35 ANDREA CELESTE
14.30 TELENOTICIAS
15.00 TE QUIERO, LUCY
15.30 BELLEZA Y PODER
16.20 CINE DE TARDE: ***"EL HOMBRE QUE MATO A BILLY EL NIÑO"***
18.00 EL MAGO DE OZ
18.25 EXPEDICION PROFESOR ESPONJA
18.40 LA PATRULLA GALACTICA
19.05 FLASH GORDON
19.30 POP 7
20.00 MAGNUM
21.00 TELENOTICIAS
21.30 CAPITAL FINANCIERA
22.30 **LA HORA DE ALFRED HITCHCOCK**
23.30 SOL Y SOMBRA
24.00 TELENOTICIAS
00.15 VERANO EN LA COMPLUTENSE
00.25 POP 7

ANTENA 3

07.30 AULA 3
08.00 LA GUARDERIA
10.03 PASARELA
10.30 PASIONARIA
11.00 VIVA LA VIDA
12.03 SANTA BARBARA
13.00 BONANZA
14.00 EMBRUJADA
14.30 COSAS DE CASA
15.00 NOTICIAS
15.30 TAN CONTENTOS
16.30 TELE CINE: ***"GRUPO ANTITERRORISTA"***
18.30 TAN CONTENTOS
19.00 LA MERIENDA
20.00 CHICAS CON CLASE
20.30 LA RULETA DE LA FORTUNA
21.00 NOTICIAS
21.30 EL COCHE FANTASTICO
22.30 MADE IN SPAIN: ***"CAPULLITO DE ALHELI"***
00.30 NOTICIAS
00.45 LOS INVENCIBLES DE NEMESIS
01.30 HOSPITAL GENERAL
02.15 PASARELA

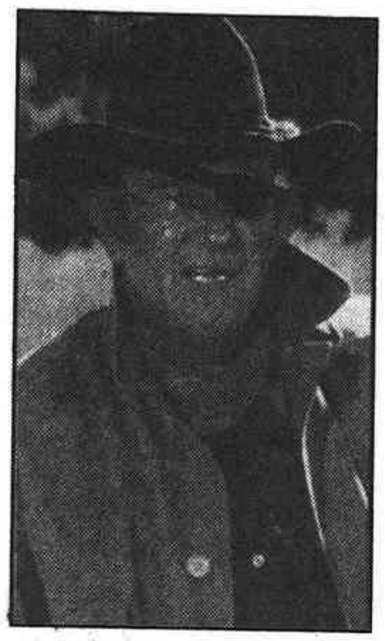

"VALOR DE LEY"

La película que le valió a John Wayne su único Oscar y uno de los títulos más celebrados de la vejez de su autor. Un marshall duro y borrachín, Rooster Coburn, es contratado por un joven para encontrar al asesino de su padre.

Miércoles a las 22.00 horas en Tele 5

TELE 5

08.00 DIBUJOS ANIMADOS
09.50 HABLANDO SE ENTIENDE LA BASCA
10.15 MARIA, MARIA
11.02 CINE CORAZON: ***"LA FUERZA DEL SILENCIO"***
12.50 VACACIONES EN EL MAR
13.40 MARCO
14.05 ARNOLD
14.35 INES DUARTE, SECRETARIA
15.25 CINE DE TARDE: ***"HACE UN MILLON DE AÑOS"***
17.10 MISION IMPOSIBLE
18.05 SUPERGUAY.
19.30 ¿HABLANDO SE ENTIENDE LA BASCA?
20.00 APARTAMENTO PARA 3
20.30 HUMOR AMARILLO
21.00 TELECUPON
21.15 TOPACIO
22.00 CINE 5 ESTRELLAS: ***"VALOR DE LEY"***
23.45 ENTRE HOY Y MAÑANA
00.40 FUTBOLISIMO

CANAL+

08.00 REDACCION
08.10 ABC WORLD NEWS
08.35 LOS 40 PRINCIPALES
09.30 EL SHOW DE TONY RANDALL
10.00 /DOCUMENTAL: ***BRUCE OLDFIELD/***
10.51 /CINE: ***"MISHIMA"/***
13.30 LOS 40 PRINCIPALES
14.10 DIBUJOS ANIMADOS
14.35 /DIBUJOS ANIMADOS: POPEYE Y SU HIJO/
15.00 /CINE: ***"LA TRAMPA DEL DOLAR"/***
16.25 /CINE: ***"HOMER Y EDDIE"/***
18.01 /SESION DE TARDE: ***"LA CAJA DE MUSICA"/***
20.05 LOS PRIMEROS DE LA CLASE
20.30 LOS 40 PRINCIPALES
21.00 **PRIMOS LEJANOS**
21.30 NOTICIAS
22.00 /CINE: ***"GRANDES AMBICIONES"/***
23.49 /CINE: ***"PESADILLA EN ELM STREET V"/***
01.20 /CINE: ***"LORNA DOONE"/***

JUEVES 8

TVE 1

08.15 CADA MAÑANA
09.05 GRANDES MÚSICOS
10.00 AUSENCIAS Y RETORNOS
11.00 CON LAS MANOS EN LA MASA
11.30 DE CARNE Y HUESO
12.10 GENERACIONES
13.00 MAGAZINES TERRITORIALES
13.30 YO COMPRO ESA MUJER
13.55 INFORMATIVOS TERRITORIALES
14.30 CHEERS
15.00 TELEDIARIO 1
15.35 LA DAMA DE ROSA
16.25 NONNI
17.30 AVENTURA 92
17.55 WILLY FOGG
18.30 LLAVE EN MANO
19.00 LA PALMERA
20.05 CORRUPCION EN MIAMI
21.00 TELEDIARIO 2
21.35 DEVORAME OTRA VEZ
22.15 EL PRIMIJUEGO
22.30 ESTRENOS TV ***"EL HOMBRE DEL FIN DEL MUNDO"***
00.00 DIARIO NOCHE
00.35 MISS MARPLE

TVE 2

08.00 BABILONIA
09.00 BARRIO SESAMO
09.30 DIBUJA 2
10.00 CINE: ***"DOS HOMBRES VAN A MORIR***
11.20 UNIVERSIDAD DE VERANO
12.30 NOTICIAS
13.35 LA HORA DE..
14.35 BABILONIA
15.30 LOS PICAPIEDRA
16.00 WEBSTER
16.30 CINE: ***"ROMPIENDO ESQUEMAS"***
18.00 LOS MISERABLES
19.05 AL FILO DE LO IMPOSIBLE
19.30 DEPORTES
21.00 CIFRAS Y LETRAS
21.30 NOTICIAS
21.45 LOS SIMPSONS
22.10 JUEVES CINE: ***"REQUIEM POR LOS QUE VAN A MORIR"***
00.00 METROPOLIS
00.30 CINE: ***"LLUVIA DE OTOÑO***
02.00 GOLF

TELEMADRID

11.00 A SABER
11.30 CURSO DE ALEMAN
11.45 RIVIERA
12.15 MISTER ED
12.45 VERANO EN LA COMPLUTENSE
13.05 MI CHICA Y YO
13.35 ANDREA CELESTE
14.30 TELENOTICIAS
15.00 TE QUIERO, LUCY
15.30 BELLEZA Y PODER
16.20 CINE DE TARDE: ***"TONTO EL ULTIMO"***
18.40 LA PATRULLA GALACTICA
19.05 FLASH GORDON
19.30 POP 7
20.00 MAGNUM
21.00 TELENOTICIAS
21.30 TATTINGER'S
22.30 MAR A MAR
24.00 TELENOTICIAS
00.15 VERANO EN LA COMPLUTENSE
00.25 POP - 7

ANTENA 3

07.30 AULA 3
08.00 LA GUARDERIA
10.03 PASARELA
10.30 PASIONARIA
11.00 VIVA LA VIDA
12.03 SANTA BARBARA
13.00 BONANZA
14.00 EMBRUJADA
14.30 UN HOMBRE DE FAMILIA
15.00 NOTICIAS
15.30 TAN CONTENTOS
16.30 TELE CINE: ***"UN DEMONIO CON ANGEL"***
18.33 TAN CONTENTOS
19.00 LA MERIENDA
20.00 CHICAS CON CLASE
20.30 LA RULETA DE LA FORTUNA
21.00 NOTICIAS
21.30 EL EQUIPO A
22.33 CINTURON NEGRO: ***"GARRA DE HIERRO"***
00.30 NOTICIAS
00.45 LOU GRANT
01.30 HOSPITAL GENERAL
02.15 PASARELA

TELE 5

08.00 DIBUJOS ANIMADOS
09.55 ¿HABLANDO SE ENTIENDE LA BASCA?
10.15 MARIA, MARIA
11.02 CINE CORAZON: ***"EL ESPIA QUE SURGIO DEL FRIO"***
12.50 VACACIONES EN EL MAR
13.40 MARCO
14.05 ARNOLD
14.35 INES DUARTE, SECRETARIA

"EL ESPIA QUE SURGIO DEL FRIO"

A partir de una novela de John Le Carré, especialista en el tema, se construyó esta particular visión del mundo del espionaje magníficamente protagonizada por Richard Burton en el papel del agente Alec Leamas

Jueves a las 11.00 horas en Tele 5

15.25 CINE: ***"EL TESORO DE LA DIOSA DE LA LUNA"***
17.10 MISION IMPOSIBLE
18.00 SUPERGUAY
19.30 ¿HABLANDO SE ENTIENDE LA BASCA?
20.00 APARTAMENTO PARA 3
20.30 HUMOR AMARILLO
21.00 TELECUPON
21.15 TOPACIO
22.00 COLOMBO
23.35 ENTRE HOY Y MAÑANA
23.50 LUCIANO PAVAROTTI
00.50 ARCO IRIS

CANAL+

08.00 REDACCION
08.10 ABC WORLD NEWS
08.35 LOS 40 PRINCIPALES
09.25 DEJA LA SANGRE CORRER
10.00 /CINE.: ***"MALA SANGRE"/***
12.02 /CINE: ***"EL HOMBRE DEL ZAPATO ROJO"/***
13.30 LOS 40 PRINCIPALES
14.10 SHAGMA
14.35 /PIGSBURG PIGS/
15.00 /CINE: ***"VIERNES, 13"/***
16.24 /CINE: ***"BAJA OKLAHOMA"/***
19.09 /CINE: ***"LA HIJA DEL DRAGON /***
20.00 REDACCION
20.05 LOS PRIMEROS DE LA CLASE
20.30 LOS 40 PRINCIPALES
21.00 PRIMOS LEJANOS
21.30 NOTICIAS
22.00 /CINE: ***"LOCA"/***
23.56 /CINE: ***"ROSALIE VA DE COMPRAS"/***
01.25 /CINE: ***"CIELO LIQUIDO"/***

VIERNES 9

TVE 1

08.15 INFORMATIVOS CBS
09.05 LOS VENGADORES
10.00 AUSENCIAS Y RETORNOS
11.00 LLAVE EN MANO
11.30 DEVORAME OTRA VEZ
12.10 GENERACIONES
13.00 MAGAZINES TERRITORIALES
13.30 YO COMPRO ESA MUJER
13.55 INFORMATIVOS TERRITORIALES
14.30 CHEERS
15.00 TELEDIARIO 1
15.35 LA DAMA DE ROSA
16.25 NONNI
17.30 CUENTOS DE ALF
17.55 WILLY FOGG
18.30 SEGURIDAD EN MARCHA
19.00 LA PALMERA
20.05 CORRUPCION EN MIAMI
21.00 TELEDIARIO 2
21.35 NIDO VACIO

"MASCARA"

Viernes a las 22.00 horas en TVE 2

22.00 LA PASION DE GABRIEL
23.00 LOS KENNEDY DE MASSACHUSETTS
23.55 DIARIO NOCHE
00.05 ALUCINE: ***"LAS MASCARAS DE LA MUERTE"***

TVE 2

08.00 BABILONIA
09.00 BARRIO SESAMO
09.30 DIBUJA 2
10.00 CINE: ***"LOS NIÑOS DEL AGUA"***
11.35 UNIVERSIDAD DE VERANO
12.30 NOTICIAS
13.45 LA HORA DE...
14.45 BABILONIA
15.40 LOS PICAPIEDRA
16.05 WEBSTER
16.35 PRIMERA SESION: ***"VENTOLERA"***
18.10 LOS MISERABLES

(c) Ministerio de Cultura 2006

PROGRAMACION DE TELEVISION

(sigue) VIERNES 9

19.05 VIDEOMIX
19.30 DEPORTES
21.00 CIFRAS Y LETRAS
21.30 NOTICIAS
21.45 EL ESPEJO
22.00 LARGOMETRAJE: ***"MASCARA"***
01.00 ULTIMA SESION: ***"LA INAUGURACION DE LA CASA"***
03.00 DEPORTE NOCHE

TELEMADRID

11.00 A SABER
11.30 CURSO DE ALEMAN
11.45 RIVIERA
12.15 MISTER ED
12.45 VERANO EN LA COMPLUTENSE
13.05 DIPPY DUCK
13.35 ANDREA CELESTE
14.30 TELENOTICIAS
15.00 TE QUIERO, LUCY
15.30 BELLEZA Y PODER
16.20 CINE DE TARDE: ***"PELIGRO REACION EN CADENA"***
18.00 TOM Y JERRY
18.25 EXPEDICION PROFESOR ESPONJA

"¿ARDE PARIS?"

Algo así como la versión francesa de "El día más largo" con un reparto no menos espectacular: Kirk Douglas, Alain Delon, Charles Boyer, Glenn Ford, Leslie Caron, Yves Montand y Robert Stark.

Sábado en Tele 5 a las 15.30

18.40 LA PATRULLA GALACTICA
19.05 FALSH GORDON
19.30 POP 7
20.00 MAGNUM
21.00 TELENOTICIAS
21.30 ROSEANNE
22.00 NOCHE DE CINE: ***"EXODO"***
23.40 TELENOTICIAS
00.00 VERANO EN LA COMPLUTENSE
00.10 EXODO
01.55 POP 7

ANTENA 3

07.30 AULA 3
08.00 LA GUARDERIA
10.03 PASARELA
10.30 PASIONARIA
11.00 VIVA LA VIDA
12.03 SANTA BARBARA
13.00 BONANZA
14.03 EMBRUJADA
14.30 LA VIDA EN COLOR
15.00 NOTICIAS
15.30 TAN CONTENTOS
16.30 TELE CINE: ***"LA ISLA DEL DOCTOR MOREAU"***
18.33 TAN CONTENTOS
19.00 LOS INVASORES
20.00 CHICAS CON CLASE
20.30 LA RULETA DE LA FORTUNA
21.00 NOTICIAS
21.30 ELCOCHE FANTASTICO
22.30 LA CLAVE I
22.35 CINE: ***"LA ESPADA NEGRA"***
02.30 CINE: ***"EL AZAR DE DIVIERTE"***
04.00 OH, VIDEO

TELE 5

08.00 DIBUJOS ANIMADOS
09.55 ¿HABLANDO SE ENTIENDE LA BASCA?
10.15 MARIA, MARIA
11.02 CINE CORAZON: ***"EL HOMBRE DEL TRAJE GRIS"***
12.50 VACACIONES EN EL MAR
13.40 MARCO
14.05 ARNOLD
14.35 INES DUARTE, SECRETARIA
15.25 CINE DE TARDE: ***"EL REY DEL BOXEO"/***
17.10 MISION IMPOSIBLE
18.00 SUPER GUAY
19.30 ¿HABLANDO SE ENTIENDE LA BASCA?
20.00 APARTAMENTO PARA 3
20.30 HUMOR AMARILLO
21.00 TELECUPON
21.15 TOPACIO
22.00 CINE: ***"FUERZA AEREA DE HOLLYWOOD"***
00.00 ENTRE HOY Y MAÑANA
00.15 EROTÍSIMO: ***"INFIERNO ENTRE REJAS"***

CANAL+

08.10 ABC WORLD NEWS
08.35 LOS 40 PRINCIPALES
09.30 LA OFICINA DEL FISCAL
10.00 /CINE: ***"LA PEQUEÑA VERA"/***
12.10 /CINE: ***"SISTER, SISTER"/***
13.30 LOS 40 PRINCIPALES I
14.10 SHAGMA
14.35 /LA PEQUEÑA ROSIE/
15.00/CINE: ***"ENREDOS EN LA VIDA"/***
16.35/CINE: ***"GRANDES AMBICIONES/***
18.26/CINE: ***"LULU DE NOCHE/***
20.05 LOS 1OS DE LA CLASE
20.30 LOS 40 PRINCIPALES II
21.00 **PRIMOS LEJANOS**
21.30 REDACCION NOTICIAS
22.00 /CINE: ***"EL BESO"/***
23.44 /CINE: ***"EN LA CUERDA FLOJA"/***
01.40 /CINE X/
00.25 /CINE: ***"MISHIMA"/***
05.20 /CINE: ***"EL DESAGRAVIO"/***
06.50 /CINE: ***"ENTRE SALVAJES"/***

SABADO 10

TVE 1

08.00 AVENTURA 92 (R)
09.00 ULTIMAS PREGUNTAS
09.30 LA AVENTURA DE CRECER (R)
10.00 CONCIERTO DEL SABADO
11.30 SEGURIDAD EN MARCHA
12.00 LOTERIA
12.45 GENERACIONES
13.35 YO COMPRO ESA MUJER
14.00 ROCKOPOP
15.00 TELEDIARIO 1
15.35 ALFRED J. KWAK
16.00 SESION DE TARDE: ***"LA ATLANTIDA, EL CONTINENTE PERDIDO"***
17.35 CLUB DISNEY
19.35 A VISTA DE PAJARO
20.05 CORRUPCION EN MIAMI
21.00 TELEDIARIO 2
21.35 INFORME SEMANAL
22.35 SABADO CINE: ***"LA COSA"*** (00.30) ***"LA ESTANQUERA DE VALLECAS***

TVE 2

08.00 BABILONIA (R)
09.00 DIBUJA 2
09.50 LAS AVENTURAS DE LONG JOHN SILVER
10.20 LOS CONTAMIMALOS
10.45 CINE PARA TODOS: ***"EL GRAN DESIERTO BLANCO"***
12.00 NOTICIAS
12.05 UNIVERSIDAD DE VERANO
14.00 NOTICIAS
14.05 MEDITERRANEO
14.30 RAPIDO (R)
15.00 MUSICAL
16.00 SABADO DEPORTE
20.00 NOTICIAS
20.15 CINE CLUB: ***"LAS RUTAS DEL PROGRESO"***
21.30 CINE CLUB. CICLO JOSE LUIS SAENZ DE HEREDIA: ***"EL ESCANDALO"***
23.20 JOSE MARIA RODERO ACTOR: ***"EL INVERNADERO"***
00.55 ULTIMA SESION: ***"IRENE"***
02.20 DEPORTE NOCHE

TELEMADRID

10.00 CONCIERTO
11.30 MADRID: UN SUEÑO EVOCADOR
12.00 EL MUNDO DEL NATIONAL GEOGRAPHIC

"VOTOS ROTOS"

Interesante semblanza cinematográfica basada en un caso real, la historia de Mar y Gilligan Wong, una monja que abandonó la vida religiosa para convertirse en psicóloga clínica.

Los domingos en Antena 3 a las 17.45

12.55 LARGOMETRAJE INFANTIL: ***"DANI EL DRAGON Y OLIVER EL OSO"***
14.30 TELENOTICIAS
15.00 DINOSAUCERS
15.30 STAR TREK
16.30 TOP MADRID
17.30 DOCUMENTAL
18.00 PANTALLA CHICA ***"ESPIA SIN MAÑANA***
19.50 CINE COMICO
20.00 CINE DE VERANO: ***"EL TEMERARIO IVES***
21.30 CINE COMICO: ***"EL VENCEDOR"***
22.00 TELENOTICIAS
22.15 ENTRE AMIGOS
00.15 BOLETIN INFORMATIVO
00.20 MATRIMONIOS Y ALGO MAS
00.50 TOP MADRID

ANTENA 3

08.00 LA GUARDERIA
10.30 SALVADOS POR LA CAMPANA
11.00 VIVA LA VIDA
11.30 DE TU ATU
13.00 CENTIMETROS CUBICOS
14.00 EMBRUJADA
14.30 LOS HEROES DE HOGAN
15.00 NOTICIAS
15.30 POLVO DE ESTRELLAS. Incluye; 1º PELICULA: ***"EL TEMPLO DEL ELEFANTE BLANCO"***
2º PELICULA: ***"EL ENEMIGO PUBLICO NUMERO UNO"***
20.00 ENG
21.00 NOTICIAS
21.30 UN HOMBRE CON SUERTE
3º PELICULA: ***"LA DESAPARICION DE AIMEE"***
4º PELICULA: ***"TRES BIKINIS Y UN SOLTERO"***
5º PELICULA: **"EL MONSTRUO DE YUCCA FLATS"**
04.00 OH VIDEO (Hasta las 5.00)

TELE 5

08.00 SUPERGUAY SABADO
10.30 LAS CUICAS CON LAS CHICAS
11.00 HUMOR AMARILLO
11.30 PRESSING CATCH
12.05 EL GRAN CHAPARRAL
13.00 TELE 5 ¿DIGAME?
15.30 CINE FIESTA: ***"HAMPA DORADA"***
17.35 DESDE PALMA CON AMOR (R)
19.15 STARSKY Y HUTCH
20.15 HELICOPTERO
21.00 SEGUNDO MATRIMONIO
21.30 LIO GORDO A BORDO
22.00 SABADOS DE HUMOR
24.00 ENTRE HOY Y MAÑANA
24.25 LA NOCHE PICARA: ¡AY, QUE CALOR¡
01.15 EL INSPECTOR DERRICK

CANAL+

08.40 ABC WORLD NEWS
09.00 LOS 40 PRINCIPALES
10.00 /CINE: ***"JUICIO A UN MENOR/***
11.30 /DOCUMENTAL NATURALEZA/ SURVIVAL
12.00 TRANSWORLD SPORT
13.00 DEL 40 AL 1
14.05 EL SHOW DE TONY RANDALL
14.30 PRIMER PLANO
15.00 /CINE: ***"LA CAJA DE MUSICA"/***
18.40 /CINE: ***"LORNA DOONE/***

"EL ARBOL DE LA VIDA"

Protagonizada por Montgomery Cliff y Elizabeth Taylor.

Viernes en Telemadri a las 22.00 horas

20.05 HALLO SPENCER
20.30 LOS CHICOS DE BEVERLY HILLS
21.00 DEJA LA SANGRE CORRER
21.30 DEPORTE VERANO
22.00 /CIINE: ***"SOLTERAS Y CASADOS"/***
23.30 /CINE: ***"EL HOMBRE DEL ZAPATO ROJO"/***
00.59/CINE: ***"GINGER Y FRED/***
03.43 /CINE: ***"EL HERMANO BASTARDO DE DIOS/***
05.24 /CINE ***"EL MISTERIO DE LA DAMA BLANCA"/***
07.11 /CINE: ***"LA HIJA DEL DRAGON/***
08.12 /DOCUMENTAL: **MURRAY F. ABRAHAM: EL HOMBRE Y EL ACTOR/**

DOMINGO 11

TVE 1

08.00 AVENTURA 92 (R)
09.00 TIEMPO DE CREER
09.15 CONCIERTO
10.00 SANTA MISA
11.00 PUEBLO DE DIOS
11.30 INFORME SEMANAL (R)
12.30 GENERACIONES
13.15 YO COMPRO ESA MUJER
13.40 LA PALMERA
15.00 TELEDIARIO 1
15.35 LOS FRUITTIS
16.00 SESION DE TARDE CON... MANOLO CODESO: ***"LA BODA O LA VIDA"***
17.35 LA HORA WARNER
18.35 EL TIEMPO ES ORO
19.35 A VISTA DE PAJARO
20.05 CORRUPCION EN MIAMI
21.00 TELEDIARIO 2
21.35 JUZGADO DE GUARDIA
22.05 DOMINGO CINE: ***"MARLOWE, DETECTIVE PRIVADO"***
23.45 FESTIVAL DE VERANO

TVE 2

08.00 BABILONIA (R)
09.00 DIBUJA 2
09.45 EL AVENTURERO
10.15 LA LOCA ACADEMIA DE POLICIA 2
10.40 CINE PARA TODOS ***"MISION ESPECIAL EN CARACAS"***
12.05 DOMINGO DEPORTE
20.00 NOTICIAS
19.00 TRIBUNAL POPULAR
20.30 UN AÑO EN LA VIDA
21.15 DIDNEY
21.40 PONTE LAS PILAS
22.30 JUEGOS SIN FRONTERAS
00.00 CINE PARAISO: ***"PIERNAS DE PERFIL***
01.25 JAZZ ENTRE AMIGOS
02.20 DEPORTE NOCHE

TELEMADRID

10.15 TENDENCIAS
11.15 LAS NUEVAS AVENTURAS DE POPEYE
11.45 SUPER SPORTS
13.45 TOCA FIESTA
14.30 TELENOTICIAS
15.00 LAS TORTUGAS NINJA
15.30 PANTALLA CHICA: ***"CHICO PRODIGIOSO"***
17.15 CINE COMICO
17.30 EXPLORE
18.00 CINE DE VERANO: ***"CORREDOR***
19.45 CINE COMICO
20.00 LOS INTOCABLES
21.00 TELENOTICIAS
21.15 FLIPPING CON EL ZAPPING
21.45 TREINTA MINUTOS
22.15 GOL A GOL
23.15 PARIS
00.20 SESION DE CIERRE: ***"BIKINI BEACH"***

ANTENA 3

08.00 DIBUJOS ANIMADOS
09.30 CLASICOS FAMILIARES
10.30 SALVADOS POR LA CAMPANA
11.00 VIVA LA VIDA

(c) Ministerio de Cultura 2006

PROGRAMACION DE TELEVISION

(cont.) DOMINGO 11

12.03 PEYTON PLACE
13.15 CINE ***"TOTO: PEPINO Y LA MALA MUJER"***
15.00 NOTICIAS
15.30 EL PRINCIPE DE BELL AIR
16.00 UN NUEVO RUMBO
16.30 CAZA SUBMARINA
17.00 LOS GLADIADORES
17.45 AL SOL CON...
18.18 CINE: ***"ILEGALMENTE TUYO"***
20.00 EN EL CALOR DE LA NOCHE
21.00 NOTICIAS
21.30 EMPEZAR DE NUEVO
22.00 EL GORDO
23.05 NOCHE DE LOBOS: ***"TRAMPA PARA TURISTAS"***
01.00 NOTICIAS
01.15 AL FIN. MUSICA

TELE 5

08.00 DIBUJOS ANIMADOS
10.15 PRESSING CATCH
10.45 ARCO IRIS
11.15 COCTELERA VIP
12.00 MATINAL DE CINE: ***"LOS USA EN ZONA RUSA"***
13.45 LA 5ª MARCHA
15.00 HUMOR AMARILLO
15.30 CINE FIESTA: ***"ARDE PARIS"***
18.30 SABADOS DE HUMOR
19.50 SERPICO Y HUNTER
21.30 ENREDOS DE FAMILIA
22.00 DESDE PALMA CON AMOR
24.10 ENTRE HOY Y MAÑANA
00.25 PRESSING BOXEO
01.25 EL INSPECTOR DERRICK

CANAL+

09.00 LOS 40 PRINCIPALES
10.00 /TINY TOONS/
10.25/CINE: ***"EL REGRESO DEL RIO KWAI"***/
12.00 AVENTURA AVENTURA
12.30 SPATZ
13.00 EL GRAN MUSICAL
14.05 LA OFICINA DEL FISCAL
14.30 LO + PLUS
15.00 /TELECOMEDIA:PICHON, AGENTE SECRETO/
15.30 /ESPECIAL FUTBOL: KAISERLAUTERN-BAYERN/
17.05 /CINE. ***"DINERO, PODER Y ASESINATO"***/
18.30 /CINE: ***"EL GRAN ENREDO"***/
20.05 HALLO SPENCER
20.30 LOS CHICOS DE BEVERLY HILLS
21.00 SUMO
21.30 DEPORTE VERANO
22.00 /CINE: ***"EL REGRESO DE MARTIN GUERRE"***/
23.57 /CINE: ***"EL SHOW DE EDDIE MURPHY"***/
01.25 /CINE: ***"MALA SANGRE"***/

LUNES 12

TVE 1

08.15 INFORMATIVOS
09.05 LOS VENGADORES
09.55 EUROPA EN SUS SIGLOS OSCUROS
11.00 EL TIEMPO ES ORO (R)
11.45 A VISTA DE PAJARO
12.10 GENERACIONES
13.00 MAGAZINES TERRITORIALES
13.30 YO COMPRO ESA MUJER
13.55 INFORMATIVOS TERRITORIALES
14.30 CHEERS
15.00 TELEDIARIO 1
15.35 LA DAMA DE ROSA
16.25 NONNI
17.25 AVENTURA 92
17.55 WILLY FOGG
18.30 LA AVENTURA DE CRECER
19.00 LA PALMERA
20.05 CORRUPCION EN MIAMI
21.00 TELEDIARIO 2
21.35 CALIENTE
22.35 CINE: ***"SU NOMBRE ES CAROLANN"***
00.15 DIARIO NOCHE
00.45 MISS MARPLE

TVE 2

08.00 BABILONIA (R)
09.00 BARRIO SESAMO
09.25 DIBUJA 2
10.00 CINE PARA TODOS: ***"LA LEYENDA DEL LOBO"***
11.05 DOCUMENTAL
11.30 UNIVERSIDAD DE VERANO
13.30 LA HORA DE...
14.30 BABILONIA
15.30 LOS PICAPIEDRA
16.00 WEBSTER
16.30 PRIMERA SESION: ***"TIEMPO DE CANCIONES"***
17.50 DOCUMENTAL
18.15 HISTORIAS DE CADA DIA
19.05 VIA OLIMPICA
19.30 DEPORTES
21.00 CIFRAS Y LETRAS
21.30 NOTICIAS EN LA 2
21.45 MURPHY BROWN
22.10 LA ESTRELLA ES... KATHARINE HEPBURN: ***"EL LEON EN INVIERNO"***
00.20 RAPIDO
01.00 ULTIMA SESION: ***"VOLVIO EL AMOR"***

TELEMADRID

11.00 A SABER
11.30 CURSO DE ALEMAN
11.45 RIVIERA
12.15 MISTER ED
12.45 VERANO EN LA COMPLUTENSE
13.05 DIPPY DUCK
13.35 ANDREA CELESTE
14.30 TELENOTICIAS
15.00 TE QUIERO, LUCY
15.30 BELLEZA Y PODER
16.20 CINE DE TARDE: ***"LA PERSECUCION DE D.B. COOPER"***
18.10 LOS SNORKLES
18.40 LA PATRULLA GALACTICA
19.05 FLASH GORDON
19.30 POP 7
20.00 MAGNUM
21.00 TELENOTICIAS
21.30 TATTINGER'S
22.30 LARGOMETRAJE: ***"ESTUDIO AMUEBLADO 2 P"***
00.00 TELENOTICIAS
00.15 VERANO EN LA COMPLUTENSE
00.25 POP 7

ANTENA 3

07.30 AULA 3
08.00 LA GUARDERIA
10.05 PASARELA
10.30 PASIONARIA
11.00 VIVA LA VIDA
12.03 SANTA BARBRA
13.00 BONANZA
14.03 EMBRUJADA
14.30 COSAS DE CASA
15.00 NOTICIAS
15.30 TAN CONTENTOS
15.33 TELE CINE: ***"ARMA SECRETA"***
18.30 TAN CONTENTOS
19.00 LA MERIENDA
20.00 CHICAS CON CLASE
20.30 LA RULETA DE LA FORTUNA
21.00 NOTICIAS
21.30 EL EQUIPO "A"
22.30 LA PELICULA DEL LUNES: ***"SHAFT: LOS CARNIVOROS"***
00.30 NOTICIAS
00.45 CINE NEGRO: ***"CRIMINALES DE DOMINGO"***
02.15 PASARELA

TELE 5

08.00 DIBUJOS ANIMADOS
09.50 ¿HABLANDO SE ENTIENDE LA BASCA?
10.15 MARIA, MARIA
11.00 CINE CORAZON: ***"GEORGIA"***
12.50 VACACIONES EN EL MAR.
13.40 MARCO
14.05 ARNOLD
14.35 INES DUARTE, SECRETARIA
15.30 CINE VACACIONES: ***"ESCUELA DE LADRONES 2"***
17.10 MISION IMPOSIBLE
18.00 SUPER GUAY
19.30 ¿HABLANDO SE ENTIENDE LA BASCA?
20.00 APARTAMENTO PARA TRES
20.30 HUMOR AMARILLO
21.00 TELECUPON
21.15 TOPACIO
22.00 CINE TE AMO: ***"RAPE SQUAD"***
23.45 ENTRE HOY Y MAÑANA
00.15 LOS MISTERIOS DE LA NOCHE
00.55 PRESSING BOXEO

"ILEGALMENTE TUYO"

Antes de "Mascarada" y después de "Square dance", Rob LOve rodó este film demostrando que, bien dirigido, es algo más que un "guapito".

CANAL+

08.00 REDACCION
08.10 ABC WORLD NEWS
08.35 DEL 40 AL 1
09.30 PRIMER PLANO
10.00 /CINE: ***"LORNA DOONE"***/
11.27 /CINE. ***"ENTRE SALVAJES"***/
13.30 LOS 40 PRINCIPALES
14.00 NOTICIAS
14.10 SHAGMA
14.35 /EL ATAQUE DE LOS TOMATES ASESINOS/
15.00 /CINE. ***"LOCA"***/
16.56 /CINE. ***"VIERNES 13 (VII)"***/
18.21 /CINE. ***"DIAS REBELDES"***/
20.05 LOS PRIMEROS DE LA CLASE
20.30 LOS 40 PRINCIPALES
21.00 PRIMOS LEJANOS
21.30 NOTICIAS
22.00 /CINE. ***"TATA MIA"***/
23.48 /FUTBOL: ANALISIS DE LA LIGA/
00.09 /BOXEO/
01.09 /CINE. ***"EN PENUNBRA"***/

MARTES 13

TVE 1

08.15 INFORMATIVOS
09.05 LOS VENGADORES
09.55 MADRID
10.55 CALIENTE
11.45 A VISTA DE PAJARO
12.15 GENERACIONES
13.00 MAGAZINES TERRITORIALES
13.30 YO COMPRO ESA MUJER
13.55 INFORMATIVOS TERRITORIALES
14.30 CHEERS
15.00 TELEDIARIO 1
15.35 LA DAMA DE ROSA
16.25 LA TIA DE FRANKESTEIN
17.25 AVENTURA 92
17.55 WILLY FOGG
18.30 TENDIDO CERO
19.00 LA PALMERA
20.05 CORRUPCION EN MIAMI
21.00 TELEDIARIO - 2
21.35 SESION DE NOCHE: ***"MI ULTIMO TANGO"***
23.35 DIARIO NOCHE
00.55 TESTIMONIO
01.00 MISS MARPLE

TVE 2

08.00 BABILONIA
09.00 BARRIO SESAMO
09.25 DIBUJA 2
10.00 CINE PARA TODOS: ***"LIO EN EL INSTITUTO"***
11.35 UNIVERSIDAD DE VERANO
12.30 NOTICIAS
13.35 LA HORA DE...
14.35 BABILONIA
15.35 LOS PICAPIEDRA
16.00 WEBSTER
16.30 PRIMERA SESION: ***"EL GRAN GORILA"***
18.10 EL HOMBRE QUE VINO DE AMERICA
19.00 MEC MEC
19.30 FUTBOL: **OVIEDO-HAJDUK SPLIT**
21.30 NOTICIAS EN LA 2
21.45 EQUINOCCIO
22.35 EL ABOGADO MATLOCK
23.15 EUROCOPS
00.10 PRISMA
00.40 CINE: ***"EL MALVADO ZAROFF"***

TELEMADRID

11.00 A SABER
11.30 CURSO DE ALEMAN
11.45 RIVIERA
12.15 MISTER ED
12.45 VERANO EN LA COMPLUTENSE
13.05 DIPPY DUCK
13.35 ANDREA CELESTE
14.30 TELENOTICIAS
15.00 TE QUIERO LUCY
15.30 BELLEZA Y PODER
16.20 CINE DE TARDE: ***"CICLON"***
18.00 LAS NUEVAS AVENTURAS DE GILLIGAN
18.25 LA ESPEDICION DEL PROFESOR ESPONJA
18.40 LA PATRULLA GALACTICA
19.05 FLASH GORDON
19.30 POP 7
20.00 MAGNUM
21.00 TELENOTICIAS
21.30 CAPITAL FINANCIERA
22.30 OLE TUS VIDEOS
23.30 HISTORIAS DE RAY BRADBURY
00.00 TELENOTICIAS
00.15 VERANO EN LA COMPLUTENSE
00.25 POP 7

ANTENA 3

07.30 AULA 3
08.00 LA GUARDERIA
10.03 PASARELA
10.30 PASIONARIA
11.00 VIVA LA VIDA
12.03 SANTA BARBARA
13.00 BONANZA
14.03 EMBRUJADA
14.30 UN HOMBRE DE FAMILIA
15.00 NOTICIAS
15.30 TAN CONTENTOS
15.33 TELE CINE: ***"UN ESPIA DE MAS"***
18.30 TAN CONTENTOS
19.00 LA MERIENDA
20.00 CHICAS CON CLASE
20.30 LA RULETA DE LA FORTUNA
21.00 NOTICIAS
21.30 DIAMANTES
22.30 DE TU A TU. ESPECIAL NOCHE
24.00 UN DIPUTADO FANTASTICO
00.30 NOTICIAS
00.45 CAMUFLAJE
01.30 HOSPITAL GENERAL
02.15 PASARELA

TELE 5

08.00 DIBUJOS ANIMADOS
09.25 HUMOR AMARILLO
09.50 ¿HABLANDO SE ENTIENDE LA GENTE?
10.15 MARIA, MARIA
11.00 CINE CORAZON: ***"HOMBRES FRENTE A FRENTE"***
12.50 VACACIONES EN EL MAR
13.40 MARCO
14.05 ARNOLD
14.35 INES DUARTE, SECRETARIA
15.25 CINE VACACIONES: ***"LAS CHICAS BIEN NO EXPLOTAN"***
17.10 MISION IMPOSIBLE
18.05 SUPER GUAY
19.30 ¿HABLANDO SE ENTIENDE LA BASCA?
20.00 APARTAMENTO PARA 3
20.30 BATEADORES
21.00 TELECUPON
21.15 TOPACIO
22.00 SILENCIO, SE RIE: ***"JAIMITO CONTRA TODOS"***
23.45 ENTRE HOY Y MAÑANA
00.15 ¿HABLANDO SE ENTIENDE LA GENTE?
01.40 LAS CHICAS CON LAS CHICAS

CANAL+

08.00 REDACCION
08.10 ABC WORLD NEWS
08.35 EL GRAN MUSICAL
09.30 LO + PLUS
10.00 /CINE. ***"EL DESAGRAVIO"***/
11.50 /CINE. ***"EL RIO DE LA MUERTE/***
13.30 LOS 40 PRINCIPALES
14.00 NOTICIAS
14.10 SAHGMA
14.35 /PETER PAN/
15.00 /CINE. ***"ENTRE SALVAJES"***/
17.52 /CINE. ***"LOCA"***/
20.05 LOS PRIMEROS DE LA CLASE
20.30 LOS 40 PRINCIPALES
21.00 PRIMOS LEJANOS
21.30 NOTICIAS
22.00 /CINE. ***"LAS VACACIONES EUROPEAS DE UNA CHIFLADA FAMILIA AMERICANA"***/
23.34 /CINE. ***"TATA MIA"***/
01.13 /MUSICA NOCHE: STRAUSS/

CANAL +

Los programas de Canal+ que se encuentran delimitados por barras (/) se emiten codificados

(c) Ministerio de Cultura 2006

PELICULAS DE LA SEMANA

por Sergio

MIERCOLES 7

TV2 10.00 EL HIJO DE MONTECRISTO (USA 102 min 1940) Dir: Rowlan V. Lee. Int: Louis Hayward, Joan Bennett.

T5 11.02 LA FUERZA DEL SILENCIO (Italia 110 min 1971) Dir: Pasquale Squiteri. Int: Giuliano Gemma, Claudia Cardinale.

T5 15.25 HACE UN MILLON DE AÑOS (GB 96 min 1966) Dir: Don Chaffey. Int: Raquel Welch, John Richardson. La lucha de tribus rivales entre si por sobrevivir durante los tiempos prehistóricos. Tendrán además que enfrentarse contra enormes animales y las inclemencias de la salvaje naturaleza.

TM3 16.20 EL HOMBRE QUE MATO A BILLY EL NIÑO (España-Italia 97 min 1967) Dir: Julio Buchas. Int: Peter Lee Lawrence, Fausto Tozzi. Tras convertirse en bandolero, Billy es perseguido por un antiguo amigo, Pat Garret. Cuando se encuentran Billy promete a Pat que no reincidirá si le deja marchar. En ese momento alguien dispara contra él.

A3 16.30 GRUPO ANTITERRORISTA (USA 100 min 1986) Dir: William Friedkin. Int: Joseph Cortese, Steven W. James. Un escuadrón de élite del gobierno tiene que ayudar a resolver una serie de incidentes internacionales destinados a sabotear un proyecto secreto de rayos láser en el espacio.

TV2 16.35 CON DESTINO A LA LUNA (USA 91 min 1950) Dir: Irving Pichell. Int: John Archer, Warner Anderson. Un loco científico americano centra sus investigaciones en construir un cohete para conseguir llegar a la luna antes de que lo logren sus amigos los rusos.

T5 22.00 VALOR DE LEY (USA 128 min 1969) Dir: Henry Hathaway. Int: John Wayne, Kim Darby. En el salvaje oeste, una chica de 14 años busca a una persona para que le ayude a perseguir y encontrar a los asesinos de su padre. Un viejo sheriff, de carácter rudo y testarudo, será la única persona dispuesta a ayudarla.

A3 22.30 CAPULLITO DE ALHELI (España 87 min 1986) Dir: Mariano Ozores. Int: José Luis López Vázquez, Jesús Puente.

TV2 00.40 CENIZAS BAJO EL SOL (USA 105 min 1958) Dir: Delmer Daves. Int: Frank Sinatra, Natalie Wood. Durante la permanencia del ejército aliado americano en Francia en la Segunda Guerra Mundial, el teniente Sam Loris tiene a su cargo un destacamento en el sur, junto a la Rivera. Entre todos sus hombres sobresale, por sus conocimientos y valentía, el sargento Brige Harry, procedente de una rica familia de industriales.

JUEVES 8

TV2 10.05 DOS HOMBRES VAN A MORIR (España 82 min 1968) Dir: Rafael Romero Marchent. Int: Peter Martell, Armando Calvo.

T5 11.02 EL ESPIA QUE SURGIO DEL FRIO (GB 112 min 1966) Dir: Martin Ritt. Int: Richard Burton, Claire Bloom. Alec Leames, agente del servicio británico de inteligencia, es llamado por Control para que cumpla con una difícil misión. Deberá desenmascarar y destruir a Hans-Dieter Mundt, jefe del contraespionaje de Alemania del Este.

T5 15.25 EL TESORO DE LA DIOSA DE LA LUNA (USA-Filipinas 87 min 1987) Dir: Joseph Louis Agraz. Int: Asher Baruner, Don Calfa.

TM3 16.20 TONTO EL ULTIMO (USA 116 min 1979) Dir: Michael Schultz. Int: Richard Benjamin, James Coco.

TV2 16.30 ROMPIENDO ESQUEMAS (Australia 84 min 1988) Dir: Rod Hay. Int: Peter Phelps, Vince Martin. Ross, un muchacho inadaptado, con problemas familiares, provoca, tras una pelea, un accidente en el que queda malherido su rival. La panda de éste le jura venganza y Ross se ve obligado a huir de la ciudad.

A3 16.30 UN DEMONIO CON ANGEL (España 83 min 1963) Dir: Miguel Lluch. Int: Juan José, Maribel Ayuso.

TV2 22.10 REQUIEM POR LOS QUE VAN A MORIR (GB 103 min 1987) Dir: Mike Hodges. Int: Mickey Rourke, Bob Hoskins. El terrorista irlandés Martin Felon quiere abandonar la organización después de un atentado en el que por error mueren niños inocentes. Para conseguir el pasaporte y el dinero necesario, recurre al mafioso Jack Mesan, relacionado con drogas, prostitución y asesinatos, hombre sin escrúpulos, que impone a Felon, a cambio del favor, el asesinato de un gángster de la competencia.

TV1 22.30 EL HOMBRE DEL FIN DEL MUNDO (USA 83 min 1985) Dir: Bill Miskelly. Int: John Hewitt, Leanne O'Malley.

A3 22.35 GARRA DE HIERRO (Hong-Kong 89 min) Dir: Dao Lo Pao. Int: Chang Tsung Lung, Ho Chung Dao.

TV2 00.30 LLUVIA DE OTOÑO (España 87 min 1988) Dir: José Angel Rebolledo. Int: Kiel Martin, Mercedes Sampietro.

VIERNES 9

TV2 10.00 LOS NIÑOS DEL AGUA (GB 95 min 1978) Dir: Lionel Jeffries. Int: James Mason, Billie Whitelaw.

T5 11.02 EL HOMBRE DEL TRAJE GRIS (USA 117 min 1956) Dir: Nunnally Johnson. Int: Gregory Peck, Jennifer Jones.

T5 15.25 EL REY DEL BOXEO (Hong-Kong 84 min 1977) Dir: Kung Min. Int: Lee Lin Lin, Liu Ying.

TM3 16.20 PELIGRO, REACCION EN CADENA (Australia 88 min 1980) Dir: Tan Barry. Int: Steve Bisley, María Winchester.

TV2 16.30 VENTOLERA (España 90 min 1965) Dir: Luis Marquina. Int: Paquita Rico, Jorge Mistral.

A3 16.30 LA ISLA DEL DOCTOR MOREAU (USA 104 min 1977) Dir: Don Taylor. Int: Burt Lancaster, Michael York.

TV2 22.00 MASCARA (USA 115 min 1984) Dir: Peter Bogdanovich. Int: Cher, Sam Elliot. La película está basada en un hecho real sobre las relaciones de una joven y moderna madre y su hijo quinceañero, que padece una grave malformación genética.

T5 22.00 FUERZA AEREA DE HOLLYWOOD (USA 85 min 1986) Dir: Beart Convy. Int: Chris Lemmon, Lloyd Bridges.

A3 22.35 LA ESPADA NEGRA (España 101 min 1976) Dir: Francisco Rovira Beleta. Int: Maribel Martín, José María Rodero.

TV1 00.05 LAS MASCARAS DE LA MUERTE (GB 72 min 1984) Dir: Roy Ward Baker. Int: Peter Cushing, Anne Baxter.

T5 00.15 INFIERNO ENTRE REJAS (Italia 90 min 1983) Dir: Willy Regant. Int: Ajita Wilson, Linda Jones.

TV2 01.00 LA INAUGURACION DE LA CASA (Hungría 120 min 1985) Dir: Zoltan Fabri. Int: Ildiko Piro, Istuan Bujtor.

SABADO 10

TV2 10.45 EL GRAN DESIERTO BLANCO (USA 71 min 1958) Dir: James Algar. Documental.

TM3 12.55 DANI EL DRAGON Y OLIVER EL OSO (89 min) Dir: Bjorn Frank Jensen. Dibujos Animados.

T5 15.30 HAMPA DORADA (USA 111 min 1967) Dir: Gordon Douglas. Int: Frank Sinatra, Richard Conte. El detective Tony Rome recibe el encargo de localizar a la hija de un famoso multimillonario de la ciudad de Miami.

A3 15.45 EL TEMPLO DEL ELEFANTE BLANCO (Italia-Francia 96 min) Dir: Umberto Lenzi. Int: Sean Flynn, Marie Versini.

TV1 16.00 LA ATLANTIDA, EL CONTINENTE PERDIDO (USA 87 min 1961) Dir: George Pal. Int: Anthony Hall, Joyce Taylor.

A3 17.15 EL ENEMIGO PUBLICO NUMERO UNO (USA 90 min 1934) Dir: W.S. Van Dyke. Int: Clark Gable, Myrna Loy.

TM3 18.00 ESPIA SIN MAÑANA (GB-Italia 97 min 1975) Dir: Peter Collinson. Int: Richard Widmark, Oliver Reed.

TM3 20.00 EL TEMERARIO IVES (USA 90 min 1976) Dir: J. Lee Thompson. Int: Charles Houseman, Jackeline Bisset.

TV2 21.30 LA FAMILIA (Italia 124 min 1986) Dir: Ettore Scola. Int: Vittorio Gassman, Stefania Sandrelli.

A3 22.30 LA DESAPARICION DE AIMEE (USA 99 min 1976) Dir: Anthony Harvey. Int: Bette Davis, Faye Dunaway.

TV1 22.35 LA COSA (USA 105 min 1982) Dir: John Carpenter. Int: Kurt Russell, David Clennon. En 1982, en una base científica de EE.UU situada en la Antártida ocurre un extraño suceso tras la llegada de un perro que a su muerte expulsa del cuerpo una especie de "Alien" con vida propia.

A3 00.05 TRES BIKINIS Y UN SOLTERO (USA 90 min 1986) Dir: Richard Brander. Int: Kevin Costner, Terry Congie. Tres jóvenes estudiantes se dirigen a Los Angeles, donde una de ellas tiene un primo soltero que reside en Malibú, y en donde tiene planeado pasar sus vacaciones de verano.

TV1 00.30 LA ESTANQUERA DE VALLECAS (España 105 min 1986) Dir: Eloy de la Iglesia. Int: Emma Penella, José Luis Gómez. Leandro, un albañil en paro, y su amigo Tocho, un adolescente sin oficio ni beneficio, se introducen en el estanco de doña Justa, para desvalijarle.

TV2 00.55 IRENE (USA 82 min 1940) Dir: Herbert Wilcox. Int: Anna Neaglo, Ray Milland.

A3 01.30 EL MONSTRUO DE YUCCA FLATS (USA 64 min 1961) Dir: Coleman Francis. Int: Tor Johnson, Douglas Mellor.

DOMINGO 11

TV2 10.40 MISION ESPECIAL EN CARACAS (España-Francia-Italia 76 min 1966) Dir: Raúl André. Int: Rod Carter, Sonia Bruno.

T5 12.00 LOS USA EN ZONA RUSA (USA 100 min 1969) Dir: Howard Morris. Int: Jackie Gleason, Estella Parsons.

T5 15.30 ¿ARDE PARIS? (USA 157 min 1966) Dir: René Clement. Int: Alain DElon, Leslie Caron. En agosto de 1944, las tropas aliadas esperan las órdenes para ocupar París. En la capital francesa, el general Jacques Chaban-Delmas, un delegado De Gaulle, intenta disuadir al impetuoso líder comunista, el coronel Rol, de incitar al pueblo de París a una prematura insurrección.

TM3 15.30 CHICO PRODIGIOSO (USA 97 min 1982) Dir: Leslie Martinson. Int: Gary Coleman, Robert Guillaume.

TV1 16.00 LA BODA O LA VIDA (España 92 min 1973) Dir: Rafael Romero Marchent. Int: La Polaca, Manuel Codeso.

TM3 18.00 CORREDOR (Canadá 105 min 1979) Dir: Steven Hilliard Stern. Int: Michael Douglas, Susan Anspach. Douglas tiene 32 años, dos hijos y está en el paro. Su máxima ilusión es participar en los próximos Juegos Olímpicos, en las pruebas de atletismo. Para conseguirlo tendrá que enfrentarse con múltiples problemas.

A3 18.15 ILEGALMENTE TUYO (USA 102 min 1988) Dir: Peter Bogdanovich. Int: Rob Lowe, Colleen Camp. Un atolondrado joven muy poco afortunado en el amor y con bastante poca suerte en todos los aspectos de la vida, es llamado como miembro del jurado al juicio de una conocida suya acusada de estar implicada en un enrevesado caso de chantaje e intento de asesinato.

TV1 22.05 MARLOWE, DETECTIVE MUY PRIVADO (USA 87 min 1969) Dir: Paul Bogart. Int: James Garner, Gayle Hunnicult.

A3 23.05 TRAMPA PARA TURISTAS (USA 89 min 1979) Dir: David Schmoeller. Int: Chuck Norris, Tanya Roberts. Una grupo de jóvenes que viaja en una camioneta a lo largo del desierto llega a una estación de servicio abandonada junto a un misterioso museo. Al poco tiempo de estar allí los maniquíes que allí se exponían cobran vida y se enfrentan a los chicos, que vivirán a partir de ese momento una cruda pesadilla.

TM3 00.05 BIKINI BEACH (USA 100 min 1964) Dir: William Asher. Int: Frankie Avalon, Boris Karloff.

TV2 24.00 PIERNAS DE PERFIL (USA 82 min 1932) Dir: Edward Sedgwick. Int: Buster Keaton, Jimmy Durante.

LUNES 12

TV2 10.00 LA LEYENDA DE LOBO (USA 65 min 1962) Dir: James Algar. Int: Lobos de una manada.

T5 11.02 GEORGIA (USA 109 min 1981) Dir: Arthur Penn. Int: Craig Wasson, Jodi Tirelen. La historia de un grupo de chicos y chicas, hijos de emigrantes yugoslavos, que viven en Indiana. Sus luchas y amores dentro de la turbulenta década de los años 60.

T5 15.25 ESCUELA DE LADRONES II (Italia 90 min 1987) Dir: Neri Parenti. Int: Paolo Villaggio, Massimo Boldi.

A3 15.35 ARMA SECRETA (USA 96 min 1985) Dir: Don Taylor. Int: Sally Kellerman, Linda Hamilton.

TV2 16.30 TIEMPO DE CANCIONES (USA 72 min 1948) Dir: Ben Sharpesteen. Int: Dibujos Animados.

T5 22.00 ACTO DE VENGANZA (USA 88 min 1974) Dir: Robert Kelljchian. Int: Jo Ann Harris, Peter Brown.

TV2 22.10 EL LEON EN INVIERNO (USA 135 min 1968) Dir: Anthony Harvey. Int: Katharine Hepburn, Peter O'Toole. Transcurre la Navidad de 1183. Enrique II, rey de Inglaterra, casado con Leonor de Aquitania, se siente ya viejo y considera que ha llegado el momento de elegir al que habrá de ser su sucesor entre sus tres hijos, Geoffrey, John y Richard.

TV1 22.35 SU NOMBRE ES CAROLANN (USA 97 min 1986) Dir: Tony Wharnby. Int: Burt Reynolds, Ossie Davis.

A3 22.30 SHAFT: LOS CARNIVOROS (USA 90 min 1973) Dir: Lee Phillips. Int: Richard Roundtree, Ed Barth.

A3 00.45 CRIMINALES DE DOMINGO (Francia 90 min) Dir: José Giovanni. Int: Sophie Ladmiral, Georges Wod.

TV2 01.00 VOLVIO EL AMOR (USA 72 min 1938) Dir: Joshua Logan. Int: Henry Fonda, Joan Bennett.

MARTES 13

TV2 10.00 LIO EN EL INSTITUTO (USA 90 min 1987) Dir: Mollie Miller. Int: Viveka Davis, Todd Field.

T5 11.02 HOMBRES FRENTE A FRENTE (USA 114 min 1986) Dir: James Foley. Int: Sean Penn, Christopher walken. En Pensilvania una banda de jóvenes ladrones es paulatinamente asesinada precisamente por el padre de uno de ellos, que teme que descubran demasiadas cosas sobre su propia actividad criminal. Esto le llevará a un feroz enfrentamiento con su hijo.

T5 15.25 LAS CHICAS BIEN NO EXPLOTAN (USA 90 min 1987) Dir: Chuck Martínez. Int: Barbara Harris, Michele Meyrink.

A3 15.35 UN ESPIA DE MAS (USA 102 min 1966) Dir: Joseph Sargent. Int: Robert vaughn, David McCallum.

TM3 16.20 CICLON (México 83 min 1977) Dir: René Cardona Jr. Int: Arthur Kennedy, Carrol Baker. A bordo de un pequeño barco, un grupo de científicos se dedica a la investigación. Un ciclón va a hacer que la expedición se convierta en una dramática lucha por sobrevivir.

TV2 16.30 EL GRAN GORILA (USA 90 min 1949) Dir: Ernest Schoedsack. Int: Ben Johnson, Terry Moore.

TV1 21.35 MI ULTIMO TANGO (España 99 min 1960) Dir: Luis César Anadori. Int: Sara Montiel, Maurice Ronet.

T5 22.00 JAIMITO CONTRA TODOS (Italia 90 min 1982) Dir: Marino Girolami. Int: Alvaro Vitali, Ricardo Billi.

TV2 00.40 EL MALVADO ZAROFF (USA 60 min 1932) Dir: Ernest Schoedsack. Int: Joel McCrea, Leslie Banks. Un aristócrata de origen ruso, dueño y señor de una pequeña isla, ha ideado un perverso juego; tras provocar el naufragio de los barcos que navegan por su proximidades, organiza la cacería de los aterrados supervivientes.

LA PELICULA de la semana

EXODO

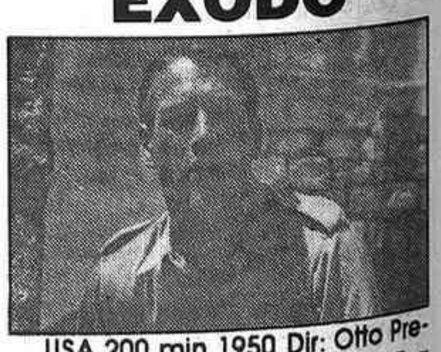

USA 200 min 1950 Dir: Otto Preminger. Int: Paul Newman, Eva Marie Saint.

El filme muestra el nacimiento del Estado de Israel. Debido a la larga duración del filme continuará después del programa "Verano en la Complutense".

VIERNES 22.00 TELEMADRID

(c) Ministerio de Cultura 2006

Guadalajara ya tiene su Miss

De izquierda a derecha, Angeles Fidalgo, Carmen Carrasco, Susana Sanchez e Inmaculada Zudaire durante el acto de entrega de premios.

El pasado sábado, en la Discoteca "La Bolsa" de Mondéjar tenía lugar la elección de "Miss Provincia de Guadalajara 1991", a la cual se presentaron seis bellas aspirantes: Susana Sánchez -de Guadalajara-, Mª Angeles Fidalgo Rodríguez y Noelia Muñoz González -ambas representando a Sacedón-, e Inmaculada Zudaire, Pilar Elvira Pérez y Gemma Mª Raboso -que concurrían por Yunquera de Henares-.

El concurso comenzaba sobre las dos de la madrugada, casi una hora después de lo previsto porque el Jurado se encontraba cenando. Por fin, las concursantes pasaron en tres ocasiones -en traje de calle, de baño y de noche-, para que, finalmente, el Jurado, compuesto, entre otros, por María González (alcaldesa de Mondéjar), Carmen Carrasco (Maja de España, 1ª Dama de Miss Mundo, Maja Fotogenia y seis títulos más), Alberto Muñoz (Asesor Jurídico de Miss España), Joaquín Verdegay (Organizador del Gran Premio de España de Fórmula- 1), Javier Resina (Delegado de Miss España) y Raquel Toledano (Miss Provincia de Guadalajara 1990), resolviera otorgar los siguientes premios: SUSANA SANCHEZ, Miss Provincia de Guadalajara, Miss Capital 1991 y Miss Simpatía; INMACULADA ZUDAIRE, 1ª Dama de Honor y Miss Elegancia; y Mª ANGELES FIDALGO, 2ª Dama de Honor y Miss Fotogenia.

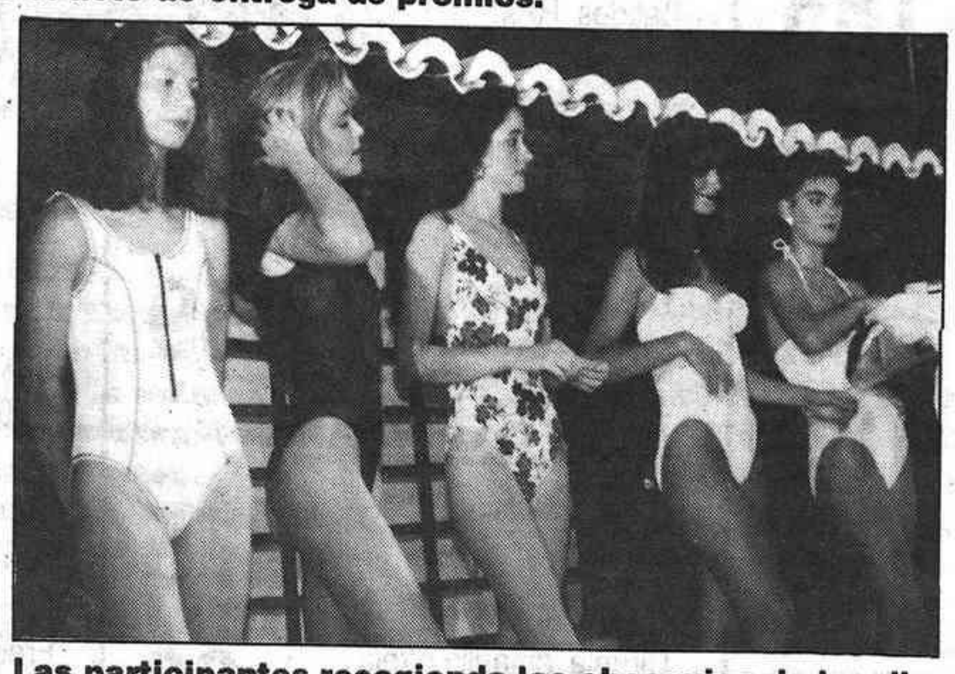

Las participantes recogiendo los obsequios de las distintas marcas patrocinadoras.

Susana Sánchez, la nueva Miss Provincia de Guadalajara, tiene 20 años y es modelo de profesión. Como recordarán nuestros lectores, Susana fue la musa de la promoción de lanzamiento de EL DECANO, allá por septiembre del pasado año. El premio que ha recibido -aparte del derecho de representar a nuestra provincia en la elección de Miss Castilla La Mancha, que se celebrará en Toledo a finales de este mes- es un maravilloso crucero por el Mediterráneo.

Susana Sanchez, felicitada por Raquel Toledano, su predecesora en el trono.

Texto y fotos:
FERNANDO TOQUERO

Escobar, Aute, Emilio Aragón y Los Romeos, actuarán en ferias

(Viene de primera página)

Si el Ayuntamiento ha incumplido el contrato, no quiere hacerlo la empresa, de cara a cualquier posible diálogo futuro.

Se espera que en el curso de la presente semana estén últimos los carteles; con listón alto o con listón bajo, pero completos.

La Feria Taurina comenzaría el 12, para seguir 13,14 y 15. Hay un cartel cerrado, el del día 15, con ORTEGA CANO, CESAR RINCON y "Joselito" en el paseíllo. Para el 14 se cuenta con ESPARTACO Y "El Litri", pendiente de un tercero. Para la otra corrida se quisiera contar con los matadores-banderilleros, pero parece ser que hay problema de reunir a tres dominadores del segundo tercio. Si estos no vinieran, Victor Méndes, Roberto Domínguez y Emilio Muñoz parecen haber mostrado su interés en estar en nuestra feria. No se piensa en novillada, ya que, a petición de un buen sector de público, se vuelve al festejo de rejones, con Vidrié, Ginés Cartagena, Domecq y Bohorquez en el proyecto. Respecto a ganaderías, Balañá tiene preparados media docena de encierros de la máxima cotización, acorde con las preferencias de los espadas comprometidos.

Pero todo esto, que puede acabar en un nivel acorde con lo elaborado durante estos años, puede irse en buena parte al garete. El desenlace final se mueve en las alturas; como las compensaciones que se han barajado sin éxito.

Pastrana

"El tiempo es oro" del domingo hablará de la Villa

El conocido programa de TVE, en su primer canal, planteará, en su edición del domingo, entre las preguntas que se hacen a los concursantes, la identificación de una localidad, en este caso Pastrana.

Las cámaras ya han estado efectuando las tomas precisas y la explicación de las imágenes que iremos viendo correrán a cargo de Francisco Cortijo, investigador y cronista oficial de la misma.

Actuó la Rondalla de Aranzueque

Con patrocinio de la Diputación Provincial, el pasado viernes actuaba la Rondalla de Aranzueque, ante un auditorio de más de 300 personas, que dispensó una cordial acogida a esta formación que gana en calidad, día a día.

Exposición de joyas y pintura

El pasado viernes se inauguraba, en el Centro Cultural, una exposición conjunta de joyas y pintura. Las joyas han sido diseñadas y confeccionadas por Francisco Lara Mora, un jienense afincado en la villa; los cuadros han salido de los pinceles de Pablo Perez Peral. Ambos han merecido unánimes felicitaciones.

El domingo, recital de José Antonio Alonso

Para las 9 de la noche del próximo domingo, en el pórtico mismo de las fiestas, y en el patio del Palacio Ducal, está anunciada la actuación del cantautor alcarreño José Antonio Alonso.

Pastrana, con una población, estos días, de más de 3.000 personas, presenta una gran animación en calles y plazas, viniendo a ser un adecuado complemento la instalación de cuatro terrazas en la Plaza de la Hora, que ponen una especial animación a la tarde y noche Pastranera.

CORRESPONSAL

ANUNCIESE EN EL DECANO

(c) Ministerio de Cultura 2006

BIBLIOTECA PUBLICA PROVINCIAL GUADALAJARA

Precios refrescantes

Arroz SOS 1 kg.	105
Aceite de girasol KOIPESOL, 1l.	109
Detergente SKIP maleta, 4 kg. ó micro 2,2 kg,	649
Vajillas MISTOL 1,5 l.	115
Colonia LAVANDA PUIG 900 + 200 % gratis	358
Cerveza AGUILA 1/4 p - 6	154
Zumos naturales FRUTIS brik litro	85
Salchichas WIENERS OSCAR MAYER ,5 uds.	125
Leche RAM brik litro	65
Yogur liquido YOP 750 c.l.	125
Nevera portátil RODEX 22 litros	1.890

ALIMENTACION

NESCAFE normal 200 gr.	475
NESQUIK 3 kg.	995
Atún claro RIANXEIRA, ro-100 p-3	139
Aceitunas rellenas HERACLIO lata 126 gr.	69
Espárragos fiesta LA RIOJANA 7-10	179
Ketchup UNCLE WILLIAN, 700 gr.	185
Anchoas extra FREDO 1/8	98
Mejillones LA FLORITA 01. 120	69
Berberechos LA FLORITA, bote ro.300	180
Sardinillas LA FLORITA, RO.280	189

LICORES Y REFRESCOS

Whisky LONG JOHN 3/4 l.	975
Ginebra BEFFEATER 3/4 l.	995
Vermout MARISCAL litro	239
RIOJA SIGLO 3/4 l.	249
Cerveza alemana ZAHRINGER, lata 33c.c.	33
Vino AVILES brik 1 l.	64

LACTEOS Y CONGELADOS

Pizzas FINDUS todas a...	295
Batidos RAM 1,5 l.	159
Yogur CHAMBURCY 12 uds.	265
Tarta VIENESA 6 raciones.	359

FRUTERIA

Melocotón caja 4 kgs.	275
Ciruela amarilla ó roja kg.	89

CARNICERIA

Chuletas de buey congeladas, kg.	698
Panceta de cerdo kg.	315

CHARCUTERIA

Jamón cocido en su jugo EL POZO, kg.	975
Paleta BELLOTA CERDO IBERICO, kg.	1.590
Tacos jamón curado kg.	1.190

DROGUERIA Y PERFUMERIA

Suavizante FLOR 4 l.	259
Lejía ESTRELLA 1.600 c.c.	149
Higiénico OLIMPIC dos capas, 24 rollos	675
Jabón DERMO NIVEA 1.200 grs.	259
Bronceadores NENUCO 300 ml.	455
Fregasuelos tiras SPONTEX	119

BAZAR

Funda de tela automóvil	2.250
Compresor 12 v.	2.780
Reloj TORTUGAS NINJA	525
Flotador DINOSAURIO	370
Juego de terraza 11 piezas	11.990

Ofertas válidas salvo error tipográfico ó fin de existencias, del 1 al 14 de Agosto 1991

HORARIO

de Lunes a Jueves, de 10 a 21 horas
Viernes, Sábados y Vísperas de Festivos, de 10 a 22 horas

SIN CERRAR A MEDIODIA

GELCO

EL HIPERMERCADO DE GUADALAJARA

(c) Ministerio de Cultura 2006