

# EL DECANO

## de Guadalajara

FLORES Y ABEJAS Frqo. Ctdo. 19710  
 BIBLIOTECA PROVINCIAL  
 (PALACIO DEL INFANTADO)  
 Plaza de los Caídos  
 19001-GUADALAJARA  
 GUADALAJARA



Director: Salvador Toquero ♦ 26 de Diciembre de 1990 ♦ III Epoca Nº: 3.870 ♦ Redacción y Admón: Luis de Lucena 2,2º ☎: 21 15 67 Fax: 22 89 11 ♦ 50 Pts.

## Sumario

Guadalajara: crónica de un año. Los acontecimientos más destacados que han ocurrido en nuestra provincia durante 1.991.

Páginas 14 a 18

Primer concierto del Grupo de Cámara de Guadalajara

Página 20

La Navidad de los pobres

Página 21

El "gordo" vino a Guadalajara de Valencia

Pág. 23

Dimite Tony Rolán como entrenador del Azuqueca

Pág. 27

En páginas centrales, reproducción fotográfica de la lista de la Lotería de Navidad

Nuestro próximo número, el 3 por la tarde

Comunicamos a nuestros lectores y suscriptores que el próximo número de EL DECANO aparecerá en su día habitual, miércoles 2 de enero, pero en el curso de la tarde, dado que el martes 1 es festivo a todos los efectos.

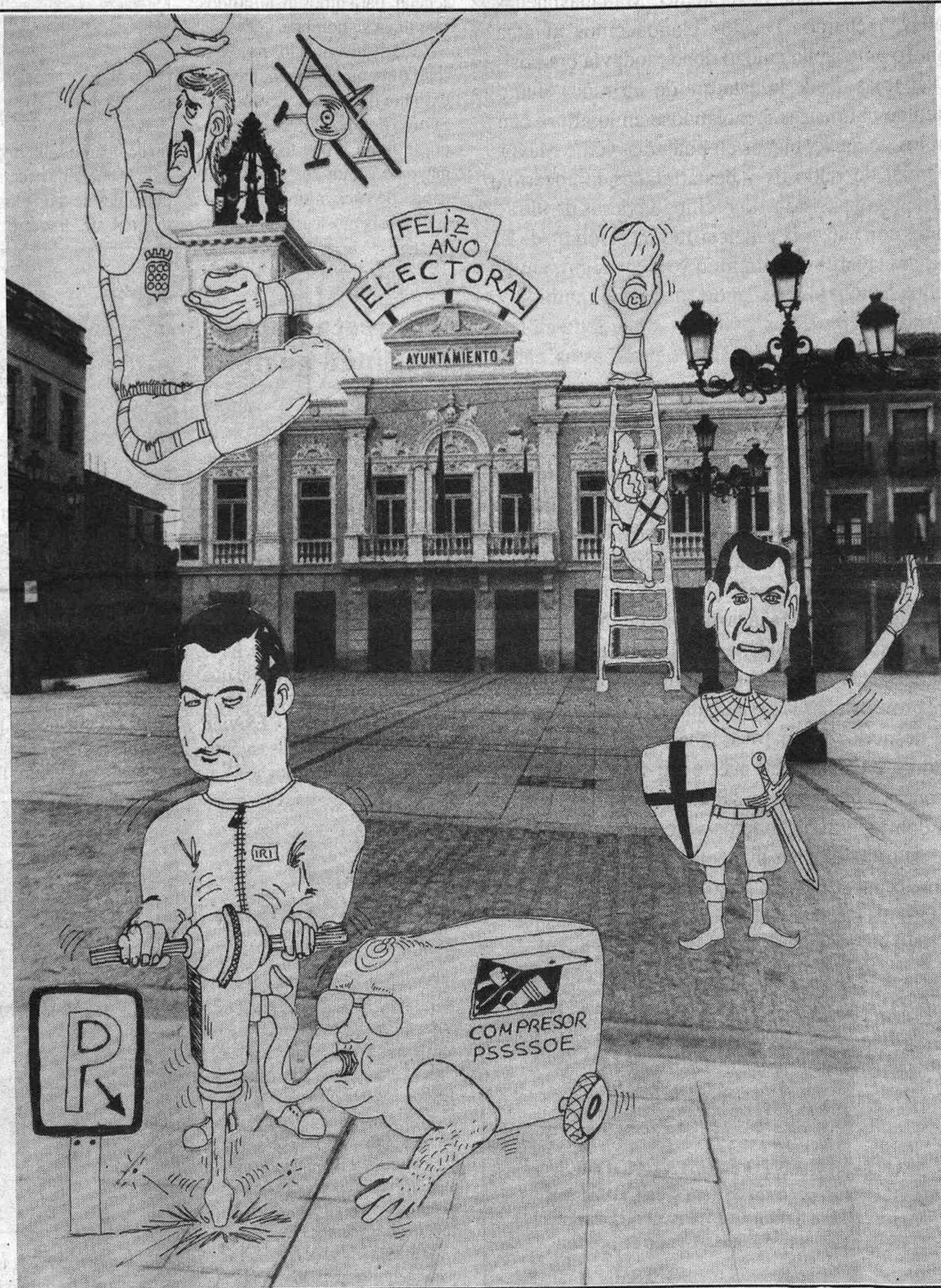

**FIAT**

Concesionario Oficial  
 autotres, s. a.

C/. Francisco Arriño, 16.  
 Tel.: 21 29 00. GUADALAJARA

SU HIPER

**GALEFRUT**

C/. Capitán Arenas, 13 y 15  
 GUADALAJARA

**MULTISISTEMAS ASOCIADOS, S. L.**

AGENTE DE IBM  
 DESARROLLOS INFORMATICOS, COMUNICACIONES  
 INDUSTRIALES Y DE GESTION

**LA INFORMATICA A SU MEDIDA**

C/ TENIENTE FIGUEROA, 12, 1º  
 19001 GUADALAJARA  
 TELEFONOS 911-217469 (Fax)  
 911-217379/217485

**IBM**

AS/400 AS/ENTRY

NO CERRAMOS  
 A MEDIODIA

**CENTROPTICO  
 CAREN**

**TODOUISION**

Teléfono 22 84 38



## LUCES DE BOHEMIA

### Las mañanas de las nochebuenas

Sigo creyendo, firmemente, que lo mejor de la fiesta es la víspera: Nada ha pasado y todo está por llegar. Entre la víspera y la fiesta, la esperanza; después de la fiesta, el recuerdo. Mañanasbuenas pasadas, recuerdo. Tejados blanquecinos al alba legañoso en aquella ciudad donde todavía era posible ver tejas desde la estatura de un niño. Humo blanco de chimeneas mezclándose en la altura con cúmulos de nieve, bienes en potencia. Calle Mayor comercial de ruidosos y destartados motocarros repartiendo gaseosas a domicilio; tenderos de ultramarinos con bata gris y lapicero sobre el lóbulo de la oreja; pescaderos de mandilón verde y negro; almidonados banqueros regalando sonrisas a cambio de depósitos. Siempre Calle Mayor, sobre todo en las Mañanasbuenas. Gélido Mercado de Abastos, calle del Estudio abajo, calle de Alvarfañez arriba. Suelo gris de acera bajo techo, puestos de a nueve metros cuadrados, aroma a café de la nueva Tropical. Casqueros, polleros, carniceros, pescaderos, verduleros. Olor a vinagre en los puestos de variantes, a almendras para sopa en los de ultramarinos, a lombarda escarlata en los de verduras, a cordero en las carnicerías y a besugo en las pescaderías. Vivos menús de Nochebuena en las Mañanasbuenas del Mercado.

Mañanasbuenas pasadas en la ciudad de entonces, recogida y provinciana; sospecho que orgullosamente provinciana. Tierra helada en la Concordia de setos desnudos jugando a laberintos, charlas de comadres en cualquier puerta de San Antonio, funcionarios paseantes en sabático oficial, peluqueros a domicilio, colchoneros vareando lana en los portales, afiladores en bicicleta, cacharrereros restañando el puchero donde luego cocerán castañas en anís. Oficios oficiando también en las Mañanasbuenas. En las vísperas, un deseo, en la ciudad de entonces y en la de ahora: ¡ A pasar buena noche !. Y después recuerdos.

JESUS OREA

#### SOCIEDAD IBERICA DE EXPLOTACION



**MANTENIMIENTO E INSTALACIONES**  
Conducción-Ingeniería de Servicios-Calefacción  
Agua caliente Sanitaria-Aire Acondicionado  
GAS-Tratamiento de aguas-Grupo de presión

DELEGACION  
C/ Padre Melchor Cano, 16  
19002 Guadalajara Tlf. 214435

CENTRAL  
C/ Fco Silveira 69  
28028 Madrid Tlf. 4010200

### RESTAURANTE BAR FAMY

DEGUSTE NUESTRA COCINA

Cuesta San Miguel Nº 5. GUADALAJARA Tfno.:231190

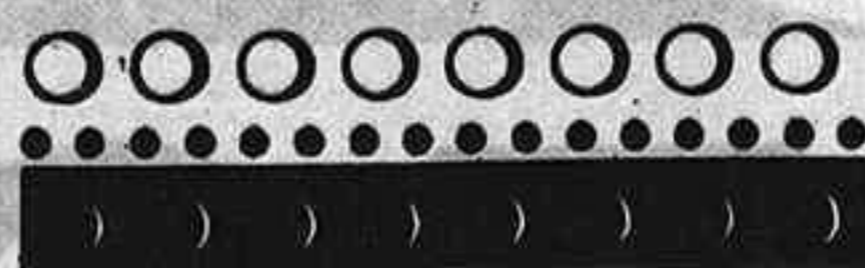

## BURBUJAS

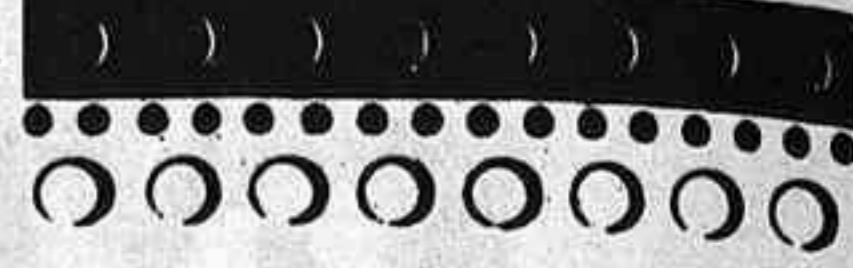

### La emoción de Cela en Galicia.

El pasado domingo TM-3 ofrecía imágenes de la presencia de Camilo José Cela en Galicia, donde había presentado su libro "Galicia" y había asistido a la inauguración de un centro asistencial, para niños disminuidos, que lleva su nombre.

Cela se dirigió a los niños, en tono muy emocionado, hasta el extremo de no poder continuar. Sí tuvo tiempo para decir, cuando se hubo repuesto, que "los mayores somos los únicos culpables de vuestra situación, porque no sabemos curaros, porque

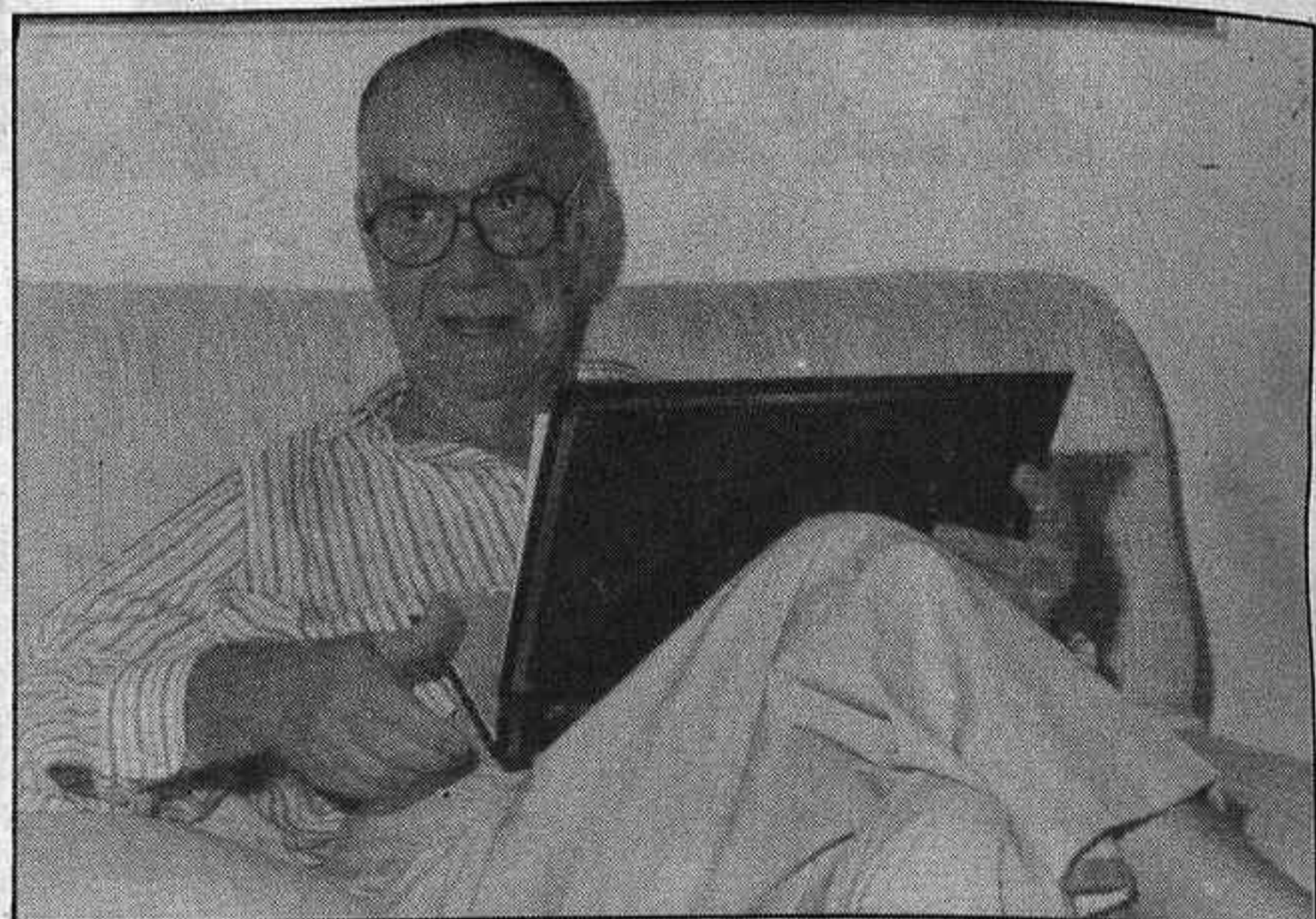

VALLENZUELA

no dedicamos a la investigación todo lo que sería necesario; somos culpables de todos los niños que mueren de hambre cada día,

porque no repartimos la riqueza, nosotros, solo nosotros tenemos la culpa de vuestra situación".



### Una restauración con buen gusto

Promovido por la empresa Sanjo, y para sus oficinas, se ha concluido la restauración y ampliación del inmueble que ofrecemos en la magnífica fotografía de Luis Barra. Se encuentra en plena Avda. del Dr. Fernández Iparraguirre y en la noche, mediante una iluminación bien estudiada, realza su belleza y su acicalamiento. Es, sin duda, junto al edificio BANESTO, en el que encuentra nuestra Redacción, y el construido por HERCESA, en la Avda. de Castilla las auténticas luminarias de la noche alca-



LUIS BARRA

reña. Felicitamos al promotor, al arquitecto y a cuantos han intervenido en el logro final, y es-

timulamos a los constructores a que sigan por este magnífico camino.



### Guadalajara convertida en un zoco

Cuando llegan estas fechas de la Navidad, y de algunos años a esta parte, Guadalajara se convierte en zoco desparramado o alineado. Calles, plazas y paseos ven levantarse tenderetes, lonas y plásticos, para dar acogida a una parafernalia de objetos de regalo, prendas de vestir y quincallería varia, ofrecido a precio de saldo, por un comercio de ambulancia que es un muestrario de idiomas, dejes y acentos.

La incomodidad de las vías en las que aquellos se instalan y el aspecto tercermundista son el precio que

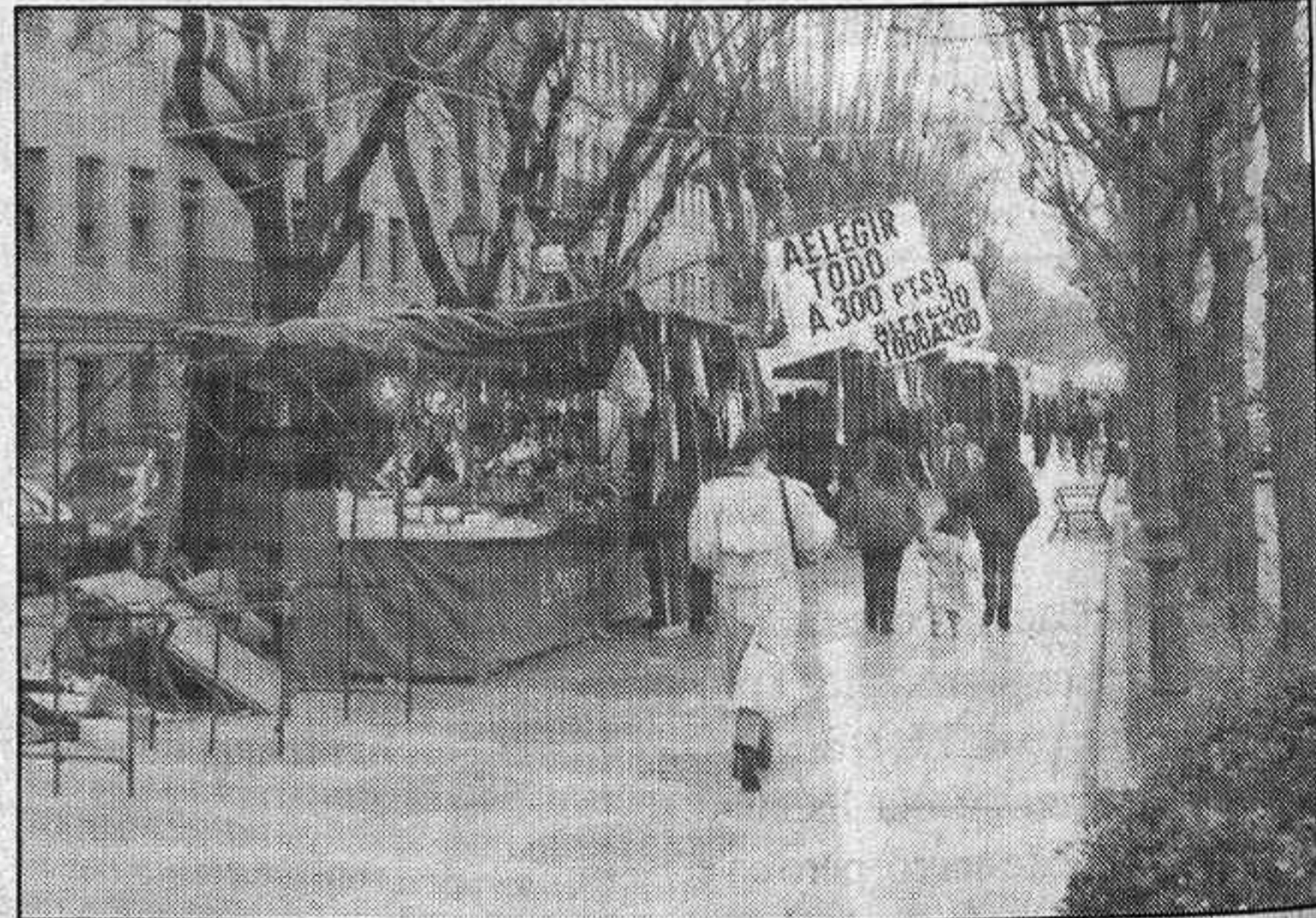

VALENZUELA

hay que pagar por esa ocasión de ganga que se ofrece a la ciudadanía.

Lo que piense el Comercio en competencia, el que paga sus impuestos, su radicación y hasta sus escaparates, ya es otra cosa.



### Gracias.

EL DECANO está recibiendo, en estos días, numerosos obsequios de estamentos de la Administración, la Industria y el Comercio, deferencia que agradecemos y valoramos, aunque no podemos entrar en una relación pommerizada, por temor a algún olvido lamentable.

El Gobernador Civil, José Herrero, sin

duda para explicarnos el por qué y el para qué del obsequio del Gobierno, se reunió en un cordial almuerzo, en las primeras horas de la tarde del pasado jueves, en el restaurante Miguel Angel, con una representación de todos los medios acreditados en la capital.

A presencia de todos, José Herrero confeccionó una "cuerva" (azúcar, vino, fruta y hielo), utilizando una "cuervera" como la que hemos recibido cada medio

(un recipiente de barro, con el borde rematado por espacios en los que depositar doce pequeñas jarras, en las que figuran, grabados, los nombres de los componentes del Cuadro de Redacción o de la edición de este periódico), de cuyo contenido dimos buena cuenta, después de dejar constancia de que este "invento", sacado de la gastronomía a que se hace referencia en el Quijote, entra con asombrosa facilidad.



# La Noria

## El "clavo" de la gasolina

**E**l día de la Pascua nos ha traído el regalo de una nueva reducción del precio de la gasolina, dentro de la línea tobogán que el Gobierno está siguiendo en la cotización quincenal -parece ser que pronto semanal- para la cotización de tan esencial producto. La buena nueva, sin embargo, está llamada a ser efímera, esquiva y engañosa, porque después del 26 viene el 28 -día de los Santos Inocentes-, y un poco más allá el año nuevo, en el que el precio, cualquiera que sea el que rija, llevará ya un incremento de 5,60 pesetas litro en todos los combustibles, excepto el gasóleo de calefacción y el fuel, correspondientes a los nuevos criterios de reforma de la fiscalidad que grava estos productos.

Hasta el momento, cada litro que se vende de gasolina "super" supone un ingreso fijo para Hacienda de 43,5 pesetas en concepto de impuesto sobre hidrocarburos, pero el año que viene supondrá 48,5 pesetas. El gasóleo de automoción se encuentra ahora gravado con 27,3 pesetas y pasará a tributar 32,5 pesetas por litro, por ese mismo impuesto. Es decir, que el Gobierno mete un poco más el rejón, se queda con un duro más de lo

que ya se quedaba, y que con la aplicación del IVA, se va a quedar con 5,60, que es lo que piensa sacar más, a partir del primero de año, de cada litro de gasolina, lo que presupone que, por mucho que suba o que baje la cotización de los crudos en el mercado internacional, por mucho que suba o baje el dólar, que es en la moneda en la que se efectúa el pago, lo que ya no hay quien las mueva, hacia el futuro, son estas 5,60 más de cada litro en los carburantes, porque van a engrosar los Presupuestos del Estado o a paliar la bancarrota en que nos encontramos.

En cualquier economía que pasa por momentos difíciles, en cualquier país con políticos con dos dedos de frente, el arreglo de cualquier desbarajuste no se resuelve aplicando el sistema más fácil, como es el de subir un producto de primera necesidad, con un mercado seguro y sin renunciaciones. Esto es lo que se hace, precisamente, cuando no se tienen ideas, cuando no se tiene capacidad y cuando se quiere salir del paso sin tener que meterse en el berenjenal de corregir unos Presupuestos en los que hay mucho interés, mucha situación personal, mucho gasto inútil, mucho despilfarro compartido y mucha chapuza.

Cuando se está en un mal momento -y el de ahora lo es, y mucho, porque los déficits se cuentan ya por billones- lo que hay

que hacer es una política de máxima austeridad en el gasto inútil, en los sueldos de los mangantes que no pegan ni golpe, en los políticos que tienen que vivir de la política, salga el dinero de donde salga, y en las largas nóminas de unas autonomías que repiten -y trastornan y retrasan- acciones o responsabilidades que también hace la estructura del Estado, o de los nutridos parlamentos y corporaciones que cada día suman personal, cada vez con la nómina más alta y cada vez con menos o ningún impuesto.

Para que todo esto sea posible, para que siga en pie esta chapuza compartida es para lo que se necesita meter al ciudadano un "clavo" de 5,60 pts. más en cada litro de combustible.

Menos mal que las elecciones, aunque sean a nivel municipal o autonómico están a la vuelta de la esquina y los partidos concurrentes habrán de descubrir cuál va a ser su programa. Será la hora de ver quién quiere jugar a austero y a decente, con una congelación o incluso con una bajada en los impuestos y las tasas, y quién quiere vivir de la política aunque sea jorobando al ciudadano. ☒

SALVADOR TOQUERO

# La Semana

## El año del agua



fortunadamente no hubo en este año que ahora despedimos inundaciones como las de Almoguera, pero sí han corrido ríos de tinta y palabras sobre el agua de Guadalajara y las pretensiones del Canal de

Isabel II de regular de "motu proprio" la cuenca del Henares, dentro de sus planes para asegurar el abastecimiento de agua a Madrid para el año 2.005. Este hecho de que Madrid haya abordado oficialmente sus previsiones, lo que parece perfectamente lógico, nos ha cogido nuevamente a los de Guadalajara con los pantalones en la mano, que ésta es provincia de vivir al día, a la vieja usanza, mayormente de lo que nos dejan. Surgió así la gran polémica del agua. Unos, los más echaos pa'lante, reconviniéron que era triste panorama que los de la Capital del Reino vinieran a solucionar el futuro en el manantial de Guadalajara mientras que aquí ni se sabía cuáles iban a ser nuestras necesidades, ni si iba a quedar agua para todos. Otros dirigentes del partido en el Gobierno, en su cuidado por no molestar, se pasaron semanas toreando de alivio y tuvo que venir el maestro Bono de Toledo, para templar y mandar como ellos no habían podido o sabido. Era simplemente un brindis al sol, pero valió. Lo fundamental de la polémica se podía resumir así: si hay que regular la cuenca del Henares, nunca lo podrá hacer la Comunidad de Madrid por su cuenta sino que todas las partes deberán ser oídas y establecer unas prioridades. Si Madrid ha hecho ya sus previsiones para el año 2.005, alguien en Guadalajara deberá hacer lo propio. En ese sentido, Julio Arroyo ha cumplido un papel valioso sobre el que habrá que profundizar en el año que dentro de unos días comienza. La concesión de los 500 litros/segundo a Mancomunidad ha sido el "chocolate del loro". Ahora lo que hace falta es que Guadalajara se ponga a hacer en serio sus previsiones de futuro y Mancomunidad consiga fondos para realizar la infraestructura que precisa. Y con Alcalá de Henares en su seno, porque de lo contrario Mancomunidad se debilitaría y los técnicos dicen que hasta el agua nos saldría más cara. El Canal de Isabel II quiere quedarse con el suministro de Alcalá, y este será el principal inconveniente. El año del agua, por tanto, no ha hecho más que empezar.

El año nos ha traído también un proyecto para una nueva autopista que discurrirá por el Valle del Henares, millones para los pueblos del entorno de las centrales, el despegue definitivo del corredor y una situación más o menos próspera para la Guadalajara urbana e industrial que mira a Madrid. En la provincia, los indicadores no mienten: en Molina hicieron un polígono industrial y no han vendido una sola parcela. En Sigüenza ha cerrado la Escuela de Magisterio porque sólo había dos alumnos matriculados en primero. La Junta, lo que más inaugura son centros sociales para viejos. El Plan Especial de Agricultura de Montaña de la Sierra de Ayllón no termina de funcionar.

La Guadalajara rural está cada vez para menos trotes. ☒

SANTIAGO BARRA

Alvar por JUMORO

DONG DONG  
DONG DONG  
DONG DONG  
DONG DONG  
DONG DONG  
DONG DONG  
DONG DONG  
DONG DONG

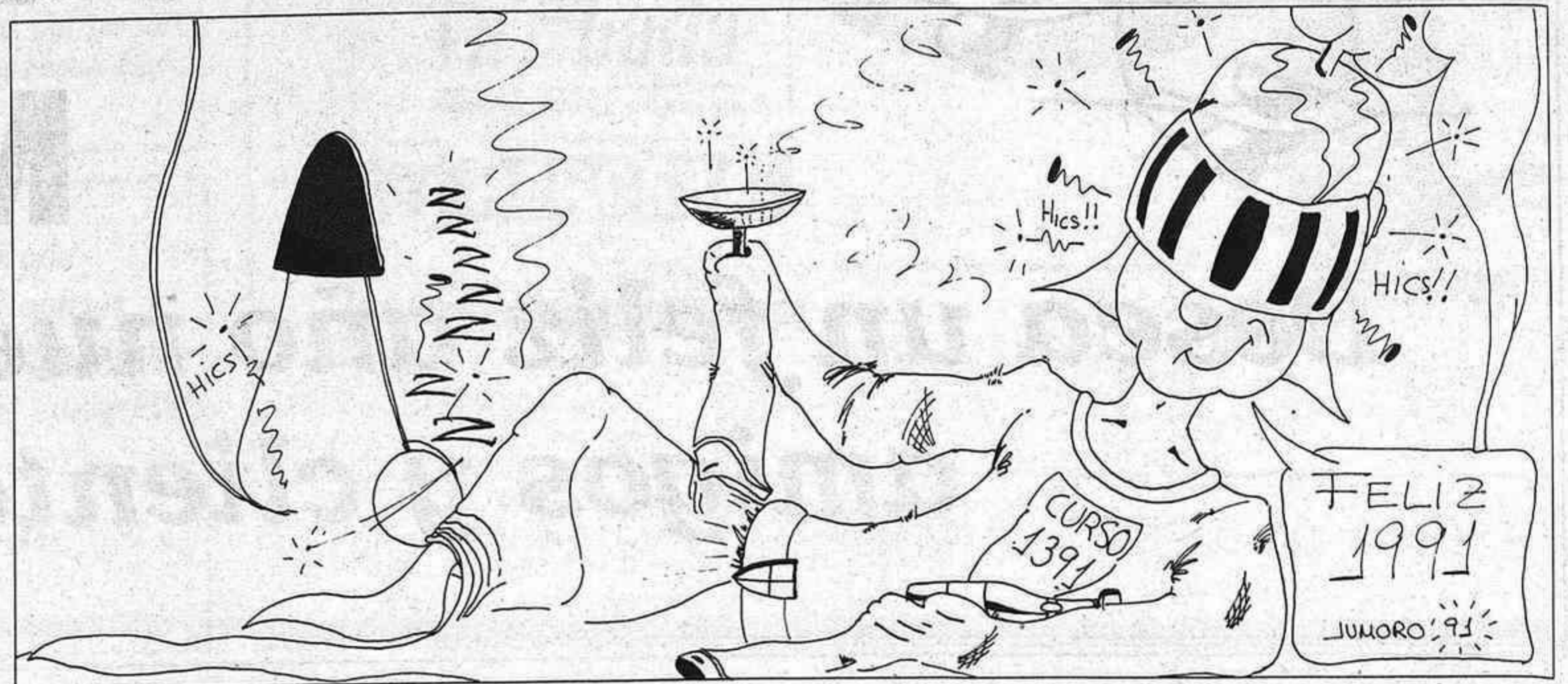



## Andariveres

### El rostro (I) correos.

Hace pocas semanas se dio publicidad a una interesante iniciativa de Correos: la de recoger las cartas a domicilio, con el fin de evitar a los vecinos desplazarse hasta los buzones. Caus6 extra#eza, en general, pues de todos es c6nocado las deficiencias de este servicio p6blico y parec#a como poner la guinda a un pastel con problemas de nata, bizcocho blando, falto de dibujo y escaso. Pero este anuncio me record6 la eficacia del elemento humano dentro del organigrama y las l#neas de actuaci6n de este organismo, movi#ndose a observaci6n consciente, con atenci6n y con intenci6n, de aquellos "terminales" en los que el p6blico en general, y yo en particular, conectamos con la maquinaria postal. Eso que se llama "el rostro humano de la administraci6n".

Hablo de Guadalajara. De la capital, De la oficina principal de correos en "Santa Clara". De los servicios que yo uso. Es una experiencia, una apreciaci6n personal, aunque seguramente, transferible.

Bien es sabido que solemos ser poco observadores o muy cr#ticos. Nos fijamos en las deficiencias, en los fallos, pasando por alto la eficacia y los aciertos. Seguramente, porque el deterioro es bien patente. Pero ello no justifica la generalizaci6n. Una, dos, cien cartas - m#s bien impresos - que tardan m#s de lo establecido, incluso de lo dicho por los responsables, hacen olvidarnos, de las que nos entregan - miles puntualmente, las recibidas con se#as incompletas o equivocadas, algunas que persiguen al destinatario de domicilio en domicilio y llega, a veces como un "mensaje a Garc#a". Aqu# hay un "rostro humano" no visible: el cartero, el reparto en Carter#a. Se nos conoce por el nombre, por la actividad, por la residencia. Uno a uno, a muchos.

Pero el rostro humano m#s directo, el que hace que el usuario se exaspere o respire aliviado, es el que est# detr#s de la ventanilla, ahora mostradores. Tampoco es usual darse cuenta de este servicio, desviados por las deficiencias de la administraci6n. Pero yo he extremado la observaci6n y vencido las carencias administrativas que los propios funcionarios sufren.

Los dos principales puntos de encuentro del ciudadano con el servicio en Correos, son los de "Venta de Sellos" y "Certificados"; luego, "Giros" y "Lista". Digo de los que yo uso, pues bien es sabido el traj#n de los "apartados de correos". En la venta de sellos y en los certifiaci6n de cartas y objetos, son frecuent#simas las "colas" a partir de las diez y media de la ma#ana. Da igual a la hora que se vaya. Permanentemente hay media o una docena de personas esperando.

Es evidente la falta de personal en ambas "ventanillas". Pero inmediatamente, el usuario habitual percibe la calidad del servicio que el funcionario presta. No puede multiplicarse, pero atiende con agrado, con eficacia, informa abundantemente, es amable, de buena palabra y resuelve las situaciones de consulta o de aplicaci6n de la normativa sin crispaci6n, sin fastidio. Hablo de la joven se#ora que habitualmente certifica, Mabel y del simp#tico Juan Francisco, que despacha sellos como flores, pesa, orienta hacia la mejor f6rmula de env#o y es capaz de preguntar a otro, lo que #l ignora.

Con personas as# en la funci6n p6blica uno se reconcilia con la administraci6n y hasta comprende que haya deficiencias en el servicio porque nadie es perfecto, ni siquiera el director general. Son m#s llevaderas las carencias y se llega a confiar en la mejora. □

PEDRO LAHORASCALA.

**Fe de errores:** La semana pasada, donde dije digo, digo Diego. Es decir, hablaba de "Allegreto", tipo de tienda de m#sica muy conveniente para alumnos de conservatorio y que Antonio Roca me se#al6 como sorprendente en Guadalajara, indicaci6n en sentido elogioso para la ciudad y para la propia tienda.

## El Ocej6n, cr6nica de una subida anunciada

Sentimos el esfuerzo de los m#sculos de las piernas al enfrentarnos con la subida. Jadeamos. El sol se refleja en la nieve y ha empapado nuestra espalda. Ahora ha comenzado lo m#s duro de la subida, ya hemos dejado atr#s Pe#a Bernarda, a la mitad del camino y ahora este se empina. El sendero casi ha desaparecido. Poco m#s arriba el sendero desaparece del todo y subimos por pizarras, cada uno por donde Dios le da a entender.

Volvemos la vista, el paisaje es una sucesi6n de manchas blancas de nieve y oscuras de pizarra. Vemos la desperdigada hilera de los que suben, cansinos como nosotros. Hemos abierto el peque#o macuto que llevamos a la espalda y pelamos tranquilamente una mandarina para recuperar fuerzas. M#s abajo de Pe#a Bernarda se ve el bosque de robles y todo el valle: Campillo, El Espinar, Robleluego, Roblelacasa, Majaerayo son montoncitos de casas de pizarras apiladas sobre el verde del terreno junto a las l#neas grises de las carreteras. A esta altura se divisa tambi#n ya el pantano de El Vado. Hace tiempo que nos sobra el abrigo. Parece mentira pero aqu# hace menos fr#o que en la capital. Nos volvemos para contemplar el otro lado de la cresta. El valle que baja hacia Valverde est# totalmente nevado. La nieve ha formado peque#as dunas en torno a los arbustos. Alguien dice que parece un inmenso cucurucho de nata. hay quien va m#s deprisa y nos adelanta. Nos saludamos sin conocernos: es un cierto "compa#erismo montafiero".

Ya hemos llegado al Ocejoncillo. Pedro, el cura, cuenta historias de numerosas cuevas que hay por esta zona y de otras excursiones pasadas.

Arriba en el Ocej6n celebrar# una misa sencilla, mientras la gente cantamos con ilusi6n unos villancicos desentonados. Este a#o se pone adem#s un bel#n nuevo, hecho en piedra por Ab#nades, uno de los hist6ricos del Club Alcarre#o de Montafia, que este a#o cumple su vig#simo aniversario y que todas las navidades organiza esta excursi6n. Es todo muy t#pico, pero realmente encantador.

La misa ya ha terminado. Es un placer estar aqu# arriba sin hacer nada. Nos tumbamos al sol y disfrutamos del aire. Ab#nades ultima la instalaci6n del bel#n, peg#ndolo con un poco de cemento. Las m#s de 60 personas que han subido se han desperdigado por la cima y por sus alrededores. Comen, charlan y hay tambi#n quien ya empieza a bajar.

A nosotros no nos apetece bajar. ha costado m#s de dos horas subir y nos estar#amos aqu# todo el d#a, conversando y disfrutando del paisaje. Vemos las cumbres nevadas de toda la sierra. A lo lejos, se divisa tambi#n el Moncayo y los picos de Urb#n, icebergs blancos emergiendo del mar de un azul pur#simo. M#s cercano, est# el Alto Rey y sus antenas de telecomunicaciones militares. Nos acordamos de la leyenda de los tres hermanos a los que su padre conden6, ya que se llevaban tan mal a verse eternamente sin poderse agredir y los convirti6 en tres montes: Ocej6n, Moncayo y Alto Rey. Tumbados de espaldas contemplamos los rayos del sol y las nubes que se deshilachan, mientras recordamos todos los acontecimientos de la noche: la ronda por el pueblo, la fiesta con sidra y turr6n en el albergue de montafia, ciertos incidentes desagradables entre los que quer#an dormir y los que

quer#an seguir la juerga, la subida nocturna de algunos amigos que han visto amanecer y han brindado con champ#n en la cumbre, las copas de an#s en casa de la Trini, el desayuno en el Mes6n del Jabal#.

Pero hay que bajar: el autob#s sale a las cinco para Guadalajara. Decidimos descender por el valle y no por la cresta ¡Es una gozada! Las piernas se te hundan en la nieve hasta las rodillas. Nos re#mos y hacemos una mini-batalla de bolas de nieve. Hemos hecho una apuesta: el que m#s se caiga invita a un poleo. Pero la nieve no s6lo sirve para echar guerras, tambi#n sirve para deslizarse por ella. El trasero nos hace de trineo y las piernas de freno en caso de emergencia.

Pasada Pe#a Bernarda, bajamos tranquilamente, dejando que la gente nos adelante y observando tranquilamente la sierra, las siluetas de los montes difuminadas por una neblina que les da un aspecto irreal, como de mundo de ensue#os y de hadas.

Casi en Majaerayo, se nos juntan unos amigos que nos hab#amos encontrado en la cumbre. Compartimos el tinto de su bota mientras charlamos. Al llegar, son casi las cinco, toda la gente ha comido y ha recogido ya sus cosas. S6lo nos queda tiempo de empaquetar nuestros b#rtulos (el saco de dormir, el aislante...) y subir al autob#s, ni siquiera nos podemos tomar el poleo apostado. La sierra nos despide, camino de Guadalajara, con un cielo desgarrado en rojos y azules. En el autob#s, la gente, cansada, duerme pac#icamente, con cara de inocencia. Volvemos, como dir#a Silvio, "a la ciudad y a la trampa".

JUAN I. CARRASBAL

## CARTAS

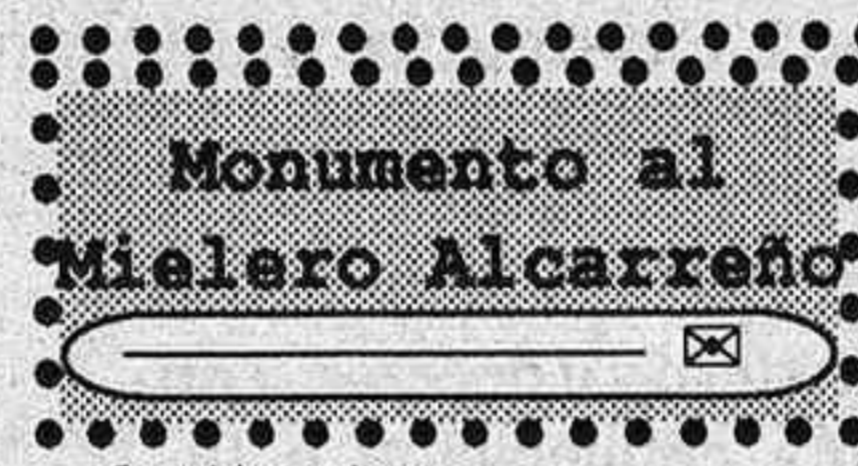

Querido amigo:

Nuestra entra#able y querida Casa de Guadalajara en Madrid, a trav#s de su buen Presidente, Jos# Ram6n P#rez Ace-

vedo, ha promovido la feliz iniciativa de erigir un monumento al Mielero Alcarre#o que, Dios mediante, se ubicar# en Pe#alver, en su mismo coraz6n cual es la Plaza de Espa#a.

Esta iniciativa, inmediata e incondicionalmente apoyada por la Corporaci6n Municipal de Pe#alver que me honro con presidir, supondr# un hito para nuestro pueblo, singular y principal cuna de los miles de mieleros que, con nostalgia pero

con ilusi6n y af#n, han llevado y prestigiado la Miel de la Alcarria y, a#n m#s, Guadalajara toda, hasta el #ltimo rinc6n de nuestra Espa#a.

Quienes deseen realizar sus aportaciones para el monumento al Mielero Alcarre#o, pueden hacerlo, mediante transferencia o ingreso directo, en la cuenta 022-3111109 de la Caja de Ahorros Provincial de Guadalajara, Oficina de Pe#alver. -TEODORO PEREZ BERNINCHES. Alcalde de Pe#alver

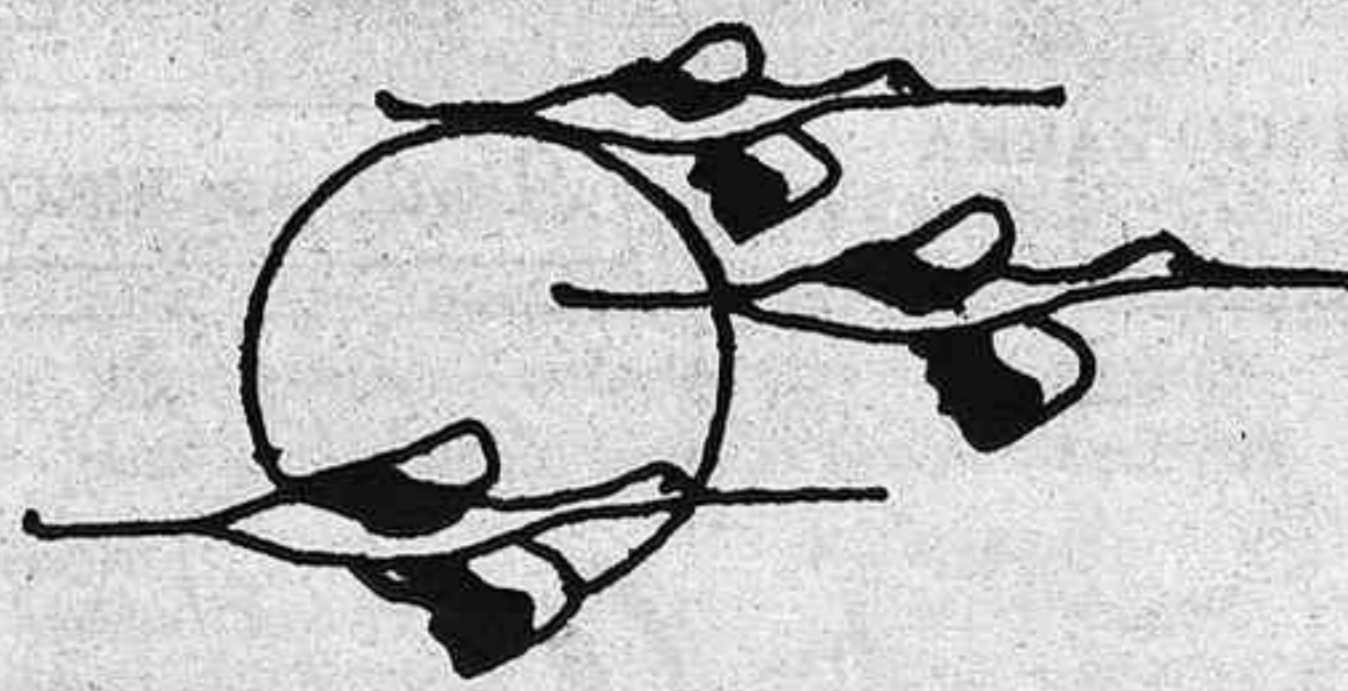

# AUTOCARES MARIN

**Desea un feliz a#o nuevo a sus amigos y clientes**

Oficina: 21 56 66  
Garage: 21 38 70



## Atracador detenido por la policía

Había robado medio millón de pesetas y fue interceptado en la carretera de Chiloeches.

Sobre las 11,30 del pasado martes un joven de 31 años, armado con un revolver simulado, atacó la sucursal número 5 de la Caja de Guadalajara, sita en la C/ Virgen de la Soledad. En el interior de la oficina

con dirección a Chiloeches. En dicha carretera fue interceptado por un coche patrulla del Cuerpo Nacional de Policía. Tras la detención del atracador, éste fue conducido a las dependencias policiales.



En la fotografía, el botín recuperado junto con la pistola simulada

se hallaban en ese momento tres empleados y varios clientes.

El atracador, tras penetrar en la sucursal, se incorporó a la fila de la caja; en el momento de acercarse a la ventanilla cubrió el rostro con una media negra. Tras esgrimir el revól-

El individuo había obtenido recientemente la libertad, habiendo permanecido hasta su salida a la calle recluso en la prisión de Herrera de la Mancha. Cuenta con antecedentes penales por robo con intimidación.

### TRES DE CUATRO

Destacar que una vez más ha funcionado a la perfección el servicio antiatracos establecido por los responsables policiales en Guadalajara. La demostración más palpable de ello son los datos estadísticos de los últimos hechos delictivos de este tipo, ya que de los cuatro atracos perpetrados en la capital últimamente, tres de ellos han sido resueltos satisfactoriamente por el Cuerpo Nacional de Policía, recuperándose el botín obtenido, así como las armas empleadas por los delincuentes y todos estos detenidos.

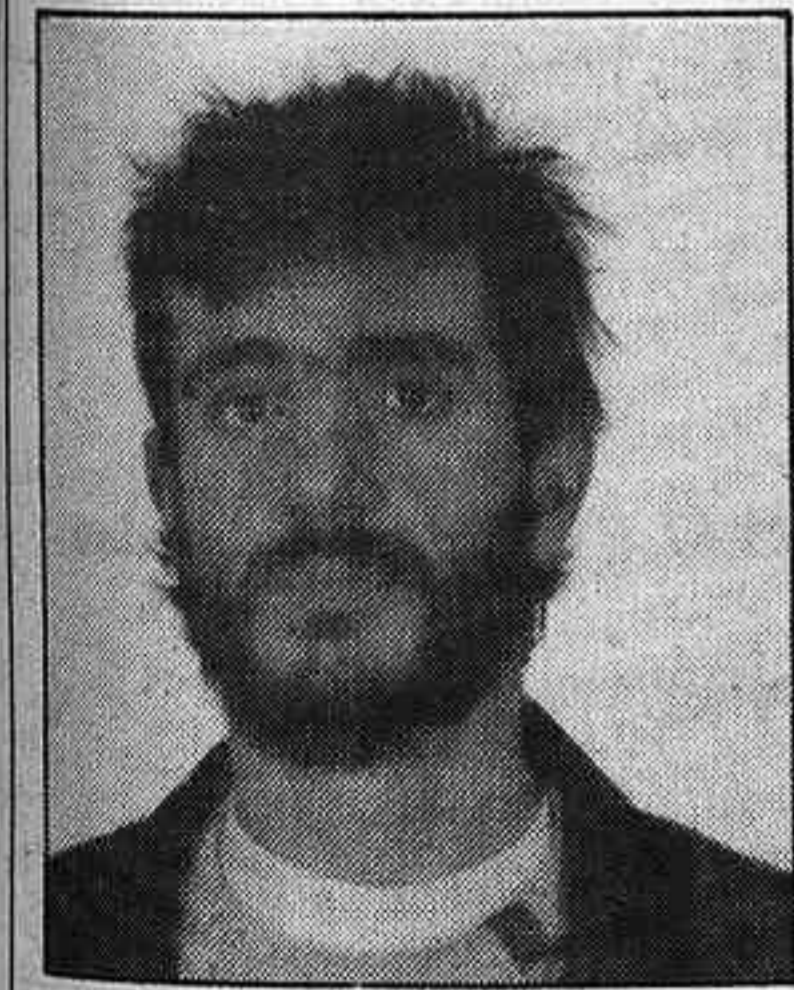

Fotografía del atracador Antonio E.R.

ver se apoderó de un sobre con 500.000 pesetas, huyendo de la entidad por su propio pie. Instantes más tarde, y ya con un vehículo emprendió la marcha

## Más semáforos para la ciudad

La comisión de Gobierno del Ayuntamiento se reunía el pasado día 17. Había un amplio orden del día, sobre todo en autorización de obras, de nueva planta o modificaciones de edificios actuales, tanto en el casco urbano capitalino como en el de los barrios, que vienen a constituir magnífico termómetro para la expansión urbanística de la ciudad y para saber que Guadalajara sigue interesando.

S.A, en un solar propiedad de Manuel Solana, así como otro de 16 viviendas, en el portal 63 del mismo barrio, promovidas por Lompra S.A. Se concedió un plazo de 3 meses, a los propietarios del edificio nº 4 de la plaza del Concejo, para que presenten el proyecto técnico correspondiente a la rehabilitación de dicho

inmueble.

Para adaptarnos a la expansión que registra la ciudad y la llegada del vehículo y la rueda a nuevas zonas, o en el transitar por las mismas con mayor intensidad, está obligando a la instalación de nuevos semáforos. Los que sean precisos los va a instalar la empresa Sice S.A.

Destacan entre las aprobaciones la de un proyecto que va a construir 16 viviendas en el portal 60 del barrio de Los Manantiales, promovidas por Casilán

**fotoarte**

*Castañón*

Dr. Fleming, 17 - Telf. 2254 02 \* V. de la Soledad, 29- Telf. 22 20 54\* Guadalajara

# ¡POR UNAS CALIDAS NAVIDADES!



la **vaGuada**  
Viviendas, Jardines y Comercios.

**HERCESA**

C. Angel Martín Puebla, n.º 28. Teléfonos: 22 53 72 y 23 13 94



Reportajes: \* Boda  
\* Bautizos  
\* Comuniones

Fotografía Valenzuela  
San Roque, 10 Tel.: 22 06 35

Venta de Material Fotográfico  
Fotocopias  
Plastificados  
Revelado de carretes.



# A G E N D A

## FLORES Y ABEJAS EL DECANO de Guadalajara

### SEMENARIO INDEPENDIENTE

Fundado en 1894 con el nombre de "Flores y Abejas"  
III Epoca -LXXV  
Depósito Legal: GU-21/1958  
Edita: FLORES Y ABEJAS C.B.

Se publica los miércoles

REDACCION, ADMINISTRACION Y PUBLICIDAD  
C/ Luis de Lucena, 2-2º (Edificio Banesto). Apartado de  
Correos, 73. Guadalajara-19001.  
Teléfono: 211567- Fax: 228911

DIRECTOR: Salvador Toquero Cortés

REDACTOR JEFE: Santiago Barra

REDACTORES Y COLABORADORES: Fernando  
Chápuli, Alvaro Nuño, J. I. Cortés, Luis Barra, Jesús Orea,  
Luis Pedroviejo, Javier Barra, Carlos Castillo, Vegarmi,  
Agustín López, José Valenzuela (fotografía),  
Julio Molina y Fernando Toquero (confección).  
Sergio Toquero (Tratamiento de texto)  
IMPRIME: Gráficas del Centro, s. a. MARCHAMALO

**CONSULTA DE OFTALMOLOGÍA**  
**D.ª: M.ª ESTHER LJO ALONSO**  
**Médico Cirujano especialista en ojos**  
Prevención y Tratamiento de los problemas oculares  
Consulta: Tardes, previa petición de día y hora, al Tfno 911- 21 64 05

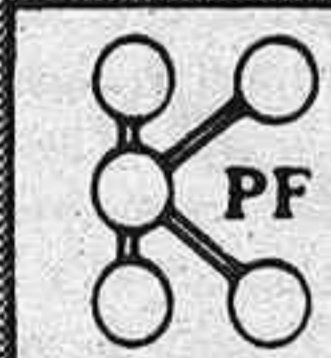

**Piscinas  
POLIFIBRA, S.A.**

Su sueño hecho realidad

Domicilio Social: POLIFIBRA - Teléf. (911) 22 21 64 - Taracena (Guadalajara)

## ¡Descuélgalo!

La droga es la peste del Siglo XX. Miles de personas mueren cada día en todo el mundo por sus efectos; cientos de miles sufren trastornos físicos y síquicos por su causa. La sociedad civilizada tiene que decir basta al terrorismo blanco.

En España el problema de la droga se ha acentuado alarmantemente por la ineficacia del Gobierno socialista, en cuyo mandato ha aumentado el tráfico y consumo de estupefacientes.

Ante ello, el Partido Popular presenta una iniciativa nunca realizada antes:  
El teléfono contra la droga.

Llama al Partido Popular

**900-10-14-46**

### FARMACIAS DE GUARDIA

**MIÉRCOLES 26:** Esperanza Gimenez Artieda; C/ Ferial, 64  
**JUEVES 27:** Manuel Ibarra López; Cooperativa Virgen de la Esperanza, bl.5º.  
**VIERNES 28:** Milagros Gamo Cuesta; C/ Molina de Aragón, 3  
**SABADO 29:** Pilar Aldeanueva y Cepero; C/ Constitución, 31  
**DOMINGO 30:** Carmen García Alejandro; C/ Gral. Medrano de Miguel, 2  
**LUNES 31:** Idelfonso Rodrigo Arribas; Virgen de la Antigua, 7  
**MARTES 1:** Luis Navarro González; Virgen de la Soledad, 9



### DESPACHOS de PAN

**DOMINGO 30:**  
Colombia 8; Melchor Cano 19; Benito Hernando 8; General Medrano de Miguel 8; Sigüenza 16; Virgen de la Esperanza bloque 5º; Reinoso (Galería Comercial); Moscardó Guzmán 14; Virgen de la Soledad 11; Adoratrices; Los Manantiales; Constitución (Galería Comercial); Parque Sandra; Madrid 16; Cifuentes (Galería Alimentación); Sigüenza 8; Francisco Medina 41; San Juan Bautista (Barrio Cáritas); Alcalá de Henares 3; Vives Camino 10; Cuesta de Hita Torre 5; Vizcondesa de Jorbalán 8; Moscardó Guzmán 13; Ferial 62; Cifuentes 23; Avda. Barcelona 1.-



### JUEGOS de AZAR

Lotería Primitiva

Sorteo nº51/90, Día 20 de Diciembre (Jueves). Combinación premiada, números: 12, 17, 22, 31, 37, 44 Complementario: 25.

Bono Loto

Combinaciones premiadas:  
Dom. día 16: 3-16-19-22-42-47 / 14  
Lun. día 17: 1-4-11-27-28-32 / 44  
Mar. día 18: 3-12-18-22-27-34 / 25  
Miér. día 19: 9-23-30-34-35-36 / 32

ONCE

Los números premiados la pasada semana fueron los siguientes:  
Día 17 (lunes): 29.978  
Día 18 (martes): 48.150  
Día 19 (miércoles): 23.226  
Día 20 (Jueves): 85.729  
Día 21 (Viernes): 19.400



### HORARIO DE TRENES

#### GUADALAJARA-MADRID

(1) 5,21- 5,36- 6,11- 6,41- 7,11- 7,41- 8,11- 8,36- 9,06- 9,36- 10,06- 10,36- 11,06- 11,36- 12,06- 12,36- 13,06- 13,36- 14,06- 14,36- 15,06- 15,36- 16,06- 16,36- 17,06- 17,36- 18,06- 18,36- 19,06- 19,36- 20,06- 20,36- 21,06- 21,36- 22,06- 22,36- 23,06

#### MADRID-GUADALAJARA

5,23-5,53-6,23-6,53-7,23-7,53-8,23-8,53-9,23-9,53-10,23-10,53-11,23-11,53-12,23-12,53-13,23-13,53-14,23-14,53-15,23-15,53-16,23-16,53-17,23-17,53-18,23-18,53-19,23-19,53-20,23-20,53-21,23-21,53-22,23-22,53-23,23

#### GUADALAJARA-SIGUENZA

8,53- 9,45- 10,49- 12,21- 13,40- 15,14- 17,16- 18,10- 18,52- 19,21- 19,46- 22,32

#### SIGUENZA-GUADALAJARA

7,25- 8,10- 8,56- 11,42- 12,05- 12,41- 15,06- 16,54- 17,40- 18,00- 18,19- 19,11- 20,40- 21,05- 5,20

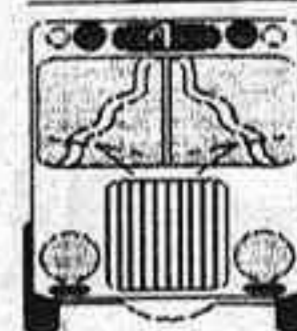

### HORARIO DE AUTOBUSES

#### CONTINENTAL AUTO, S.A.

##### Salidas de MADRID

6,30 -7,00(\*)-7,30-8,00-9,00-10,00-11,00-12,00-13,00-13,30-14,00-14,30-15,00(\*)-15,30-16,00-17,00-17,30-18,00-18,30-19,00-19,30-20,00-20,30-21,00-22,00

##### Salidas de GUADALAJARA

6,15-6,30-6,45-7,00-7,15-7,30-7,45-8,00-8,30-9,00-9,30(\*)-10,00-10,30-11,30-12,30-13,30-14,00-14,30-15,00-15,30-16,30-17,30-18,30(\*)-19,30-20,30-21,30

#### SABADO Y FESTIVOS

##### MADRID

9(\*)-10-11-12-13-15(\*)-17-18-19-20-21-22

##### GUADALAJARA

9,30(\*)-10,30-11,30-12,30-13,30-14,30-15,30-16,30-17,30-18,30-19,30-20,30-21,30

\* paran en ALCALA

### RADIOS

RNE-GUADALAJARA (FM)  
102.1 Megahercios. Informativos provinciales. 8,45- 13,45 y 19,05 horas.  
SER-GUADALAJARA (FM)  
88.6 Megahercios. Informativos a las 7,20- 7,50- 8,30- 14,05 y 20,30 horas.  
RADIO GUADALAJARA (RATO) 94.7 Megahercios. Informativos a las 8, 15 y 20, 15 horas.  
RADIO AZUQUECA 106.4 FM  
19,30 horas de lunes a viernes  
RADIO ARREBATO 107.8 FM

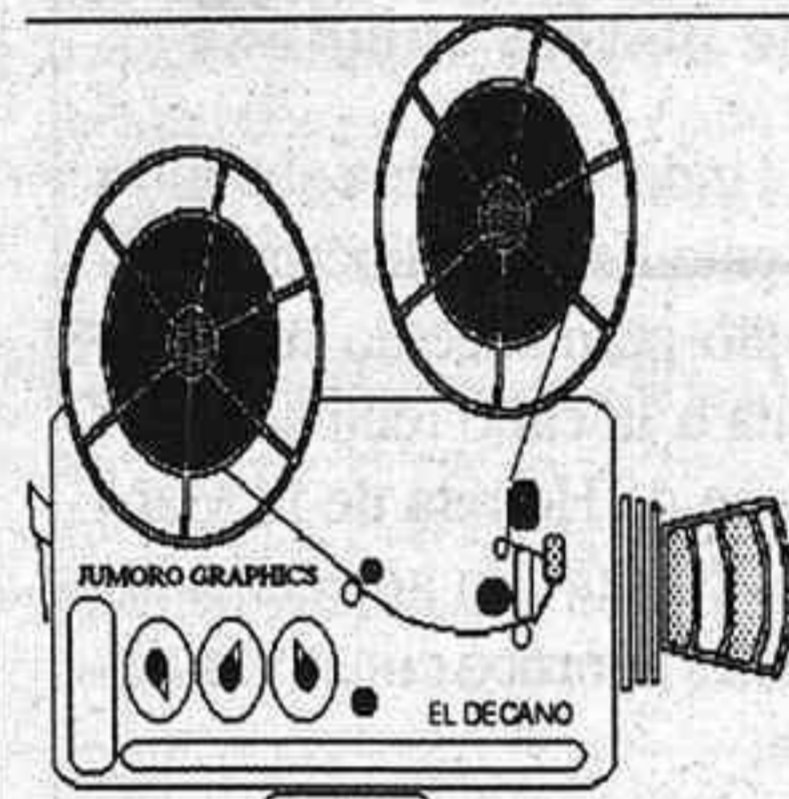

## La Cartelera

### CINE COLISEO

Continúa: "LA SIRENITA". De WALT DISNEY

### CINE MODERNO

Sigue en cartel: "ROCKY V"

### CINE IMPERIO

Continúa en cartel, "BIENVENIDO AL PARAISO" Dir.: Alan Parker.

Domingo especial 5 tarde: "LA PERUSTRINA"

## Jazz

## en Guadalajara

El pasado 18 de diciembre actuó en el Salón de Actos del Palacio del Infantado la Big Band del Foro, un gran grupo de Jazz en todos los sentidos, y es que son nada menos que 14 los músicos que forman esta orquesta de Jazz. Músicos, por cierto, de gran calidad, nacionales e internacionales, especialmente un batería y un bajo que brillaron a gran altura, junto con una potentísima sección de viento.

Cuatro saxofones, tres trompetas, dos trombones, un pianista, un bajo, un contrabajo, un batería y un guitarrista llenaron de acordes cálidos y un poco disonantes, pues hacen un Jazz bastante moderno,

basado en improvisaciones colectivas, dirigidas por el guitarrista y líder 'Angel Rubio. También hicieron algunas incursiones en un Jazz más clásico, como en el caso de un "rag-time" interpretado por los cuatro saxos o en un blues titulado "Desastre ecológico", dedicado a la organización ecologista "Greenpeace". Incluso hicieron una peculiar versión de algo tan típicamente español como una saeta.

Las deficientes condiciones acústicas de la sala hicieron que el potente sonido de la Big Band del Foro fuera, en ciertas ocasiones, demasiado potente. Pese a todo, fue un interesante concierto.



# La iglesia de la discordia

➔ La construcción de la iglesia "Beata María", en el polígono "El Balconcillo" cuenta con la oposición de algunos vecinos de la zona

La construcción de un templo en el barrio del Balconcillo, en la Avenida del Ejército ha causado un enfrentamiento entre el párroco y el obispado, por una parte y los vecinos del bloque de pisos conocido como "La modelo" por su parecido arquitectónico con la cárcel barcelonesa. Los vecinos se sienten afectados por que tan sólo existirán unos cinco metros de separación entre sus casas y el edificio religioso, lo que restará luminosidad y les dará a sus modestas viviendas sociales un toque aún más claustrofóbico.

Hasta ahora, la parroquia Beata María de Jesús desarrollaba sus actividades pastorales en un bajo comercial de 77 metros cuadrados alquilado. El nuevo edificio tendrá dos pisos, un semisótano y una planta baja y contará con despachos, una vivienda para los sacerdotes y unas aulas para promoción social (salones de niños, de ancianos, bibliotecas...).

## "EL TEMPLO ES TOTALMENTE NECESARIO"

Según las autoridades eclesásticas, el nuevo edificio era completamente necesario. Los vecinos no se oponen a la construcción de un nuevo complejo parroquial, pero piden que se reforme el proyecto o que se traslade la

edificación a otro lugar, pues se sienten perjudicados por la excesiva cercanía del templo.

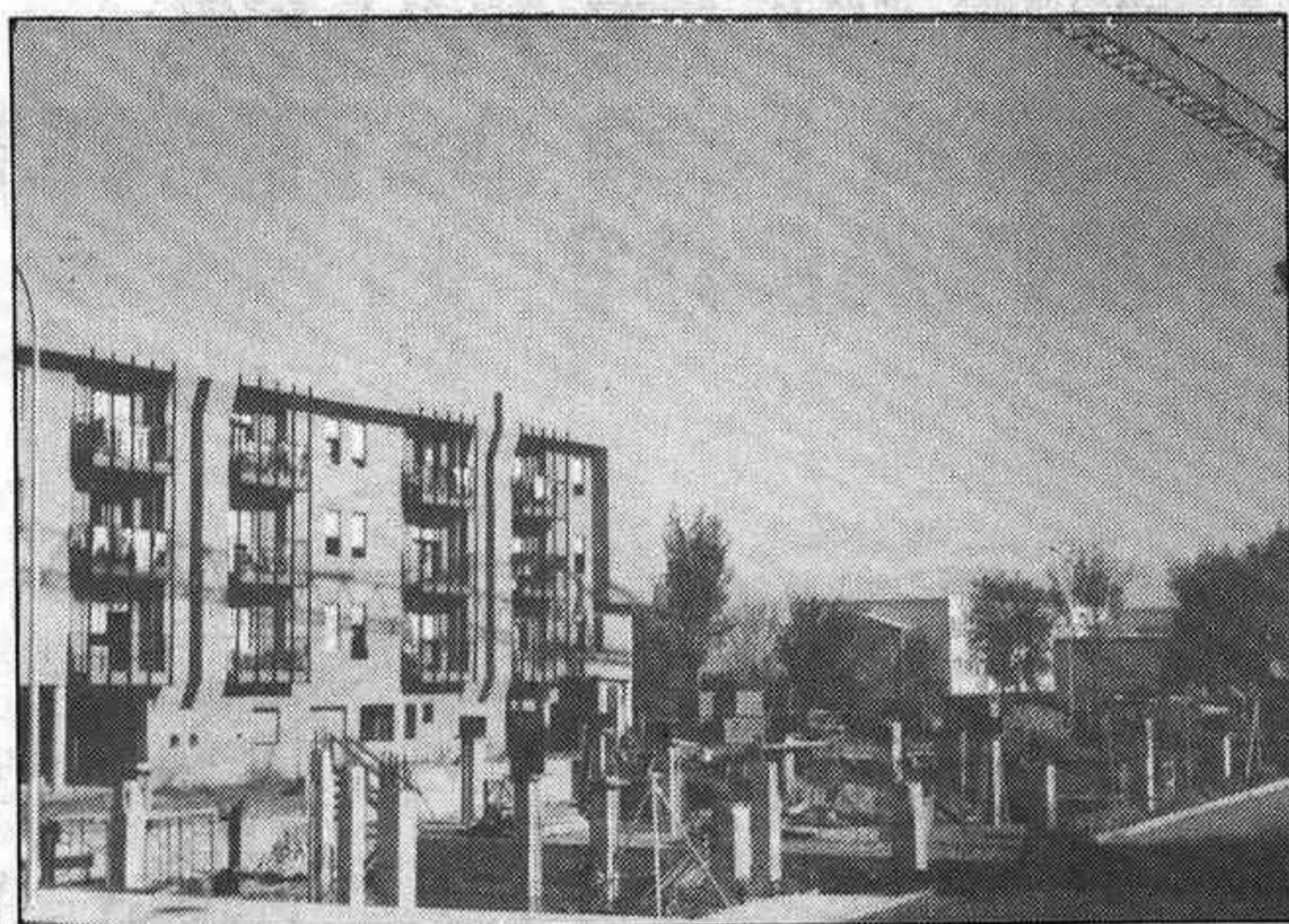

Los vecinos dicen que la iglesia queda muy cerca de sus casas, aunque esta situación se da en muchas calles de Guadalajara

El Ayuntamiento legalmente no puede hacer nada, pues ya aprobó el proyecto y concedió la licencia de obras. La corporación municipal ha ofrecido otra parcela para la ubicación de la iglesia, pero el obispado alega que el actual lugar es el idóneo para desarrollar la actividad pastoral.

En una nota enviada a los medios de comunicación el párroco Alfonso Martínez ha explicado su postura respecto al tema. En la nota, el sacerdote explica que no puede aceptar el traslado a la nueva parcela que le ofrece el Ayunta-

miento por que la nueva parcela cae en un extremo de la parroquia, casi dentro del territorio parroquial

de S. Juan de Avila.

Además, explica la nota de D. Alfonso, "se perdería el dinero empleado hasta ahora en la obra (más de 15 millones) y el Ayuntamiento no está dispuesto a correr con esos gastos. Se perdería igualmente las minutas del Colegio de Arquitectos y Aparejadores, que se aproximan a los tres millones y medio de pesetas. Habría que hacer otro proyecto, lo cual supondría nuevos gastos en perjuicio de la parroquia".

También sería necesario, sigue explicando la nota, atrasar la cons-

trucción un año, lo que supondría un encarecimiento de la misma, al subir el coste de los materiales y de la mano de obra. "La parroquia también saldría muy perjudicada económicamente"

Por otra parte, sigue explicando D. Alfonso en su nota, "se tendría que rescindir el contrato con la empresa constructora, de lo que se seguirían serios problemas económicos y laborales para la empresa y los trabajadores. Asimismo, quedarían defraudadas y perjudicadas cientos de familia que llevan años cooperando para la construcción del templo".

Como alternativa, el párroco de la Beata María sugiere que los pisos ocupados por estos vecinos se dedicaran a otra actividad (oficinas, por ejemplo) y que se les diera vivienda en otro lugar "en el que pudieran tener más sol y más luz".

Frente a esta postura del clero, los vecinos manifiestan que están dispuestos a llegar hasta donde sea: "vamos a reclamar al Defensor del Pueblo y al presidente de la Junta de Comunidades, José Bono. No queremos que se de marcha atrás en la construcción de la iglesia, lo que queremos es más distancia entre la iglesia y nuestro pisos".

NUESTRO  
CUMPLEAÑOS

VA

A SER

SONADO...

## Le timan 500.000 pts por el procedimiento del "Tocomocho"

Florentino M.S fue objeto del timo del "tocomocho". El hecho ocurrió alrededor de las 11,00 horas del pasado día 17, en la confluencia de las calles Toledo y Castilla, Dos individuos le abordaron, uno de ellos con una lista de premios de la ONCE, amañada, mientras que el segundo era portador de una tira completa, con el supuesto número premiado. El primero de los dos individuos, de unos 45 años, convenció a Florentino M.S para intercambiar la tira por millón y medio de pesetas. Tras este primer contacto, Florentino M.S se dirigió a la oficina del Banco Popular, donde retiró la cantidad de 500.000 pesetas de su cuenta corriente; tras esta operación, se le hizo entrega al propietario de la tira del medio millón de Florentino M.S y de un paquete, que supuestamente contenía en su interior un millón, por parte del individuo que había mostrado previamente la lista de supuestos números premiados. Tras este segundo contacto deciden encontrarse en las inmediaciones de una oficina del Banco Bilbao-Vizcaya, encuentro que, por supuesto, no llegó a producirse, para cobrar la tira.



## En Castilla-La Mancha INFORMACION PUBLICA

Se comunica que a partir del día 21 de Diciembre de 1990, el teléfono que corresponde a la Presidencia de la Junta de Comunidades de Castilla-La Mancha es el siguiente:

**TEL.: 26 76 00**

Prefijo: 925, para llamadas desde fuera de Toledo







Delegación del Gobierno en  
Castilla-La Mancha



**¿QUE HACE FALTA  
PARA SER DETECTIVE  
PRIVADO?**

**¿COMO SE MATRICULA  
UN COCHE IMPORTADO  
DE SEGUNDA MANO?**



**¿SE PUEDE CONSULTAR  
EL REGISTRO  
DE ASOCIACIONES?**

Para responder a estas preguntas o cualquier otra en relación con el Ministerio del Interior, hemos puesto a su servicio un equipo de personas a las que usted, con una simple llamada telefónica, podrá de forma rápida y directa consultar los requisitos, documentos o trámites que necesite.

Su identificación, la de su coche, lo necesario para viajar, sentirse seguro, prevenir desastres u obtener ayudas.

Toda la información que especialistas, con una completa base de datos, ponen a su alcance: desde su propia casa o acudiendo a una sola oficina.  
No pierda su tiempo.

**ESTE ES SU TELEFONO**



**900 150 000**



Ministerio del Interior

Oficina de Información y Atención al Ciudadano.



# GUADALAJARA POR DENTRO

## Ronda de refranes (III)

"Miralrío, mucha agua y poco vino". Podemos estar tranquilos, la filoxera no puede atacar mucho a las vides de este lugar. Los antiguos cocederos se han quedado sin mosto.

"Cuando el agua es mucha y el vino es poco, se añade agua al vino, y así no se sube al coco".

Al regreso de un viaje a Negrodo de Jadraque (acompañando a enterrar a Villamayor, párroco de San Nicolás de Guadalajara) don Gregorio Martínez me propuso hacer una parada en Miralrío, donde él había sido cura durante varios años. El pueblo queda en plena carretera hacia Soria, y el viajero, tal vez, pasa sin conocer todo lo que tiene de bonito. Junto a la plaza se encuentra la iglesia con su hermoso rostro de piedra y torre rematada en almenas de bolas; su interior es de tres naves de buena traza, en guerra perdió sus tesoros artísticos.

Desde la barbacana exterior se contemplan las esplendorosas vegas del Henares y Bornoba, y con el cielo sin nubes ni nubes se deja ver la lejana sierra. Allí en la vega surgió un pueblo: Salaices, del que no queda más recuerdo que la pequeña iglesia, donde ahora se venera a la Virgen de Cáritas, patrona de Miralrío. Tierra y agua.

"Agua va, agua viene, que produce vitalidad allí donde se tiene, sea campo o ciudad".

La emigración del verano ha dejado al pueblo como escondido, con pocos moradores. "Así todo a medio hacer", diría un vecino. ¿Será que ganar un duro, resulta difícil para el hombre del campo?. Y uno piensa, a la fuerza, en las cifras de parados, en los emigrantes que habitan entre nosotros... en tantos pueblos solitarios de la meseta castellana. ¿No habrá alguna solución?

Queremos ser optimistas al empezar el año. Desde este balcón abierto de Miralrío, presento mi ilusión y deseo:

"Mil novecientos noventa se marcha con frío y escarcha, que mil novecientos uno llegue feliz cual ninguno".

EPIFANIO HERRANZ.

## Almonacid de Zorita

### El alcalde da cuentas de la gestión municipal

Olegario García, alcalde de Almonacid, ha enviado esta semana pasada una carta a todos los vecinos del municipio en la que detalla las realizaciones que ha llevado a cabo el Ayuntamiento durante el año y cómo se han gastado los dineros de las arcas municipales. La carta explica las obras que ha llevado a cabo el Ayuntamiento en colaboración con diversas instituciones oficiales de ámbito provincial, regional y nacional (MOPU, las diversas conserjerías de la Junta de Comunidades, la Diputación Provincial...). Entre las obras realizadas por el Ayuntamiento destacan diversas tareas de pavimentación y asfaltado, el arreglo de la picota, subvenciones a organizaciones culturales y deportivas de la localidad, la depuradora, la residencia geriátrica...

#### METIDOS EN FIESTAS.

Por otra parte, las celebraciones navideñas se están desarro-

llando con brillantez en Almonacid. El día 22 tuvo lugar el pregón de Navidad a cargo del padre franciscano Víctor Díez Marina, al que siguió la actuación de la Coral "La Paz", de Pastrana. El día 24 se celebró la tradicional misa del gallo y el baile en el Casón Cultural, hasta altas horas de la madrugada fue amenizado por la orquesta "Bailén".

Continuando con los festejos navideños, el próximo día 29 tendrá lugar el festival infantil "Cabalgata de la risa", que actuará a las 5 de la tarde en la Residencia de la Central Nuclear y a las 7,30 en el Casón Cultural. El día 31 por la tarde se ha organizado un cotillón para la tercera edad. Y, ese mismo día, por la noche, tendrá lugar en el Casón Cultural la típica Fiesta-Cotillón, animada por la orquesta "Siglo XX". Los actos navideños concluirán con la popular, sobre todo para los chavales, cabalgata de reyes. □

### La Mancomunidad "Alta Alcarria" recibe su camión de recogida de basuras.

En un acto que se celebrará hoy día 26, La Mancomunidad "Alta Alcarria" recibirá un camión de recogida de residuos sólidos (para los mortales, basuras). Efectuarán la entrega José Luis Ros, consejero de Industria y Turismo de la Junta de Comunidades de Castilla-La Mancha y Venancio Rubio, director general de Administración Local, que hoy mismo se traslada-

rán a Sacedón para un acto de las mismas características. El acto tendrá lugar a las 10,30 de la mañana en el Ayuntamiento de Trijueque.

La Mancomunidad "Alta Alcarria" ha sido creada recientemente y engloba a los Ayuntamientos de Aldeanueva de Guadalajara, Valdegrudas, Centenera, Atanzón, Caspueñas, Gajanejos y el barrio de Rebollosa de Hita, perteneciente al municipio de Torija. En principio, esta mancomunidad, cuyos estatutos entraron en vigor el primero de agosto de este año, tiene como fin la recogida de residuos sólidos, pero sus estatutos se encuentran abiertos a la prestación de nuevos servicios. Para la prestación de estos servicios de recogida de basuras, la Mancomunidad "Alta Alcarria" cuenta con el camión de recogida de basuras que le será entregado hoy, con contenedores y con un vertedero de residuos controlado por el municipio de Centenera, todo ello subvencionado por la Junta de Comunidades.

Esta es la mancomunidad número catorce que se constituye en nuestra provincia. Entre todas ellas engloban un total de 116 municipios, lo que supone un 70% de la población de Guadalajara.

...PORQUE

NO

SE CUMPLEN

25 AÑOS

TODOS

LOS DIAS

DON ALGODON

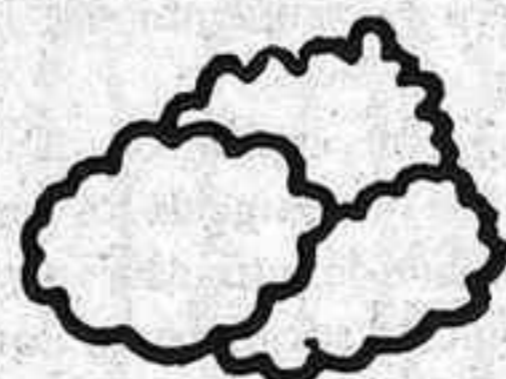

Les desea Felices Fiestas  
y les ofrece sus estupendas  
REBAJAS, todo de temporada

Fernández Iparraguirre, 15 Teléfono 22 64 62 GUADALAJARA





## Después de las uvas

La Navidad está llena de oportunidades para pasárselo bien, comer y beber. Lo primero está asegurado en casa donde la familia ya se encarga de que el estómago sienta esas fechas y de lo segundo ya nos encargaremos de encontrarlo, lo que no es difícil pues tanto discotecas como pubs y otros locales ofrecen una amplia gama de oportunidades para disfrutar intensamente de estas noches.

Nochebuena, Nochevieja y Reyes son las fechas en que esta serie de locales hacen fiestas especiales donde está asegurada la diversión hasta que el cuerpo aguante.

Pero sin duda alguna, el plato fuerte llega después de saludar el nuevo año con las tradicionales doce uvas que consumiremos en casa, enfrente del reloj del Ayuntamiento o en alguno de los locales que abren al público en esa hora tan señalada.

La oferta para esa noche es homogénea y casi todos nos ofrecen el típico Cotillón, los agradecidos tentempiés, las guirnaldas, matasuegras y sombreritos de papel en mayor o menor medida lo que tiene su traducción en el precio de la entrada.

Tienes que darte prisa si quieres participar en una de estas fiestas pues la reserva de mesas con antelación es algo impuesto por la mayoría de locales como por ejemplo en discoteca GU donde habrá barra libre y chocolate para los asistentes que anteriormente deberán pagar cinco mil del ala. El Búmerang celebrará su gala a puerta cerrada, el precio es de 8000 pesetas por pareja y también ofrece barra libre y chocolate. La discoteca Manía, previa reserva de mesa que te costará 4000 pesetas, celebrará varios concursos con premios incluidos, habrá consumiciones gratis y no subirán los precios de las copas. Las Cuevas del Clavín cobrará 7000

pts. por pareja y dará cava y chocolate con churros previa reserva. La discoteca Puzzle dará cotillón y dos consumiciones gratuitas a parte de los aperitivos y el chocolate por el precio de 2500 pesetas. El Pí cobrará mil pesetas de entrada por una noche de diversión asegurada.

Otras discotecas de la capital como Nardos, Splash o Indalo también celebrarán contigo la llegada del nuevo año.

Si eres amigo de chaqueta, corbata o traje de noche, el Club de Campo del Casino celebrará su tradicional velada llena de gente "guapa". Y si sigues la carretera, hay fiesta asegurada en todos los locales de cada uno de los pueblos de la provincia como por ejemplo en Maravedí, Horche.

De unos años aquí, algo muy extendido entre la gente joven, es juntar a sus amigos en la antigua casa del abuelo, en ese garaje que siempre está vacío o en algún local alquilado, comprar entre todos los elementos imprescindibles para conseguir pasar la noche "decentemente" y utilizar ese local con música de cassette y un par de bombillas para alumbrar de base para desplazarse por toda la ciudad asegurándose un sitio para llenar los vasos de plástico y encontrar a gente conocida si no "ves" a nadie.

Para terminar, dos avisos: el precio de las copas sube esta noche en casi todos los locales; pidan o no pidan entrada y no gastéis gasolina bajando a la cantina de la estación a tomar el chocolatiño o lo que se tercie puesto que permanece cerrada por reformas.

Los más valientes terminarán con el sol aplastando sus maltrechos sentidos con el primer vermouth del año y la primera bronca en casa.

ALVARO NUÑO

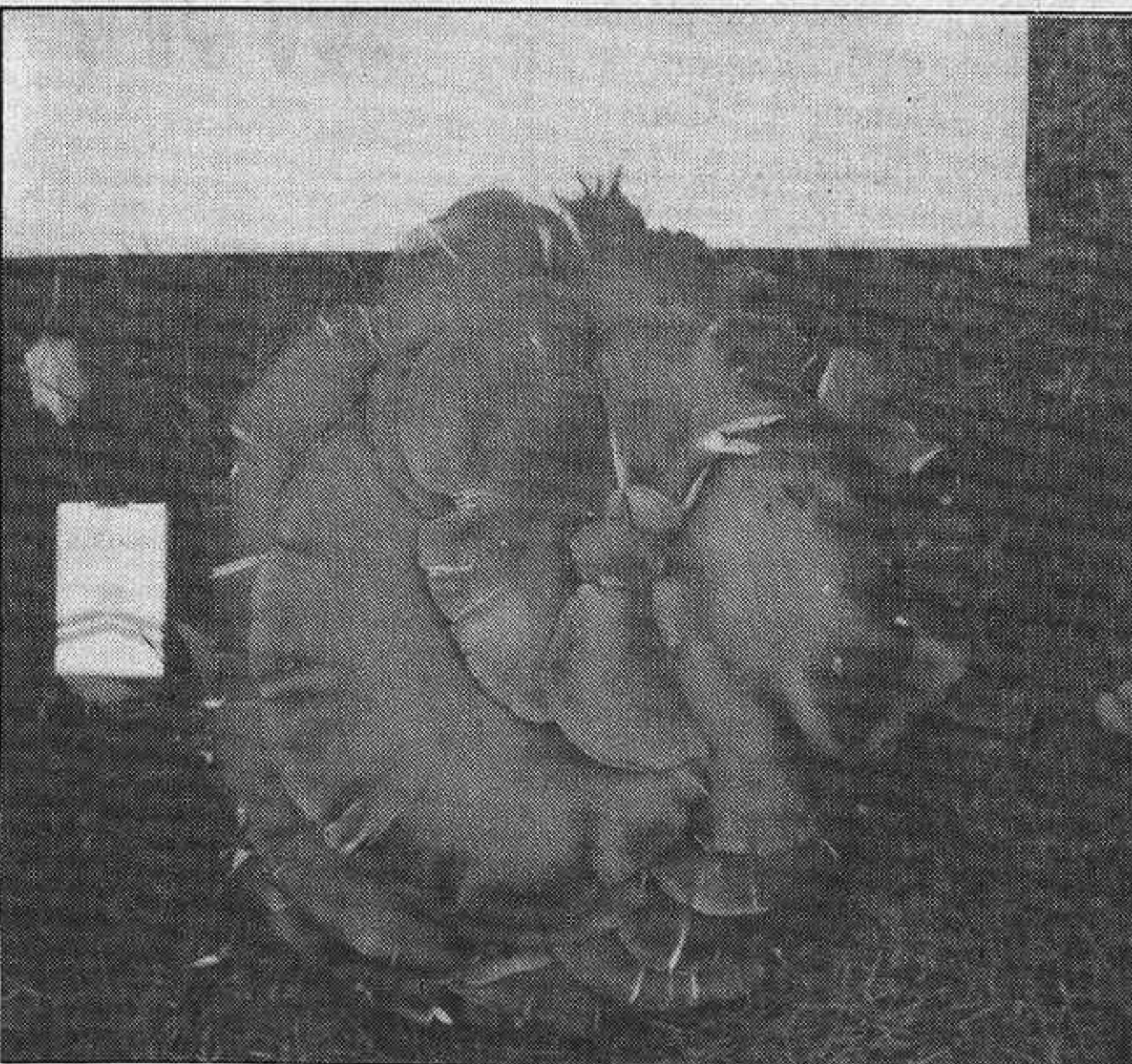

Una seta de cuatro kilos y medio

Juan Francisco Manzano Domínguez, de profesión transportista, paró su camión, se adentró en el campo para estirar las piernas y esas cosas, y se topó con esta fenomenal seta de cardo que pesó cuatro kilos y medio y mide 50 centímetros de diámetro. Juan Francisco no nos ha dicho en qué lugar de Guadalajara la encontró (previsor él) pero sí que se la comerá durante estas fechas con su familia. ¡Pues que aproveche!

## Horche

Múltiples actividades para esta Navidad.

Muchas y diversas son las actividades que se están llevando a cabo en esta localidad, con motivo de la Navidad. El punto inicial fue el Pregón, que se celebró en la iglesia parroquial, en la tarde noche del domingo 23. Corrió a cargo del diácono Juan Antonio Fernández, que hizo una apología de la Navidad, en forma de cuento, que resultó muy bonita y amena. El acto fue amenizado por la Rondalla Joven de Horche.

### El reloj, en Nochevieja.

Como ya anunciábamos hace un par de números, el reloj de ayuntamiento será inaugurado oficialmente en Nochevieja. La alcaldía ha instado a todos los vecinos y visitantes a comerse las uvas en la Plaza Mayor, invitándoles a cava y sidra.

El reloj, que ya funciona desde hace un par de semanas, está situado en la torreta aneja a la Casa Consistorial, y tiene sintonía para las horas y las medias, luz, megafonía propia para bandos y otros anuncios.

### El III Concurso de Belenes.

Esta tarde visitará el Jurado calificador del III Concurso de Belenes, todas y cada una de las casas de los participantes en el mismo. El certamen, organizado por la Concejalía de Cultura del Ayuntamiento de Horche, consta de dos premios: uno de 10.000 pts, y otro de 5.000.

## Región

Se aprueba un decreto por el que se establece el Plan Regional de Solidaridad.

El Consejo de Gobierno de la Región ha aprobado, a propuesta de la Consejería de Sanidad, el Decreto por el que se establece, en Castilla-La Mancha, el Plan Regional de Solidaridad.

Según ha informado el Consejero de Sanidad y Bienestar Social, Antonio Pina, en el Plan Regional de Solidaridad se recogen tres tipos de ayudas:

-Extraordinarias: destinadas a paliar situaciones de emergencia social, de carácter transitorio, con una cuantía máxima de 180.000 pts.

-Ordinarias: de carácter periódico y de cuantía variable, en función del número de miembros de la unidad familiar. Garantizan el 60 por 100 del salario mínimo interprofesional, más un 6,6 por 100 del S.M.I. por cada miembro de la unidad familiar.

-Inserción: prestación de carácter económico que exige de los perceptores la realización de actividades destinadas a la integración sociolaboral. Los perceptores se vinculan mediante contrato laboral con entidades gestoras (Ayuntamientos y O.N.G.) y perciben el S.M.I.

El presupuesto de 1991, previsto para el Plan Regional de Solidaridad, que asciende de 950 millones, incluye los siguientes conceptos:

-Ayudas extraordinarias: 50 millones de pesetas, con una previsión de 350 beneficiarios titulares y 1000 personas beneficiadas.

-Ayudas ordinarias: 250 millones de pesetas, con 1.650 beneficiarios, y 5.000 personas beneficiadas.

-Ayudas de inserción: 650 millones de pesetas, con 1800 beneficiarios titulares y 5.500 personas beneficiadas.

# Actualidad Diocesana

### El Prelado cumplió 75 años.

El pasado día 24 cumplía 75 años el Prelado de la Diócesis, Dr. Pla y Gandía, que regenta la misma desde mayo de 1981. En su propósito está, tras su jubilación, -que se producirá cuando el Santo Padre lo estime pertinente- marchar a trabajar a América y, en todo caso, dedicar más tiempo al estudio, la oración y el confesionario.

El Dr. Pla, nacido en Agullent (Valencia), el 24 de diciembre de 1915, se ordenó de obispo el 8 de mayo de 1971, siendo el obispo nº 73 de la Diócesis de Sigüenza, de la que Protógenes fue el primero (589-631), y D. Bernardo de Agén fue el obispo-reconquistador de la ciudad (1121-1152).

### Cuatro nuevos diáconos para la Diócesis.

En la capilla del Seminario de Sigüenza se ha concedido la orden del diaconado a cuatro alumnos del mismo. Se trata de José María Muñoz Blázquez, oriundo de Romanones, que estudia 4º de Teología; Andrés García Torres, de Madrid; José L. Ruiz Albarrán y Fernando García Serrano, ambos de Guadalajara. En la misma ceremonia se confirió el ministerio de Lector a otros tres seminaristas, así como dieron el paso de "candidatos" cuatro.

### Encuentro de las Asociaciones Católicas de Padres de Alumnos.

En nuestra capital ha tenido desarrollo un encuentro de representantes de APAS, agrupadas en la Federación Católica de Padres de Familia y Padres de Alumnos, al objeto de deliberar sobre Educación, bajo el título general de "Paternidad y educación".

Asistieron más de un centenar de representantes, exponiendo el principal tema del día, "Situación de los padres de alumnos en el momento presente y en el futuro inmediato de la LOGSE", Antonio Gilaberte, presidente de la Federación Provincial.

### La madera revaloriza y ennoblece su casa



Librerías de estilo a medida · Balcasartes  
Muebles de encargo · Decoración en general  
Proyectos y presupuestos gratis

Llámenos o visite nuestra exposición.

## EBANISTA DECORADOR Abad

Taller - Estudio:  
Casto Plasencia, 13 - Tel. 22.33.65  
GUADALAJARA

## FLORA VILLA, S.A.

Les desea un Feliz y Próspero Año Nuevo



- TRANSPORTES DE VIAJEROS
- EXCURSIONES Y VIAJES CON AUTOCARES ULTIMOS MODELOS
- AIRE ACONDICIONADO, VIDEO, ETC.

BRIHUEGA  
P.º María Cristina, 3  
☎ 28 00 19

ESTACION DE AUTOBUSES  
C/. Dos de Mayo, 1  
☎ 21 25 00



# GRAN SORTEO



# ANIVERSARIO

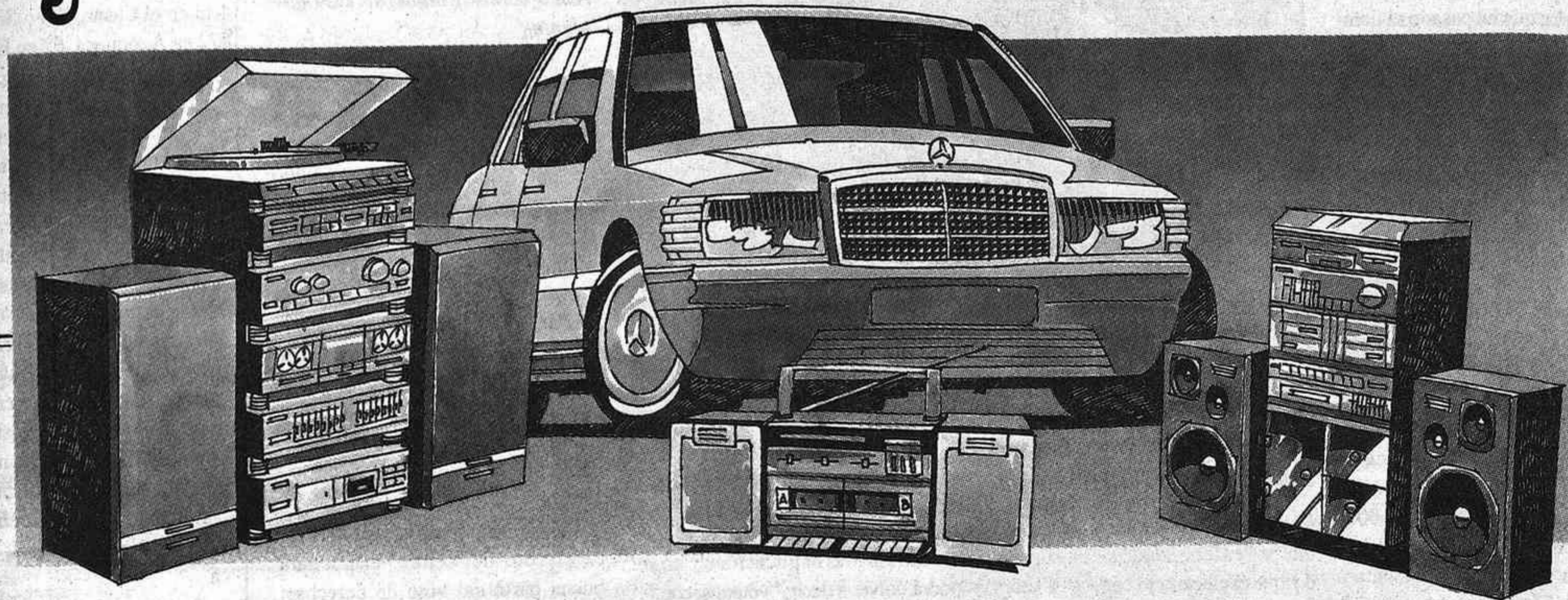

## PREMIOS

- 1 Automóvil MERCEDES 190 E-INYECCION
- 5 Grandes Equipos Compact Disc PHILIPS
- 25 Cadenas Midi PHILIPS
- 100 Radio Cassettes Stereo PHILIPS con doble pletina

SORTEO PUBLICO: 27 DE DICIEMBRE DE 1990

Además del Gran Sorteo 25 Aniversario, queremos brindar con nuestros clientes.

Del 19 al 27 de Diciembre de 1990

## REGALAMOS BOTELLAS DE CAVA

- Por ingresos (\*) de 25.000 ptas. o más, en libretas de ahorro o cuentas corrientes.

Los clientes con domiciliación de cobro de nómina o pensión, o bien del pago de seguridad social agraria o de autónomos, pueden retirar su botella de Cava sin necesidad de hacer ingreso.

- (\*) - Un solo regalo por cliente. Solo personas físicas.  
- Para retirar las botellas de cava es necesaria la presentación del boleto de participación, que todos los clientes recibirán por correo en su domicilio.  
- Los nuevos clientes también recibirán este regalo al abrir sus cuentas.  
- Para más detalles e información hay folletos de mano EN TODAS NUESTRAS OFICINAS.

# ¡CELEBRELO CON NOSOTROS!





# El CDS aspira a ser la "llave" para la gobernabilidad de la Capital y la Región

⇒ Están dispuestos a reconocer que se equivocaron al llevar en sus listas a gentes que no lo merecían.

En la tarde del pasado jueves tenía lugar una rueda de prensa, convocada por el CDS, en la que la información facilitada corrió a cargo de Fernando González Gálvez, presidente provincial, Rafael Martínez Campillo, secretario nacional de organización y diputado al Congreso por la provincia de Alicante.

Se nos explicó que el partido entiende que se encuentra ya en precampaña, que ha pasado el tiempo de las mayorías absolutas y que está subiendo el papel de los partidos de centro progresistas. Los hombres que han ocupado cargo, en nombre del CDS, en estos cuatro años, explicarán lo que han hecho con toda claridad.

A esta primera intervención de Fernando González seguía la de Rafael Martín, quien daba cuenta de lo que se ha venido haciendo hasta ahora y de lo que hay que hacer hasta el 26 de mayo, día de las elecciones. Hay un programa-guion con 28 puntos, y se tratará de luchar por una ciudad más limpia, más verde y mejor organizada. Los 55.000 afiliados recibirán este programa entre enero y marzo, y la presentación de candidatos de capitales de provincia y autonómicos tendrá lugar en febrero. La campaña se apoyará, en gran parte, en los 5.500 concejales, los 800 alcaldes, 104 diputados autonómicos y 90 diputados provinciales con que cuenta el partido.

## Han perjudicado malas conductas y malos comportamientos.

Se le planteó a Rafael Martínez el ejemplo negativo y los comportamientos "extraños" de algunos militantes, en la ocupación de cargos, de la que Guadalajara tenía buen ejemplo en el Ayuntamiento de la capital o el parlamento autonómico, puestos de acuerdo con PSOE en ambas situaciones.

Después de informar que piensan presentar candidaturas en localidades que significarán el 85 por 100 de

la población, reconoció que "el mal momento del aluvión ha pasado y la Ejecutiva actual no tiene nada que ver con los anteriores, que ya

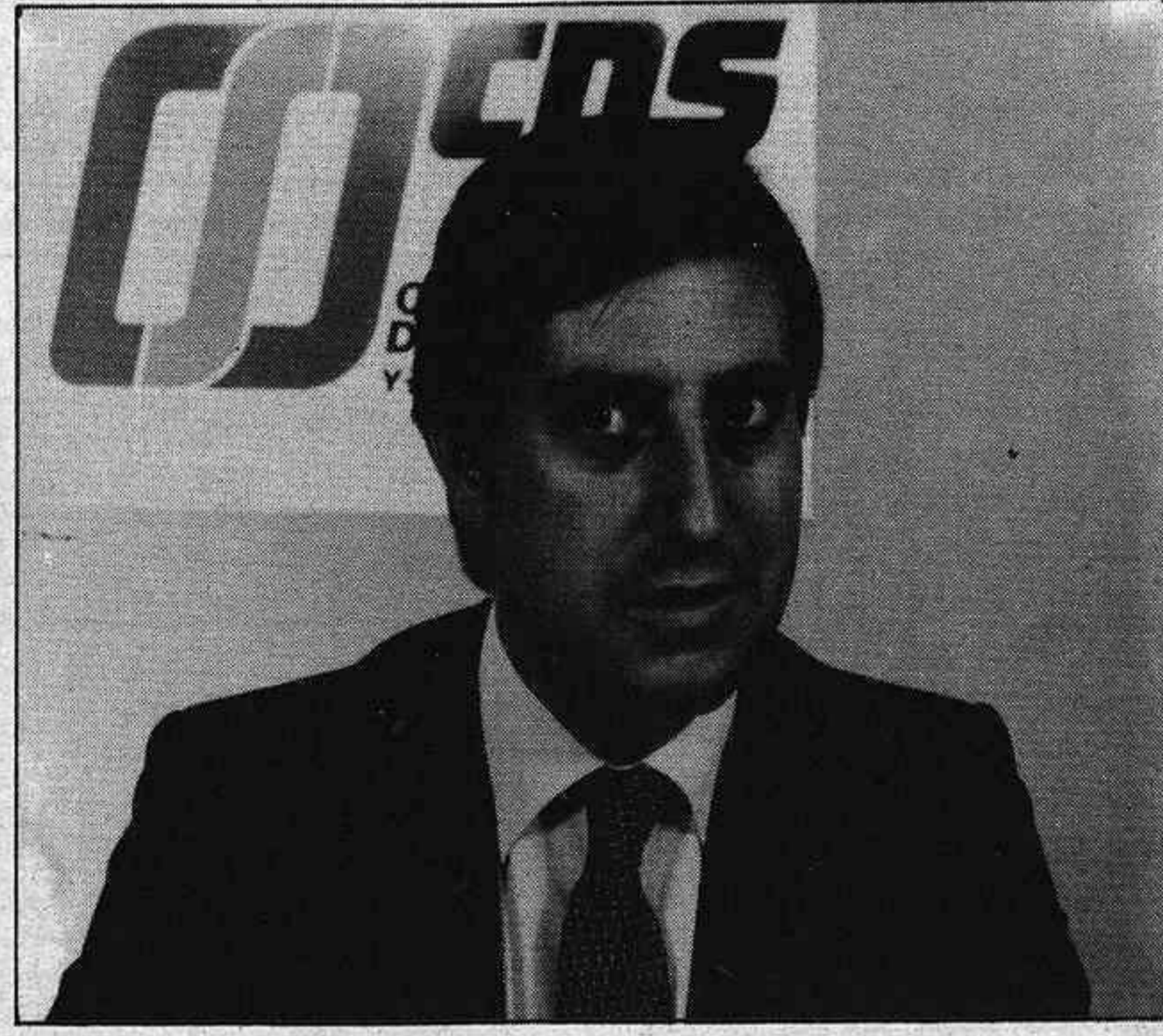

Fernando González Gálvez  
Presidente de C.D.S.

han salido del partido". Se estima que la "enfermedad" se ha superado, que el electorado conoce de sobra a los que vayan a ser candidatos por Guadalajara y que tendrá que admitir que en todos va a haber "grandes dosis de honestidad, capacidad y eficacia". El partido piensa "pedir perdón al electorado por haberse equivocado y por haber llevado a sus listas a gentes que no lo merecían, que llegaron al olor del poder".

## Las expectativas

Cuentan, según los últimos sondeos, con el 10 por 100 del electorado, y aspiran a ser algo más que un partido bisagra. De todos modos "vamos a tener la llave de la gobernabilidad en la capital y en la región Castilla-La Mancha".

Se le planteó algo tan crudo como esto:

-El CDS ha desconcertado al electorado. Sus bandazos de izquierda a derecha, su falta de concreción

de posturas ha llevado al ciudadano a pensar que votar CDS es no saber qué se vota, ni a quién va a servir al final su voto. Cuando llegue la pró-



Rafael Martín

xima cita electoral no se podrá pedir el voto sin más explicaciones; no se podrá volver a decir, "vótenos, confíe usted en nosotros, que ya haremos nosotros, con su voto, lo que más convenga". Al CDS se le va a exigir que concrete, en el caso de no obtener mayoría absoluta, con quién piensa gobernar, si con la derecha o con la izquierda. El cheque en blanco del voto de algunos ya no existe.

Para Rafael Martín, "el desconcierto lo han producido los otros partidos, que han criticado los acuerdos puntuales de forma muy distinta, según les perjudicaran o beneficiaran". El CDS ha conseguido atraer hacia el centro, hacia su programa, los programas de los demás. "Nunca ha ido detrás de los planteamientos del PP o PSOE. Su

estrategia sigue consistiendo en, mediante pactos, "tener el gobierno o contribuir a la estabilidad en la gobernación". Sin aclarar sobre si la "llave" va a abrir a derecha o izquierda, reconoció que el PP les ha lanzado una OPA hostil, tratando de llevar concejales del CDS a sus filas, aunque solo lo hayan logrado en 38 ocasiones, "aunque se han aireado como si hubieran sido quinientos".

Su reflexión es fácil: el PP -según sus previsiones- no va a obtener mayoría absoluta ni en los núcleos de población de más de 50.000 habitantes, ni en las capitales de provincia ni en las comunidades autónomas. "¿En quién se va a apoyar para gobernar?, ¿en IU?, ¿en el PSOE?, ¿en nosotros, que nos han golpeado y nos han hecho mucho daño?. El PP, que debería haber mimado al CDS se ha cerrado las puertas; se ha marginado políticamente?".

Para Rafael Martín, si el PP busca el voto del centro abandonará buena parte del voto de derechas, cosa que "no consentirán los actuales líderes del PP, que son más jóvenes pero más conservadores que los de antes". De cualquier modo, la huida de hombres del CDS hacia el PP les "va a permitir librarse de traidores y de gentes que no deberían estar en la política". En su opinión, "lo que la gente quiere es que se les resuelvan sus problemas". Respecto a la abstención, por último, dijo que perjudicaba más al voto reflexivo que al incondicional. De cualquier modo "el electorado acabará por votar nuestras listas por nuestra propia capacidad de convicción, por programa y por la calidad humana de sus componentes".

## TELEFONOS

### En Guadalajara 1716 solicitudes sin atender

El Gobierno, en relación con las preguntas que en su día realizaron los senadores del Partido Popular, José María Bris y Rafael Hernando, haciendo incidencia sobre varios temas en relación con las inversiones realizadas o por realizar por la Compañía Telefónica en Guadalajara, ha contestado en los siguientes términos:

En nuestra provincia quedan todavía 1716 solicitudes de instalación de líneas telefónicas que aún no han podido ser atendidas; de ellas 277 corresponden a la capital y el resto a la provincia, destacando las 116 pendientes en el Casar, 90 en Sigüenza, 72 en Azuqueca, 62 en Espinosa y 50 en Molina de Aragón.

En relación con el tiempo medio de instalación de un teléfono, entre su petición y la concesión del mismo en la provincia de Guadalajara es de una media de 4,7 meses actualmente.

Por último, en lo que se refiere a la extensión del servicio telefónico en el medio rural, concretamente a la constitución de nuevas zonas urbanas, entre los años 1990 y 1991 se constituirán en zona urbana todos los municipios que tenían más de 50 habitantes en el último censo del Instituto Nacional de Estadística.

A juicio de los senadores del Partido Popular, esta contestación no resuelve los problemas que tiene la provincia de Guadalajara, ya que los habitantes del medio rural seguirán dependiendo de la entrada de su municipio en el Plan de Inversiones de la Compañía Telefónica Nacional de España para poder contar con dicho servicio en calidad de abonados, y por otra parte, en la contestación no se incluye a los 51 pueblos menores de 50 habitantes con que cuenta en estos momentos nuestra provincia, que deberían ser atendidos por el Gobierno con los mismos servicios con los que pueden contar el resto de los ciudadanos.

**SALON DE PELUQUERIA Y BELLEZA**

LES DESEA FELICES FIESTAS OBSEQUIANDOLES CON UN REGALO.

SE HACEN PEINADOS DE FIESTA

Diariamente de 8 de la mañana a 8 de la tarde  
SABADOS DE 8 A 1

Alonso Núñez Reinoso, 11 A - Tfn.: 21 45 93 - GUADALAJARA

**Adhesa les desea Felices Fiestas.**

Francisco Arifio, 58 - Teléf.: 212510 - 212569 - GUADALAJARA

EL I  
BR  
Nue  
Jef  
Civ  
D.  
ha si  
ne  
Guar  
vicio  
Pre  
libr  
luc  
Ma  
Ho  
cho  
su lib  
do",  
Fund  
las 7  
ejem  
breri  
nues  
el Sa  
ca P  
Infan  
sent  
color  
calis  
Sub  
Ju  
des  
dep  
La  
y Cu  
la re  
activ  
que  
mo  
exis  
solici  
ven  
vece  
cará  
tude  
Del  
Cor  
Cul  
199  
La  
ci  
su  
tr  
I  
Ind  
do,  
Ind  
de  
bol  
con  
ras  
sub  
util  
pro  
mis  
por  
nac  
por  
duc  
otr  
de



BREVES • BREVES • BREVES • BREVES • BREVES

**Nuevo Coronel en Jefe de la Guardia Civil en Guadalajara.**

D. José María Martín Moreno ha sido designado nuevo Coronel en Jefe del 14º Tercio de la Guardia Civil que presta sus servicios en Guadalajara.

**Presentación del libro "Confieso que he luchado" de Marcelino Camacho**

Hoy día 26, Marcelino Camacho presentará en Guadalajara su libro "Confieso que he luchado", en un acto organizado por la Fundación Juan de Mairena. A las 7 de la tarde, el autor firmará ejemplares de su libro en la librería Emilio Cobos, sita en nuestra calle mayor. A las 8, en el Salón de Actos de la Biblioteca Pública, en el Palacio del Infantado, tendrá lugar la presentación del libro y un posterior coloquio con el conocido sindicalista.

**Subvenciones de la Junta de Comunidades para actividades deportivas**

La Conserjería de Educación y Cultura convoca ayudas para la realización de programas de actividades físico-deportivas y que favorezcan el asociacionismo deportivo aparte de las ya existentes federaciones. Pueden solicitarlas asociaciones de jóvenes, de alumnos, de padres de vecinos y demás entidades de carácter no lucrativo. Las solicitudes han de presentarse en las Delegaciones Provinciales de la Conserjería de Educación y Cultura antes del 14 de enero de 1991.

**La Cámara de Comercio crea una bolsa de subproductos industriales.**

La Cámara de Comercio e Industria de Guadalajara ha creado, junto con otras Cámaras de Industria y Comercio, una Bolsa de Subproductos Industriales. Esta bolsa tiene como fin poner en contacto a empresas productoras de residuos, excedentes o subproductos susceptibles de ser utilizados por otras empresas y propiciar el intercambio de los mismos. Se pretende así reducir, por un lado, los gastos de eliminación o tratamiento de residuos por parte de las empresas productoras de los mismos y, por otra parte, disminuir los costes de materias primas secundarias

o auxiliares de las empresas que demanden esos productos excedentarios.

Para facilitar estos objetivos, las cámaras de comercio editan un boletín trimestral que se distribuirá entre las empresas y que también se puede conseguir en las cámaras de Comercio correspondientes. En esta publicación se pueden insertar tanto ofertas como demandas de subproductos, todo ello de manera gratuita. Además, el boletín incluirá información de interés sobre distintos aspectos relacionados con el medio ambiente como legislación, ayudas financieras, convocatorias, etc.

**Certamen de Rondas Navideñas en Torija**

El día 29 de diciembre se celebrará en Torija el I Certamen de Rondas Tradicionales Navideñas. Este certamen está organizado por la Asociación Cultural Barbacana y cuenta con la ayuda de la Consejería de Educación y Cultura de la Junta de Comunidades de Castilla-La Mancha.

En el Certamen participarán las rondas de Valdeavellano, Atienza, Archilla, Peñalver, Berniches, Horche, Moratilla de los Meleros, Aranzueque, El Alamín (Guadalajara) y Torija.



Las rondas se concentrarán a las 6,30 de la tarde en la Plaza de Torija, para ir luego a la iglesia parroquial, donde tendrá lugar el pregón de Navidad y el Belén viviente. A las 7,30 comenzará el certamen de rondas. A las 9,30 tendrá lugar la ronda de calle y a las 11,30, la entrega de premios en el Centro Social Polivalente.

Durante la Ronda de Calle se degustarán migas, caldo y gachas del lugar. Finalizada la entrega de premios se servirá un vino español

La Junta  
de Comunidades  
de Castilla-La Mancha  
les desea  
Feliz Navidad  
y Buena Estrella  
para el Año Nuevo  
que Comienza



GUADALAJARA

# CRONICA DE UN AÑO

1990

ENERO

○ Tres "grapos", procedentes de Soria, ingresados en el Hospital del INSALUD en huelga de hambre.

○ Diputación aprueba un presupuesto de 6.214 millones para 1.990.

○ La Cofradía de los Apóstoles, contraria al traslado de la Festividad del Corpus al domingo, aunque finalmente se plegaron a la decisión del Gobierno y la Conferencia Episcopal, desfilando en la nueva fecha.

○ La Central de Trillo generó el 6 % de la producción energética nacional, según consta en la presentación del resumen de actividades de 1.989.

○ Fernando González Gálvez elegido, sin oposición, presidente del CDS de Guadalajara.

○ Suscrito un hermanamiento entre las provincias de Siena (Italia) y Guadalajara.

○ El nuevo Juzgado de lo Penal abre bajo mínimos; por no tener, no dispone ni de sala de testigos ni desalida de incendios.

○ Camilo José Cela recibe la Medalla de Oro de Guadalajara en el transcurso de una sesión solemne celebrada en el Ayuntamiento.

tamiento, durante la cual anuncia que se ha comprado una casa en nuestra Capital. El Nobel se convierte así, en un vecino nuestro.

FEBRERO

○ Una bomba inerte, desprendida de un avión de guerra, cae en Balconete.



La Corporación Municipal registró diversos cambios. Se fueron Concha Rodríguez (en la fotografía) Juan Pablo Herranz y Rufino Sanz, los dos primeros del PSOE y el último del CDS.

○ La Asamblea Local del PSOE calificó de "falsa" una información difundida por el Comité Ejecutivo Provincial del PSOE, en la que se decía que "diversas manifestaciones pusieron de manifiesto la importante pérdida de apoyo popular al PSOE de la capital y la necesidad de analizar las causas del retroceso".

○ Cuarenta y dos municipios piden que se amplíen las compensaciones a un área de 30 kilómetros entorno a las centrales

nucleares, en lugar de los diez que marca la actual normativa.

MARZO

○ Irizar saca adelante los presupuestos municipales gracias al apoyo del Partido Popular. Los concejales del CDS e IU abandonaron el pleno.

○ El concejal socialista del Ayuntamiento de Guadalajara, Julio Arroyo, elegido nuevo presidente de la Mancomunidad de Aguas del Sorbe.

○ Dos de cada tres parados en Guadalajara son mujeres, según datos de la oficina del INEM.

○ Manuel Gala continuará como rector de la Universidad de Alcalá, reelegido por tercera vez.

○ La Central de Trillo reanuda su actividad tras quince días de parada para reparar una bomba de refrigeración.

○ Los "grapos" ingresados en el Hospital superan los cien días en huelga de hambre.

○ Sesenta sacerdotes celebraron el funeral por Vicente Moñux, durante muchos años rector del Seminario y fundador del Colegio Sagrada Familia.

○ Los "grapos" abandonan el Hospital de Guadalajara en dirección a la Prisión Provincial.

○ Rufino Sanz abandona el

CDS y devuelve su escaño de concejal. Sanz Peinado, un hombre que dejó una grata impresión en el Ayuntamiento por su honestidad, había manifestado repetidamente su intención de abandonar la política y dedi-

una autopista por el Valle del Henares en el aspecto Medio Ambiental. Cuando el proyecto salió a información pública, esta misma entidad sólo presentó alegaciones puntuales pero no una valoración negativa del pro-

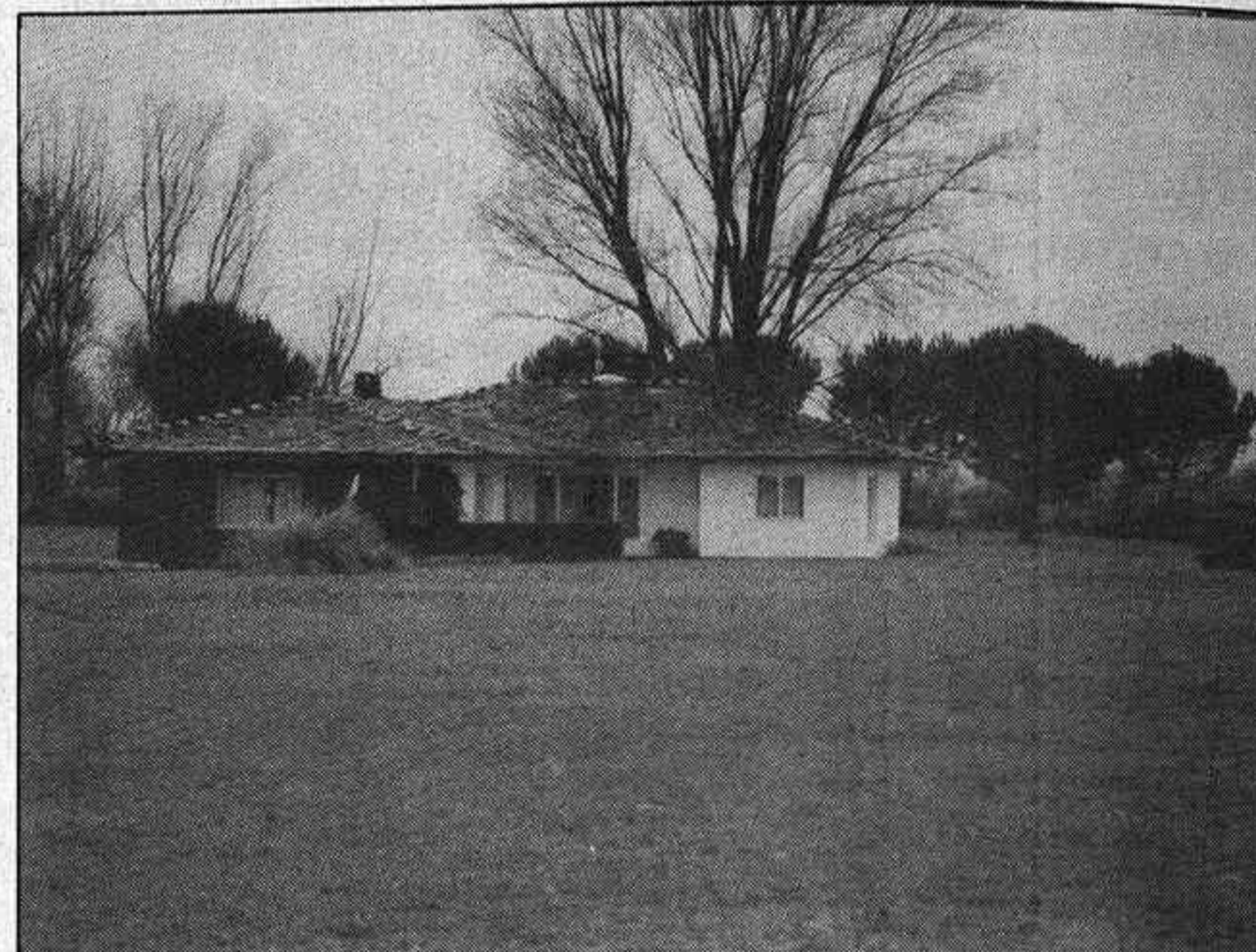

Camilo José Cela, que vivía de alquiler en el Clavín, se compró este año una casa en Guadalajara y se ha empadronado en esta ciudad. El Nobel ha sido desde entonces un vecino más, asistiendo a numerosos actos y celebraciones como la Botarga de Peñalver a la que pertenece esta curiosa fotografía

carse de lleno a preparar oposiciones para abogado del Estado.

○ El dirigente nacional del PCE, el alcarreño Francisco Palero declaraba, tras los sucesos del Este: "lo que ha muerto es el stalinismo no el comunismo".

○ Diputación informa negativamente sobre el trazado de

yecto.

○ Las tarifas del autobús no se incrementarán en los dos próximos años.

○ El Ayuntamiento de Molina pide la propiedad del castillo.

○ El Ayuntamiento decide

(Continúa en la pág. siguiente) ↓

Discoteca

Baravedí

Con la mejor música

abierto visperas de festivos, festivos, viernes, sabados y domingos

C/ Mayor 4, HORCHE. Tfno: 290173.

Cafetería - Restaurante

"INFANTADO"

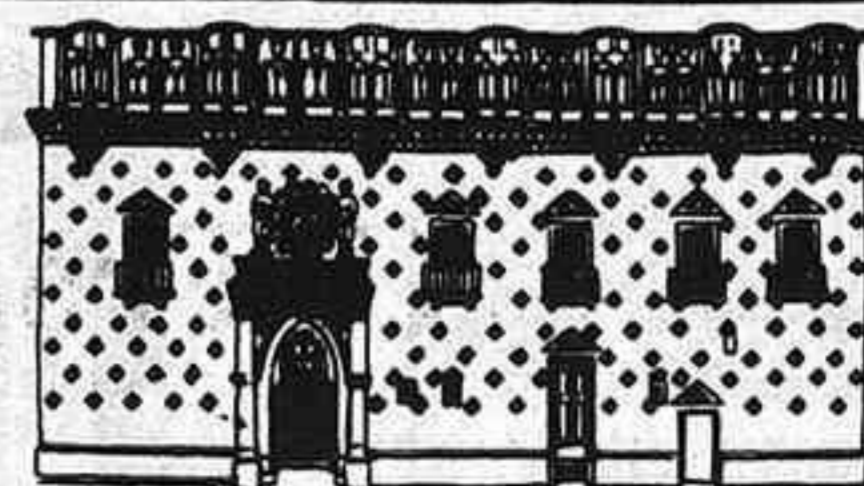

Especialidad Zarzuela de Pescado

Carnes a la Plancha

SALONES INDEPENDIENTES

Fco. Quevedo s/n - Teléf.: 21 83 24 - GUADALAJARA



# CRONICA DE UN AÑO

GUADALAJARA

## 1990

(Viene de la pág. anterior)  
"congelar" las tarifas del transporte urbano durante dos años.

○ La Central de Trillo realiza una parada con el objeto de inspeccionar las bombas de refrigeración del circuito primario.



○ La zona de Zorita tendrá en tres años unas carreteras adecuadas para afrontar una emergencia nuclear. Estado, Comunidad Autónoma y Diputación firman un convenio de inversión de 2.629 millones de pesetas. La Central lleva funcionando 25 años.

○ Eduardo Gómez Caballero y Pedro López serán los nuevos concejales del Ayuntamiento.

to de Guadalajara en sustitución de Juan Pablo Herranz y Concha Rodríguez. Pablo Llorente renunció al escaño para seguir como

anuncia la absorción de la Rural de Guadalajara. Días después los socios aprueban por unanimidad la absorción.



El C.B. Azuqueca

escribe una de las páginas más brillantes del deporte provincial al ascender a 1ª División, quedando Campeón Nacional de 2ª

gerente del Patronato de Cultura.

○ Sesenta y dos hectáreas de suelo industrial se ponen a la venta con la ampliación del Polígono del Henares.

○ La Caja Rural de Toledo

○ Novedad en el reparto de compensaciones por almacenamiento de residuos nucleares: se incluye a Brihuega, con 55 millones anuales.

○ Pastrana celebra la IX Feria Apícola de Castilla-La Mancha.

○ El Ayuntamiento pacta con los propietarios la expropiación forzosa de 55 hectáreas de terreno. Una vez urbanizadas se venderán a cooperativas y particulares para la construcción de 1.500 viviendas en lo que se conoce como polígono "Aguas Vivas".

○ El "Guadalajara Puerta Abierta", vencedor del "XXI Trofeo Princesa Sofía".



○ Los dirigentes socialistas

volvieron a manifestarse el 1º de Mayo, tras un año de ausencia.

○ Se beatifica en Roma al hermano Filomeno López, asesinado durante la Guerra Civil. El nuevo beato nació en El Pedregal.

○ Julio Arroyo critica los proyectos del Canal de Isabel II de Madrid para construir una nueva presa en el Sorbe. El Presidente de Mancomunidad dice que antes hay que garantizar el futuro de del corredor del Henares, con unas previsiones de 2.600 litros/segundo dentro de 15 años.

(Continúa en la pág. siguiente) ↓

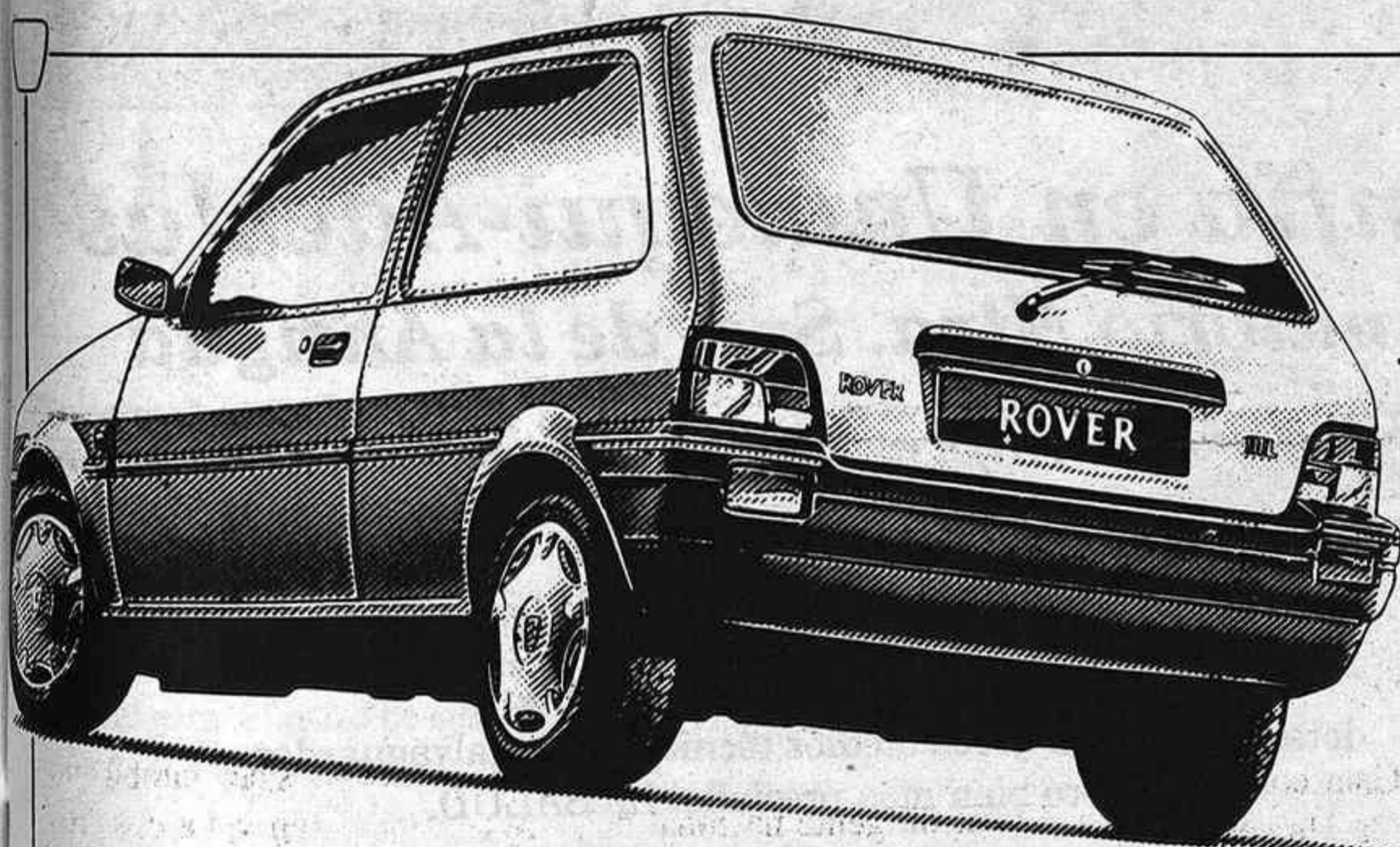

NUEVO ROVER SERIE 100

TE LLEVAS  
UN 100 DESDE SOLO  
**1.130.000** PTAS.

Ya tienes a tu disposición los nuevos ROVER Serie 100.

En seis versiones para que elijas a gusto. Ahora con más ventajas. Su potente motor Serie K, construido en aleación ligera, que les proporciona un bajo mantenimiento, con una mayor agilidad de marcha, su nuevo sistema de suspensión y una sorprendente caja de cambios. Y un interior que te volverá loco. Porque está hecho a tu medida. No te los pierdas.

Hay un ROVER 100 x 100 desde sólo 1.130.000 ptas.\* Y es para ti.



NUEVO ROVER SERIE 100  
ROVER 100 x 100

Vealo en Alcarria Motor  
C/ Francisco Aritio, 98 \* Guadalajara



VERSIONES: 111 L, 3 y 5 puertas. 114 S, 3 y 5 puertas. 114 SL, 5 puertas. 114 GTi, 3 puertas. \* Precio final recomendado, IVA y transporte incluidos.





GUADALAJARA

# CRONICA DE UN AÑO

## 1990

JUNIO

○ Un desconocido realiza periódicas talas de árboles y destroza huertos por toda la provincia. Después de múltiples acciones, el "arboricida" cesó en su actividad sin que la Guardia Civil consiguiera identificarle.

○ Alcalá considera "deplorable" cualquier proyecto para separarles de Mancomunidad, afirma el concejal alcalaíno Crescencio Vicente, en alusión a unas declaraciones de José Luis Ros en las que decía que Alcalá podría ser suministrada por el Canal de Isabel II y así Guadalajara tendría agua suficiente.

○ Se celebra el Corpus en domingo. La Cofradía de los Apóstoles, que inicialmente era partidaria de no participar en el desfile, plegó velas y acudió a la procesión.

○ Vecinos de Baides paran el Talgo en protesta por el cambio de horarios en los trenes.

○ Renovación de órganos en la Caja Provincial. Javier de Irizar entra a formar parte del Consejo.

○ El Club Baloncesto Azuqueca protagoniza una de las páginas más brillantes del deporte provincial al proclamarse Campeón de España de Segunda División, y ascender a Primera. A la fase disputada en Cartagena acudieron los 16 mejores equipos de todas las comunidades autónomas.

○ Un piloto "suicida" causa su propia muerte y la del conductor del vehículo que arrolló. Los hechos sucedieron en el kilómetro 47 de la Autovía Nacional II.

○ El Ayuntamiento anuncia que se asfaltarán veintiseis calles durante el verano.

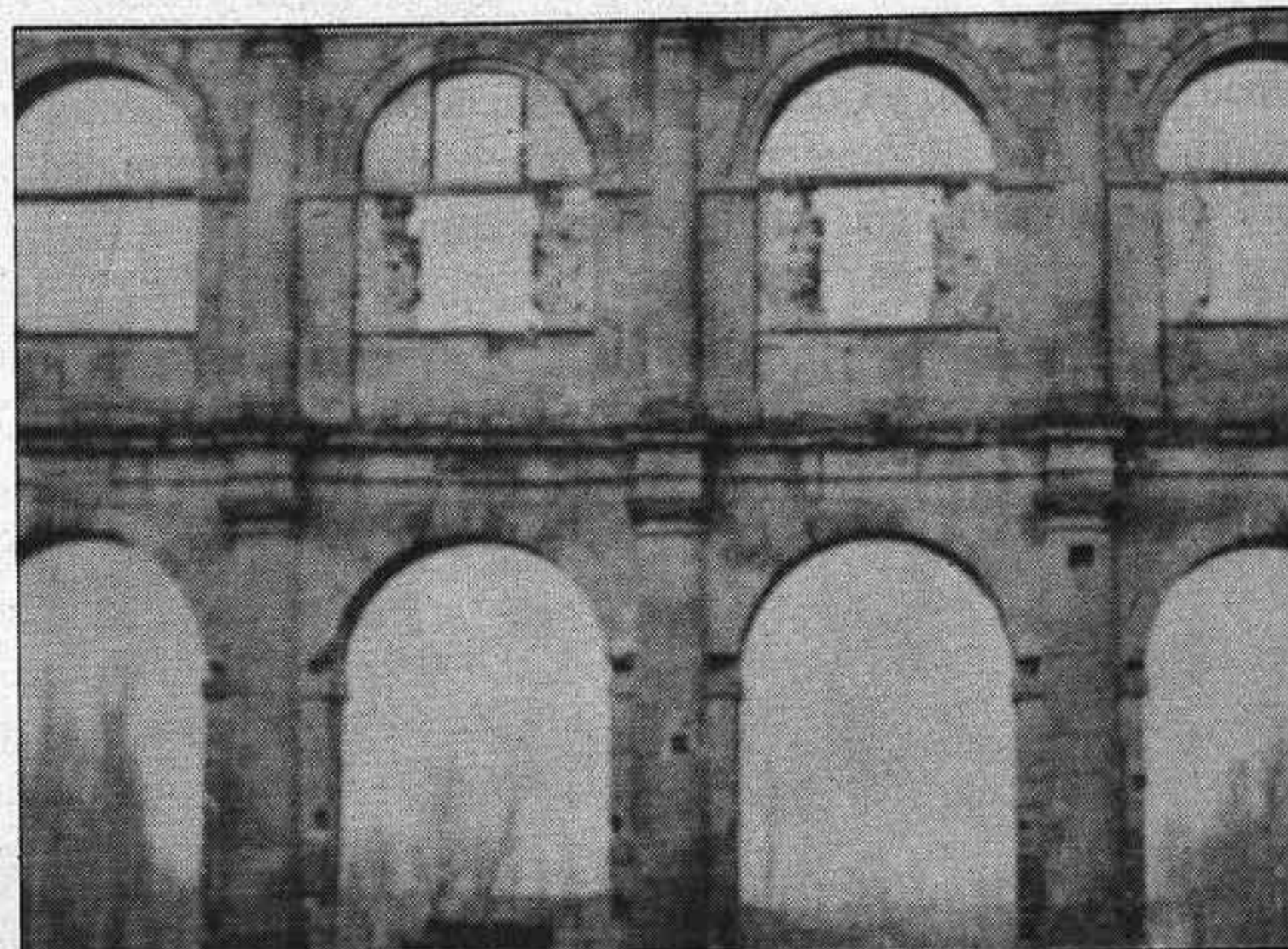

La Diputación adquiere el Monasterio de Sopetrán. Su intención, una vez reconstruido es convertirlo en hostería

○ El Embalse de Entrepeñas se encuentra al 32 % de su capacidad y sigue bajando.

JULIO

○ Se empiezan a conocer los primeros datos sobre la cosecha cerealista. El cosechón que se esperaba en marzo o abril se ha malogrado. Faltó agua en el momento preciso y sobraron caudales. Resultado: desigual tirando a corta.

( Continúa en la pág. siguiente )

▶ ( Viene de la pág. anterior )

Arroyo anuncia que convocará una manifestación si no les aumentan el caudal hasta 1.200 litros/segunda, cosa que finalmente se logra en diciembre. Días después a las manifestaciones de Arroyo, el secretario provincial del PSOE, José Luis Ros, resta importancia a las manifestaciones y no ve en peligro al abastecimiento de agua para Guadalajara.



Inauguración de la Plaza Toros de BRIHUEGA

Los DIAS 12 y 13 de Junio 1965

2 Grandes Acontecimientos Taurinos, 2 a beneficio de las obras del Hospital de San José

Sábado, 12 - GRANDIOSA CORRIDA DE TOROS

6 HERMOSOS Y BRAVOS TOROS

D. Manuel Camacho

PACO CAMINO

MANUEL EL CORDOBES

ANDRES HERNANDO

DOMINGO, 13 - SENSACIONAL NOVILLADA CON PICADORES

Cartel inaugural de la plaza de toros de Brihuega, de la que se celebró el 25 aniversario

○ Se inauguró en Moratilla de los Meleros un apiario provincial, promovido por Diputación.

○ La Junta de Comunidades aporta 139 millones para distintas obras de infraestructura en la Capital.

○ Juan Manuel Cuadrado es reelegido secretario provincial de UGT. En el acto de clausura interviene, por primera vez, un dirigente ajeno al Partido Socialista, Francisco Tomey.

○ Un accidente pirotécnico provoca la muerte de un sacerdote salesiano



## Confía en Unmequi-Adeslas Sanatorio Ntra. Sra. de la Antigua

Él, desde Siempre. Ella, lo aprende Ahora

Confían en un gran equipo humano, dotado con los mejores medios técnicos para salvaguardar nuestro bien más preciado: LA SALUD.

Con la confianza de amigos. Amigos que se ocupan y preocupan de su familia.

Y sólo por menos de 42 pesetas diarias. Para que usted pueda disfrutar de su Póliza Familiar de Asistencia Sanitaria. Con más de cincuenta especialidades sanitarias distintas, atendidas por los más cualificados especialistas médicos.

VENGA A CONOCERNOS.  
LE INFORMAREMOS DE NUESTROS SERVICIOS.

Universal Médico Quirúrgica  
Compañía de Seguros de Asistencia Sanitaria.  
Sanatorio de Ntra. Sra. de la Antigua  
c/ Constitución, 18. Tfno: 223600  
GUADALAJARA.

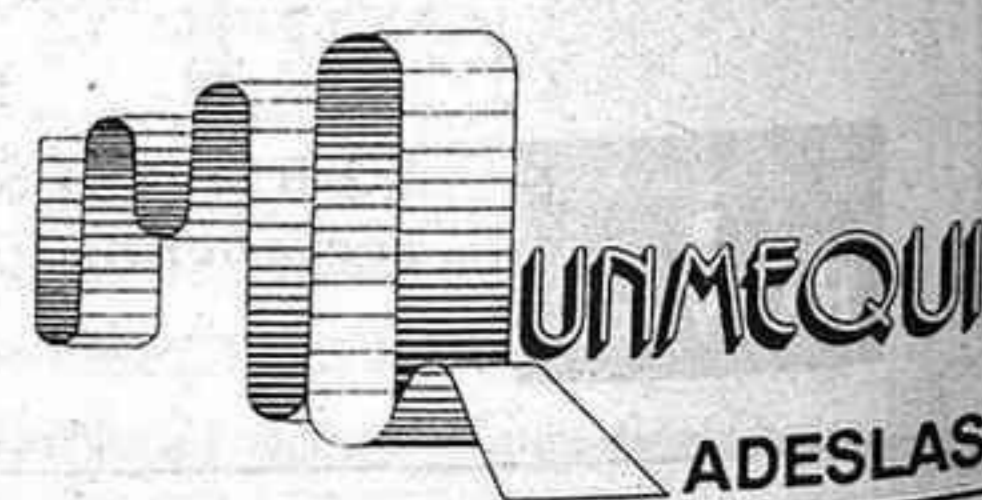

### HINELEC

AUTOMATISMO INDUSTRIAL

SUMINISTROS INDUSTRIALES  
Asesoramiento y Servicio Técnico

- Herramienta Neumática
- Compresores
- Prensas
- Equipos Taller
- Máquinas especiales
- Componentes eléctricos
- Grúas Pluma
- Grupos hidráulicos

Ctra. Marchamalo, 2 - Teléfs.: 232399 - 232671 - GUADALAJARA



# CRONICA DE UN AÑO

GUADALAJARA

1990

♦ (Viene de la pág. anterior)

○ Inaugurado el tramo de 22 kilómetros entre el cruce con Sigüenza y Sauca.

○ Antonio Buero Vallejo dicta la lección inaugural de los cursos de verano de Sigüenza.

○ Comienzan las obras del



LUIS BARRA

**Thachenko ha servido de gran promoción para el club de baloncesto y Guadalajara en general**

desdoblamiento que evitarán las averías y cortes de agua en Guadalajara. El plazo de ejecución es de diez meses.

○ Guadalajara sufre una ola de incendios. En menos de una semana, más de tres millones en pérdidas.

○ Antonio Marco, nuevo director provincial de Educación y Ciencia en sustitución Angel Abós.

○ Cela recibe en Cogolludo

el título de Hijo Adoptivo de la Provincia.

○ El C.B. Guadalajara ficha a Vladimir Tkachenko, gigante ruso de 2,20, campeón olímpico en Seúl.

○ CC.OO efectúa en Guadalajara preavisos en más de 400 empresas, recibiendo críticas de UGT.

○ Bono invita a los comunistas a integrarse en el PSOE. Según el Presidente de la Junta, el comunismo no tiene futuro.

○ Polémica ante el anuncio de la reducción de plantilla de médicos rurales en la provincia de Guadalajara.

○ Se inaugura en Atienza un Museo de Arte Religioso.

○ Se anuncia que la Central de Zorita estará parada entre 12 y 15 días por una avería. Luego la parada fue mucho más larga, hasta el mes de octubre, aprovechando también para realizar la recarga de combustible y una revisión a fondo de los componentes de la planta.

○ José Herrero cumple un año como Gobernador Civil de Guadalajara, entre la satisfacción general.



○ 46 personas afectadas por un brote de gastroenteritis al beber agua de fuentes públicas en Brihuega.

○ Se estrella un helicóptero de Icona en Huertapelayo, muriendo el piloto.

○ Se celebra el Tradicional Festival Medieval de Hita. Los alumnos de la Escuela "Manuel Vidrié" se encargaron del apar-

tado taurino.

○ Diputación compra el monasterio de Sopetrán por 75 millones de pesetas. La idea es que acabe siendo una hostería.

○ Se aprueba el proyecto del puente sobre el barranco del Alamín, que costará 428 millo-

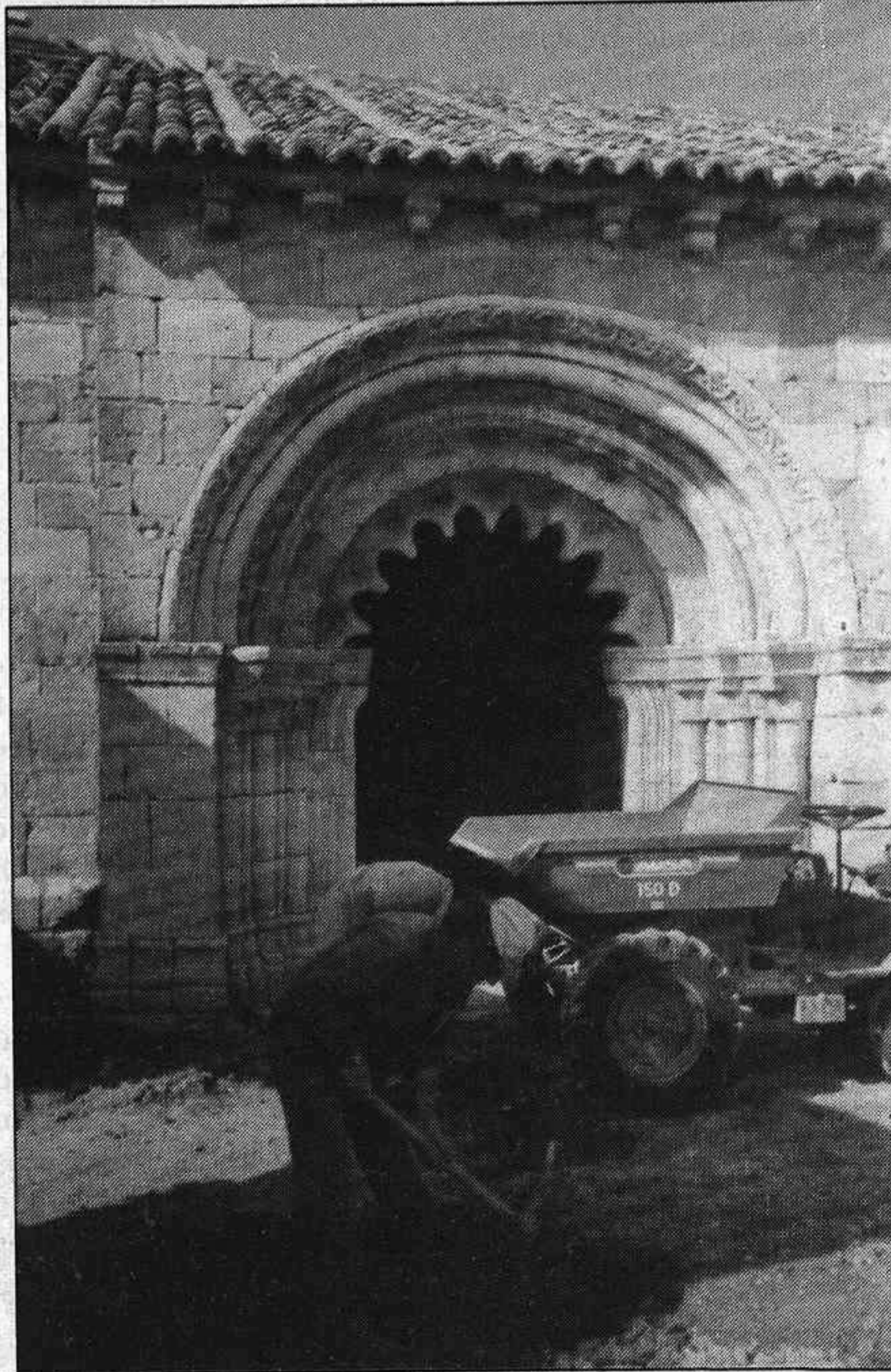

**Por fin se ha acometido la restauración de la iglesia románica de Villacadima**

nes de pesetas, y, servirá para comunicar el centro urbano con ese barrio a la altura del Hospital Provincial.

mera página decimos: "EL DECANO va a estar donde estuvo siempre Flores y Abejas, que es la base y razón de su decana-

○ Nace EL DECANO DE GUADALAJARA como continuador de la cabecera "Flores y Abejas". En el editorial de pri-

SEPTIEMBRE

to. Seguiremos nuestra heredada independencia; procuraremos ser honestos y veraces, y seguiremos llevando a Guadalajara en el corazón y en la pluma".

○ EL DECANO informa que el "Calle Mayor" fue adjudicado a una empresa que no estaba registrada en el momento de ser aprobado por la Comisión de Gobierno. A posteriori, el Ayuntamiento decidió rescindir el contrato después de haber sacado dos números.

○ Se presenta en Guadalajara el trazado de la Autopista del Henares. Será de peaje y en la provincia de Guadalajara se han previsto tres enlaces: uno en la Capital, que unirá la autopista con la C-102; otro, el de Jadraque y Atienza con la C-101 y el último, en Sigüenza, con la C-114.

○ La Catedral de Sigüenza, incluida en el Plan Nacional de Restauración de catedrales, que el próximo año iniciará el Ministerio de Cultura.

○ La Caja de Ahorros Provincial reafirma su intención de "seguir sola", ajena a fusiones o absorciones.

○ Para la Central Nuclear de Trillo para proceder a su segunda (Continúa en la pág. siguiente) ♦

## LA PROXIMA PAGINA

## LE SORPRENDERÁ



TV VIA SATELITE  
ANTENAS COLECTIVAS  
PORTEROS AUTOMATICOS  
MANTENIMIENTOS  
VENTA DE MATERIAL  
**PRESUPUESTOS  
SIN COMPROMISO**

C/. Dr. LAYNA SERRANO, 18  
TELEF. 21 06 85  
GUADALAJARA

C/. CERVANTES, 6  
TELEF. 881 51 73  
28801 ALCALA DE HENARES  
(Madrid)



GUADALAJARA

# CRONICA DE UN AÑO

## 1990

OCTUBRE

♦ (Viene de la pág. anterior) da recarga. Este tiempo se aprovecha para la revisión de los diversos componentes y la reparación de una de las bombas de refrigeración del circuito secundario y de una pequeña fuga detectada en uno de los genera-

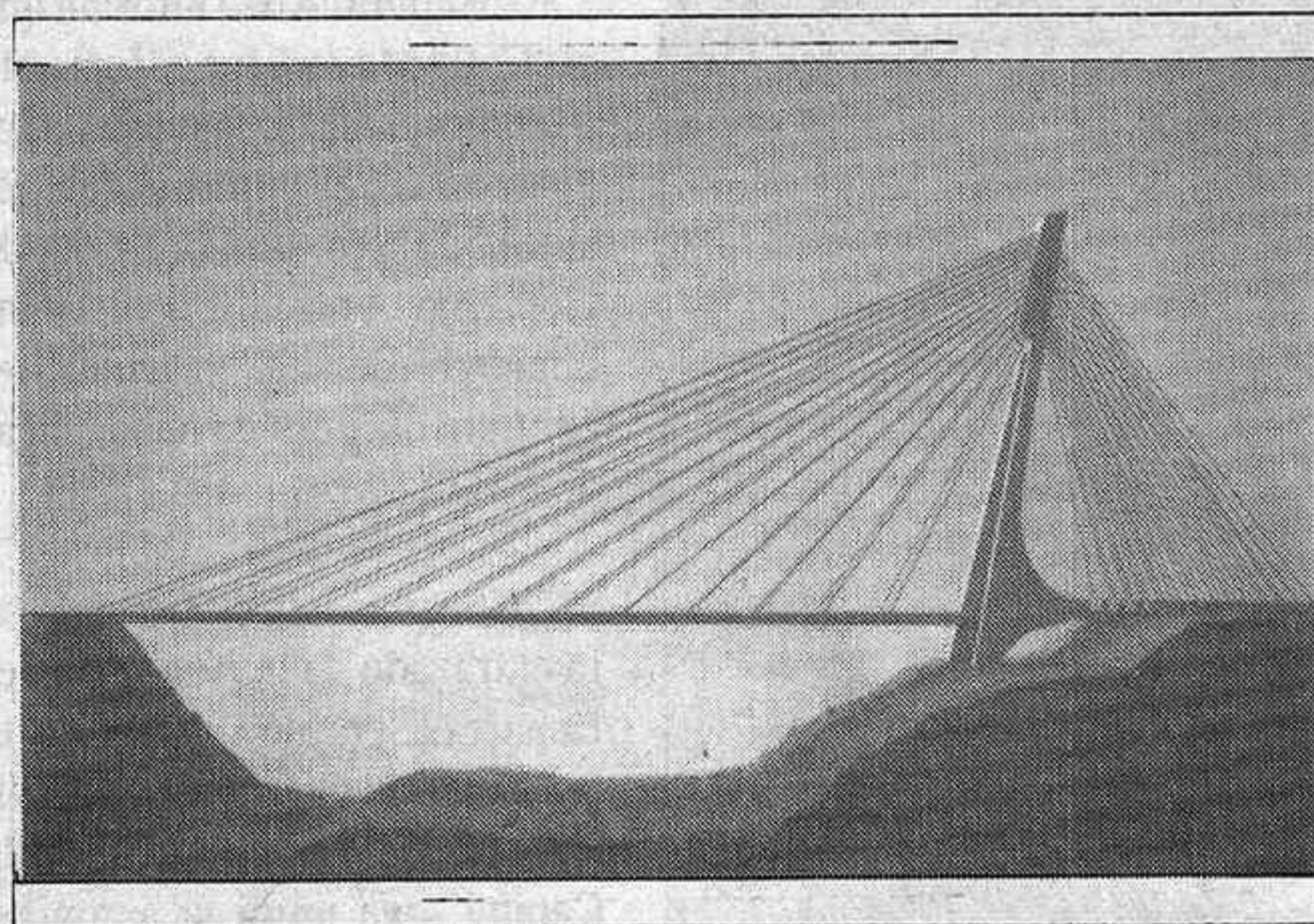

**El Ayuntamiento adjudicó el puente que unirá el hospital con el barrio del Alamín**

dores de vapor.

○ El buen tiempo, el mejor aliado de una Feria que que inició el 9 de septiembre. Entonada la asistencia de público al recinto ferial y a las distintas atracciones, y más que entonada, multitudinaria, a los encierros nocturnos. En el apartado taurino, reseñar negativamente la bajada del listón por parte de la presidencia a la hora de conceder trofeos, entradas modestas y ganado flojo.

○ El mercado de trabajo en la provincia de Guadalajara presenta un gran desajuste entre la oferta y la demanda. Faltan numerosos especialistas y un dato: el 40 % de las personas que realizaron cursos de formación encontraron empleo.

○ Alcaldes de la Comarca del Ocejón muestran su rechazo al proyecto de construir una nueva presa en el Sorbe, argumentando que inundaría una superficie de terreno aún indeterminada. "Si se tomara la cota 100-declaró el Alcalde de Tamajón- el agua llegaría hasta las proximidades de Almiruete y Palancares".

○ El Obispado comunica el cierre de la Escuela del Profesorado de EGB. Tan sólo había dos personas matriculadas para el primer curso y 22 para segundo y tercero.

○ La ministra Matilde Fernández presenta un Plan de Igualdad para la mujer en Guadalajara.

○ Castilla-La Mancha, segunda comunidad autónoma con mayor crecimiento económico entre 1.986-89, según un informe de Ernst Young para "Actualidad Económica".

○ La Iglesia de Villacadima se reconstruye por fin.

○ Mancomunidad de Aguas

del Sorbe aplaza posibles movilizaciones hasta el 15 de noviembre. Estas finalmente no se produjeron al conseguirse el aumento de la concesión hasta 1.200 litros/segundo.

○ Francisco Ruiz Castillo, elegido diputado regional por el CDS de Guadalajara, se da de alta en el PSOE de Madrid.

○ El lotero Manolo González, apodado "El Cenizo", reparte 572 millones en Brihuega. Un jubilado, Rafael Magaña del Olmo, soltero y sin hijos, resulta agraciado con el premio especial de la lotería.

○ El gobierno autonómico anuncia que se instalarán 18 reemisores en la provincia de Guadalajara para extender la televisión privada.

○ Miguel Durán, presidente de la ONCE, se compromete a que María Jesús, una inválida de Tendilla, haga realidad su sueño manifestado en un reportaje publicado por EL DECANO: contar con una silla de ruedas con motor.

○ El pleno del Ayuntamiento de El Casar aprueba el proyecto para construir una urbanización de super-lujo. Este incluye más de mil parcelas en las que se edificarán chalets, dos hoteles de cinco estrellas y un campo de golf.

○ El Ministerio de Educación podría abrir un expediente al Colegio Salesiano al no producirse acuerdo sobre la admisión de dos niñas. El tema está, en estos momentos, en trámite.

○ Los tribunales declaran nulo al Grupo Mixto, integrado en exclusiva por el concejal transfuga Francisco Sáenz. El CDS gana el recurso interpuesto contra la decisión del Alcalde de Guadalajara, el mismo día de votarse la moción de censura.

○ 624 mozos de Guadalajara sortearon la última "mili" de doce meses.

○ Conflicto en Molinà al haber dimitido los coordinadores de los Equipos de Atención Pri-

maria por discrepancias con el Delegado de Sanidad, Juan José García. Molina sigue hoy en día sin coordinador.

○ El Estado invertirá 2.162 millones en la Provincia en 1.991, según figura en los presupuestos

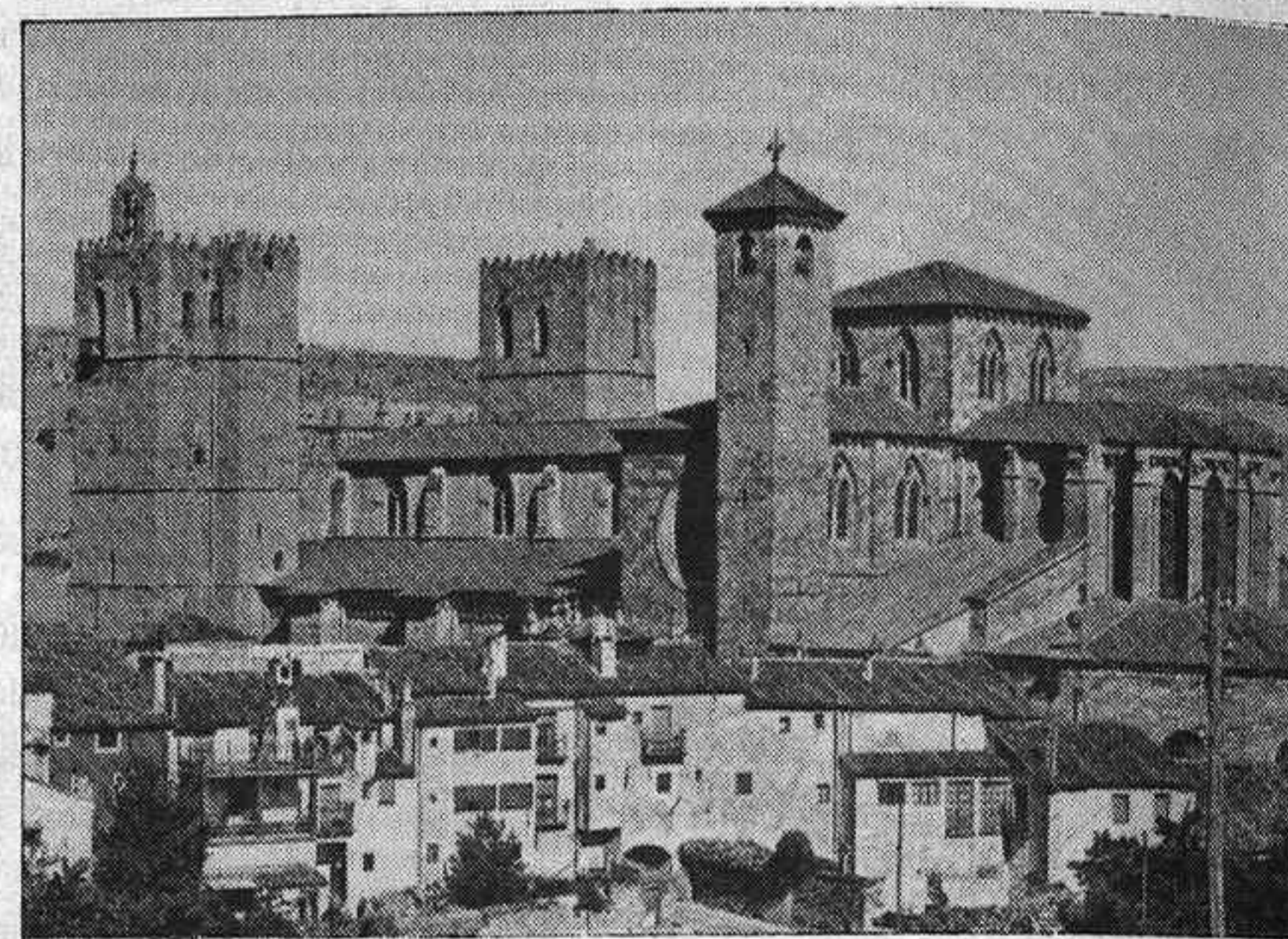

**La Catedral de Sigüenza ha sido incluida en el Plan Nacional de Reconstrucción de Catedrales**

generales del Estado.

○ Guadalajara puede convertirse en la capital de la fotografía. Para ello hay que apoyar las gestiones que está realizando la Agrupación Fotográfica y que pasan por encontrar un lugar tras la renovación del Museo Provincial.

○ El valor catastral sube de media un 217 % en los 68 municipios objeto de revisión en la provincia de Guadalajara. La suspensión de la puesta en vigencia de los nuevos valores pospone su aplicación hasta el próximo año. Veremos al final como queda la cosa.

○ Seis muertos en un solo accidente de tráfico en Sauca.

○ El Ayuntamiento compra los terrenos próximos a Santa María para evitar que se vuelva a tapar la fachada principal de la Concatedral.

○ La Coordinadora Estatal de Comités de Empresa de Centrales Nucleares reclama bomberos profesionales en las plantas españolas.

○ José Bono va más allá de los dirigentes provinciales del PSOE en la crítica a las pretensiones de Madrid: "es impropiedades que el Canal de Isabel II pretenda decidir el destino del agua del Sorbe".

○ Nueva biblioteca, reforma del Museo y una residencia de estudiantes, entre los proyectos de la Consejería de Educación

de la Junta en Guadalajara.

DICIEMBRE

○ Bono renuncia a la secretaria

ría general del PSOE de la Región, aunque sigue ocupando la Presidencia. El nuevo secretario es Juan Pedro Hernández Moltó, hasta entonces número "dos" del PSOE regional.

○ Comienzan las obras del aparcamiento subterráneo de Santo Domingo. Durarán un año e implicarán modificaciones en el tráfico urbano.

○ Dos Nobel en la entrega de premios Provincia de Guadalajara.

○ Segundo Pastor, grave al sufrir un infarto cerebral.

○ Incautación de cocaína por valor superior a 20 millones de pesetas.

○ José María Bris, designado candidato para la alcaldía de Guadalajara. Es el primer partido en anunciar el nombre de su candidato.

○ Presentado el plan de nuevos regadíos en la zona de Almoguera. Afecta a 2.530 hectáreas y se invertirán 2.610 millones de pesetas.

○ UGT proclama su victoria en las elecciones sindicales de Guadalajara. □

**COBITRATTEL**

TELEFONÍA



**CENTRALITAS  
FAX  
TELEFONOS COCHE  
CONTESTADORES**

Ingeniero Mariño, 22 Tlfo. 21 75 87 GUADALAJARA

**GRACIAS  
ESPIRITU  
SANTO**

**POR LOS FAVORES  
RECIBIDOS A.R.**



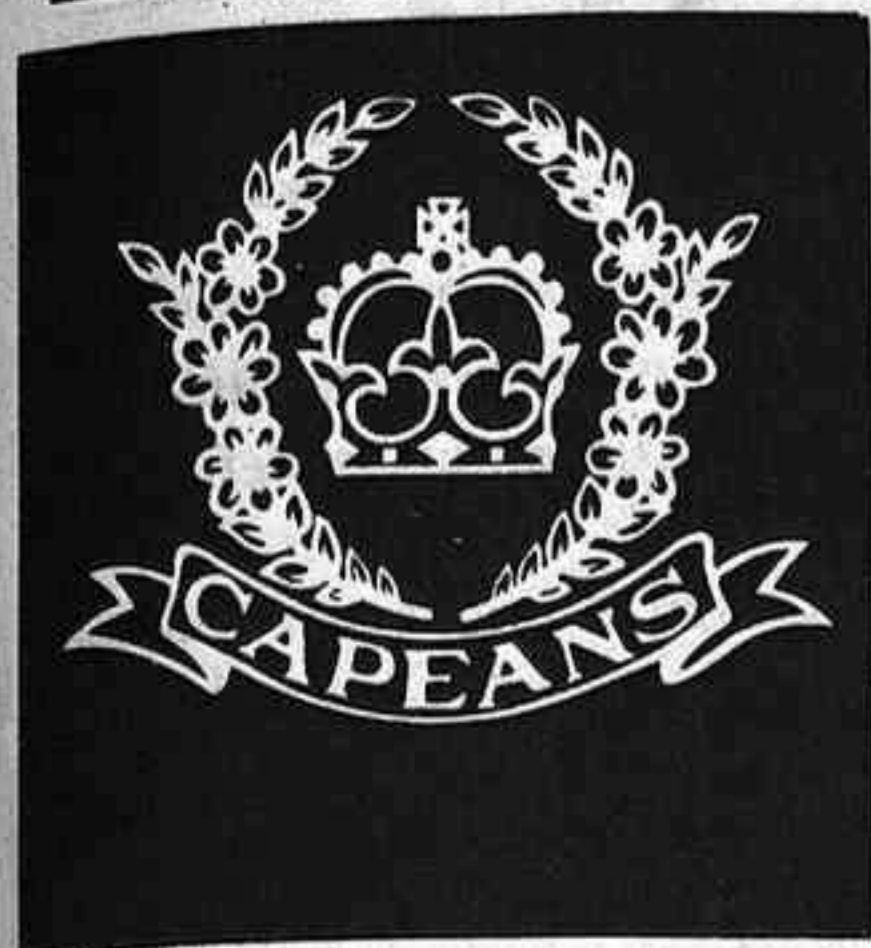

*Novoplex*

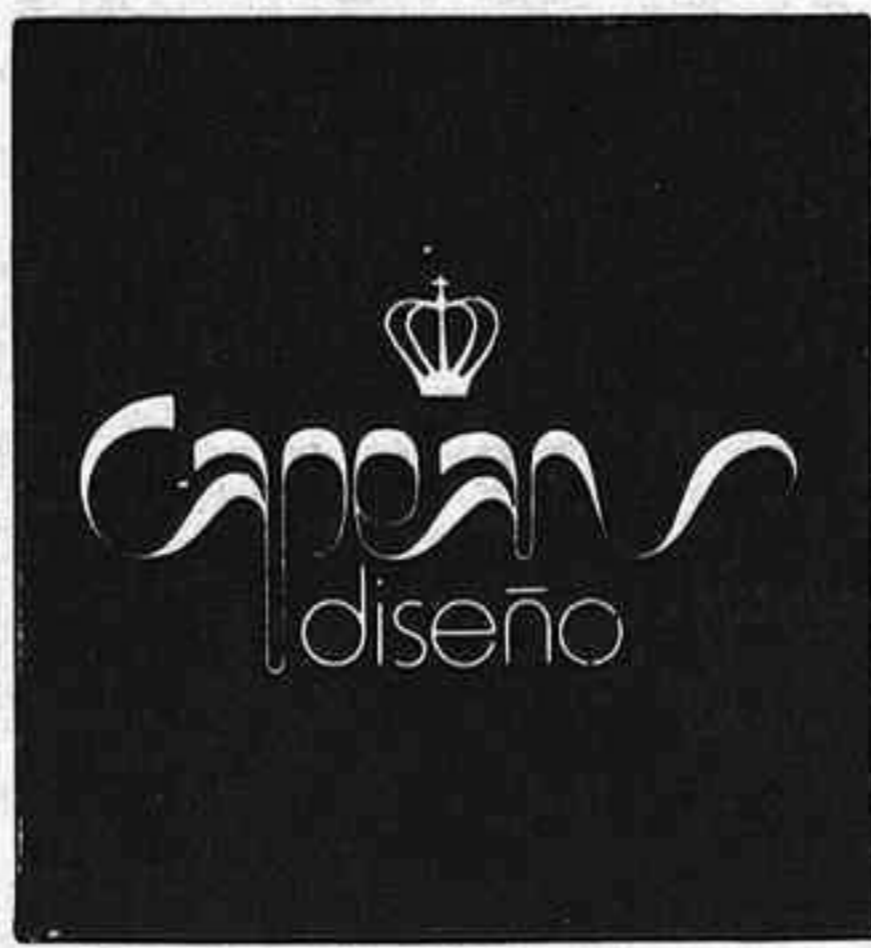

*Novoplex*



*Vajilla de 56 piezas,  
más juego de café  
de 27 piezas  
y...*

*Vajilla Luis XV  
decorada en cobalto  
y oro de 24 quilates  
especial para el  
lavavajillas*

**Antes de decidir la compra de su vajilla  
¡¡ VISITENOS !! se sorprenderá**

**TODO POR  
250.000 PTAS.**  
*si la encuentra más barata  
le devolvemos su dinero*  
*Le sugerimos  
la mejor financiación*

*... Vitrina  
inglesa*



*en madera noble  
acabada en  
marquetería*

De venta en:



*Novoplex*

C/ Benito Chavarri, 10  
C/ Mayor, 30

**DISTRIBUIDOR EXCLUSIVO EN GUADALAJARA**







# EL DECANO

de Guadalajara

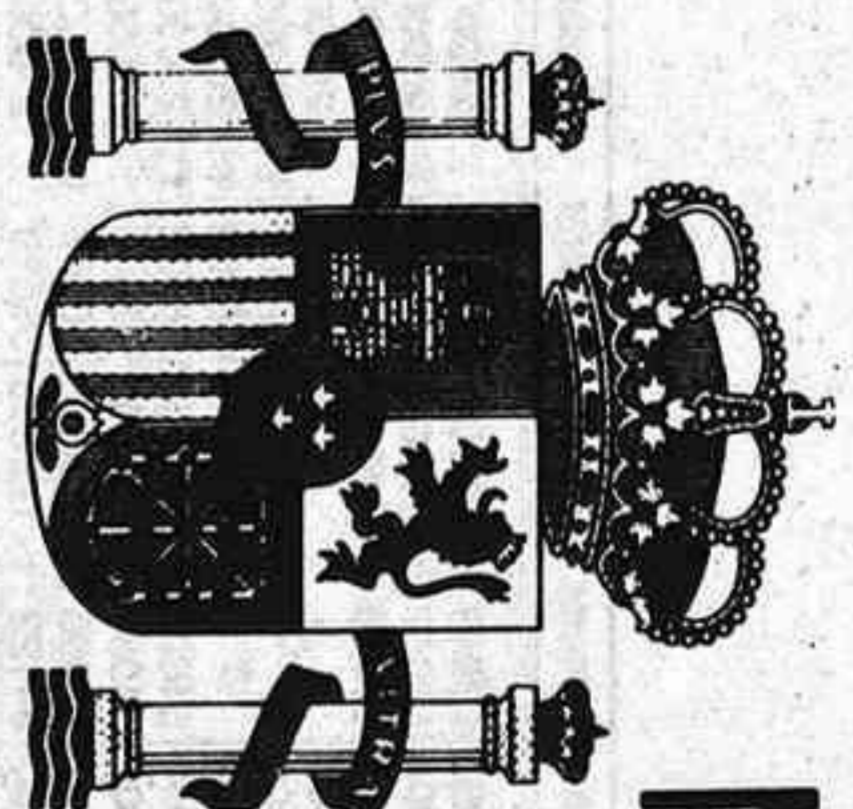

## MINISTERIO DE ECONOMIA Y HACIENDA SORTEO EXTRAORDINARIO DE NAVIDAD

SORTEO NUM. **51**  
DEL AÑO 1990

LISTA DE LOS NUMEROS PREMIADOS EN CADA UNA DE LAS NOVENTA SERIES CORRESPONDIENTES AL SORTEO CELEBRADO EN MADRID EL DIA 22 DE DICIEMBRE DE 1990

Series	Decena	Centena	Tree mil	Diez mil	Dieciséis mil	Dieciocho mil	Veinte mil	Veintidós mil	Veinticuatro mil	Veintiseis mil	Veintiocho mil	Trinta y un mil
REEBOK	00013	02422	04722	07323	08022	10731	13056	15525	17722	19888	22022	24426
	00020	02435	04722	07367	08024	10761	13067	15555	17722	19888	22022	24426
	00022	02459	04767	07398	08045	10767	13098	15598	17750	19888	22022	24426
	00067	02467	04798	07422	08045	10794	13122	15598	17798	19888	22022	24426
	00096	02498	04815	07434	08067	10794	13122	15598	17798	19888	22022	24426
	00098	02511	04822	07467	08087	10799	13167	15602	17804	19888	22022	24426
	00252	02522	04867	07474	08098	10822	13198	15622	17822	19967	22022	24426
	00257	02557	04887	07498	08122	10823	13222	15667	17822	19967	22022	24426
	00267	02598	04898	07522	08167	10841	13267	15698	17867	19967	22022	24426
	00492	02598	04922	07539	08184	10867	13298	15706	17898	19967	22022	24426
LIBERTO	00167	02800	04931	07598	08198	10898	13367	15761	17916	19967	22022	24426
	00198	02818	04967	07598	08222	10914	13367	15761	17916	19967	22022	24426
	00213	02822	04998	07622	08257	10922	13398	15767	17922	19967	22022	24426
	00222	02867	04998	07622	08257	10922	13398	15767	17922	19967	22022	24426
	00287	02880	04998	07634	08298	10929	13425	15802	17934	19967	22022	24426
	00298	02880	04998	07634	08298	10929	13425	15802	17934	19967	22022	24426
	00309	02898	04998	07634	08298	10929	13425	15802	17934	19967	22022	24426
	00322	02745	05027	07701	08398	10998	13470	15822	17998	19967	22022	24426
	00362	02745	05027	07701	08398	10998	13470	15822	17998	19967	22022	24426
	00367	02765	05098	07703	08432	11022	13498	15867	18016	19967	22022	24426
MISTRAL	00385	02767	05122	07705	08441	11057	13522	15885	18022	19967	22022	24426
	00398	02784	05145	07706	08457	11072	13567	15922	18022	19967	22022	24426
	00398	02798	05152	07706	08457	11072	13567	15922	18022	19967	22022	24426
	00422	02808	05167	07708	08498	11098	13614	15971	18036	19967	22022	24426
	00441	02820	05198	07709	08522	11105	13622	15971	18036	19967	22022	24426
	00467	02822	05222	07710	08567	11122	13667	15998	18044	19967	22022	24426
	00484	02830	05232	07711	08588	11122	13698	16022	18056	19967	22022	24426
	00498	02867	05241	07712	08598	11133	13722	16022	18056	19967	22022	24426
	00520	02874	05242	07713	08622	11161	13766	16082	18067	19967	22022	24426
	00522	02898	05250	07714	08667	11167	13766	16082	18067	19967	22022	24426
NIKE	00547	02922	05267	07715	08691	11178	13766	16082	18067	19967	22022	24426
	00548	02922	05267	07715	08691	11178	13766	16082	18067	19967	22022	24426
	00567	02967	05298	07716	08698	11198	13798	16098	18098	19967	22022	24426
	00598	02967	05298	07716	08698	11198	13798	16098	18098	19967	22022	24426
	00573	02988	05322	07717	08722	11222	13822	16108	18298	19967	22022	24426
	00598	02988	05322	07717	08722	11222	13822	16108	18298	19967	22022	24426
	00622	02998	05398	07719	08738	11235	13822	16108	18298	19967	22022	24426
	00626	02998	05398	07719	08738	11235	13822	16108	18298	19967	22022	24426
	00667	03015	05422	07720	08765	11277	13867	16122	18298	19967	22022	24426
	00698	03022	05442	07721	08765	11277	13867	16122	18298	19967	22022	24426
CORRECORRE	00722	03022	05442	07721	08765	11277	13867	16122	18298	19967	22022	24426
	00722	03022	05442	07721	08765	11277	13867	16122	18298	19967	22022	24426
	00759	03065	05473	07723	08782	11292	13909	16222	18309	19967	22022	24426
	00767	03065	05473	07723	08782	11292	13909	16222	18309	19967	22022	24426
	00781	03068	05520	07725	08817	11315	13925	16229	18329	19967	22022	24426
	00798	03098	05522	07726	08822	11322	13925	16229	18329	19967	22022	24426
	00822	03110	05598	07728	08898	11398	13925	16229	18329	19967	22022	24426
	00846	03122	05598	07728	08898	11398	13925	16229	18329	19967	22022	24426
	00878	03155	05667	07729	08922	11414	13967	16333	18367	19967	22022	24426
	00898	03167	05698	07730	08967	11422	13967	16333	18367	19967	22022	24426
MISTRAL	00922	03188	05722	07732	08974	11437	13967	16333	18367	19967	22022	24426
	00922	03188	05722	07732	08974	11437	13967	16333	18367	19967	22022	24426
	00983	03222	05763	07733	08987	11448	14018	16339	18399	19967	22022	24426
	00983	03222	05763	07733	08987	11448	14018	16339	18399	19967	22022	24426
	00992	03222	05763	07733	08987	11448	14018	16339	18399	19967	22022	24426
	00992	03222	05763	07733	08987	11448	14018	16339	18399	19967	22022	24426
	00992	03222	05763	07733	08987	11448	14018	16339	18399	19967	22022	24426
	00992	03222	05763	07733	08987	11448	14018	16339	18399	19967	22022	24426
	00992	03222	05763	07733	08987	11448	14018	16339	18399	19967	22022	24426
	00992	03222	05763	07733	08987	11448	14018	16339	18399	19967	22022	24426
CORRECORRE	00992	03222	05763	07733	08987	11448	14018	16339	18399	19967	22022	24426
	00992	03222	05763	07733	08987	11448	14018	16339	18399	19967	22022	24426
	00992	03222	05763	07733	08987	11448	14018	16339	18399	19967	22022	24426
	00992	03222	05763	07733	08987	11448	14018	16339	18399	19967	22022	24426
	00992	03222	05763	07733	08987	11448	14018	16339	18399	19967	22022	24426
	00992	03222	05763	07733	08987	11448	14018	16339	18399	19967	22022	24426
	00992	03222	05763	07733	08987	11448	14018	16339	18399	19967	22022	24426
	00992	03222	05763	07733	08987	11448	14018	16339	18399	19967	22022	24426
	00992	03222	05763	07733	08987	11448	14018	16339	18399	19967	22022	24426
	00992	03222	05763	07733	08987	11448	14018	16339	18399	19967	22022	24426
CORRECORRE	00992	03222	05763	07733	08987	11448	14018	16339	18399	19967	22022	24426
	00992	03222	05763	07733	08987	11448	14018	16339	18399	19967	22022	24426
	00992	03222	05763	07733	08987	11448	14018	16339	18399	19967	22022	24426
	00992	03222	05763	07733	08987	11448	14018	16339	18399	19967	22022	24426
	00992	03222	05763	07733	08987	11448	14018	16339	18399	19967	22022	24426
	00992	03222	05763	07733	08987	11448	14018	16339	18399	19967	22022	24426
	00992	03222	05763	07733	08987	11448	14018	16339	18399	19967	22022	24426
	00992	03222	05763	07733	08987	11448	14018	16339	18399	19967	22022	24426
	00992	03222	05763	07733	08987	11448	14018	16339	18399	19967	22022	24426
	00992	03222	05763	07733	08987	11448	14018	16339	18399	19967	22022	24426
CORRECORRE	00992	03222	05763	07733	08987	11448	14018	16339	18399	19967	22022	24426
	00992	03222	05763	07733	08987	11448	14018	16339	18399	19967	22022	24426
	00992	03222	05763	07733	08987	11448	14018	16339	18399	19967	22022	24426
	00992	03222	05763	07733	08987	11448	14018	16339	18399	19967	22022	24426
	00992	03222	05763	07733	0898							









# POLOS

- NIKE
- MISTRAL
- LIBERTO
- KAPPA
- JOHN SMITH



# CAMISSETAS

## N.B.A.

- DETROIT
- CELTICS
- BULLS
- LAKERS



Y MAS DE 100 MODELOS DIFERENTES  
DE CALZADO DEPORTIVO

- NIKE
- ADIDAS
- AVIA
- REEBOK
- SALICONY

- CONVERSE
- NEW BALANCE
- L.A. GEAR
- MUNICH
- PATRICK
- BROOKS
- DUNLOP
- KAPPA
- ROX
- ELLESSE

NOTA. Además de los números expresados en esta lista, han sido agraciados con el reintegro de 25.000 pesetas cada uno, todos los billetes que terminen en 2, a excepción del que ha obtenido el premio mayor.

LOS PREMIOS DE ESTE SORTEO		CADUCAN EL 22 DE MARZO DE 1991	
01003	1.25000	09451	1.25000
01036	1.25000	09456	1.25000
01044	1.25000	09466	1.25000
01067	1.25000	09467	1.25000
01088	1.25000	09498	1.25000
01122	1.25000	09522	1.25000
01160	1.25000	09551	1.25000
01163	1.25000	09567	1.25000
01167	1.25000	09570	1.25000
01198	1.25000	09575	1.25000
01222	1.25000	09593	1.25000
01244	1.25000	09604	1.25000
01258	1.25000	09622	1.25000
01267	1.25000	09632	1.25000
01292	1.25000	09655	1.25000
01307	1.25000	09687	1.25000
01322	1.25000	09688	1.25000
01345	1.25000	09698	1.25000
01361	1.25000	09722	1.25000
01367	1.25000	09736	1.25000
01398	1.25000	09798	1.25000
01412	1.25000	09822	1.25000
01422	1.25000	09840	1.25000
01462	1.25000	09856	1.25000
01467	1.25000	09866	1.25000
01498	1.25000	09867	1.25000
01504	1.25000	09883	1.25000
01522	1.25000	09898	1.25000
01563	1.25000	09922	1.25000
01567	1.25000	09935	1.25000
01598	1.25000	09946	1.25000
01612	1.25000	09967	1.25000
01618	1.25000	09998	1.25000
01622	1.25000	09999	1.25000
01667	1.25000	09999	1.25000
01691	1.25000	09999	1.25000
01698	1.25000	09999	1.25000
01722	1.25000	09999	1.25000
01767	1.25000	09999	1.25000
01788	1.25000	09999	1.25000
01798	1.25000	09999	1.25000
01822	1.25000	09999	1.25000
01864	1.25000	09999	1.25000
01870	1.25000	09999	1.25000
01876	1.25000	09999	1.25000
01898	1.25000	09999	1.25000
01922	1.25000	09999	1.25000
01964	1.25000	09999	1.25000
01967	1.25000	09999	1.25000
01998	1.25000	09999	1.25000
02022	1.25000	09999	1.25000
02054	1.25000	09999	1.25000
02067	1.25000	09999	1.25000
02071	1.25000	09999	1.25000
02098	1.25000	09999	1.25000
02110	1.25000	09999	1.25000
02122	1.25000	09999	1.25000
02167	1.25000	09999	1.25000
02198	1.25000	09999	1.25000
02218	1.25000	09999	1.25000
02222	1.25000	09999	1.25000
02267	1.25000	09999	1.25000
02295	1.25000	09999	1.25000
02298	1.25000	09999	1.25000
02322	1.25000	09999	1.25000
02322	1.25000	09999	1.25000
05922	1.25000	09999	1.25000
05955	1.25000	09999	1.25000
05967	1.25000	09999	1.25000
05988	1.25000	09999	1.25000
07744	1.25000	09999	1.25000
07746	1.25000	09999	1.25000
07747	1.25000	09999	1.25000
07748	1.25000	09999	1.25000
07749	1.25000	09999	1.25000
07750	1.25000	09999	1.25000
07752	1.25000	09999	1.25000
07753	1.25000	09999	1.25000
07754	1.25000	09999	1.25000
07755	1.25000	09999	1.25000
07756	1.25000	09999	1.25000
07757	1.25000	09999	1.25000
07758	1.25000	09999	1.25000
07759	1.25000	09999	1.25000
07760	1.25000	09999	1.25000
07761	1.25000	09999	1.25000
07762	1.25000	09999	1.25000
07763	1.25000	09999	1.25000
07764	1.25000	09999	1.25000
07765	1.25000	09999	1.25000
07766	1.25000	09999	1.25000
07767	1.25000	09999	1.25000
07768	1.25000	09999	1.25000
07769	1.25000	09999	1.25000
07770	1.25000	09999	1.25000
07771	1.25000	09999	1.25000
07772	1.25000	09999	1.25000
07773	1.25000	09999	1.25000
07774	1.25000	09999	1.25000
07775	1.25000	09999	1.25000
07776	1.25000	09999	1.25000
07777	1.25000	09999	1.25000
07778	1.25000	09999	1.25000
07779	1.25000	09999	1.25000
07780	1.25000	09999	1.25000
07781	1.25000	09999	1.25000
07782	1.25000	09999	1.25000
07783	1.25000	09999	1.25000
07784	1.25000	09999	1.25000
07785	1.25000	09999	1.25000
07786	1.25000	09999	1.25000
07787	1.25000	09999	1.25000
07788	1.25000	09999	1.25000
07789	1.25000	09999	1.25000
07790	1.25000	09999	1.25000
07791	1.25000	09999	1.25000
07792	1.25000	09999	1.25000
07793	1.25000	09999	1.25000
07794	1.25000	09999	1.25000
07795	1.25000	09999	1.25000
07796	1.25000	09999	1.25000
07797	1.25000	09999	1.25000
07798	1.25000	09999	1.25000
07799	1.25000	09999	1.25000
07800	1.25000	09999	1.25000
07801	1.25000	09999	1.25000
07802	1.25000	09999	1.25000
07803	1.25000	09999	1.25000
07804	1.25000	09999	1.25000
07805	1.25000	09999	1.25000
07806	1.25000	09999	1.25000
07807	1.25000	09999	1.25000
07808	1.25000	09999	1.25000
07809	1.25000	09999	1.25000
07810	1.25000	09999	1.25000
07811	1.25000	09999	1.25000
07812	1.25000	09999	1.25000
07813	1.25000	09999	1.25000
07814	1.25000	09999	1.25000
07815	1.25000	09999	1.25000
07816	1.25000	09999	1.25000
07817	1.25000	09999	1.25000
07818	1.25000	09999	1.25000
07819	1.25000	09999	1.25000
07820	1.25000	09999	1.25000
07821	1.25000	09999	1.25000
07822	1.25000	09999	1.25000
07823	1.25000	09999	1.25000
07824	1.25000	09999	1.25000
07825	1.25000	09999	1.25000
07826	1.25000	09999	1.25000
07827	1.25000	09999	1.25000
07828	1.25000	09999	1.25000
07829	1.25000	09999	1.25000
07830	1.25000	09999	1.25000
07831	1.25000	09999	1.25000
07832	1.25000	09999	1.25000
07833	1.25000	09999	1.25000
07834	1.25000	09999	1.25000
07835	1.25000	09999	1.25000
07836	1.25000	09999	1.25000
07837	1.25000	09999	1.25000
07838	1.25000	09999	1.25000
07839	1.25000	09999	1.25000
07840	1.25000	09999	1.25000
07841	1.25000	09999	1.25000
07842	1.25000	09999	1.25000
07843	1.25000	09999	1.25000
07844	1.25000	09999	1.25000
07845	1.25000	09999	1.25000
07846	1.25000	09999	1.25000
07847	1.25000	09999	1.25000
07848	1.25000	09999	1.25000
07849	1.25000	09999	1.25000
07850	1.25000	09999	1.25000
07851	1.25000	09999	1.25000
07852	1.25000	09999	1.25000
07853	1.25000	09999	1.25000
07854	1.25000	09999	1.25000
07855	1.25000	09999	1.25000
07856	1.25000	09999	1.25000
07857	1.25000	09999	1.25000
07858	1.25000	09999	1.25000
07859	1.25000	09999	1.25000
07860	1.25000	09999	1.25000
07861	1.25000	09999	1.25000
07862	1.25000	09999	1.25000
07863	1.25000	09999	1.25000
07864	1.25000	09999	1.25000
07865	1.25000	09999	1.25000
07866	1.25000	09999	1.25000
07867	1.25000	09999	1.25000
07868	1.25000	09999	1.25000
07869	1.25000	09999	1.25000
07870	1.25000	09999	1.25000
07871	1.25000	09999	1.25000
07872	1.25000	09999	1.25000
07873	1.25000	09999	1.25000
07874	1.25000	09999	1.25000
07875	1.25000	09999	1.25000
07876	1.25000	09999	1.25000
07877	1.25000	09999	1.25000
07878	1.25000	09999	1.25000
07879	1.25000	09999	1.25000
07880	1.25000	09999	1.25000
07881	1.25000	09999	1.25000
07882	1.25000	09999	1.25000
07883	1.25000	09999	1.25000
07884	1.25000	09999	1.25000
07885	1.25000	09999	1.25000
07886	1.2		



# La Navidad de los pobres

➔ **Cáritas atiende 350 casos de marginación y el Ayuntamiento destina 20 millones de pesetas al año en ayudas sociales**

Usted, el pasado día 24 habrá estado pronto en casa, quizás hacia las 9,30, habrá esperado hasta las 10 para sentarse a la mesa, habrá comido una buena cena, quizá cóctel de gambas y chuletas (es un ejemplo). Después de la cena, habrá brindado con cava y habrá comido turrón. Si es religioso, o si quiere parecerlo o acallar una lejana inquietud o seguir una saludable costumbre se habrá vestido con sus mejores galas y habrá acudido a la Misa del gallo. Después es muy probable que hallan tenido una fiestecilla en la parroquia e, incluso puede que después de eso, se halla ido a tomar unas copas con sus amigos. Hay gente que no.

Incluso en esta sociedad sigue habiendo gente pobre o desfavorecida. Según el informe sobre la pobreza de Cáritas, elaborado hace unos cinco años, 8 millones de españoles viven por debajo del nivel de pobreza. Por supuesto, parte de esos 8 millones viven en Guadalajara.

Su Navidad es una Navidad diferente. Posiblemente, para ellos, sólo es un día más de supervivencia. Posiblemente, también este reportaje está alcanzando un tono demasiado trágico. Lo cierto es que Cáritas atiende 350 casos de desfavorecidos durante las navidades y durante todo el año y que el Ayuntamiento ha gastado 20 millones de pesetas en ayudas sociales durante este año que ahora acaba.

## NAVIDAD, UNA LLAMADA A LA SOLIDARIDAD.

Cáritas lanza siempre por estas fechas una campaña de Navidad. Este año la campaña lleva por lema "Navidad, una llamada a la solidaridad". Según Lourdes López, trabajadora social de Cáritas el fin de esta campaña "es concienciar de la pobreza y la marginación en la que viven algunos de nuestros hermanos. Creemos que es una buena época, porque ahora parece que la gente tiene el corazón más abierto. Ese es el fin fundamental. También hay una colecta en todas las parroquias de la provincia en la que se recogen alimentos y dinero, que luego se distribuyen entre los hogares pobres de la provincia".

"La verdad, dice Lourdes, es que da un poco de rabia el que la gente se acuerde de los pobres sólo por Navidad, como si el resto del año no existiesen. Nosotros en estas fechas les repartimos una bolsa especial

navideños. Como puedes suponer, si en todo el año lo único que recibirían los sectores desfavorecidos de nuestra ciudad del Ayuntamiento fuese una cesta de Navidad, en Servicios Sociales estaríamos haciendo el imbécil".

## 20 MILLONES PARA SERVICIOS SOCIALES.

El Ayuntamiento tiene este año

sillas de ruedas para minusválidos, también ayudas para alimentación).

El Ayuntamiento examina todos los casos y según un baremo de renta per cápita familiar, concede las ayudas. Muchas de estas ayudas serán sustituidas en breve por el salario social, que irá destinado a las personas con niveles de ingresos muy bajos.

"Cáritas trabaja todo el año en cuatro tareas fundamentales: Sen-

una labor promocional que intenta hacer que la persona sea protagonista de su propio desarrollo. Esta es la labor más importante. Suele consistir en ayudar a montar pequeños negocios en los que la persona pueda desarrollarse como persona y como ciudadano e integrarse en la sociedad".

"Las personas que acuden a Cáritas son gente parada, ancianos con pensiones escasas y gente con ingresos mínimos. De todas ellas se hace un seguimiento y se les proporciona la ayuda durante todo el año, no sólo en Navidad. Este seguimiento se efectúa desde las parroquias. Por supuesto, se controla el que verdaderamente sean personas necesitadas."

"Se pueden señalar ciertas zonas de pobreza en nuestra ciudad: el barrio del Alamián, cierta zona del polígono, la zona de las viviendas sociales cerca del Instituto y de "las casas del rey", así como la estación y el barrio de los Manantiales. También en toda la zona del casco viejo viven numerosos ancianos a algunos de los cuales las pensiones no les alcanzan para todas sus necesidades", explica Lourdes.

Los fondos que emplea Cáritas para todas sus acciones provienen de donativos y colectas, las instituciones oficiales sólo colaboran en el mantenimiento del albergue de transeúntes. La Iglesia católica ha instituido tres colectas especialmente destinadas a Cáritas: las que se celebran los días de Jueves Santo y del Corpus y la de la campaña de Navidad. Asimismo, el único recurso humano con el que cuenta son los voluntarios de las Cáritas parroquiales.

Sea a través de Cáritas o sea a través de los Servicios Sociales del Ayuntamiento, el caso es que algunos hogares de nuestra capital y de nuestra provincia no comprarán turrón estas navidades, y no porque no les guste, se tendrán que conformar con un par de tabletas de turrón subvencionado. □

JUAN I. CARRASBAL

GRACIAS  
SANTA GEMA  
Por los favores recibidos  
A. R.



"Betania" es un centro que Cáritas tiene en Guadalajara para dar recogida a transeúntes sin recursos

de alimentos con productos típicos navideños junto con otros indispensables para cubrir sus necesidades primarias como puedan ser aceite, azúcar, legumbres, etc. Pero si la ayuda de Cáritas se redujese a estas "bolsas de Navidad", estaríamos haciendo el ridículo".

Luis Bueno, Coordinador de los Servicios Sociales del Ayuntamiento, se expresa en términos parecidos: "Bueno, casi no tiene sentido hablar de las ayudas específicas que damos en Navidad. Nosotros tenemos un programa de asistencia social a lo largo de todo el año y en Navidades obsequiamos a las personas que han pasado por este programa con una cesta de Navidad que incluye tanto productos esenciales como algunos productos típicamente

un presupuesto de 20 millones para Servicios Sociales. De ellos, alrededor de 2 millones colaboran a financiar, junto con la Junta de Comunidades y la Diputación, el albergue de Cáritas para transeúntes.

Los otros 18 millones están destinados a tres programas diferentes: Ayuda a domicilio, para personas que necesitan una asistente en casa y cuyo nivel de ingresos no permite pagársela; Ayuda a la tercera edad, para ancianos que tienen que ingresar en residencias privadas (la única residencia pública, la del INSERSO, tiene una lista de espera de años) y la pensión no les llega porque son residencias bastante caras y ayudas individuales para ciertos casos puntuales (por ejemplo, necesidad de unas gafas, de prótesis dentales o

sibilizar a la gente sobre el problema de la pobreza mediante una educación en la solidaridad, la justicia y la paz; programas de formación de voluntariado social y sobre todo, una labor asistencial y promocional, que se desarrolla a través de las distintas Cáritas parroquiales", declara Lourdes López.

## LABOR ASISTENCIAL Y PROMOCIONAL.

"En cada parroquia hay centros de acogida donde se proporciona información y asesoramiento sobre derechos y recursos públicos a los que pueden acceder los más desfavorecidos", sigue explicando la trabajadora social de Cáritas. "Desde estos centros también se desarrolla

MULTIOPTICAS

OPTICA  
**Muñoz**

MIGUEL FLUITERS, 19. TELEF. (911) 21 18 38 - 21 58 69. 19001 GUADALAJARA  
FERIAL, 27. TELEF. (911) 22 01 98. 19002 GUADALAJARA  
TINTE, 4. TELEF. (91) 888 09 76. 28801 ALCALA DE HENARES

Lentillas  
Audifonos

Con total  
garantía.



## El 7 de enero, festivo a todos los efectos

Según anunciábamos en nuestro número 3.867, correspondiente al pasado día 5 de los corrientes, se ha confirmado al calendario de fiestas oficiales que avanzábamos entonces, en auténtica primicia, y que fue motivo de numerosas llamadas a esta Redacción, habida cuenta de lo sorprendente del 7 de enero, lunes, declarado, por vez primera, festivo a todos los efectos.

Los días que señalábamos como fiestas para 1991, confirmados por el Decreto 125/1990, de 27 de noviembre, de la Consejería de Industria y Turismo, de la Junta de Comunidades, publicado en el DOCM nº 92, de 14 de diciembre pasado, son los siguientes:

- 1 de enero, Año Nuevo.
- 7 de enero, por coincidir con domingo el día 6 de enero, Epifanía del Señor.
- 19 de marzo, San José.
- 28 de marzo, Jueves Santo.
- 29 de marzo, Viernes Santo.
- 1 de mayo, Fiesta del Trabajo.
- 31 de mayo, Día de Castilla La Mancha.
- 15 de agosto, Asunción de la Virgen.
- 12 de octubre, Fiesta Nacional de España.
- 1 de noviembre, Todos los Santos.
- 6 de diciembre, día de la Constitución Española.
- 25 de diciembre, Natividad del Señor.

Desaparecen del que vino siendo, años atrás, calendario de fiestas, las del Córpus Christi (al que la iglesia ha trasladado a domingo) y el 25 de julio, Día de Santiago, patrón de España.

Aparece, por vez primera, el 7 de enero, y el Día de Castilla La Mancha, que se venía celebrando en sábado o domingo. Sustituyen ambos al Día de Reyes y de la Inmaculada, que coinciden este año con domingo.

## CCM: Nueva imagen corporativa de la Caja de Toledo

El pasado día 19 tenía lugar, en Toledo, una reunión de trabajo con los directores de los medios de comunicación de la Región, convocada por la Caja de Ahorros de Toledo, y en la que su Presidente y su Director General informaron sobre diversos extremos de la progresión de la entidad, así como de un avance de lo que puede ser resultado del ejercicio actual.

Se informó que, a partir de ahora la primera Entidad financiera de Castilla La Mancha, se denominará comercialmente CCM - Caja de Toledo.

Las tres siglas son significativas de la Caja y de Castilla La Mancha, manteniéndose comercialmente desde hoy, tanto en sus: Cajeros automáticos - CCM, sus tarjetas - CCM, sus créditos - CCM,... como en todo un sinfín de productos y servicios que ofrece a sus clientes castellano manchegos.

Este cambio simbólico es un puente entre hoy y el futuro inmediato al que día a día tiende la Entidad, manteniendo ese permanente arraigo y vocación regional que le son comunes.

Este sustancial cambio se realizará globalmente, es decir, apareciendo conjuntamente en el diseño de sus: Campañas publicitarias, carteles, folletos, cuñas, impresos,

rótulos, cajeros, tarjetas,...facilitando así a su clientela, la identificación de toda la variedad de productos y servicios, de una manera más clara, directa y precisa.



El estudio de Imagen corporativa ha sido realizado por la empresa internacional CIAC (Centro de Investigación y Aplicaciones de la Comunidad), presidida por Joan Costa, quien recientemente ha indicado: "Las siglas unificadas de CCM son reconocibles y familiares, tanto a nivel nacional como internacional, representando en tres letras lo que es y representa la Caja y Castilla La Mancha".

### Un buen ejercicio

Según informaba Juan Molero, Director General, el cierre del ejercicio económico de 1990 va a discorrir por cauces plenamente satisfactorios, con un beneficio neto estimado en 1.674 millones, que significa el 1,10 por 100 del total de los recursos de la Caja.

Los recursos ajenos presentan un volumen de 164.500 en saldos, con 396.000 cuentas de clientes.

Las formalizaciones de préstamos y créditos se ha elevado a 30.000 millones, y a 38.000 el descuento de efectos.

Se aportan 300 millones al fondo de pensiones, con lo que se llega a un total de 3.529 millones; y 1.122 millones como aportación al fondo de insolvencias, que se eleva a 3.511 millones.

La red de oficinas, al 31 de diciembre de 1990 comprendía 171 establecimientos. Para 1991 está prevista la creación de otras 13, a ubicarse 2 en Madrid, y una en

Aranjuez, Móstoles, Alcorcón, Getafe, Pozuelo, Toledo, Talavera, Belmonte, Motilla, Herencia y Hellín, con lo que se llegará a 184, distribuidas del siguiente modo: 1 en Avila, 2 en Guadalajara, 5 en Cuenca y Albacete, 18 en Ciudad Real y 145 en Toledo.

Refiriéndose a Guadalajara, Juan Molero anunció que no se abrirán nuevas oficinas en Guadalajara, debido a su escasa población, y a tener cubiertas, con las dos actuales, el Corredor del Henares, que es la zona de interés.

Se proyectó un vídeo, con la imagen de la Caja, ayer y hoy, de cara a la nueva imagen, y se aclaró que la nueva denominación de Caja de Castilla-La Mancha no tiene nada que ver con el posible proyecto de fusión. En la primera fase de introducción de la nueva denominación y logotipo se invertirán 15 millones.

### Los municipios deben participar en las valoraciones catastrales

La pasada semana se reunía en Toledo el Consejo Federal de la Federación de Municipios y Provincias de Castilla La Mancha, bajo la presidencia de Ramón Fernández Espinosa y con la asistencia de 10 miembros, representantes de Ayuntamientos y Diputaciones.

En el orden del día se dio lectura al informe de gestión que fue aprobado por unanimidad.

Fuera de orden, el Consejo trató de las conclusiones a las que se llegaron en el Consejo federal de la Federación Española de Municipios y Provincias, (FEMP), 18-XII-90. Adhiriéndose a los puntos en los que se destaca la necesidad "de hacer partícipes a los municipios de las discusiones para fijar los valores catastrales, tanto a nivel nacional como regional", según destacó Fernández Espinosa. El presidente de la Federación castellano manchega destacó la necesidad de elaborar un censo de la propiedad, pero pidió esa participación en virtud de que son los ayuntamientos los han de cobrar los tipos.

## El PP sigue pidiendo una encuesta realizada por la Junta con fondos públicos.

"El Gobierno continua sin facilitar al Grupo Popular el estudio sociológico que en 1989 encargo al CIS (Centro de Investigaciones Sociológicas), y por el que pago 4.200.000 pesetas con cargo a los fondos de la Comunidad Autónoma", según informa el Grupo Parlamentario del PP.

El portavoz del Grupo Popular, Jesús García Cobacho, ha

manifestado que la actitud del gobierno en este tema es preocupante, "puesto que primero ha negado en el parlamento la existencia de este estudio. Posteriormente, cuando el PP demostró que había sido realizado y pagado, el ejecutivo lo filtró a los medios de comunicación sin haberlo entregado al parlamento, que se lo había requerido. Y, ahora no nos ha dado la encues-

ta, sino "unos datos del estudio sobre la Comunidad de Castilla La Mancha" que le han sido remitidos por el CIS el 5 de diciembre ante un requerimiento que le ha hecho el consejo de gobierno, a pesar de que el ejecutivo tiene con anterioridad la encuesta solicitada, que es la que el PP pide y continua sin serle entregada.

# Desde AUTOS CONCORDIA, ¡¡FACILIDADES!!

Porque este año que viene bajan los aranceles.  
Y Felicidades.

Felicidades por realizar el sueño de poseer un vehículo inalcanzable para la mayoría.  
Felicidades por escogernos a nosotros entre todos para realizar su compra.  
Felicidades porque seguro que el año que viene usted también podrá realizar su sueño.

Felicidades, en definitiva porque es Navidad.

AUTOS CONCORDIA C/ BOIXAREU RIVERA 68 - TLF.: 21 - 77 - 70  
GUADALAJARA



# Solo 1. 600. 000 pts. de el "Gordo", en Guadalajara

⇒ Agraciado, el matrimonio Membrillas, titular de una joyería en nuestra ciudad

Quien más quien menos, en los medios de comunicación, anduvimos prestos a la posible noticia de que alguien de Guadalajara, o Guadalajara misma, resultara agraciada, de manera noticable, en el tradicional sorteo de Lotería del pasado día 22.

La noticia saltó, aunque en tono modesto, a los pocos minutos de haberse instalado ya en el libro de la fama, ese 32.522 tras el que han madurado ilusiones y proyectos. En Guadalajara, muy cerca de la Redacción de EL DECANO, estaba la noticia. Y a por ella fuimos.

Rafael Membrilla y Emilia Benito son un matrimonio estimado y conocido en Guadalajara. Su negocio actual de joyería abre puertas a la Calle Miguel Fluters, a muy pocos metros de la plaza Mayor. Cuando llegamos, el teléfono no deja de sonar y Emilia ha dejado de vender cadenas, sortijas o pendientes para dedicarse tan solo a recibir enhorabuena o comunicarlo a sus familiares.

- ¿Cuánto les ha tocado?  
- Creo que 1.600.000 pts. No es que sea mucho, pero hace ilusión.

Tengo la participación en mis manos. Se adquirió en el restaurante-cafetería "Barrachina", de Valencia. se juegan en ella 160 pts, aunque se pagaron 200, por aquello del recargo.

-Me dio rabia -confiesa Emilia-



Los agraciados muestran su alegría por su suerte. VALI NZUILLA

que un establecimiento tan importante cobrara recargo y solo compré dos participaciones, una para nosotros y otra para mi cuñado Alberto. Mi mayor alegría es que también le ha tocado a él, que lo ne-

cesita.

- ¿Cuándo y cómo la adquirieron?

-En un viaje que hicimos a Valencia en el "puente" de la Constitución. Mi cuñado vive allí y fuimos a visitarle. Como mi marido es de

Valencia, vamos allí con frecuencia. Ya está jubilado y no muy bien de salud.

- ¿Juegan mucho?

-Mi mujer -nos confiesa Rafael- es muy aficionada. Entre unas cosas

y otras, se gasta alrededor de 3.000-4.000 pts, diarias.

-¿Y va compensando?

-No. He agarrado -nos dice Emilia- un primer premio en la lotería de la ONCE, cuando no se pagaban tanto como ahora. Me correspondieron 50.000 pts, y también me hizo mucha ilusión. Cae alguna "pedrea", algún reintegro... pero al final del año, si hiciera cuentas, vería que he salido perdiendo. Este de ahora me va a compensar un poco, aunque lo importante es la ilusión de haberme tocado "el gordo", cosa que no pueden decir muchos.

-¿Algún destino especial?

-Gracias a Dios, no lo necesitamos para nada urgente. Nosotros vivimos de nuestro negocio y lo hacemos con holgura.

- ¿Algún capricho?, ¿algún viaje?

La pregunta se queda en el aire. Emilia sigue agarrada a un teléfono en el que se suceden, de manera prácticamente ininterrumpida, las llamadas: "Sí, el "gordo"... en Valencia... 160 pts.

El "cuerno" de la fortuna, al parecer, no dio para más en Guadalajara.

## Cena de Navidad de los órganos de Gobierno de la Caja Provincial

En la noche del pasado jueves tenía lugar, en el restaurante Club de Campo del Casino Principal, la tradicional cena de los órganos de Gobierno de la Caja de Ahorro Provincial, a la que asistían, especialmente invitados, tres ex-presidentes: Mariano Colmenar, Fernando González y Salvador Toquero. A los postres, Juan José Aldana, presidente del Consejo de Administración, hizo entrega de las carpetas de trabajo que han venido utilizando en la mesa de consejos, a los consejeros que han sido relevados en las elecciones de la pasada primavera, así como de un retrato al óleo a Mariano Colmenar, agradeciendo a todos su presencia y anunciando que se haría un cierre de ejercicio satisfactorio, a pesar de lo complicado que, para la economía nacional y de las entidades financieras, había resultado 1990. Mariano Colmenar, por su parte, agradeció la diferencia que la Caja tenía con él, congratulándose de que la entidad que él presidiera en su momento, haya alcanzado las actuales cotas de firmeza y de progreso.

### 8 Cursos de INFORMÁTICA:

- . 2 Cursos de INFORMÁTICA BÁSICA.
- . 2 Cursos de LOTUS 1, 2, 3.
- . 2 Cursos de D BASE III PLUS.
- . 1 Curso de WORD PERFECT 5.0.
- . 1 Curso de OPEN ACCES II.

### 7 Cursos de CONTABILIDAD:

- . 2 Cursos de CONTABILIDAD BÁSICA.
- . 2 Cursos de CONTABILIDAD MEDIA.
- . 2 Cursos de CONTABILIDAD MEDIA POR ORDENADOR.
- . 1 Curso de CONTABILIDAD SUPERIOR.

### 1 Curso de CONTRATACIÓN LABORAL Y S.S.

### 6 Cursos de INGLÉS.

### 1 Curso de PUBLICIDAD.

### 1 Curso de COMERCIO EXTERIOR.

### 1 Curso de SISTEMA FISCAL ESPAÑOL.

### 4 Jornadas de I.R.P.F.

### 1 Curso de CAPACITACIÓN DE TRANSPORTISTAS.

### 1 Curso de TRIBUTACIÓN

### 1 Jornada de SUBVENCIONES ECONÓMICAS DE LA C.E.E.

### 1 Curso de ESCAPARATISMO.

### 1 Curso de FORMACIÓN DE VENDEDORES.

### 1 Curso de CATERING.

### 1 Jornadas TÉCNICAS PARA PYMES.

### 3 Mesas Redondas en Ayuntamientos.

# Programa

## ACTIVIDADES DE FORMACION

Durante el primer trimestre del año 1.991, la Cámara Oficial de Comercio e Industria de Guadalajara organizará e impartirá más de 40 cursos, jornadas y mesas redondas, destinadas a empresarios, trabajadores, profesionales, funcionarios, estudiantes, ... de toda la provincia, con el objetivo de aumentar y mejorar la formación de todos los que, de una forma u otra, contribuyen al desarrollo de Guadalajara.

Para una mayor información y solicitud de inscripciones: Servicio de Formación de la Cámara, calle Mayor, 28, o en el teléfono 22 73 00 de Guadalajara.

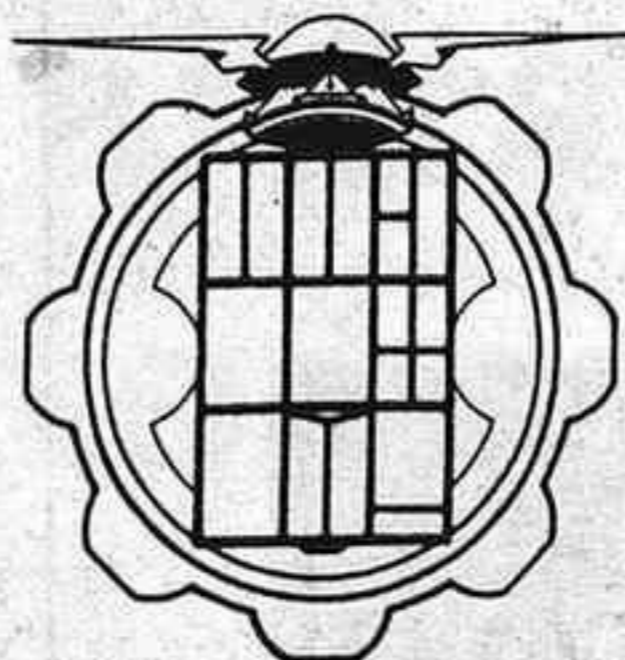

CAMARA OFICIAL DE COMERCIO E INDUSTRIA  
GUADALAJARA

1.991

PRIMER

TRIMESTRE



## Ha subido 10 pts. en kilo la cotización del cordero lechal en origen

⇒ En Molina se superaron los diez grados bajo cero

### EL TEMPERO

	TEMPERATURAS		PRECIPITACIONES EN LITROS
	MAX.	MIN.	
GUADALAJARA.....	12,1	7,5	---
MOLINA.....	9,8	10,4	0,4
ATIENZA.....	6,4	8,0	---
BOLARQUE.....	11,0	7,0	---

Como puede comprobarse por el cuadro que antecede, sobre la climatología registrada entre la semana del 13 al 20 del actual, se ha llegado ya a la mínima del invierno, con esos 10,4 grados bajo cero en Atienza. La precipitación de agua ha sido prácticamente nula, lo que ha permitido seguir desarrollando las tareas de siembra con absoluta normalidad, buen ritmo y condiciones adecuadas. La nasecencia se está produciendo con resultados favorables.

### Han comenzado las tareas de poda del viñedo

En el olivar, generalizada la recolección, se advierte que, debido al ataque de la mosca, se está cayendo mucho fruto, lo que dificulta aún más la ya problemática tarea de recogida. La incidencia del ataque de la mosca está produciendo el esperado grado de acidez, mayor que el de anteriores cosechas.

### Clara tendencia hacia el seguro

Los agricultores están suscribiendo estos días el Seguro Integral de Cereales. Valorado el alto riesgo a que se ve sometida la cosecha (pedrisco, incendio, etc), la fuerte inversión que es preciso realizar para unos adecuados rendimientos, y la eficacia con la que el seguro ampara aquellas contingencias, el hombre del Campo está entendiendo que esta partida es una más entre las que inciden en su explotación y el precio final de los productos, y que hay que asumir en evitación de males mayores y hasta de verdaderas catástrofes económicas.

### Sube el lechal

Nos encontramos en días claves para el consumo y los precios, y los productos de choque, los más habituales, acusan el impacto. El cordero lechal, que la semana anterior cotizaba, en origen, a 465 pts/kg, ha subido en ésta a 470, y no es descar-

table que siga la misma tónica. El recental, sin embargo, que se cotizaba a 385, baja a 375, mientras el pascual se halla estabilizado en 325.

### Diez cursos tiene programados, para 1991, el Centro Regional Apícola

Pendientes de aprobación por la Consejería de Agricultura, el C.R.A. (Centro Regional Apícola) ha programado diez cursos, los cuales se seguirán en régimen de internado voluntario y gratuito, al estar subvencionados por la Junta de Comunidades de Castilla-La Mancha. Quienes estén interesados en el seguimiento de alguno de estos cursos, deben ponerse en contacto con el C.R.A. o a través de las Agencias de Extensión Agraria de la Región.

El primero, a realizarse entre el 25-28 de febrero, tratará sobre Patología Apícola y esta especialmente reservado a veterinarios. Los siguientes, a desarrollarse durante todo el año, abordarán estos temas: Acceso a la actividad apícola. Técnicas de manejo en la explotación apícola. Multiplicación del colmenar. Cría de reinas. Varroa: problemática. Patología Apícola, reservado para Apicultores. Producto miel: cata. Producto miel. Comercialización y Cooperativismo.

## La Diputación ayudará a los agricultores de Molina

El presidente de la Diputación Provincial, Francisco Tomey, mantuvo el pasado día 17, una reunión con más de 200 agricultores y ganaderos de la comarca de Molina de Aragón, donde informó de una nueva línea de ayuda para el campo. Asistieron también el vicepresidente segundo, Mariano Eusebio; el alcalde y diputado provincial, Jesús Herranz, así como los diputados José María Abad y Félix Montejano.

Tras una breve intervención del alcalde, Jesús Herranz, que

agradeció el esfuerzo de la Diputación para apoyar al sector agrario, por la mala cosecha de la última campaña, el presidente de la institución provincial explicó la creación de una nueva línea de ayuda a los agricultores de esta zona, dado que han tenido grandes pérdidas por la sequía en la pasada cosecha cerealista. Igualmente, Francisco Tomey explicó las diferentes subvenciones que tiene la Diputación para el sector agropecuario provincial, animando a los asistentes a solicitarlas.

### PREPARATIVOS DE LA FERIA APICOLA DE PASTRANA

### Un árabe, vencedor en el concurso sobre el cartel anunciador de la X FERIA Apícola

Yawdat Al-Banna Haseeb, con su cartel presentado bajo el lema "Alba", ha sido el ganador del Concurso de Carteles convocado para anunciar la X FERIA Regional Apícola de Castilla-La Mancha, que tendrá lugar del 11 al 14 de abril en Pastrana.

el sector apícola, nacional y extranjero.

Para poder atender estas peticiones se están realizando las obras necesarias con el fin de continuar la ampliación y mejora del actual recinto, destinándose una mayor superficie al Museo Apícola, que podrá mostrar en mejores condiciones parte de sus fondos.

El ciclo de conferencias técnicas tratará sobre los temas de mayor actualidad, dentro de la problemática del sector, tales como: "La mejora genética de la raza ibérica y cría de reinas", "Situación del sector en la CEE", "Apicultura biológica" y "Denominación de origen". Se incluyen conferencias, comunicaciones y mesas redondas, contando para su desarrollo a especialistas nacionales y extranjeros.

Los concursos que se celebrarán dentro de la Feria son los siguientes: Concursos técnicos (Ideas, Proyectos y Prototipos; y Novedades Técnicas Aplicadas), III Concurso Nacional de Catadores de Miel y Concurso de platos y licores elaborados con miel.

### Novedades

Con motivo de la X edición, por parte del Patronato de la Feria, se pretende conmemorar este hecho con la reproducción facsimilar de una o dos obras apícolas antiguas, la confección de una carpeta que recogerá la colección de carteles de la Feria y la publicación de un libro de gastronomía de la miel, basado fundamentalmente en las recetas de los platos y licores presentados en los concursos de la Feria a lo largo de los años.

Asimismo se presentarán, como viene siendo tradicional, diferentes publicaciones y se expondrán públicamente, por parte de sus autores, las novedades técnicas que sean premiadas en la Feria. □

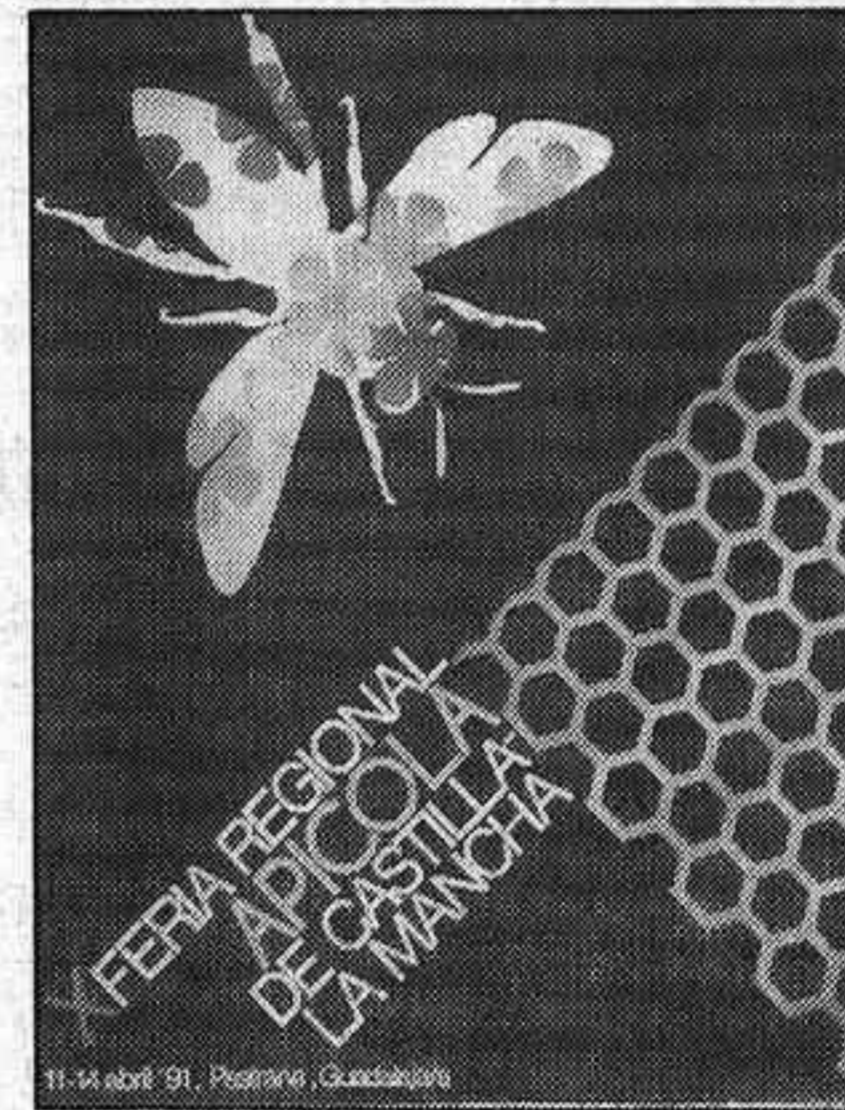

El autor, que pertenece al centro cultural "Villa de Mostoles", Departamento de Diseño, ha obtenido 250.000 pesetas con que estaba dotado el concurso. Se presentaron un total de 56 obras. El jurado hizo constar el alto nivel técnico y artístico de las obras presentadas.

### Repiten todos

Para la presente edición, que cuenta con un presupuesto de 23 millones de pesetas, igual que el año anterior, ya han confirmado su asistencia la totalidad de los expositores de la última convocatoria, y existen peticiones de varias empresas interesadas en asistir al Certamen, que aportarán nueva tecnología y variedad de productos a los que ya se vienen ofreciendo. Para los organizadores, Pastrana se confirma como el punto más importante de exposición para

# ESTA NAVIDAD, IVECO LE RECOMIENDA OTRO CAMION

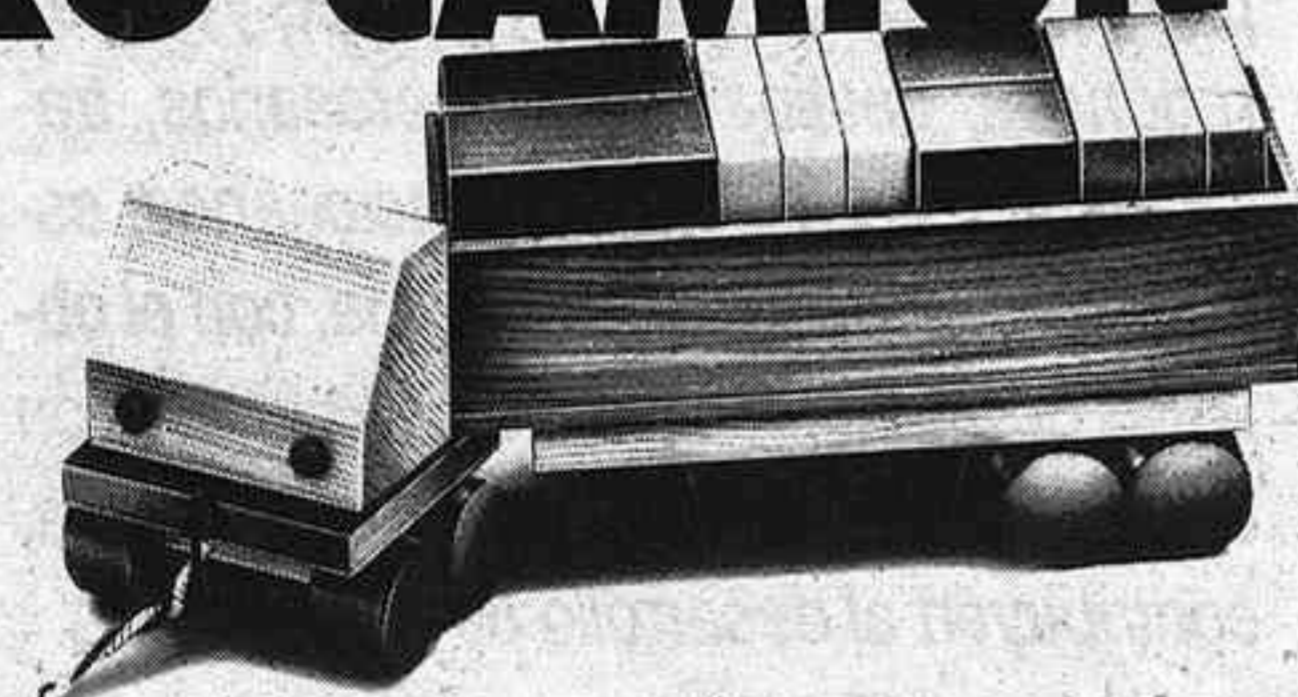

Suelte el volante por unos días y tire de la cuerda con los chavales. Nos gustaría que todo el mundo del transporte pasara las fiestas en casa. Con la familia.

Nuestra más cordial felicitación a todos nuestros Clientes y Amigos. Gracias a ellos éste no ha sido un año más en AGRANSA. Que 1991 siga en la ruta de la prosperidad.

**IVECO**  
El mundo del transporte

## AGRANSA

Agustín de Grandes, S. A. C/ Trafalgar s/n  
Polígono del Balconcillo. Parcela 52  
Teléf. 22 81 00 - 22 85 03. 19004 GUADALAJARA. Telefax: 22 02 96



# Concurso de EL DECANO

## La vida en fotos

➔ 10.000 pts. a la foto del mes y  
100.000 pts. a la foto del año

EL DECANO, en colaboración con LA CENTRAL DE TRILLO-I, convoca un concurso que, bajo este título, trata de fomentar la afición a la fotografía y la investigación de valores culturales, sociales o humanos, servidos en imágenes, relacionados con la provincia de Guadalajara.

Consiste en remitir fotografías del periódico, sobre cualquier tema en el que la persona ocupe lugar preferente, tales como costumbres y tradiciones, folklore, fiestas (religiosas y profanas), profesiones y artesanía, cualquier manifestación con presencia o participación de personas, sin descartar la fauna, la flora o el paisaje insólito guadalajareño.

Se valorarán la originalidad, oportunidad o sagacidad del fotógrafo. Podrán participar cuantos fotógrafos lo deseen, a excepción de los profesionales. Tampoco se podrán remitir fotografías que hayan sido premiadas en otros concursos. Las fotos se remitirán en blanco y negro o color a EL DECANO DE GUADALAJARA (Luis de Lucena 2, 2º. 19001-Guadalajara), en tamaño mínimo de 10 X 15 (apaisado o vertical). Se hará constar una breve explicación del tema, la escena o el lugar fotografiado.

Los concursantes que deseen les sea devuelta su fotografía (las premiadas quedarán en propiedad de este periódico), deberán recogerlas en esta redacción en el plazo de un mes o de lo contrario se entenderá que podrán pasar al archivo de EL DECANO.

EL DECANO publicará, cada semana, un máximo de cuatro fotografías seleccionadas. Entre todas las publicadas cada mes se otorgará un premio de DIEZ MIL PESETAS. Entre las fotografías vencedoras de los doce meses, se otorgará uno de CIEN MIL PESETAS, fallando el concurso, en esta fase, un jurado que designará la Central de Trillo-I y este periódico.

Para participar rellenen, por favor, el cupón adjunto.

LA VIDA EN FOTOS	<b>CUPON DE PARTICIPACION</b>	
	Dña. D. _____	
	Domicilio _____	
	Localidad _____	Tfno: _____
	Provincia _____	
	TEMA DE LA FOTOGRAFIA _____	



**LA LUZ.-** Esta fotografía, de Luis Antonio T. Ochayta, corresponde a un molino abandonado en Galve del Sorbe. Es una de nuestras dos fotografías seleccionadas.

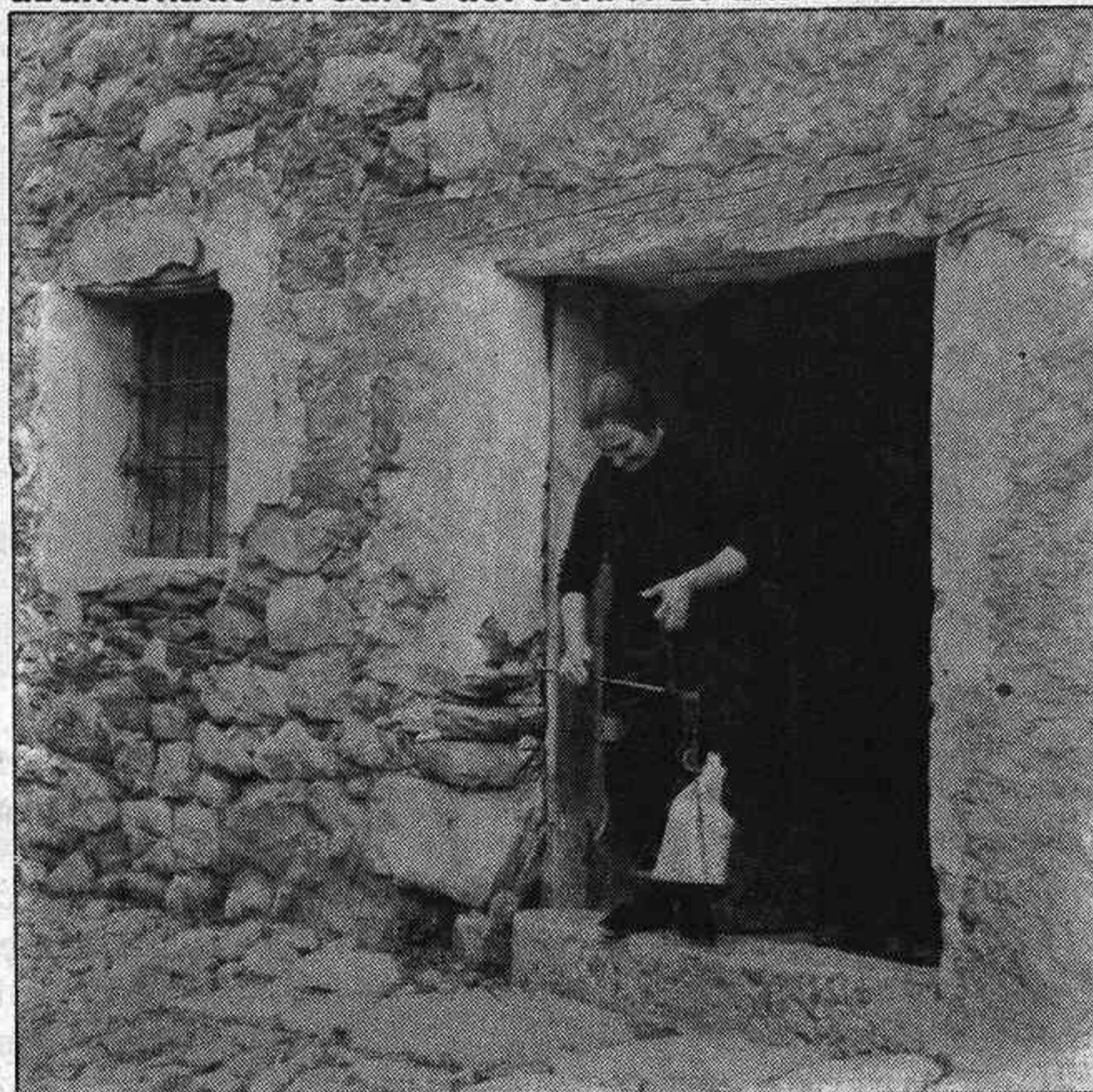

**PESANDO ALUBIAS.-** Fotografía de Santiago Bernal realizada en Alcorlo, pueblo actualmente desaparecido al ser anegado por el pantano que lleva su nombre.

**SE VENDE BAR**  
Acondicionado  
en funcionamiento  
Tif: 214688 - 232965

**GRACIAS  
SANTA GEMA**

Por los favores  
recibidos  
A. R.

**GRACIAS  
SANTA CLARA**

Por los favores recibidos  
A.R.

**Dr. Vicente Marqueta Roy**  
**ENDOCRINOLOGÍA Y NUTRICIÓN**

(Diabetes, obesidad, trastornos del crecimiento, tiroides, etc.)  
CONSULTA, previa petición de hora, al Teléf. 22 59 70  
C/. Boixareu Rivera, 24-1º-C-GUADALAJARA

**Dra. Leónides Maza Alba**  
**GINECOLOGA**

CONSULTAS: Miércoles, 19 horas y Sábados, 12 horas  
PREVIA PETICION  
Doctor Fdez. Iparraguirre, 6 (Clínica Sanz Vazquez),  
Tfnos. 227211-227200

### ULTIMA HORA

#### Empeora el estado de Segundo Pastor

Segundo Pastor, nuestro genial concertista e intérprete de guitarra, que sufrió el pasado día 12 un infarto cerebral, continua en estado estacionario muy grave.

Segundo, que a las veinticuatro horas del ataque consiguió una mejoría notable, ha vuelto a perder consciencia y se ha incrementado de nuevo la paralización de su lateral izquierdo, afectando principalmente a las extremidades. Julia Sarro, su esposa, nos confirmaba anoche el pesimista resultado de la prueba de escaner al que fue sometido, presentando un proceso abierto en el ventrículo central del cerebro que seguía sangrando. Junto a esta conclusión se suma una acusada infección de orina. Su estado es de muy grave, sin que se pueda augurar una mejoría a corto plazo. Tal vez, desgraciadamente, según nos comentaba Julia, se esté entrando en un proceso irreversible.

Asociación Central de Trillo - I

Desde Guadalajara,  
energía para todos



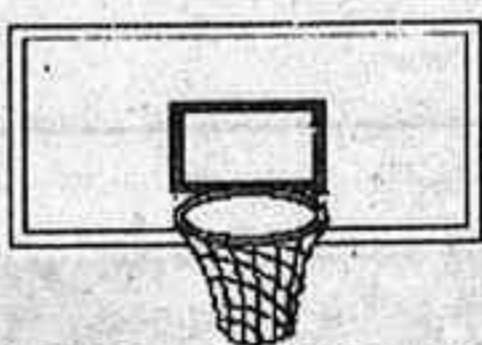

GUADALAJARA GRAN CANARIA

79

95

# El Guadalajara no estuvo a la altura de un Gran Canaria inspirado

Los alcarreños perdieron el liderato en un pésimo primer tiempo

**CANCHA:** Polideportivo San José. Lleno. Cerca de dos mil espectadores. La grada general estaba abarrotada mientras dos gradas telescópicas no se habían abierto.

**RESULTADO:** C.B. GUADALAJARA, 79- GRAN CANARIA, 95 (34-47)

**GUADALAJARA:** 31 canastas (3 de 9 triples) de 51 intentos. 14 de 19 tiros libres. 20 rebotes (4 ofensivos). 32 personales. Eliminados: Díaz (m.31) y Sánchez Burgués (m.40). Jugaron: Cabral (8, ☆), Sánchez Burgués (24, ☆☆☆), Román (2, -), Tkachenko (15, ☆), López Goitia (9, ☆☆) -cinco inicial- Roche (2, ☆), Díaz (19, ☆☆), Ochoa (-) y Moreno (s.c.)

**GRAN CANARIA:** 29 canastas (9 de 17 triples) de 49 intentos. 28 de 40 tiros libres. 21 rebotes (8 ofensivos). 19 personales y una técnica a Sacedo. Eliminado: Sacedo (m.27). Jugaron: Marrero (19, ☆☆☆), Iniguez (21, ☆☆☆), Ramos (3, ☆), Stewart (34, ☆☆☆), Méndez (12, ☆☆) -cinco inicial- Sacedo (-), Oliver (2, ☆), Herrera (4,s.c.), Gómez (s.c.) y Lombilla (s.c.)

**ARBITROS:** Martínez (☆) y Sacristán (☆). Aunque cometieron bastantes errores, no se puede decir que perjudicaran a ningún equipo en especial. Hay que agradecerles que no señalaran el acta el lanzamiento de algunos objetos.

El Gran Canaria, como las huestes del César, llegó vivo y venció. Por el polideportivo San José, abarrotado y con un fortísimo ambiente, pasó un gran equipo que cuajó un completísimo partido, derrotó sin paliativos al conjunto local y demostró, con toda justicia, que hoy por hoy merece estar líder en solitario, honor que hasta ahora compartía con el Guadalajara.

La gran virtud del Gran Canaria, que dominó el marcador de principio a fin, fue que supo tener en todo momento la serenidad y aplomo para no perder la concentración e imponer el ritmo del partido. Mientras el base del Guadalajara, Román, tenía un día negro (con lo que ello conlleva para su equipo) enfrente tuvo a un Iniguez, inconmensurable, que metió todo lo que lanzó y llevó a los canarios en volandas hacia la victoria. En esta faceta anotadora estuvo perfectamente acompañado por Marrero (dos triples cayéndose), Méndez y Stewart, que necesitó hasta cuatro marcadores (Goitia, Díaz, Tkachenko y Burgués), solamente el último con cierto éxito, ya que el ex-jugador del Juventud es complejísimo de marcar porque si le metes un alto (Tkachenko) sale fuera y te machaca a triples. La única nota de superioridad estaba en el emparejamiento entre Ra-

mos y Tkachenko. En el primer periodo, Gran Canaria llegó a ir venciendo hasta por 16 puntos (18-34), sin que los cambios que introducía Ricardo Pérez de Rueda fueran efectivos. Incluso algunos, como el caso de Ochoa por Román, fueron a peor ya que el ex-jugador del Real Madrid junior estaba tan descen-trado que dio dos pases al público. El técnico alcarreño llegó a ensayar hasta una zona, sentar a Tkachenko, pero el Gran Canaria siguió sin inmutarse y se fue al descanso con una ventaja prácticamente insalvable: 17 puntos.

En la reanudación, salió otro Guadalajara, que recuperó su instinto defensivo, imprimió otro ritmo al partido y empezó a descontar, impulsados por un Sánchez Burgués que se mostró intratable en las entradas a canastas. Al Gran Canaria se le ponían las cosas feas con la cuarta personal de Ramos y Méndez (40-52) y llegó a agotar en alguna ocasión el tiempo de posesión. El partido estaba vivo, ya era un choque entre líderes y cuando el pabellón alcarreño, caliente como una caldera, rugía porque se equipo se acercó a 51-56, le cayeron a Díaz y a Tkachenko la cuarta personal que parecía complicar las cosas. No se amilanó el Guadalajara y apretó hasta conseguir acer-

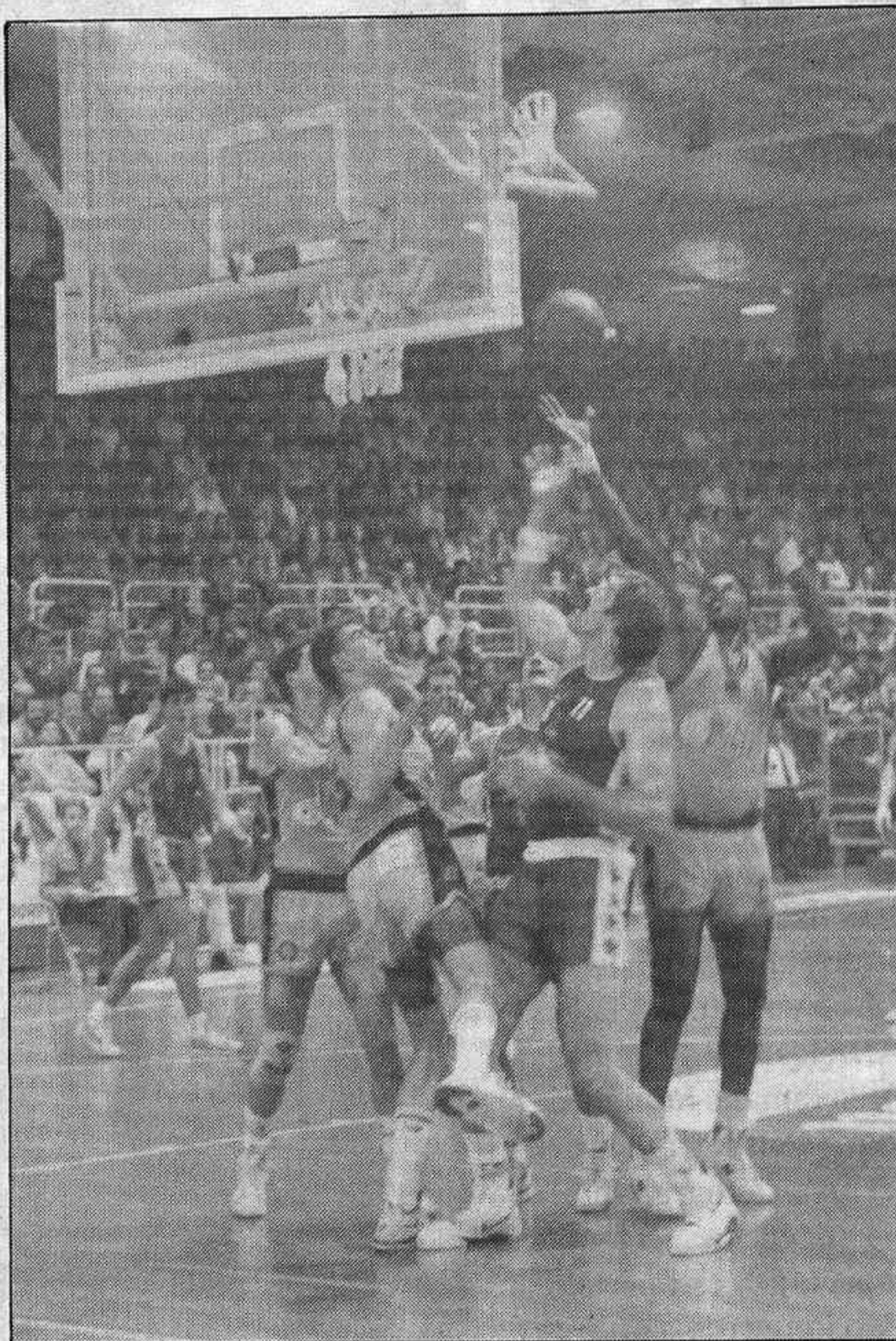

VALLINZUELA

**Pelea por el rebote. Stewart arrebató por detrás un balón a Tkachenko. El americano realizó un partidazo.**

carse hasta 66-70, minuto 32, pero los visitantes, con dos triples seguidos de Marrero y Stewart, rompieron la reacción del Guadalajara, que a partir de ahí se fue en picado. Lo intentaron de nuevo a base de triples, pero los alcarreños demostraron que su cualidad prin-

cipal no está en el juego exterior, y el Gran Canaria terminó alcanzando una ventaja tal vez excesiva pero normal cuando el otro equipo va ya a la desesperada.

Como resumen, decir que el Guadalajara jugó muy mal en el primer tiempo, mientras que el Gran Canaria defendió perfectamente, realizó un porcentaje de lanzamientos fuera de la normal (9 triples) y tuvo en Iniguez a un gran director de orquesta. Si el equipo de Las Palmas logra mantener el altísimo nivel de juego que ha demostrado en Guadalajara y las lesiones respetan a sus hombres fundamentales, el retorno a la ACB parece perfectamente posible. Claro está que jugar tan bien como lo hicieron en nuestra Capital, es realmente difícil. En Azuqueca, por ejemplo, este equipo no fue el mismo. □

BARRA TOQUERO

## El Restaurante-Bar

### CASA MARIANO

**PATROCINA EL V TROFEO AL MAXIMO REBOTEADOR DEL C.B. GUADALAJARA**

### CLASIFICACION

Thatchenko	156
López Goitia	74
Burgues	63
Román	55
Cabral	47
Díaz	34
Roche	23
Moreno	12
Cuesta	7
Ochoa	4

### ESPECIALIDAD

COCHINILLO ASADO  
COCOCHAS DE MERLUZA  
TERNERA BLANCA  
Los Manantiales  
Teléf. 21 30 55  
GUADALAJARA

### Clasificación SEGUROS

#### LA ESTRELLA

Tkachenko	5	☆
Román	4	☆
Sánchez Burgués	4	☆
Oscar Roche	2	☆
Cabral	2	☆

## Hussain: "Hemos acertado más de lo normal"

Hussain, el técnico canario, reconocía a los periodistas que hoy el Gran Canaria había jugado a un altísimo nivel: "Creo que hemos defendido muy bien y luego hemos tenido unos porcentajes de tiro fuera de lo normal. En la segunda parte el Guadalajara se ha acercado muchísimo, pero yo creo que lo determinante fue el cambio a zona que hicimos y luego ya todo fue más fácil. Haber ganado aquí tiene mucho mérito porque el Guadalajara es un gran equipo, pero no hay que levantar las campanas al vuelo porque al igual que hoy hemos ganado, otro día podemos perder". □

## Pérez de Rueda: "Gran Canaria, un justo líder"

Por su parte, Pérez de Rueda, el entrenador del Guadalajara reconocía deportivamente la derrota: "El Gran Canaria ha jugado mejor, ha obtenido un porcentaje de tiro impresionante, y nosotros no hemos sabido llevar el ritmo del partido. En la segunda parte las cosas cambiaron, pero cuando una remontada es tan larga, si ocurre que te pones a cuatro puntos, y te meten dos triples seguidos, el equipo se va abajo".

Pérez de Rueda cree que el hecho de no ser ya líder puede resultar beneficioso en el sentido de que los equipos no saldrán con el Guadalajara a "hacer el gran partido": "nos ocurrió con el Lagisa en la primera vuelta, Badajoz y ahora Gran Canaria. Nosotros somos un equipo que en algunos partidos tenemos altibajos y parece como si el partido de hoy nos hubiera venido grande".

Se le traslada a Pérez de Rueda la gran dependencia que el equipo tiene de Fernando Román y se le pregunta qué pasa con Ochoa, que de los nervios hace dos pases al público: "Nosotros queríamos ganar jugando muy rápidos para romper su ritmo. No lo hemos conseguido porque Iniguez ha estado perfecto en la dirección y tenían jugadores como Méndez, Marrero y Stewart que metían triples. No ha sido cuestión de Román, todos hemos jugado mal o el Gran Canaria es que ha jugado muy bien. ¿Ochoa?. En Gijón, jugando de escolta, fue determinante para la victoria. No hay que cargar las tintas sobre un jugador cuando en conjunto se ha jugado mal, aunque es verdad que es preocupante que mande dos balones seguidos fuera". □

### ☆ La estrella del partido ☆

SANCHEZ BURGUES



S. A. de Seguros

Grupo Banco Hispano Americano

### SEGUROS MUY PERSONALES

GUADALAJARA: Plaza de los Caídos, 1-1ª derecha

Teléfonos 21 12 07-21 12 08

MONDEJAR: Calle Victoria, num. 1



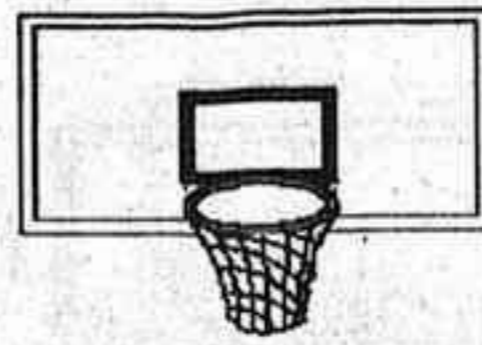

DIGSA LOJA

83

AZUQUECA

86

# Meritoria victoria azudense

**CANCHA:** Pabellón Municipal de Loja.  
**RESULTADO:** Digsa Loja, 83-Azuqueca, 86. (40-38, 75-75).  
**LOJA:** De Pablos (6), Pepelu (4), Rivera (25), Pullard (19), Rodríguez (6)-cinco inicial- Trigueros (9), Castillo (6), Martín, Medina(2), Arrojo (4) y Mena.  
**AZUQUECA:** Gaspar (12), González (4), Oquillas (4), Hernangómez (13), Fermosell (13)-cinco inicial- Rolán (26), Moya (6), Villar (2), Saulsberry (13) y Villena (2).  
**ARBITROS:** Guillén y Tenorio.

Meritoria victoria del Azuqueca de Tony Rolán ante el Digsa Loja, otro ascendido como el conjunto de la Vega, especialmente por las circunstancias en que se produjo. Quique Rolán jugó sin entrenar (fiebre durante la semana), Oquillas se lesionó en el minuto 6, Saulsberry salió tocado y está peor...  
 El Loja marcó el ritmo al principio, con Rivera como anotador, pero

la salida de Rolán sirvió de revulsivo para llegar al descanso con esperanzas (40-38). El segundo tiempo fue muy igualado. Se hizo una defensa zonal muy buena, se ganó el rebote (42 por 21) y se pudo vencer si Moya, faltando 16 segundos, hubiera anotado un uno más uno cuando el Azuqueca ganaba de dos. No fue así y una canasta posterior de Castillo llevó a la prórroga, donde el Azuqueca cogió una ventaja de cinco puntos y consolidó el triunfo en los tiros libres.

	J.	G.	P.	F.	C.	P.
G. CANARIA ...	19	15	4	1.445	1.414	34
Guadalajara ...	19	14	5	1.481	1.388	33
Lliria .....	19	12	7	1.424	1.424	31
M. Huelva .....	19	11	8	1.556	1.552	30
Cajabadejuz ...	19	10	9	1.539	1.477	29
Cajamadrid .....	19	10	9	1.425	1.377	29
Andorra .....	19	10	9	1.665	1.620	29
Lagisa .....	19	10	9	1.525	1.522	29
Cartagena .....	19	10	9	1.477	1.510	29
Mallorca .....	19	9	10	1.465	1.413	28
Loyola .....	19	9	10	1.496	1.498	28
Azuqueca .....	19	9	10	1.494	1.522	28
Santa Coloma .	19	7	12	1.452	1.453	26
Hospitalet .....	19	7	12	1.486	1.581	26
Digsa .....	19	5	14	1.465	1.635	24
Tenerife .....	19	4	15	1.491	1.627	23

Suspendida competición hasta el 5 de Enero

# Toni Rolán ha dimitido

⇒ Razón: falta de entendimiento con el Presidente

El pasado sábado, durante el descanso del partido que el Azuqueca disputaba en Loja, Toni Rolán, entrenador, presentaba su dimisión por escrito. El partido se ganaba, pero la dimisión permanecía y permanece.

El "escopetazo", captado en esta Redacción, ha supuesto un complicado peregrinaje telefónico. Por fin, en las últimas horas de la noche del martes conseguimos hablar con Toni, no así con el Presidente, Cándido Pérez.

Quisimos saber, antes que nada, la razón de esta decisión.

*-No es una cosa concreta sino muchas que se vienen repitiendo y que dificultan el buen entendimiento Presidente-Entrenador- Plantilla. Falta confianza en quienes llevamos la dirección técnica y esto no es bueno. Pensamos que, con el equipo que tenemos y las dificultades por las que estamos pasando, la marcha del equipo es satisfactoria. En este momento estamos a 1 punto del 5º y a 2 del 4º, y el grupo con el que estamos igualados tienen que venir aquí. No se puede estar ignorando esta trayectoria y exigir resultados porque se pier-*

den 4 partidos.

*-¿Alguna solución para esta dimisión?.*

*-Mañana jueves va a reunirse el Presidente con toda la Plantilla, para tratar de dejar todas cosas en claro. Yo, aunque mantengo mi dimisión, la condiciono bastante a lo que salga de ese encuentro, ya que los chicos no aceptan que yo pueda marcharme. Pero sí quiero aclarar que yo no vivo de esto, que no necesito el dinero del baloncesto para sacar adelante mi familia, y que lo principal es estar a gusto y que a uno le reconozcan su trabajo, y no solo de esta temporada, sino también de las anteriores. La idea primitiva de permanecer esta temporada, recién ascendidos, y sacar jugadores jóvenes para el futuro, parece que ya no es bastante; que lo que se quiere son resultados, como los equipos de los grandes presupuestos, y que no se admite que se puedan perder cuatro partidos seguidos.*

Hablamos de la marcha asombrosa del equipo por una categoría donde los presupuestos y la veteranía son fundamentales. Hablamos de la lesión de Saulsberry -que esta

jugando por un prodigio de pundonor y poniendo en peligro su estado físico-, de la falta de flexibilidad para retrasar el partido cuando la boda de Moya, que quería jugar, recién acabada la ceremonia y que no pudo hacerlo, y que se perdió. Para Rolán, la clave de la solución y del futuro mismo del Azuqueca estriba en que la Directiva, y más en concreto su Presidente, asuman que la temporada está resultando satisfactoria, y que no es recomendable fijarse en un vecino que lleva muchos años en Primera, cuenta con una organización financiera más sólida, está respaldado por una masa social más numerosa, y actúa en unas instalaciones con todas las comodidades.

**N. de la R.** - No tenemos espacio para análisis, y sólo queremos decir una cosa: que todo se arregle el jueves por el bien del Azuqueca. Teniendo en cuenta las características de este equipo y las lesiones que ha tenido, si alguien no valora el trabajo de Rolán es que desconoce completamente lo que es el baloncesto y esta categoría.

# QUILES

Desea

A los que en el campo han confiado en nuestra maquinaria JOHN DEERE o en vehículos como SUZUKI o SANTANA.

A los locos del todo-terreno y a los que exigen la mecánica y seguridad de un BMW.

A todos ellos, Felicidades. Y que el año próximo nos depare lo mejor.



# QUILES

Pº de la Estación, 21. Tels. 21 11 01 - 21 14 57  
 GUADALAJARA











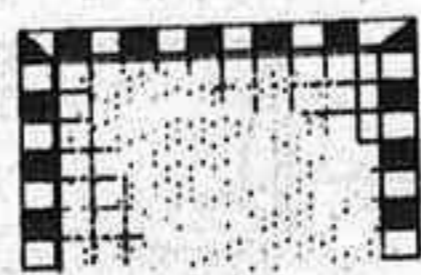

C. Balonmano Guadalajara. ☆☆☆☆☆☆☆☆☆☆☆☆☆☆☆☆☆☆☆☆☆☆☆☆☆☆☆☆☆

# Terminó la primera vuelta en Campeón

⇒ Manuel Laguna habría firmado esta trayectoria con los ojos cerrados



**Manolo Laguna**  
entrenador del B.M. Guadalajara

Cuando allá por Septiembre se arrancaba en competición, primero, por supuesto, en torneos amistosos, y luego, a partir del 7 de Octubre, en la auténtica competición, en la de los puntos, quizá pocos esperaban que la marcha del equipo alcarreño fuera tan boyante como lo es y no porque no hubiera equipo, no, pero las bajas de gente ensamblada eran varias, y no se sabía muy bien lo que podían dar de sí las incorporaciones; se pensaba, eso sí, que el equipo estaría en el grupito de los de cabeza, máxime teniendo en cuenta la base y la experiencia de la liga anterior, pero no como para ir de líder durante la primera vuelta completa, y despegado desde la segunda jornada. El vencer en Cuenca al equipo que presumiblemente era el de fichajes de mayor relumbrón dio alas a los de Manolo Laguna, y a los de Juanito Hernández les supuso una contrariedad, sí, pero no tan fuerte como para estar ahí, en segunda posición y con todo a favor para los Obucina, Hoffman, Castellví y compañía.

Las cifras de los alcarreños son elocuentes; 11 partidos disputados, 10 ganados - ¡cuánto se añora el partido de Santander! - 269 goles a favor, por 210 en contra - la mejor defensa, base de un buen ataque y encaramados en todo lo alto de la tabla.

Momento es pues oportuno, para charlar con Manolo Laguna, el hombre que prepara al equipo, largo y tendido sobre la que ha sido la competición y sobre todo lo que va a ser.

**"Si a principio de temporada, me dicen que habríamos perdido sólo un partido, y fuera, lo hubiera firmado".**

- Manolo, mal trago el que nos hizo pasar el León - Ademar, ¿no?.

- Pues sí, la verdad; es que el León - Ademar tiene una buena plantilla ahora; ellos empezaron sin rusos, luego incorporaron uno, ahora los dos, y en el séptimo partido a Moyano, que es un buen pivote; claro que, sin ellos, la cosa cambia, tanto en ataque como en defensa, y éste equipo, de cara a la segunda vuelta, va a ser una de las grandes sorpresas aunque nosotros tendremos cierta ventaja, porque yo no creo que esprinte tanto como para llegar a la fase de ascenso, y en su cancha será nuestro último partido que, para entonces, ya estará el grupo de los de Fase de Ascenso, casi definido.

-- Las cifras están ahí, el score también, pero ¿esperaba el entrenador esta marcha al principio de la Liga?.

- Sinceramente, con el grupo que teníamos, era difícil; había que pensar que el Gáldar tenía dos fichajes yugoslavos de entidad, entrenador también Yugoslavo; del Cuenca no voy a decir nada, y de los demás equipos ya conocíamos su potencial, el Villa de Avilés, el Clubasa. Era difícil, sí, bastante complicado; si me dicen entonces que íbamos a perder sólo un encuentro, y fuera de casa, lo hubiera firmado con los ojos cerrados, aunque después de ver los hechos, me queda un pero, y

es que debíamos haber ganado también el partido de Santander.

Y quizá todo arrancó con el espaldarazo de ganar en Cuenca a todo un señor equipo ¿o no?.

- Eso, y el trabajo acumulado, porque este equipo, a pesar de los cambios, forma un grupo en el que la plantilla lleva trabajando junta dos años y eso da una seguridad grande, porque los cambios, aunque se han producido, no han sido sustantivos.

- Y no fue muy lógico perder en Santander...

- Hombre, esto no es una ciencia matemática, hay días en que se está bien y otros menos bien, y eso nos pasó frente a Clubasa y Ademar, con la sola diferencia de que en uno no ganamos y en otro sí; pero tampoco hay que olvidar que Clubasa es un buen equipo y que va a estar arriba; y otro detalle, tras el partido que perdimos en Santander, hemos tenido otros difíciles y los hemos sacado adelante; fue simplemente eso: un mal día.

**"Los que abandonaron el equipo, no lo hicieron por motivos técnicos. Cualitativamente, son similares el pasado y éste".**

- Seis cambios en plantilla: referenciémoslos: Herrero por Corbella, Arruti por Michi, Oscar por Taravillo, Cózar por Vloque, Morales por Fernando Cebrián y hablamos por parejas, no por situación, sino simplemente por nombres...

- Vamos por partes; pienso que el equipo, cualitativamente, está como el año pasado, porque son jugadores de la misma o similar entidad, y los que han abandonado el equipo no lo han hecho por motivos técnicos o porque yo lo haya decidido, sino que han sido abandonados impuestos por circunstancias, de todo tipo; por eso creo que estamos más o menos igual. Hay jugadores que aportan virtudes que antes no teníamos, aunque podamos haber perdido otras; pero, como te digo, cuali-

tativamente estamos parejos al año anterior.

- Tras la primera vuelta, ¿se ha hecho ya el corte de los equipos?.

- Pienso que no, honradamente. Pienso que ese corte tiene que dar aún muchas vueltas. Yo veo ahí todavía a Iberduero, a Gáldar, aunque lo tenga más difícil pero, además hay otros equipos que pueden dar y quitar puntos, que también importa.

- Sin embargo, ahora mismo, salvo frente a Clubasa, se lleva ventaja sobre los otros dos equipos, Cuenca y Villa Avilés, lo que parece indicar que, de cara al play - off, mayor facilidad...

- Vamos a esperar a la segunda vuelta, porque la tenemos difícil; empezamos aquí, el día 13 de enero, con el Cuenca, y luego vamos a Avilés, y en estos dos partidos, caso de fallar, nos pueden igualar. Además ya dije que era prácticamente imposible que ningún equipo, incluido el Caserío, se metiera en la fase de Ascenso con todos los partidos ganados. De hecho, ya hemos perdido alguno todos los equipos; ahora, lo que hace falta es perder los menos posibles en el segundo tramo.

- Planificación para estos veinticinco días...

- Vamos a seguir trabajando;

vamos a dar dos puentes de cuatro días de vacaciones: del 22 al 25 y del 29 al 1 de Enero; queremos igualmente, celebrar tres partidos amistosos; uno frente al Cajamadrid, otro frente al Atlético y otro frente a la selección nacional junior, porque a pesar del trabajo de entrenamiento, la tensión se coge en la cancha, disputando partidos, y quizá amplíemos el calendario, ante algún otro equipo de menos entidad.

- Vamos terminando. En la primera vuelta se perdió un partido, ¿te conformarías con perder tres en la segunda?.

- Hombre, yo prefiero no perder ninguno; tres serían muchos si fueran contra nuestros más directos rivales, porque podría darse del caso de que pasáramos sólo con cuatro puntos al play - off. Como mucho, y para ir tranquilos, sería perder dos; pero mejor ninguno, eso que conste, aunque sepamos que es muy difícil, porque hay que visitar canchas muy complicadas.

Y el público que responde...

- Hombre, fíjate si responde que, frente al Ademar, hubo un tanto por ciento elevado que apuntar a la afición, que se comportó extraordinariamente bien.

- ¿Algo más Manolo?.

- Nada, que debemos ser cons-

cientes de que para que el Guadalajara suba no sólo depende del equipo sino que lo es de todo el entorno: equipo, prensa y, por supuesto, que el San José vibre con el juego, que se llena y que anime constantemente, porque jugar en casa es una cosa que tenemos que capitalizar, y ahí estamos para ello.

Pues nada más. A toda la gran familia balonmanística, Directiva, cuadro técnico, jugadores y afición, vayan, desde estas páginas, nuestros mejores deseos de Felicidad, y que la segunda vuelta sea con los mismos éxitos que la que termina; si es mejor, pues "miel sobre hojuelas", que estamos en la Alcarria. □

VEGARI.

**SE ALQUILA**  
LOCAL COMERCIAL  
130 m2 ZONA LLANILLA  
TIF: 22 11 77



## LA DIPUTACION PROVINCIAL DE GUADALAJARA

Les desea  
Felices Fiestas  
y un  
Próspero Año 1991



FUTBOL-SALA

Fútbol-Sala "samba" en el Polideportivo San José



VALENZUELA



VALENZUELA

Con motivo del V aniversario de la fundación de la Asociación de Antiguos Alumnos Salesianos, vino a Guadalajara el Marsanz Torrejón, y vino con sus tres brasileños al completo, sin escatimar esfuerzo alguno. Y hay que agradecerse de verdad, pues el espectáculo que siempre dan estos grandísimos jugadores cariocas es espléndido, demostrando que hoy por hoy son los mejores jugadores del mundo en cuanto a malabarismo y jugadas espectaculares se refiere, como pudimos comprobar a lo largo de todo el encuentro.

PRIMERA DIVISION

Opel Seur, 7 - E.S. Del Mar, 4  
M. D. Quatro, 4 - Rio Sanghay, 7  
Colgate, 3 - Konde, 7  
Konde, 3 - M. D. Quatro, 3

	J	G	E	P	F	C	P
San Francisco	11	9	2	0	56	30	20
Olimpiada	12	7	4	1	54	35	18
Opel Seur	12	8	1	3	70	42	17
Sanz Cubero	12	7	2	3	45	30	16
Rio Sanghay	12	6	3	3	51	44	15
Mercantil Becor	12	6	2	4	53	45	14
Santo Domingo	12	6	1	5	34	41	13
Koxka	12	6	1	5	47	36	13
Del Moral	12	4	4	4	46	48	12
Hospital	12	3	5	4	38	35	11
Del Mar	12	3	4	5	40	43	11
MD Quatro	12	5	1	6	42	46	11
Konde	12	4	1	7	42	61	9
Secomar	12	2	1	9	41	69	5
Arte Ges	12	2	0	10	39	53	4
Colgate	11	1	1	9	29	62	3

SEGUNDA DIVISION

I. Plaza, 6 - R. Romojaro, 1  
Bar Jabe, 4 - Azuqueca, 8  
Hispafer, 3 - L. Arialux, 8  
Jaque Gaggia, 2 - Isover, 3

	J	G	E	P	F	C	P
D. Olimpiada	12	11	0	1	60	22	22
Jaque CP Gaggia	12	8	2	2	53	26	18
Juventudes CDS	12	7	3	2	45	33	17
L. Arialux	12	6	2	4	46	24	14
Peña Caracol	12	5	3	4	39	40	13
Azuqueca	12	5	2	5	55	53	12
Bar Jabe	12	5	1	6	39	42	11
Isover	11	5	1	5	36	60	11
Trijueque	12	4	2	6	25	33	10
I. Plaza	12	4	2	6	36	35	10
Ala de Mosca	12	4	1	7	36	50	9
Hispafer	12	4	0	8	30	35	8
R. Barranco	11	3	2	6	24	34	8
Doñoro	10	4	1	5	24	31	7
Rubio y Bordoy	12	4	1	7	42	45	7
R. Romojaro	10	2	2	6	35	60	6

TERCERA DIVISION

Gin Fizz, 2 - Arb. Fútbol, 4  
Konde, 7 - Tecneón, 3  
Gin Fizz, 6 - Vinacoteca Indalo, 2  
Arb. Fútbol, 3 - Konde, 3

	J	G	E	P	F	C	P
Centro Maderero	11	10	0	1	104	26	20
Konde	11	9	1	1	60	25	19
Diputación	12	9	0	3	75	38	18
Tainsa	11	8	0	3	41	26	16
Tudor	11	7	2	2	60	29	16
Arbitros de Fútbol	11	7	1	3	41	29	15
Vinacoteca Indalo	11	5	1	5	32	42	11
L. Maravillas	11	5	0	6	48	61	10
Bar Gin Fizz	11	5	0	6	38	42	10
Asturiano Tamarú	12	3	1	8	27	53	7
Los Juveniles	11	2	2	7	32	43	6
Arriacense	12	3	0	9	36	59	6
R. Nacional Musicalia	12	3	0	9	25	46	6
Tecneón	11	1	2	8	23	52	4
Discoteca GU	11	1	2	8	29	73	4

Feliz Navidad y próspero Año Nuevo

Desde esta columna que a lo largo de casi toda la temporada ha sido más bien polémica, pues su contenido ha sido el sacar a la luz pública los malos modos habidos en el transcurso de los partidos, queremos felicitar a todos los equipos en estas fechas tan señaladas y desearles toda clase de venturas en el nuevo año, recordándoles que lo importante es la deportividad, se gane o se pierda, pues es lo que verdaderamente se persigue en este deporte, además de pasar un buen rato con los amigos y compañeros. Los puntos en litigio son importantes, pero no lo son tanto cuando se trata de no dañar a ningún compañero/rival.

LA JORNADA

En esta jornada, en la que solamente se han jugado unos cuantos partidos suspendidos, cabe destacar la victoria de Opel Seur, en primera división, que le hace encaramarse al tercer puesto, al acecho de posibles fallos de los dos primeros clasificados, para poder acceder a ellos.

En segunda, no hay más remedio que destacar el pinchazo de Jaque Gaggia ante Isover, que permite que Deportes Olimpiada siga con su cómoda ventaja de cuatro puntos sobre éstos.

Y ya en tercera, vemos como Konde, que se había quedado rezagado, consiguió tres de los cuatro puntos en litigio, en sendos partidos aplazados, que le sirven para seguirle los talones a C. Maderero.

TROFEOS AGHER

TROFEOS Y REGALOS  
FIN DE TEMPORADA

Polígono del Henares, parcela 101  
Apdo. Correos 132  
Teléf. (911) 211879-Guadalajara

RECUPERACIONES  
GUADALAJARA, S.A.



RECUPERACIONES  
INDUSTRIALES Y  
TODA CLASE DE  
PAPEL Y CARTON

Ctra. Fontanar, km. 1 - Polig. Henares  
Teléfono (911) 21 35 57  
19004 - GUADALAJARA

Restaurante Club de Campo CASINO

Les desea Felices Fiestas y les invita a degustar el

MENU ESPECIAL FIN DE AÑO

- CREMA DE LANGOSTA
- RAPE AMERICANA
- SORBETE DE LIMON
- SOLOMILLO ROSINI CON SALSA DE MANZANA Y PURE DE PATATA
- POSTRE ESPECIAL LEÑO DE NAVIDAD
- INOS DE RIOJA, CAFE, LICOR Y DAREMOS PASO AL AÑO NUEVO
- TOMANDO LAS 12 UVAS Y BRINDANDO CON CAVA SEGURA VIUDAS

BAR RESTAURANTE  
CLUB DE CAMPO CASINO  
Carretera de Cuehca, Km. 1,300.

RESERVA DE MESA  
TFNO.: 22 76 33



Comercial DIAZ, s.a.

MAQUINARIA Y MOBILIARIO DE OFICINA

Exposición, Venta y Servicio Técnico:  
Avenida del Ejército, 9 F  
Teléf. (911) 23 14 02 - 23 16 01  
Fax (911) 21 65 67  
GUADALAJARA

olivetti



olimpiada

C/MEDINA, 12 \* TELF. 23 10 73  
GUADALAJARA

EL FUTBOL SALA,  
LO NUESTRO

Deportes



FUTBOL-SALA

NACIONAL

Objetivo cumplido en el partido Marsanz Torrejón - Selección de antiguos alumnos Salesianos

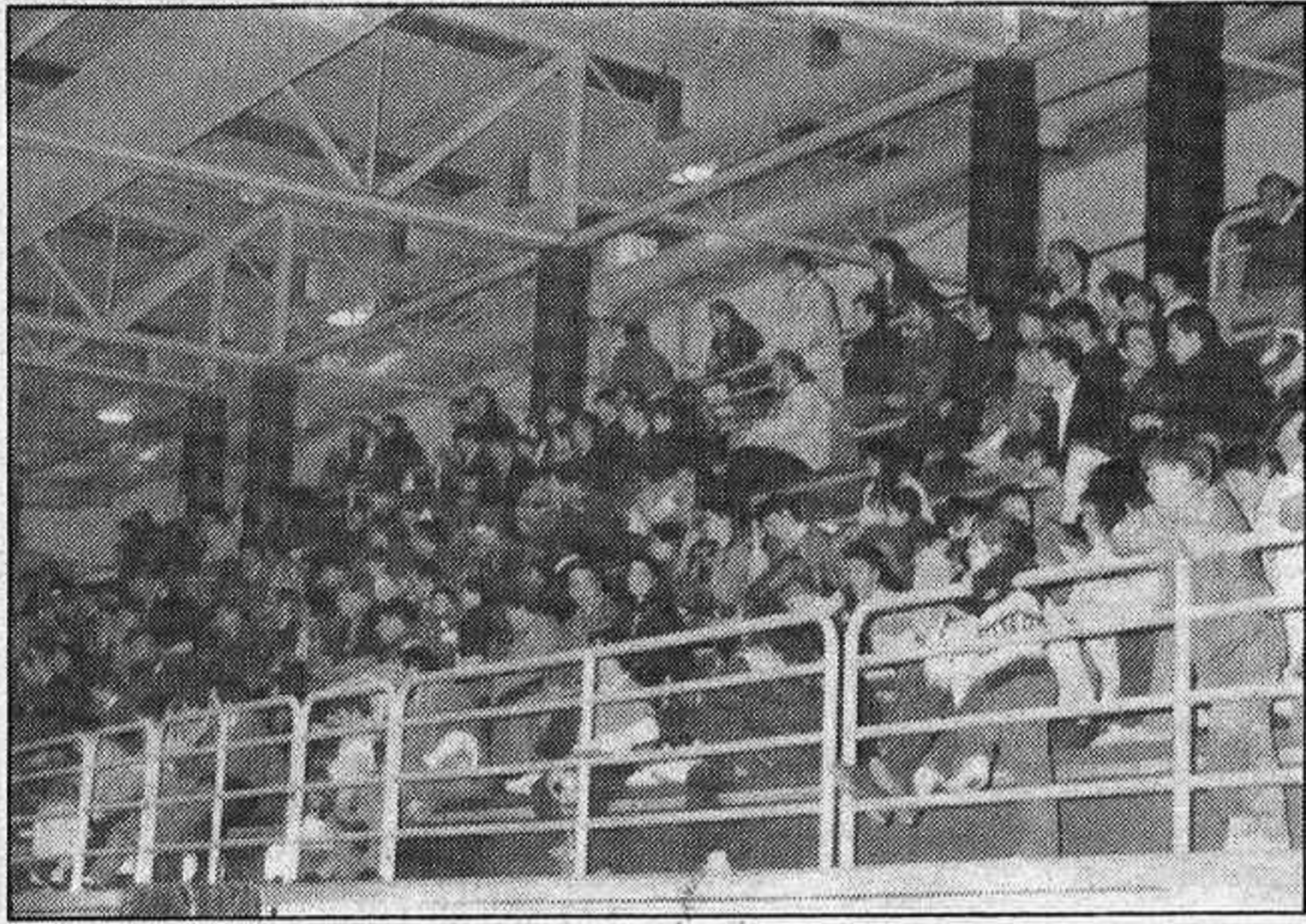

VALLENZUELA

Aspecto que presentaba la grada principal del Polideportivo San José, para presenciar las evoluciones de estos monstruos del balón pequeño.

Aplastante victoria del equipo madrileño en un partido en el que de menos era el resultado final, sino recaudar fondos para Cáritas Diocesana, objetivo que se cumplió, dado que se recaudaron alrededor de las cincuenta mil pesetas, que no está nada mal si tenemos en cuenta que el fútbol-sala en Guadalajara no tiene suficiente tirón como para llenar el pabellón San José.

Destacar, según nos comentaba Jesús Orea, que la Diputación Provincial corría con todos los gastos originados para este encuentro, dejando para el fin al que estaba destinado la taquilla íntegramente. Y también que el equipo madrileño jugó desinteresadamente, salvo el autocar que les trajo, que corrió a cargo de la corporación provincial, y que trajo a todo su equipo titular, sin escatimar ningún esfuerzo para poder ofrecer espectáculo del bueno en Guadalajara.

En cuanto al partido en sí, durante el primer tiempo, los alcarreños aún se defendieron bastante bien ante la gran calidad del Marsanz, pues acabaron perdiendo solamente por 1-4, aunque también hay que decir que los madrileños no forzaron la máquina en exceso.

En el segundo, debido a los

cambios realizados por Ismael Plaza, técnico de la selección alcarreña, el ritmo de los locales bajó y los madrileños se aprovecharon de ello.

A destacar, sobre todos, Paulinho, número siete del Marsanz, que dio todo un recital de desmarque, pase de balón y que además consiguió goles de muy bella factura.

Por los locales, en el primer tiempo, algunas jugadas aisladas de Arturo, que dejó patente su clase ante unos defensores madrileños que sabían muy bien lo que tenían que hacer cada uno.



VALLENZUELA

Polifibra vio truncada su racha de triunfos en su propio terreno.

(1-5) Brillante victoria a domicilio de Deportes Olimpiada ante un desconocido Piscinas Polifibra

La gran defensa y el contraataque fueron sus armas ante la falta de ideas de los azudenses en ataque

Julián que remató sin parar. Todo un golazo. Y ya hasta la conclusión de este primer período continuos ataques sin profundidad de Polifibra y ordenada defensa de Olimpiada.

Polideportivo Municipal de Azuqueca. Buena entrada. La gente un poco fría hacia su equipo ante la claridad del resultado.

ALINEACIONES:  
PISCINAS POLIFIBRA: Jorge, Quini, Richar, Pérez, Juanjo, Gaspar, Ramos, Martín, París, Manuel y Cubero.

DEPORTES OLIMPIADA: Moreno, Julián, Isi, Isma, Alvaro, Quique, Segura, Santi, Arroyo y Romero.

ARBITRO: Sr. Montes Esteban, ayudado en la mesa por la señorita Mari Jose. Bien, no influyendo para nada en el resultado, y además ayudado por la tremenda deportividad con que emplearon ambos conjuntos.

Primer derbi de la temporada entre estos equipos y victoria sin paliativos de Deportes Olimpiada ante un Piscinas Polifibra que si bien dominó el encuentro, fue soló territorialmente, ya que Olimpiada, bien asentado atrás, lanzaba unos contraataques que resultaron mortíferos, dada la



VALLENZUELA

Deportes Olimpiada se acopló mejor a las dimensiones reducidas del campo y consiguió un importante triunfo a domicilio.

habilidad de ese grandísimo jugador que es Isma, con el que casi nunca pudieron los defensores azudenses.

Ya en el primer tiempo, se vio que el temor de ambos equipos era evidente, aunque a la larga resultó excesivo por parte de Polifibra, cuyos jugadores no arriesgaban en las jugadas de ataque, dando tiempo a que Olimpiada se organizara bien en defensa.

El primer gol, obra de Isma, de un trallazo a la escuadra, fue como un mazazo para los azudenses, que se pusieron nerviosos, y aunque dominaron, no crearon casi ninguna ocasión de gol, siendo abortadas por un Moreno pletórico las pocas veces que tiraron a puerta. Y más mazazo fue cuando, mediada la primera parte, el mismo Isma consiguió el segundo tanto para Olimpiada, en un gran pase de

En la segunda parte, los azudenses salieron a por todas y a los tres minutos Quini, en jugada por la banda izquierda, acorta distancias, poniendo el partido al rojo vivo.

Los muchachos de Domingo no se ponen nerviosos y siguen con su buena defensa y rápidos contraataques que ponen en entredicho a los defensores de Polifibra, que en este partido no estuvieron a su altura habitual, y consiguen rápidamente el tercer gol, que deja helados a los azudenses que ya si que no saben reaccionar y prácticamente entregan el partido.

Los goleadores en esta segunda parte fueron Isma nuevamente, Segura y Romero, todos de Olimpiada.

A destacar sobre todo la figura de Isma, que a poco que se le cuide llegará lejos en este deporte, y también la enorme deportividad reinante tanto por parte del público asistente como de todos los jugadores.

CAFETERIA - RESTAURANTE  
SANTO DOMINGO



EN EL SITIO IDEAL CON EL SERVICIO QUE USTED MERECE  
¡CONOZCA SUS NUEVOS SALONES!

Plaza Pablo Iglesias, 2 - 19001 GUADALAJARA  
Telefonos 23 19 99 - 21 48 61

DISCO  
PUZZLE

VEN A LA MOVIDA Y TOMATE UNA COPA CON LA MEJOR GENTE

Calle Ferial, 21 - Telf. 216083  
GUADALAJARA

Comercial  
VALIENTE

DISTRIBUIDOR OFICIAL  
METO®

FRIO INDUSTRIAL  
REGISTRADORAS TEC  
SERVICIO TECNICO

C/ TOLEDO, N.º 6  
TELEF. 228852 - GUADALAJARA

Indalo  
Pub

TU COPA  
EN TU AMBIENTE

PLAZA SAN ESTEBAN, 9  
GUADALAJARA



### El Moto Club Alcarreño celebró su tradicional cena de Navidad.

El sábado 22, en un conocido restaurante de la capital, el Moto Club Alcarreño celebró su XXVIII aniversario.

Más de 400 personas, entre socios y simpatizantes se dieron cita en esta ya tradicional cena de confraternización que celebra año tras año.

Francisco Tomey, junto con el presidente de la Federación Castellano-Manchega de Motociclismo, el secretario general de la R.F.M.E y el presidente del Moto Club ocuparon lugares distinguidos; falló nuestro alcalde, al que se estuvo esperando hasta última hora; no hubo excusa por su parte y los aficionados lamentaron tener un edil tan poco

deportista.

Se repartieron premios, diplomas, distinciones, insignias de oro y plata; se premió a los mejores pilotos del Moto-Club, a entidades que han colaborado económicamente; se alabó la labor de las fuerzas del orden público, Guardia Civil, Policía Nacional, Policía Municipal, agradecimiento a Cruz Roja, etc. Habló Antonio Groba. Habló el presidente de la Diputación. Hubo sorteo de regalos y, al final, orquesta, baile y chocolatada.

Y es que, hasta en esto, el Moto Club lo sabe organizar bien.

### (3-2) Los árbitros ganaron a directivos y ex-jugadores del Deportivo.

El equipo de árbitros ganó al

de los directivos y ex-jugadores del Deportivo Guadalajara el domingo por la mañana, en el Pedro Escartín. 3-2 fue el resultado. En el equipo morado, nombres para el recuerdo como Sesma, Coloscou, Cabanillas, Calleja, Laso.

Los colegiados, más jóvenes, mejor preparados físicamente, superaron, en la segunda mitad, a todo un Deportivo que, aunque lo intentó, no consiguió hacerse con la victoria, y es que los del silbato, de tanto ver fútbol, tienen que llegar a saber practicarlo; los ex, aún con destellos de calidad, contaron con el hándicap de unos kilos de más, y algunos directivos es mejor que sigan viendo el fútbol desde la tribuna; quizás salgan ganando los jugadores que, una vez comprobado el sacrificio que supone estar sobre un césped, vean incrementadas sus primas. Al final, entre todos, abrazos.

### Pelota

Oberena y Club Deportivo Aoiz, vencedores en la final de Clubs de División de Honor.

Guadalajara ha vuelto a ser marco de una gran competición de pelota. Otras vez el frontón del Polideportivo San José ha vuelto a brillar con luz propia, al dar acogida a la fase final de la Competición de Clubs de la División de Honor, disputada durante los días 21, 22 y 23 pasados.

La asistencia de público puede catalogarse de excelente, como viene sucediendo cuando se ofrecen acontecimientos de esta categoría.

La clasificación final, dio estos campeones y subcampeones:

HERRAMIENTA: Campeón, OBERENA; Subcampeón, NATACION BARCELONA

MANO: Campeón, Club Deportivo AOIZ; Subcampeón, OBERENA.

### SE ALQUILA

En Sigüenza, local comercial de 150 m2 y 300 m2 de sótano  
Teléfono: 39 06 45

# El Guadadefinido

SORTEO MENSUAL

Concurso de EL DECANO DE GUADALAJARA patrocinado por Centro de Moda "Taylor"

"El Guadadefinido" es un pasatiempo en el que tras resolver las cuestiones planteadas, se debe descifrar el nombre del pueblo de la provincia de Guadalajara que está camuflado en el conjunto de letras. Para ello debe entresacar aquellas marcadas con un punto (\*) en la casilla correspondiente y, tras ordenarlas, dar con "El pueblo fantasma". Con el fin de facilitar la labor de búsqueda se insertará una breve pista para localizar, con mayor certeza, el nombre que se solicita.

Su castillo fue calificado de "illiputiense" por Layna Serrano: -----

CON RAPIDEZ DISPONER	ENTRO- METIDO ANTIGUO. RIBÓN	PUEBLO DE SEVILLA "SOCIEDAD ANÓNIMA"	JERGA ARCÓN	SALA DE ENSEÑANZA	ESPU- MADERA
DESAFIAR PREFIJO: PEQUEÑO		ERAS FALTO DE MORAL	FRANCESA MONEDA ESPAÑOLA	PATRIA DE ABRAHAM CONCLUIR	
SUR AVES DO- MÉSTICAS	MÁSCARA ESTIRPE		CAFÉ MERCANCIA	ESTE PERFUMES	
PERRO MEJORANA	HIJA DE CADMO	ANTIGUA TARRASA PERSEGUIR		FIGURA	
BUZ VOMICA CÓRTALO	LADRO- ZUELO TAMAJA DE CARRE		NOTA BUSICAL CARBADOS, FATIGADOS		
CABEZA DE CARADO AMORA	AFEMINADO UNIDAD ACÚSTICA	HIJO DE SEN ÁRBOLES DE VENEZUELA		ABREVIADO, GRAMO ARTÍCULO NEUTRO	
TESORERO MONGOL	TABLEROS CORTA- DONES PLATA		BAILE ANDALUZ YODO		
			AVE ZANCUDA		

### BASES DEL CONCURSO

1º. Recortar el cupón adjunto (no valen fotocopias y se pueden enviar tantos cupones como deseen), y remitirlo, por cualquier procedimiento, a EL DECANO DE GUADALAJARA, concurso "El Guadadefinido", C/Luis de Lucena, 2. 2º. 19001- GUADALAJARA, antes de las doce horas del último sábado de cada mes, o entregarlos, en mano, en TAYLOR, Padre Félix Flores 4. GUADALAJARA, días y horario de despacho, con el mismo límite (12 horas del último sábado) que en esta redacción.

2º. El nombre del ganador se notificará EXCLUSIVAMENTE en el primer número de cada mes de EL DECANO DE GUADALAJARA. El agraciado deberá ponerse en contacto con esta redacción donde se le hará entrega de un vale para recoger un traje de caballero o señora, a elegir, por valor de TREINTA MIL PESETAS, en el Centro de Moda "Taylor".

3º. En este concurso no podrá participar personal de EL DECANO DE GUADALAJARA ni familiares directos.

### Concurso "El Guadadefinido" Cupón de participación

"El pueblo fantasma" del nº \_\_\_\_\_ de EL DECANO,  
es \_\_\_\_\_  
D. \_\_\_\_\_  
Domicilio: \_\_\_\_\_  
Tfno.: \_\_\_\_\_ Localidad: \_\_\_\_\_  
Provincia: \_\_\_\_\_



## F U T B O L

CAMPO "PEDRO ESCARTIN"

Domingo día 30 de Diciembre - A las 4.30 de la tarde

Partido Oficial de Liga III DIVISION GRUPO XVIII

C. D. MANZANARES - C. D. GUADALAJARA



# ZURICH MOTOR

**VEHÍCULOS INDUSTRIALES  
AUTOMOVILES Y  
MOTOCICLETAS  
EXPOSICIÓN Y VENTA  
SERVICIO TÉCNICO**

Les desea un  
Feliz y próspero año 1991

Fco. Aritio 117 - nave 34

Tel.: 21 80 39

19004 Guadalajara

Centro de Moda

C./ Boixareu Rivera 107

# TAYLOR

Y

Padre Félix Flores, 4.



# Está en Guadalajara

Concurso de EL DECANO de Guadalajara con el patrocinio de SIMAGO

EL DECANO DE GUADALAJARA presenta a sus lectores un concurso que aparecerá ininterrumpidamente las próximas semanas en donde pretendemos poner a prueba la capacidad de observación y sus conocimientos sobre la provincia en que vivimos: Guadalajara. Cada semana publicaremos una fotografía, que puede ser un detalle o una vista completa, de un lugar, un monumento, una calle, o un pueblo de Guadalajara. Le invitamos a averiguarlo y a ganar un EXCEPCIONAL LOTE DE PRODUCTOS SIMAGO como premio semanal.

## SORTEO SEMANAL

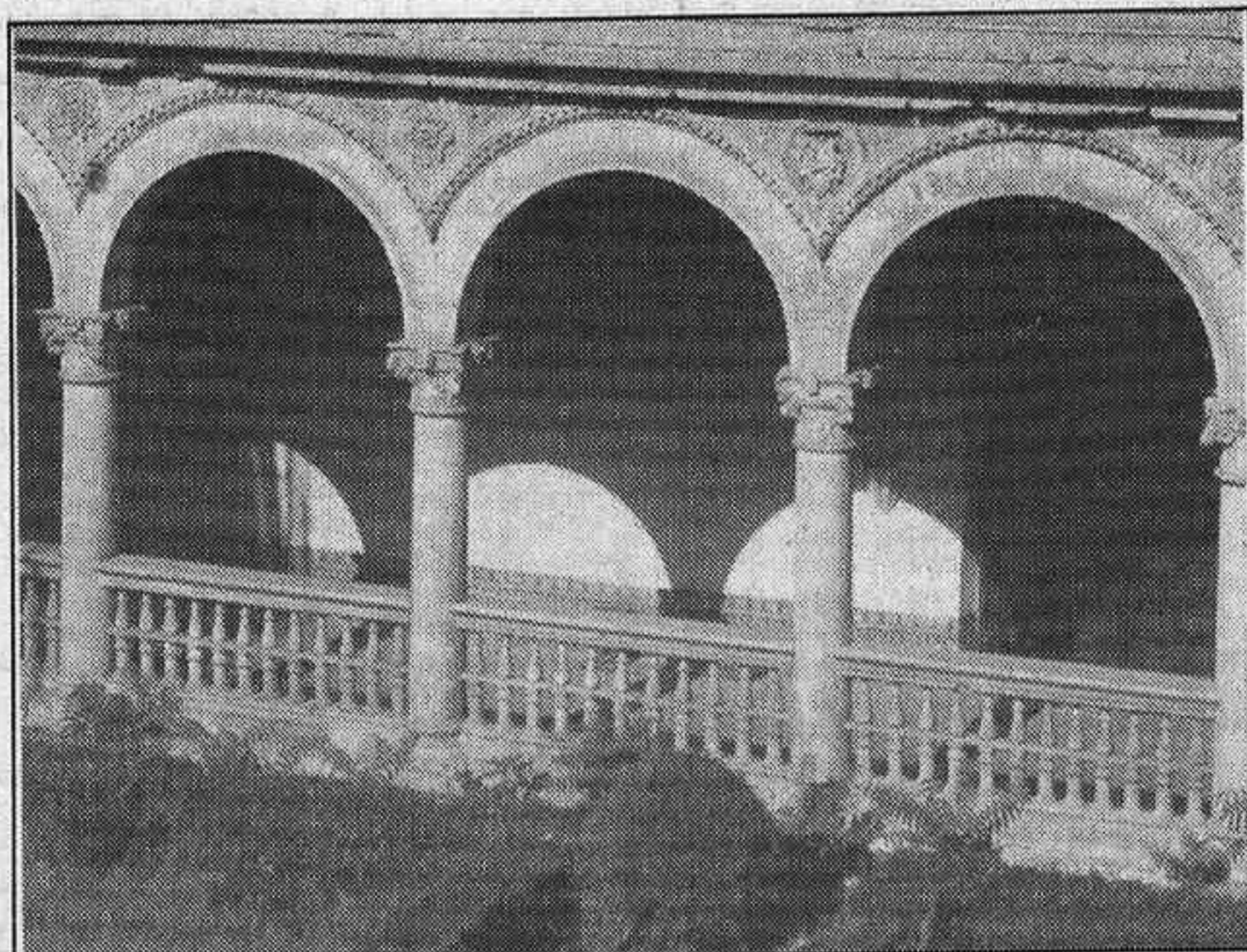

Esta fotografía corresponde a un lugar de la provincia de Guadalajara. ¿Sabe cuál es?. Si tiene la solución recorte el cupón adjunto y envíelo a EL DECANO DE GUADALAJARA. Concurso "Esta en Guadalajara". C/ Luis de Lucena, 2. 2º. (Apartado 73). 19001 - GUADALAJARA. El nombre del ganador será publicado en nuestro próximo número. Si es usted, póngase en contacto con nosotros y recibirá un vale para retirar un EXCEPCIONAL LOTE DE PRODUCTOS "SIMAGO".

### BASES DE PARTICIPACION

1º. Recortar el cupón adjunto (no se admiten fotocopias y se podrán enviar cuantos cupones deseen) y enviarlo a nuestra redacción, por cualquier procedimiento, hasta las CATORCE horas del lunes siguiente a su publicación para entrar en el sorteo público que se celebrará, a partir de la citada hora, en caso de que hubiera más de un acertante.

2º. El nombre del ganador se notificará EXCLUSIVAMENTE en el siguiente número de EL DECANO DE GUADALAJARA. Como premio recibirá un EXCEPCIONAL LOTE DE PRODUCTOS SIMAGO que será entregado en SIMAGO, Plaza de Santo Domingo, nº2. Guadalajara, en horario de comercio.

3º. Si una semana no hubiera ningún acertante, el premio se acumularía en el concurso del número siguiente.

4º. En el concurso no podrá participar el personal de EL DECANO DE GUADALAJARA, ni familiares directos

### Cupón de participación concurso ESTA EN GUADALAJARA

La fotografía publicada en el nº  de EL DECANO de Guadalajara  
Corresponde a   
D./Dña.:   
Domicilio  Tfno.:   
Localidad:   
Provincia:



## Solución al concurso anterior



Esta semana, nuestros concursantes lo tenían más fácil y ha crecido el número de boletos certeros. No ha faltado quien pensaba que nuestra fotografía se ubicaba en Sigüenza, Torija, Galve y Hasta Brihuega. Entre los que optaron por la la puerta de Hita -que era el resultado exacto- hemos efectuado el oportuno sorteo, resultando agraciado el boleto remitido por JOSE ANTONIO DE ANDRES RIOFRIO, que vive en Hnos. Fernandez Galiano, 11.d, Guadalajara. El agraciado debe pasar por esta Redacción para proveerse del oportuno vale para retirar su magnífico lote de productos SIMAGO.

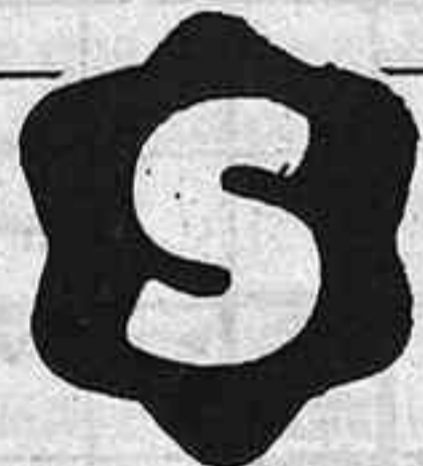

### Ofertas de la semana

\*Turrón 1880 Jijona o Alicante 300gr ...395 pts

\*Whisky Passport Escocés 3/4 litro ...849 pts

\*Whisky Chivas Regal 12 años 3/4 litro ...2095pts

\*Ginebra Larios 1 litro ...675 pts

\*Vino Rioja Costa de Plata tinto 3/4 litro ...229 pts

Este próximo año

Tómalo con

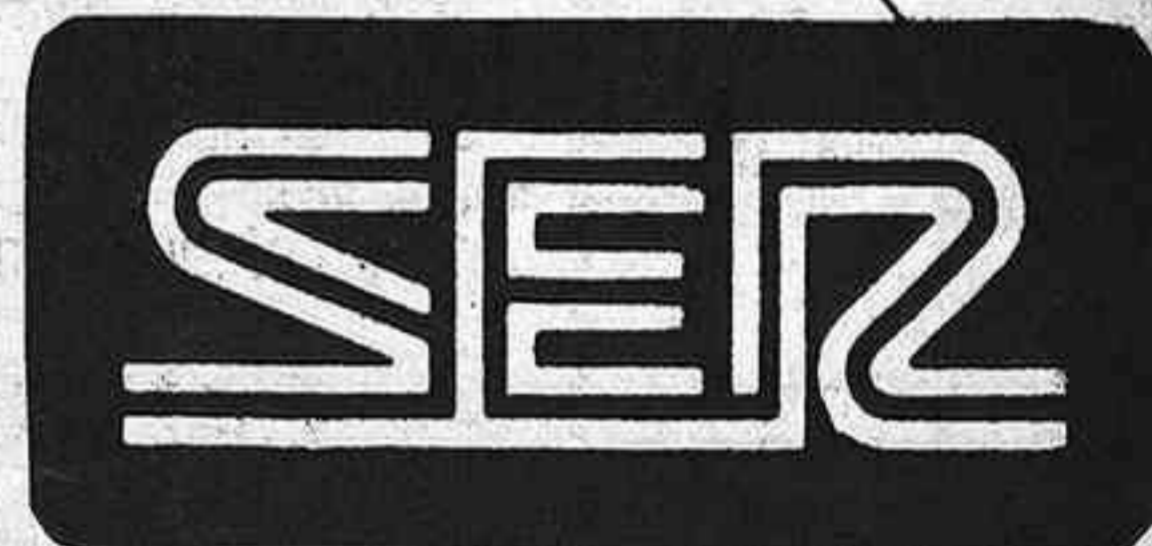

Feliz Año

1.991

SER  
GUADALAJARA  
F. M. 88.6



PROGRAMACION DE TELEVISION

MIERCOLES 26

TVE 1

08.00 BUENOS DIAS  
09.15 EN BUENA HORA. Incluye: La isla, Santa Bárbara y Dibujos Animados.  
13.00 MAGAZINES TERRITORIALES  
13.30 MATRIMONIO A PRUEBA  
14.00 INFORMATIVOS TERRITORIALES  
14.30 NO TE RIAS QUE ES PEOR  
15.00 TELEDIARIO 1  
15.35 LA DAMA DE ROSA  
16.30 ESTA ES SU CASA  
17.25 CON LAS MANOS EN LA MASA  
17.55 EL DUENDE DEL GLOBO  
18.00 LOS MUNDOS DE YUPI  
18.30 CAJON DESASTRE  
19.20 INFORMATIVOS TERRITORIALES  
19.30 OBRAS MARAVILLOSAS  
20.30 TELEDIARIO 2  
21.00 NOCHE DE HUMOR. Incluye: Juzgado de guardia y Las chicas de oro.  
21.35 BUGS BONNY  
22.30 ESTRENOS TV: "Tierra prometida"  
00.00 DIARIO NOCHE  
00.30 PLATOS ROTOS

TVE 2

08.00 DIBUJA 2  
09.00 PISTA DE ESTRELLAS  
09.30 VACACIONES DE CINE  
11.00 LA HORA DE...  
12.00 GALERIA DE MUSICA  
13.00 KLIP  
13.30 BARRIO SESAMO  
13.55 DIBUJA 2  
14.30 NOTICIAS  
14.35 HISTORIAS DE CADA DIA  
15.30 NUESTRO BELLO PLANETA  
16.30 PRIMERA SESION "La vida nocturna" (16.15) "Caín"  
18.05 PLASTIC  
18.35 VIDEO MIX  
19.00 PERSONAS GENIALES  
20.30 DIBUJOS ANIMADOS



Charlton Heston, protagoniza "El secreto de los Incas", película que Tele 5 emitirá el jueves a las 15.50 horas.

21.00 TVE 2 NOTICIAS  
21.15 ESPECIAL INFORMATIVO  
22.25 HOMENAJE A JOHN LENNON  
01.00 ULTIMA SESION: "Pink"

TELEMADRID

09.00 UNIVERSIDAD ABIERTA  
10.00 CURSO DE INGLES  
10.15 AMAZONAS  
11.05 APAÑOS  
11.15 DON Mc LEAN EN CONCIERTO  
12.15 DEFORME(R)  
12.45 A TODO MADRID  
13.35 ROSA...DE LEJOS  
14.30 TELENOTICIAS  
15.00 DALLAS  
15.50 NEWHART  
16.20 CINE DE TARDE: "Los caballeros de la mesa redonda"  
18.15 DIBUJOS ANIMADOS  
19.00 BATMAN  
19.30 POP 7  
20.00 VECINOS  
20.25 AL RICO BARQUILLO  
21.00 TELENOTICIAS

21.30 LARGOMETRAJE "El corazón del ángel"  
00.05 POP 7 (R)

ANTENA 3

08.00 NOTICIAS  
08.05 LA RULETA DE LA FORTUNA  
09.30 NOTICIAS  
09.45 LA GUARDERIA  
11.00 DE TU A TU. Revista matinal presentada por Nieves Herrero. Incluye: 10.00- La intrusa; 11.00- Noticias; 11.30- La salud es lo que importa; 12.00- Un hombre en casa. 12.50- Teletienda; 13.00- Noticias  
13.10 PASIONARIA  
14.00 LOS SEGUNDOS CUENTAN  
14.30 EMBRUJADA  
15.00 NOTICIAS  
15.30 TELE CINE: "El último detective"  
17.23 LA MERIENDA  
19.00 LOS HOMBRES DE HARRELSON  
20.00 LA RULETA DE LA FORTUNA  
20.30 NOTICIAS  
21.00 EL EQUIPO A  
22.01 EL SEÑOR DE BALLANTRAE  
23.00 EN EL CALOR DE LA NOCHE  
00.00 NOTICIAS  
00.15 MUÑECAS DE PAPEL  
01.00 ROQUE SANTEIRO  
01.45 LA INTRUSA

TELE 5

08.00 DIBUJOS ANIMADOS  
09.00 VIP (R)  
10.30 DIBUJOS ANIMADOS  
11.00 ESPECIAL PRESSING CATCH  
11.45 AUTOMAN  
12.45 LA REVANCHA  
13.30 LA MAGIA DE EMMY  
14.00 ENTRE PLATOS ANDA EL JUEGO  
14.30 PASE POR CAJA  
15.00 TARDE CORAZON. Incluye: 15.00- SEÑORA. 15.50: CINE CORAZON: "El escarabajo más loco del mundo"  
17.45 SUPERGUAY. Incluye: Gi Joe, Piruetas, Corcel Negro  
19.00 VACACIONES EN EL MAR  
20.00 VIP  
20.30 CAMPEONES II  
20.55 HOY (Avance informativo)  
21.00 TELECUPON (Sorteo de la ONCE)  
21.15 SU MEDIA NARANJA  
22.00 CINE 5 ESTRELLAS: "Platoon"  
00.30 ENTRE HOY Y MAÑANA (informativo)  
01.00 PRESSING FUTBOL

CANAL+

07.00 REDACCION  
07.15 BUENOS DIAS, BUENOS CLIPS  
08.00 REDACCION  
08.15 GALAXY EXPRESS (Dibujos)  
08.40 ABC WORLD NEWS  
09.00 REDACCION  
09.07 LOS 40 PRINCIPALES (R)  
10.00 /CINE: "Cuentos asombrosos V"/  
11.35 /CINE: "La princesa prometida"/  
14.05 /CINE: "La bicicletas son para el verano"/  
15.35 /TINY TOONS/  
16.00 /CINE: "Caroline"/  
17.35 /TINY TOONS/  
18.00 HALLO SPENCER  
18.35 LOS 40 PRINCIPALES  
19.30 PRimos LEJANOS  
20.00 REDACCION  
20.10 /CINE "La sombra del testigo"/  
21.55 REDACCION

22.00 /CINE: "Una sombra en el jardín"/  
00.00 REDACCION  
00.30 /CINE: "Los creyentes"/  
02.30 /CINE: "Los señores del acero"/

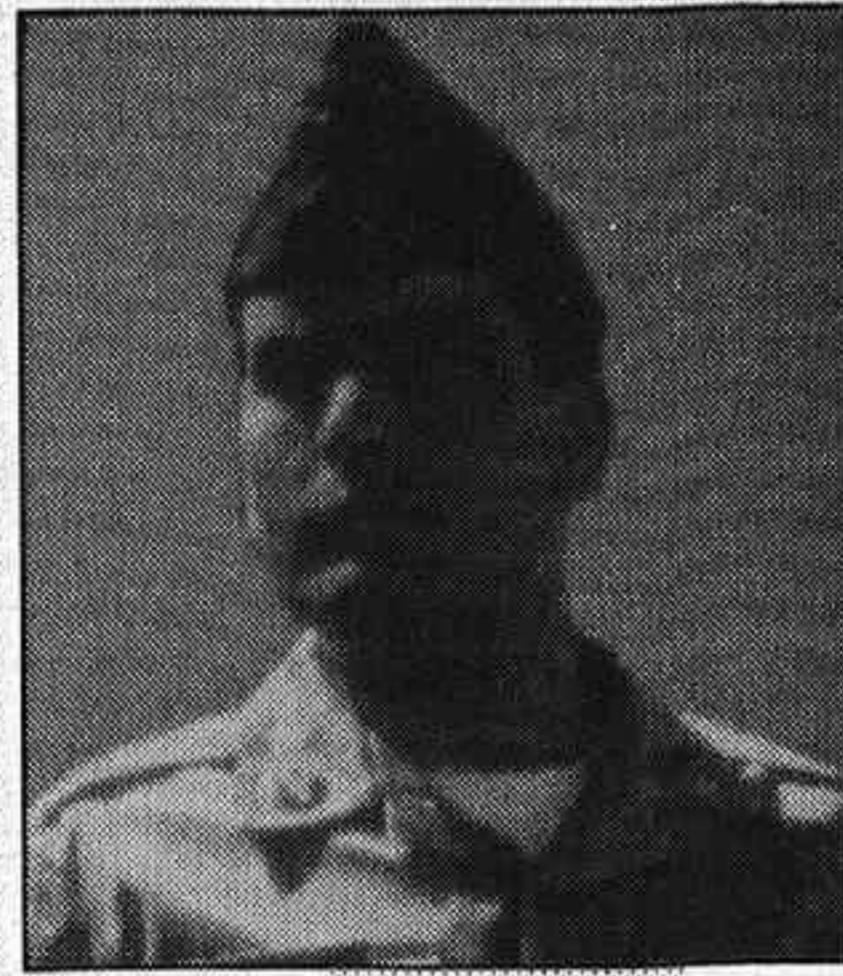

Charlie Sheen, un joven idealista en la guerra de Vietnam. Tele 5 emitirá "Platoon" el miércoles a las 22.00 horas.

JUEVES 27

TVE 1

08.00 BUENOS DIAS  
09.15 EN BUENA HORA. Incluye: Santa Misa, Santa Bárbara y Dibujos Animados.  
13.00 MAGAZINES TERRITORIALES  
13.30 MATRIMONIO A PRUEBA  
14.00 INFORMATIVOS TERRITORIALES  
14.30 NO TE RIAS QUE ES PEOR  
15.00 TELEDIARIO 1  
15.35 LA DAMA DE ROSA  
16.30 ESTA ES SU CASA  
18.00 EL DUENDE DEL GLOBO  
18.00 LOS MUNDOS DE YUPI  
18.30 CAJON DESASTRE  
19.20 INFORMATIVOS TERRITORIALES  
19.30 OBRAS MARAVILLOSAS  
20.30 TELEDIARIO 2  
21.00 FALCON CREST  
22.15 EL PRIMIJUEGO  
22.30 UN DIA ES UN DIA  
00.00 DIARIO NOCHE  
00.30 PLATOS ROTOS

TVE 2

08.00 DIBUJA 2  
08.55 PISTA DE ESTRELLAS  
09.30 VACACIONES DE CINE  
11.00 LA HORA DE...  
12.00 GALERIA DE MUSICA  
13.00 BARRIO SESAMO  
13.25 DIBUJA 2  
14.00 KLIP  
14.35 HISTORIAS DE CADA DIA  
15.30 PRIMERA SESION: "Ladrones", "Tiembra y titubea" (16.40) "Nacida en el Oeste"  
18.00 PLASTIC  
18.30 VIDEOMIX  
19.00 ESTADIO 2  
20.05 LEYENDAS MAGICAS DE NAVIDAD  
21.00 TVE-2 NOTICIAS  
21.15 DETRAS DE LA NOTICIA  
22.20 JUEVES CINE: "Fat city"  
01.00 ULTIMA SESION: "Un rayo de luz"

TELEMADRID

09.30 UNIVERSIDAD ABIERTA  
10.00 CURSO DE INGLES  
10.15 AMAZONAS  
11.05 APAÑOS  
11.15 SIMPLY RED EN CONCIERTO  
12.45 A TODO MADRID  
13.35 ROSA...DE LEJOS  
14.30 TELENOTICIAS  
14.55 EL TIEMPO  
15.00 DALLAS  
15.50 NEWHART  
16.20 CINE DE TARDE: "Kim de la

India"  
18.00 LOS BOBOBOBS  
18.35 LA PATRULLA GALACTICA  
19.00 BATMAN  
19.30 POP 7  
20.00 VECINOS  
20.25 AL RICO BARQUILLO  
21.00 TELENOTICIAS  
21.25 EL TIEMPO  
21.45 IÑAKI, LOS JUEVES  
23.10 EN BUSCA DEL MISTERIO  
23.55 TELENOTICIAS  
23.40 PINCELADAS  
00.35 POP 7

ANTENA 3

08.00 NOTICIAS  
08.05 LA RULETA DE LA FORTUNA  
09.30 NOTICIAS  
09.45 LA GUARDERIA  
11.00 DE TU A TU.  
14.00 LOS SEGUNDOS CUENTAN  
14.30 LOS HEROES DE HOGAN  
15.00 NOTICIAS  
15.30 TELE CINE: "El libro de la selva"  
17.15 LA MERIENDA  
19.00 BONANZA  
20.00 LA RULETA DE LA FORTUNA  
20.30 NOTICIAS  
21.00 EL HOMBRE QUE COSTO SEIS MILLONES  
22.01 ESPECIAL CINE: "Jornada sentimental"  
00.00 NOTICIAS  
00.15 LOU GRANT  
01.00 ESCUELA DE PERIODISMO  
01.45 LA INTRUSA (Telenovela)

TELE 5

08.00 DIBUJOS ANIMADOS  
10.00 VIP GUAY (R)  
09.45 LA QUINTA MARCHA  
10.30 DIBUJOS ANIMADOS  
11.00 PRESSING CATCH  
11.45 AUTOMAN  
12.45 LA REVANCHA  
13.30 LA MAGIA DE EMMY  
14.00 ENTRE PLATOS ANDA EL JUEGO  
14.30 PASE POR CAJA  
15.00 TARDE CORAZON. Incluye: 15.00- SEÑORA - 15.50 CINE CORAZON: "El secreto de los Incas";  
17.40 SUPERGUAY. Incluye: Gi Joe, La panda de Julia, Corcel Negro  
19.00 VACACIONES EN EL MAR  
20.00 VIP  
20.30 CAMPEONES II  
20.55 HOY (Avance informativo)  
21.00 TELECUPON (Sorteo de la ONCE)  
21.15 SU MEDIA NARANJA (Programa concurso)  
22.00 GRAN PANTALLA TV  
00.00 ENTRE HOY Y MAÑANA (informativo)  
00.15 AY QUE CALOR  
01.15 LOS ANGELES DE CHARLIE

CANAL+

07.00 REDACCION  
07.15 BUENOS DIAS, BUENOS CLIPS  
08.00 REDACCION  
08.15 GALAXY EXPRESS  
08.40 ABC WORLD NEWS  
09.00 LOS 40 PRINCIPALES (R)  
10.00 /CINE: "Bagdad Café"/  
11.30 /CINE: "Los fantasmas atacan al jefe"/  
13.10: / TINY TOONS /  
13.45 /CINE: "El aire de un crimen"/  
16.05 /CINE: "Blue Jean Cop"/  
17.35: / LOS CAZAFANTASMAS/  
18.00 HALLO SPENCER  
18.30: LOS 40 PRINCIPALES  
19.30 PRimos LEJANOS  
20.00 REDACCION  
20.10 /CINE: "Septiembre"/  
21.53 REDACCION

22.00 /CINE: "Carros de fuego"/  
00.05 REDACCION  
00.35 MUSICA NOCHE: JAZZ  
01.05 /CINE X  
02.35 / DOCUMENTAL: VICTORINO, EL TORO/



"Los señores del Acero", una película brutal y sangrienta donde las haya. Rutger Hauer protagoniza el film.

Solo Canal +

VIERNES 28

TVE 1

08.00 BUENOS DIAS  
09.15 EN BUENA HORA. Incluye: 10.25- Telediario; 10.30- La isla; 11.55- Telediario; 12.00- Santa Bárbara; 12.55- Telediario; 13.00- Dibujos Animados  
13.00 MAGAZINES TERRITORIALES  
13.30 TELECOMEDIA  
14.00 INFORMATIVOS TERRITORIALES  
14.30 NO TE RIAS QUE ES PEOR  
15.00 TELEDIARIO 1  
15.35 LA DAMA DE ROSA  
16.30 ESTA ES SU CASA  
17.25 EN JAQUE  
17.55 EL DUENDE DEL GLOBO  
18.00 WAKU-WAKU  
18.30 FESTIVAL HANNA BARBERA  
19.20 INFOR. TERRITORIALES  
19.30 EL FANTASMA DE CANTERVILLE  
20.30 TELEDIARIO 2  
21.00 AQUELLOS MARAVILLOSOS AÑOS  
21.35 PERO...¿ESTO QUE ES?  
23.00 EL OBISPO LEPROSO  
00.00 DIARIO NOCHE  
00.30 QUERIDO CABARET  
01.30 JAZZ ENTRE AMIGOS  
02.30 DEPORTE NOCHE

TVE 2

08.00 DIBUJA 2  
08.55 PISTA DE ESTRELLAS  
11.00 LA HORA DE...  
12.00 GALERIA DE MUSICA  
13.00 BARRIO SESAMO  
14.00 KLIP  
14.25 LOS PICAPIEDRA  
14.30 NOTICIAS  
14.35 HISTORIAS DE CADA DIA  
15.30 EL NUEVO ESPECTADOR  
16.30 PRIMERA SESION: "Los calaveras" (16.35) "Mi bello legionario"  
18.05 PLASTIC  
18.35 VIDEOMIX  
19.00 ESTADIO 2  
20.05 LOS CONCIERTOS DEL AÑO  
21.00 TVE-2 NOTICIAS  
21.15 TRIBUNAL POPULAR



PROGRAMACION DE TELEVISION

(sigue) VIERNES 28



**¡La de Oscars que el viento se llevó!**  
**Por si queda alguien que no la haya visto, Antena 3 se la ofrece el sábado a las 21.30 horas.**

**¡Preparen los pañuelos!**

22.20 LA PELICULA DEL VIERNES: "Enamorarse"  
00.15 MINICINE: "Cisco Pike"

**TELEMADRID**

09.30 UNIVERSIDAD ABIERTA  
10.00 CURSO DE INGLES  
10.15 AMAZONAS  
11.05 APAÑOS  
11.15 IÑAKI EL JUEVES(R)  
12.45 A TODO MADRID  
13.35 ROSA... DE LEJOS  
14.30 TELENOTICIAS  
14.55 EL TIEMPO  
15.00 DALLAS  
15.50 NEWHART  
16.20 CINE DE TARDE: "El trono de fuego"  
18.00 OVIDIO Y SU BANDA  
18.30 KARATE KID  
19.00 BATMAN  
19.30 POP 7  
20.00 VECINOS  
20.25 AL RICO BARQUILLO  
21.00 TELENOTICIAS  
21.25 EL TIEMPO  
21.30 NOCHE DE CINE: "Kramer contra Kramer"  
23.30 LARGOMETRAJE: "La puerta del cielo"  
02.00 POP 7

**ANTENA 3**

08.00 NOTICIAS  
08.05 LA GUARDERIA  
09.30 NOTICIAS  
09.45 LA GUARDERIA  
11.00 DE TU A TU. Revista matinal presentada por Nieves Herrero. Incluye: 10.00- La intrusa; 11.00- Noticias; 11.30- La salud es lo que importa; 12.30-La periodista atrevida; 12.50- Teletienda; 13.00- Pasionaria  
14.00 LOS SEGUNDOS CUENTAN  
14.30 EMBRUJADA  
15.00 NOTICIAS  
15.30 TELE CINE: "Causas mortales: el agente naranja"  
17.15 LA MERIENDA  
19.00 EL COCHE FANTASTICO  
20.00 LA RULETA DE LA FORTUNA  
20.30 NOTICIAS  
21.00 LOS HOMBRES DE AZUL  
22.00 LA CLAVE I: Película  
00.00 LA CLAVE II: Debate  
02.30 OH VIDEO (Hasta las 9.30)

**TELE 5**

08.00 DIBUJOS ANIMADOS  
09.00 VIP GUAY  
09.45 LA QUINTA MARCHA  
10.30 DIBUJOS ANIMADOS  
11.00 PRESSING CATCH  
11.45 AUTOMAN  
12.45 LA REVANCHA  
13.30 LA MAGIA DE EMMY  
14.00 ENTRE PLATOS ANDA EL JUEGO  
14.30 PASE POR CAJA  
15.00 TARDE CORAZON. Incluye: 15.00-SEÑORA- 15.50 CINE CORAZON: "El Zorro y los tres Mosqueteros"  
17.45 SUPERGUAY. Incluye: Gi Joe, La panda de Julia, Corcel

negro  
19.00 VACACIONES EN EL MAR  
20.00 VIP  
20.30 CAMPEONES  
20.55 HOY (Avance informativo)  
21.00 TELEUPON (Sorteo de la ONCE)  
21.15 SU MEDIA NARANJA (Concurso)  
22.00 GRAN PANTALLA TV:  
00.00 ENTRE HOY Y MAÑANA (Informativo)  
00.15 ¿HABLANDO SE ENTIENDE LA GENTE?  
01.15 VIERNES MIEDO: "El ático"

**CANAL+**

07.02 REDACCION  
07.15 BUENOS DIAS, BUENOS CLIPS  
08.00 REDACCION  
08.15 GALAXY EXPRESS (Dibujos)  
08.40 ABC WORLD NEWS  
09.00 REDACCION  
09.07 LOS 40 PRINCIPALES (R)  
10.00 /CINE: "Caroline"/  
11.35 /CINE: "Demasiado viejo para morir"/  
13.35 /DIBUJOS ANIMADOS/  
14.05 /CINE: "La familia troncada"/  
15.55 /CINE: "Nacional III"/  
17.35 /TINY TOONS/  
18.00 HALLO SPENCER  
18.35 LOS 40 PRINCIPALES  
19.30 PRIMOS LEJANOS  
20.00 REDACCION  
20.10 /CINE: "Dirty Dancing"/  
21.50 REDACCION  
22.00 /CINE: "Arma joven"/  
00.00 REDACCION  
00.30 /CINE: "Cuentos asombrosos V"/  
01.40 /CINE: "El expreso de medianoche"/  
03.35 /HUMOR: MR. BEAN/  
04.05 /CINE: "Nola Darling"/  
05.25 /CINE: "Terror en la autopista"  
06.55 /CINE: "Una sombra en el jardin"

**SABADO 29**

**TVE 1**

01.30 JAZZ ENTRE AMIGOS  
02.30 DEPORTE NOCHE  
08.00 PERO... ¿ESTO QUE ES? (R)  
09.00 DIBUJOS ANIMADOS  
09.30 SOPA DE GANSOS  
10.00 NO TE LO PIERDAS  
12.00 3, 2, 1... CONTACTO  
12.30 ENCUENTRO JUVENIL CON BANESTO  
13.30 BIOMAN  
13.55 ROCKPOP  
15.00 TELEDIARIO 1  
15.35 LAS MIL Y UNA AMERICAS  
16.00 SESION DE TARDE: "Star Trek: la conquista del espacio"  
18.30 CLUB DISNEY  
20.30 TELEDIARIO 2  
21.00 RESUMEN INFORMATIVO DEL AÑO  
22.15 SABADO CINE: "Operación trueno" y "Ahora me toca a mí"(00.40)

**TVE 2**

08.00 KLIP  
10.30 UN RATO DE INGLES (R)  
11.00 BUTACA DE SALÓN  
12.45 CONCIERTO  
14.30 ULTIMAS PREGUNTAS  
15.00 ESPECIAL NBA  
16.30 SABADO DEPORTE  
18.05 ESPECIAL JUEGOS SIN FRONTERAS  
19.50 NOTICIAS  
20.00 LARGOMETRAJE ESPE-

cial: "El huevo y yo"  
22.00 NOTICIAS  
22.15 LOS CONCIERTOS DEL AÑO  
00.00 FUTBOL: (Logroñes-At. de Madrid) (En diferido)  
01.50 LOS CONCIERTOS DEL AÑO

**TELEMADRID**

10.00 CONCIERTO  
11.30 MELANESIA, OTRO PLANETA HABITADO  
12.00 DETRAS DE LA PUERTA  
13.00 DIBUJOS ANIMADOS  
13.15 LARGOMETRAJE INFANTIL: "Tintín y el cangrejo de las pinzas de oro"



**Desde Logroño, Telemadrid retransmite el encuentro entre el Logroñés y el At. de Madrid. El equipo riojano ha sido la revelación de la presente Liga. Por su parte el Atlético mantiene una línea regular. Sábado a las 20.00 horas.**

14.30 TELENOTICIAS FIN DE SEMANA  
14.55 EL TIEMPO  
15.00 A LA CALLE  
15.30 STAR TREK  
16.25 MADRID, VIEJOS OFICIOS  
17.00 LOS DINOSAUCERS  
17.30 TOP MADRID  
18.00 PANTALLA CHICA: "Loca juega tropical"  
20.00 FUTBOL: (Logroñes-At. de Madrid)  
22.00 TELENOTICIAS  
22.15 DEFORME...  
22.45 ENTRE AMIGOS  
00.45 VIDEOCINE: "Mordiscos silenciosos"

**ANTENA 3**

(Cont.) OH VIDEO  
09.00 LA GUARDERIA DEL SABADO  
11.00 UFO  
12.00 LO MEJOR "DE TU A TU"  
14.00 LOS SEGUNDOS CUENTAN  
14.30 LOS HEROES DEHOGAN  
15.00 NOTICIAS  
15.30 POLVO DE ESTRELLAS. Incluye: DENVER (Dibujos); 1ª PELICULA: "El templo de oro"; 2ª PELICULA: "El extraño mundo de Madame Sin"; 3ª PELICULA: "Lo que el viento se llevó"; 4ª PELICULA: "El orgullo de los Yankis"  
03.45 OH VIDEO (Hasta las 5.00)

**TELE 5**

08.00 DIBUJOS ANIMADOS  
10.00 LAS CHICAS CON LAS CHICAS (R)  
10.30 HIP, HIP, HURRA  
11.00 PRESSING FUTBOL

12.30 LA FAMILIA DEL OESTE  
13.30 TELE 5 ¿DIGAME?  
15.00 UN MEDICO PRECOZ  
15.30 CINE FIESTA: "El desfile de la muerte"  
17.10 VIP GUAY  
18.00 HUMOR AMARILLO (R)  
18.30 PRESSING CATCH  
19.30 STARKY Y HUTCH (Serie)  
20.30 ENREDOS DE FAMILIA  
20.55 HOY  
21.00 TELEUPON  
21.15 SU MEDIA NARANJA  
22.00 TUTTI FRUTTI  
23.00 ENTRE HOY Y MAÑANA  
00.30 SILENCIO, SE RIE: "El erótico enmascarado"

**CANAL+**

09.00 LOS 40 PRINCIPALES  
10.00 /CINE: "Justicia ciega"/  
11.30 /TINY TOONS/  
12.00 TRANSWORLD SPORT  
13.00 DEL 40 AL 1  
14.00 PRIMER PLANO  
15.20 /CINE: "Bagdad Café"/  
16.50 /CINE: "Tras el corazón verde"/  
18.35 /LOS CAZAFANTASMAS/  
19.00 EL INSPECTOR GADGET  
19.30 ENTRENADOR  
20.00 NOTICIAS  
20.05 /CINE: "Los señores del acero"/  
21.45 /PIEZAS CANAL +/  
22.05 /CINE: "Fievel y el nuevo mundo"/  
23.15 /CINE: "La vaquilla"/  
01.10 /CINE: "Noche de miedo"/  
03.00 /CINE: "El aire de un crimen"/  
05.05/CINE: "Los poseidos"/  
06.55 CINE: "Una familia troncada"/

**DOMINGO 30**

**TVE 1**

02.00 DEPORTE NOCHE  
08.00 SEGURIDAD EN MARCHA  
08.30 WAKU WAKU (R)  
09.00 TIEMPO DE CREER  
09.15 CONCIERTO  
10.00 SANTA MISA  
11.00 PUEBLO DE DIOS  
11.30 LA MUSICA DEL CINE  
12.30 RESUMEN INFORMATIVO DEL AÑO (R)  
13.30 LOS CABALLEROS DEL ZODIACO  
14.00 EL SALERO  
15.00 TELEDIARIO 1  
15.35 LOS FRUITTIS (Dibujos)  
16.00 LA COMEDIA: "El loco, el loco asalto a un banco"  
17.25 JUEGO DE NIÑOS  
18.00 DIBUJOS ANIMADOS  
18.30 EL TIEMPO ES ORO  
19.30 LA HORA WARNER  
20.30 TELEDIARIO 2  
21.05 EVA Y ADAN  
21.35 DOMINGO CINE: "Espancaco"  
00.40 TELEDIARIO  
00.45 ARTE Y ARTISTAS FLAMENCOS



**Dirty Dancing, con su Oscar a la mejor canción. ¡Como no! sólo para Canal +**

**TVE 2**

08.00 PERSONAS GENIALES  
09.00 DIBUJOS ANIMADOS  
09.25 PUMUKY  
09.50 GORDI  
10.20 CINE PARA TODOS: "Cuatro caras del Oeste"  
12.00 DOMINGO DEPORTE  
17.35 LARGOMETRAJE: "La casa de la calle 92"  
19.05 LOS VENGADES  
20.00 NOTICIAS  
20.05 CHEERS  
20.30 RAPIDO  
21.00 VISIONARUM  
22.10 TVE 2 PRESENTA: "Brigada central"  
23.10 ESTUDIO ESTADIO  
00.00 CINE MITICO: "Una tragedia humana"

**TELEMADRID**

10.30 LOS TIGRES DEL MAR  
11.00 SUPER SPORTS  
13.00 TENDENCIAS  
14.00 EN COMUNIDAD  
14.30 TELENOTICIAS FIN DE SEMANA  
14.55 EL TIEMPO  
15.00 PANTALLA CHICA: "El señor de las bestias"  
17.00 LAS TORTUGAS NINJA  
17.30 TOP MADRID  
18.00 BALONCESTO  
20.00 LOS INTOCABLES  
21.00 TELENOTICIAS  
21.15 EL MUNDO DE COSTEAU  
22.15 GOL A GOL  
00.00 CAGNEY Y LACEY  
00.55 EN ARMONIA

**ANTENA 3**

(Cont.) OH VIDEO  
09.00 LA GUARDERIA DEL DOMINGO  
11.00 DEPARTAMENTO S  
12.00 PEYTON PLACE (Serie)  
13.15 CINE "Luchando por el triunfo, la historia de Bill Johnson"  
15.00 NOTICIAS  
15.30 ESPECIAL EL MURO  
16.00 EL LIBRO DE LA SELVA  
16.30 EL COCHE FANTASTICO  
17.30 CINE: "Caravanas"  
19.50 LA RULETA DE LA FORTUNA  
20.30 NOTICIAS  
21.00 EL GORDO  
21.55 ESCANDALO EN LA MARINA  
23.00 NOTICIAS  
23.10 NOCHE DE LOBOS: "En compañía de lobos"  
01.00 AL FIN, MUSICA

**TELE 5**

08.00 DIBUJOS ANIMADOS  
09.15 CINE DE DOMINGO "Las nuevas aventuras de Pippi Calzaslargas"  
10.45 VIP GUAY  
11.30 ARCO IRIS  
12.00 HIP, HIP, HURRA  
13.30 PRESSING CATCH (R)



PROGRAMACION DE TELEVISION

(cont.) DOMINGO 30

- 13.20 PRESSING BOXEO (R)
- 14.15 LA 5ª MARCHA
- 15.00 HUMOR AMARILLO
- 15.30 CINE FIESTA: "Joe Kidd"
- 17.15 TUTTI FRUTTI (R)
- 19.30 MISION IMPOSIBLE (Serie)
- 20.30 ENREDOS DE FAMILIA
- 20.55 HOY
- 21.00 TELEUCUPON
- 21.15 CHISPAS DE LOS FAMOSOS
- 21.30 EL NUEVO BENNY HILL
- 22.00 VIP NOCHE
- 23.45 ENTRE HOY Y MAÑANA
- 00.10 PRESSING BOXEO
- 01.10 MADRUGADA POP

CANAL+

- 09.00 LOS 40 PRINCIPALES
- 10.00 /TINY TOONS/
- 10.25 /CINE: "La princesa prometida"/
- 12.00 AVENTURA, AVENTURA
- 12.30 LA PANDILLA PLUMILLA
- 13.00 EL GRAN MUSICAL
- 14.00 LO + PLUS
- 14.30 /CINE: "Las bicicletas son para el verano"/
- 16.30 PREVIO FUTBOL
- 17.00 /FUTBOL EN DIRECTO/
- 19.00 LOS 40 DEL 90
- 20.10 /FUTBOL ITALIANO/
- 22.00 /CINE: "Willow"/
- 00.00 /TERCER TIEMPO/
- 01.00 /CINE: "Lunes tormentoso"/

LUNES 31

TVE 1

- 08.00 BUENOS DIAS
- 09.15 EN BUENA HORA. Incluye: La isla, Santa Bárbara y Dibujos Animados.
- 13.00 MAGAZINES TERRITORIALES
- 13.30 MATRIMONIO A PRUEBA
- 14.00 INFORMATIVOS TERRITORIALES
- 14.30 NO TE RIAS QUE ES PEOR
- 15.00 TELEDIARIO 1
- 15.30 EL TIEMPO
- 15.35 LA DAMA DE ROSA
- 16.30 CUENTOS POPULARES EUROPEOS
- 18.00 CIRCO MUNDIAL
- 19.30 OBRAS MARAVILLOSAS
- 20.30 TELEDIARIO 2
- 21.00 TELEPASION ESPAÑOLA
- 23.00 ¡VENGA EL 91!
- 23.55 CAMPANADAS FIN DE AÑO
- 00.05 UNO MENOS PA EL 92
- 01.00 EL ULTIMO TRANVIA

TVE 2

- 08.00 DIBUJA 2
- 09.00 PISTA DE ESTRELLAS
- 09.30 VACACIONES DE CINE: "Este es el lugar"
- 11.00 LA HORA DE...
- 12.00 GALERIA DE MUSICA
- 13.00 BARRIO SESAMO
- 13.25 LOS PICAPIEDRA
- 14.00 KLIP
- 14.35 HISTORIAS DE CADA DIA

- 15.30 DIBUJOS ANIMADOS
- 16.00 PRIMERA SESION: "El principio del Arca de Noé"
- 17.45 ROSTROPOVICH EN BERLIN
- 19.00 ESTADIO 2
- 20.05 MIKIMOTO KLIP
- 21.00 TVE-2 NOTICIAS
- 21.15 GALA PARA UN VOLCAN
- 22.45 VIDEO MIX: DEL 90 AL 91
- 23.55 CAMANADAS FIN DE AÑO



El Rey de las llamas se enfrentará a Tom Cruise en "Legend".

Martes en Tele 5 a las 15.30

- 03.30 UNA NOCHE ES UNA NOCHE
- 04.30 ULTIMA SESION: "Demasiado asustado para gritar"

TELEMADRID

- 09.30 UNIVERSIDAD ABIERTA
- 10.00 CURSO DE INGLES
- 10.15 AMAZONAS
- 11.05 APAÑOS
- 11.15 GOL A GOL (R)
- 12.45 A TODO MADRID
- 13.35 ROSA...DE LEJOS
- 14.30 TELENOTICIAS
- 14.55 EL TIEMPO
- 15.00 DALLAS
- 15.50 NEWHART
- 16.20 CINE DE TARDE: "Quintin Durward"
- 18.00 LA PANDILLA BASURITA
- 18.30 LAS PASAS DE CALIFORNIA
- 19.00 BATMAN
- 19.30 POP 7
- 20.00 LA BELLA Y LA BESTIA
- 21.00 RALLY PARIS-DAKAR
- 22.15 ESPECIAL FIN DE AÑO
- 23.15 CAMAPANADASA FIN DE AÑO
- 00.02 ESPECIAL FIN DE AÑO
- 01.45 LARGOMETRAJE: "El año en que vivimos peligrosamente"

ANTENA 3

- 08.00 NOTICIAS
- 08.05 LA RULETA DE LA FORTUNA
- 08.30 BONANZA
- 09.30 NOTICIAS DE LA ECONOMIA
- 09.45 LA GUARDERIA
- 11.00 DE TU A TU. Revista matinal presentada por Nieves Herrero. Incluye: 10.00- La intrusa; 11.00- Noticias; 11.30- La salud es lo que importa; 12.30- La periodista atrevida 12.50- Teletienda;

- 13.00 PASIONARIA
- 13.50 NOTICIAS
- 14.00 LOS SEGUNDOS CUENTAN
- 14.30 EMBRUJADA
- 15.00 NOTICIAS
- 15.30 LA MERIENDA: (Especial vacaciones)
- 19.00 EL COCHE FANTASTICO
- 20.00 LA RULETA DE LA FORTUNA
- 20.30 NOTICIAS
- 21.00 EL EQUIPO "A"
- 21.30: LA PANTERA ROSA
- 22.00 PROGRAMA ESPECIAL (MUSICAL)
- 23.00 PROGRAMA FIN DE AÑO
- 23.55 CAMPANADAS FIN DE AÑO
- 01.30 ESPECIAL VIDEOS MTV

TELE 5

- 08.00 DIBUJOS ANIMADOS
- 09.00 VIP GUAY (R)
- 09.45 LA QUINTA MARCHA (R)
- 10.30 DIBUJOS ANIMADOS
- 11.00 PRESSING CATCH
- 11.45 AUTOMAN
- 12.45 LA REVANCHA
- 13.30 LA MAGIA DE EMMY
- 14.00 ENTRE PLATOS ANDA EL JUEGO
- 14.30 PASE POR CAJA
- 15.00 TARDE CORAZON. Incluye: 15.00 SEÑORA -15.50 CINE "D'artacan y los 3 Mosqueteros"
- 17.35 CIRCO
- 18.30 ESPECIAL BUD SPENCER
- 19.00 VACACIONES EN EL MAR
- 20.00 RESUMEN INFORMATIVO DEL AÑO
- 20.50 ESPECIAL FIN DE AÑO
- 00.45 ESPECIAL CINE: "Dos super, superesbirros"
- 03.30 LO MEJOR DE ¡Ay, que calor!

CANAL+

- 07.00 REDACCION
- 07.15 BUENOS DIAS, BUENOS CLIPS
- 08.00 REDACCION
- 08.15 GALAXY EXPRESS (Dibujos)
- 08.40 ABC WORLD NEWS
- 09.00 REDACCION
- 09.07 DEL 40 AL 1 (R)
- 10.00 /CINE: "Demasiado viejo para morir joven"/
- 11.50 /CINE: "Los poseidos"/
- 13.50 /CINE: "Los fantasmas atacan al jefe"/
- 15.25 HUMOR: FRY Y LAURIE
- 16.00 /CINE: "Blue Jeans Cop"/
- 17.35: /TINY TOONS/
- 18.00 HALLO SPENCER
- 18.35 LOS 40 PRINCIPALES
- 19.30 PRIMOS LEJANOS
- 20.00 REDACCION
- 22.10 /CINE: "Hoosiers"/
- 22.00: /CINE: "La casa de Carroll street"/
- 23.38 HUMOR: MR. BEAN
- 00.05 /CINE: "Carros de fuego"/
- 02.10 CINE: "Tras el corazon verde"
- 03.55 CINE: "Dirty Dancing"
- 05.30 CINE: "Bagdad Cafe"

MARTES 1

TVE 1

- 03.30 UNA NOCHE ES UNA NOCHE
- 04.30 CINE: "Demasiado asustado para gritar"
- 07.30 CINE: "Nodispares contra mí"
- 07.30 CINE: "Cuatro hombres y una plegaria"
- 09.00 DOCUMENTAL
- 09.55 MISA DESDE ROMA
- 12.00 CONCIERTO AÑO NUEVO
- 12.35 LARGOMETRAJE DE DIBUJOS ANIMADOS: "Fantástica Aventura"
- 15.00 TELEDIARIO 1
- 15.35 TELEPASION ESPAÑOLA
- 17.00 ¡VENGA EL 91!
- 17.55 ESPECIAL DISNEY
- 20.30 TELEDIARIO 2
- 21.00 LOS VIDEOS DE PRIMERA
- 21.35 SESION DE NOCHE: "Los Goonies"
- 23.30 CARLOS MATA CANTANDO
- 00.00 DIARIO NOCHE
- 00.35 PLATOS ROTOS

TVE 2

- 08.00 DIBUJA 2
- 09.00 PISTA DE ESTRELLAS
- 09.30 VACACIONES DE CINE: "Tu has arruinado mi vida"
- 11.00 DIBUJOS ANIMADOS
- 11.50 LARGOMETRAJE JUVENIL "De la tierra a luna"
- 13.30 SALTOS DE ESQUI
- 15.30 PRIMERA SESION: "El Talismán"
- 17.30 BICENTENARIO MOZART
- 19.00 ESTADIO 2
- 20.15 COMO SE HIZO RED HOT AND BLUE
- 21.00 TV2 NOTICIAS
- 21.15 RED HOT AND BLUE
- 23.00 CRAZY HORSE
- 01.00 ULTIMA SESION: "El ídolo"

TELEMADRID

- 09.30 UNIVERSIDAD ABIERTA
- 10.00 CURSO DE INGLES
- 10.15 AMAZONAS
- 11.05 APAÑOS
- 11.15 TOP MADRID
- 12.15 ¡A LA CALLE!
- 12.45 A TODO MADRID
- 13.35 ROSA...DE LEJOS
- 14.30 TELENOTICIAS
- 14.55 EL TIEMPO
- 15.00 DALLAS
- 15.50 NEWHART
- 16.20 CINE DE TARDE: "Las minas del Rey Salomón"
- 18.00 LA HORA DE LOS SUEÑOS DE JANOSH
- 18.30 LOS HONRADOS BARKLEYS
- 19.00 BATMAN
- 19.30 POP 7
- 20.00 LA BELLA Y LA BESTIA
- 21.00 TELENOTICIAS
- 21.25 EL TIEMPO
- 21.30 RALLY PARIS-DAKAR
- 21.45 LARGOMETRAJE: "El retorno del Jedi"
- 00.30 EN LA SALUD Y EN LA ENFERMEDAD
- 01.00 LARGOMETRAJE: "Clave Omega"
- 02.40 POP 7

ANTENA 3

- 08.00 LA RULETA DE LA FORTUNA (Infantil)
- 08.30: BONANZA
- 09.30 LA GUARDERIA
- 11.00 DE TU A TU. (Especial Año nuevo)
- 13.10 PASIONARIA
- 14.00 LOS SEGUNDOS CUENTAN
- 14.30 LOS HEROES DE HOGAN
- 15.00 NOTICIAS
- 15.30 LA MERIENDA Especial vacaciones. Incluye: Caperucita Roja (película)
- 17.50 CINE: "Los que no perdonan"
- 20.00 LA RULETA DE LA FORTUNA
- 20.30 NOTICIAS
- 21.00 EL HOMBRE QUE COSTO SEIS MILLONES
- 22.01 Y AHORA ENCARNA
- 22.00 ESPECIAL CINE: "Odessa"
- 01.15 ESPECIAL VIDEOS MTV

TELE 5

- 08.00 DIBUJOS ANIMADOS
- 09.00 LARGOMETRAJE ESPECIAL: "Peter, sin cola en Amerigato"
- 10.00 DIBUJOS ANIMADOS
- 10.30 ESPECIAL PRESSING CATCH
- 11.00 CONCIERTO
- 12.00 CINE: "Fireball 500"
- 13.30 LA MAGIA DE EMI
- 14.00 HOLIDAY ON ICE
- 15.00 TARDE CORAZON. Incluye: 15.00 SEÑORA 15.30- CINE CORAZON: "Legend"; 17.45 SUPERGUAY. Incluye: Gi Joe, Piruetas, Carcel negro
- 19.00 RESUMEN PROGRAMA FIN DE AÑO
- 21.45 ESPECIAL CINE: "Tiburón"
- 00.15 ¿HABLANDO SE ENTIENDE LA GENTE?
- 01.15 LAS CHICAS CON LAS CHICAS

CANAL+

- 07.00 REDACCION
- 07.15 BUENOS DIAS, BUENOS CLIPS
- 08.00 REDACCION
- 08.15 GALAXY EXPRESS
- 08.40 ABC WORLD NEWS
- 09.00 REDACCION
- 09.07 EL GRAN MUSICAL (R)
- 10.00 /CINE: "Las bicicletas son para el verano"/
- 11.40 /CINE: "Una familia tronada"/
- 13.30 DOCUMENTAL
- 13.55 /CINE: "Tras el corazón verde"/
- 15.40 /TINY TOONS/
- 16.05 /CINE: "La princesa prometida"/
- 17.40 /LOS CAZAFANTASMAS/
- 18.05 HALLO SPENCER
- 18.35 LOS 40 PRINCIPALES
- 19.30 PRIMOS LEJANOS
- 20.00 REDACCION
- 20.10 /CINE: "Willow"
- 22.10 /CINE: "Karate Kid II"/
- 00.05 /CINE: "Los fantasmas atacan al jefe"
- 01.45 /CINE: "Los poseidos"/

☆ ☆ Optica ☆ ☆  
☆ ☆ LUXONIA ☆ ☆  
☆ PRECISION ☆ RAPIDEZ ☆  
Calle Mayor, 7 \* GUADALAJARA

GAFAS GRADUADAS por ópticos especialistas \* LENTES DE CONTACTO

☆ Les desea ☆  
☆ Felices Fiestas ☆  
☆ y próspero ☆  
☆ Año Nuevo ☆

☆ ☆ PAZ Y FELICIDAD ☆ ☆

\* AUDIFONOS (Aparatos para sordos) \*



**MIERCOLES 26**

TV2 09.30 PEQUEÑOS ESPIAS

A3 15.30 EL ULTIMO DETECTIVE (USA 101 min 1980) Dir: Wal Guest. Int: Bernald Cribbuns, Bill Maynard. Divertida historia que narra las aventuras de un torpe y desmañado detective.

T5 15.50 EL ESCARABAJO MAS LOCO DEL MUNDO

TV2 16.15 CAIN

TM3 16.20 LOS CABALLEROS DE LA MESA REDONDA

TM3 21.30 EL CORAZON DEL ANGEL (USA 111 min 1987) Dir: Alan Parker. Int: Mickey Rourke, Robert de Niro. Un detective archicostroso recibe un encargo un tanto difícil y sin duda oscuro... Un punto de partida prometedor y un planteamiento sugestivo.

T5 22.00 PLATOON (USA 115 min 1986) Dir: Oliver Stone. Int: Tom Berenger, Willem Dafoe, Charlie Sheen. Pequeño engendro de significativo eco comercial. Un filme de una tosquedad ideologica en verdad insustante y una caracterización de personajes por completo caricaturesca, con unos dialogos ridículos para pretender el máximo realismo. A que no pienso igual que muchos... pues no lo siento.

TV2 24.00 PINKY (USA 97 min 1949) Dir: Elia Kazan. Int: Jeanne Crain, Ethel Barrymore. Film que narra las anécdotas de una mujer de raza negra por integrarse en el mundo de la comunidad blanca.

**JUEVES 27**

TV2 09.30 LA NIÑA QUE DELETREO LA PALABRA LIBERTAD

A3 15.30 EL LIBRO DE LA SELVA

T5 15.50 EL SECRETO DE LOS INCAS (USA 96 min 1954) Dir: Jerry Hooper. Int: Charlton Heston, Robert Young. Aventureros en busca de un tesoro conocido unicamente por todos aquellos familiarizados con las leyendas incas. No está mal.

TM3 16.20 KIM DE LA INDIA (USA 106 min 1951) Dir: Victor Saville. Int: Errol Flynn, Dean Stockwell. El clásico de Kipling llevado al cine con holgura de medios y un solido reparto. Empleo muy decorativo y elaborado del color.

TV2 16.40 NACIDA EN EL OESTE

A3 22.00 JORNADA SENTIMENTAL

TV2 22.20 FAT CITY (USA 95 min 1972) Dir: John Houston. Int: Stacy Keach, Jeff Bridges. Basandose en la novela de Leonard Gardner, Houston intenta reproducir los ambientes sordidos del mundo del boxeo y de sus "perdedores".

TV2 24.00 UN RAYO DE LUZ (USA 102 min 1950) Dir: Joseph L. Mankiewicz. Int: Richard Widmark, Sidney Poitier. Un gangster rematadamente psicopatico está decidido a vengar como sea la muerte de su har-

**PELICULAS DE LA SEMANA**

By Nacho

mano, victima de disturbios raciales.

**VIERNES 28**

TV2 09.30 UN HEROE EN LA FAMILIA

A3 15.30 CAUSAS MORTALES: EL AGENTE NARANJA

T5 15.50 EL ZORRO Y LOS TRES MOSQUETEROS

TM3 16.20 EL TRONO DE FUEGO

TV2 16.35 MI BELLO LEGIONARIO (USA 82 min 1977) Dir: Marty Feldman. Int: Marty Feldman, Michael York. Tres hermanos ingleses, dos chicos y una chica viven una intriga familiar. Los dos hermanos para ocultar una sospecha se alistaron a la legión extranjera.

TM3 21.30 KRAMER CONTRA KRAMER (USA 101 min 1979) Dir: Robert Benton. Int: Dustin Hoffman, Meryl Streep. Un ejecutivo de publicidad es abandonado por su mujer, dejándole a cargo del hijo común de siete años. A partir de entonces tendrá que conquistar el afecto del niño. Melodrama simplón, ñoño y llorón. Preparan los pañuelos de celulosa.

A3 22.00 CALABUCH (España-Italia 88 min 1956) Dir: Luis G. Berlanga. Int: Edmund Gwenn, Valentina Cortese. Uno de los clásicos incontestables del cine español y una de las películas más reputadas de Berlanga, cuando todavía tenía vergüenza y quería hacer buen cine.

TV2 22.20 ENAMORARSE (USA 106 min 1984) Dir: Ulu Grosbard. Int: Robert de Niro, Meryl Streep. La historia de una pareja, ambos casados, que se encuentran habitualmente en el tren y acaban por enamorarse. Para corazones sensibles y marujas despechadas.

TM3 23.20 LA PUERTA DEL CIELO (USA 149 min 1980) Dir: Michael Cimino. Int: Kris Kristofferson, Christopher Walken. Uno de los "western" líricos más bellos de la historia del cine. Tuvo la peor crítica sin razón de ser, que yo recuerdo últimamente, pero no fué por la calidad de la película en sí.

TV2 00.15 CISCO PIKE

T5 01.15 EL ATICO

**SABADO 29**

T5 15.30 EL DESFILADERO DE LA MUERTE

TV1 16.00 STAR TREK: LA

CONQUISTA DEL ESPACIO (USA 135 min 1979) Dir: Robert Wise. Int: William Shatner, Leonard Nimoy. Un extraño campo de fuerza se dirige hacia la Tierra amenazando con desintegrarla, se encarga al "Enterprise" salvar la humanidad.

A3 16.00 EL TEMPLO DEL ORO (USA 104 min 1986) Dir: J. Lee Thompson. Int: Chuck Norris, Lou Gossett. Un aventurero blanco y otro negro corriendo aventuras en pos de lo indicado por el título.

A3 17.50 EL EXTRAÑO MUNDO DE MADAME SIN

TM3 18.00 LOCA JUERGA TROPICAL (GB 94 min 1985) Dir: Dick Clement. Int: Michael Caine, Valerie Perrine. Comedia "muy inglesa" a cargo del flemático Michael Caine. Narra las peripecias de los habitantes de una isla, donde su paz habitual se rompe con la llegada del rodaje de una película.

TV2 20.00 EL HUEVO Y YO

A3 21.30 LO QUE EL VIENTO SELLEVO (USA 215 min 1939) Dir: Victor Fleming. Int: Clark Gable, Vivien Leigh. Incansablemente repuesta una y otra vez, continúa asombrando a las nuevas generaciones, al ser el más espléndido ejemplo de toda una concepción del espectáculo cinematográfico ya en desuso, de ahí su inagotable atractivo.

TV1 22.25 OPERACION TRUENO (USA 125 min 1965) Dir: Terence Young. Int: Sean Connery, Claudine Auger. El cuarto film de la serie Bond y el principio de su decadencia. En verdad aburrida y reiterativa.

T5 00.30 EL EROTICO ENMASCARADO

TV1 00.40 AHORA ME TOCA A MI

TM3 00.45 MORDISCOS PELIGROSOS (USA 98 min 1985) Dir: Howard Storm. Int: Lauren Hutton, Jim Carrey. Una aristócrata vampira, que se mantiene joven y bella gracias a la sangre que extrae de jovencitos vírgenes.

A3 01.30 EL ORGULLO DE LOS YANKEES (USA 128 min 1942) Dir: Sam Wood. Int: Gary Cooper, Teresa Wright. Una buena biografía de una estrella del beisbol, con una de las mejores interpretaciones de Cooper.

**DOMINGO 30**

TV2 10.20 CUATRO CARAS DEL OESTE

A3 13.15 LUCHANDO POR EL TRIUNFO

TM3 15.00 EL SEÑOR DE LAS BESTIAS (USA 118 min 1982) Dir: Don Coscarelli. Int: Marc Singer, Tanya Roberts.

T5 15.30 TRES AMIGOS (USA 100 min 1986) Dir: John Landis. Int: Chevy Chase, Steve Martin.

TV1 16.00 EL LOCO, LOCO ASALTO A UN BANCO

A3 17.30 CARAVANAS

TV2 17.35 LA CASA DE LA CALLE 92

TV1 21.35 ESPARTACO (USA 175 min 1960) Dir: Stanley Kubrick. Int: Kirk Douglas, Laurence Olivier.

A3 23.00 EN COMPAÑIA DE LOBOS (GB 95 min 1984) Dir: Neli Jordan. Int: Angela Lansbury, David Warner.

TV2 00.15 UNA TRAGEDIA HUMANA

**LUNES 31**

A3 08.05 OESTE NEVADA JOE

TV2 09.30 ESTE ES EL LUGAR

A3 15.30 LA BELLA DURMIENTE (USA 90 min) Dir: David Irving. Int: Morgan Fairchild, Tahnee Welch.

TV2 16.00 EL PRINCIPIO DEL ARCA DE NOE (Alemania 95 min 1983) Dir: Roland Emmerich. Int: Richy Muller, Franz Buchriesser.

TM3 16.20 QUINTIN DURWARD

TM3 20.00 LA BELLA Y LA BESTIA

T5 00.45 DOS SUPERESBIROS (USA 105 min 1983) Dir: E.B. Clucher. Int: Terence Hill, Bud Spencer.

**MARTES 1**

TM3 01.45 EL AÑO QUE VIVIMOS PELIGROSAMENTE (Australia 115 min 1982) Dir: Peter Weir. Int: Mel Gibson, Sigourney Weaver.

TV1 04.35 DEMASIADO ASUSTADA PARA GRITAR

TV1 06.15 NO DISPAREIS CONTRA MI

TV1 07.30 CUATRO HOMBRES Y UNA PLEGARIA (USA 82 min 1938) Dir: John Ford. Int: Loretta Young, Richard Greene.

TV2 09.30 TU HAS ARRUINADO MI VIDA

TV2 11.50 DE LA TIERRA A LA LUNA

T5 12.00 FIREBALL 500

TV2 15.30 EL TALIMAN

A3 15.30 CAPARUCITA ROJA

T5 15.30 LEGEND (GB-USA 87 min 1985) Dir: Ridley Scott. Int: Tom Cruise, Mia Sara.

TM3 16.20 LAS MINAS DEL REY SALOMON

A3 17.50 LOS QUE NO PERDONAN (USA 125 min 1960) Dir: John Ford. Int: Burt Lancaster, Audrey Hepburn.

TV1 21.35 LOS GOONIES (USA 109 min 1985) Dir: Richard Donner. Int: Sean Astin, Corey Feldman.

TM3 21.45 EL RETORNO DEL JEDI (USA 120 min 1983) Dir: Richard Marquand. Int: Harrison Ford, Mark Hamill.

T5 21.45 TIBURON (USA 120 min 1975) Dir: Steven Spielberg. Int: Richard Dreyfuss, Robert Shaw.

A3 23.00 ODESSA (GB 121 min 1974) Dir: Ronald Neame. Int: John Voight, Mary Tamm.

TV2 24.00 EL IDOLO

TM3 24.00 CLAVE OMEGA (USA 98 min 1983) Dir: Sam Peckinpah. Int: Denis Hopper, Meg Foster.

**LA PELICULA de la semana**

**EL AÑO QUE VIVIMOS PELIGROSAMENTE**

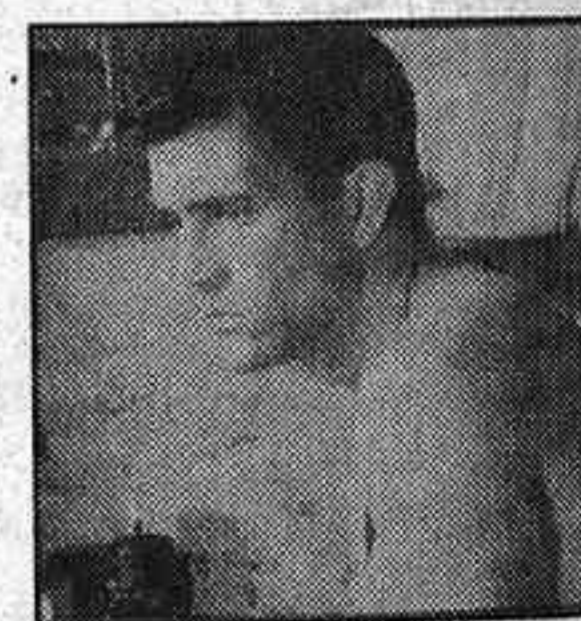

Australia, 1982. Dir: Peter Weir. Int: Mel Gibson, Sigourney Weaver, Linda Hunt, Michael Murphy.

Uno de los mayores éxitos comerciales del australiano Peter Weir, que narra una historia de amor extrañamente "demodé" en el marco de la revolución polinesa de 1965 y dentro de una atmósfera de trascendencia no del todo grata.

TM3 LUNES 31 01.45







# Un nuevo concepto en cocinas llega a Guadalajara de la mano de BREZO

Si hay una estancia en la casa, que sea imprescindible para vivir en ella, es aquella donde se elaboran las vituallas que nos mantienen diariamente; es decir, la cocina.

Esta zona ha estado ancestralmente unida a la figura de la mujer, siendo un lugar poco cómodo y no agradable; la decoración y el buen gusto eran propiedades de otras habitaciones más "selectas".

Pero con el paso del tiempo, la cocina empieza a adquirir un nuevo concepto; ya no se mira el sitio, donde su único objetivo es preparar los alimentos; ahora ya es un lugar más, dentro del hogar, por lo que se debe adecuar a nuestras necesidades, siendo funcional y acogedora, donde la familia se pueda reunir y convivir.

A conseguir esto nos pueden ayudar profesionales en el diseño de las mismas.

En nuestra ciudad existe, desde agosto aproximadamente, "BREZO. DISEÑO EN COCINAS", sito en la C/. San Roque 28, donde un personal cualificado, profesional y con mucha experiencia, como son Ramón y Esther, nos ayudarán a tener la cocina que siempre soñamos.

Según ellos, su objetivo es "adaptar calidad y dise-



VALENZUELA

ño a las necesidades del cliente". Preguntándoles por el periodo que puede transcurrir, desde el primer contacto con el cliente hasta la finalización del montaje de una cocina, nos comentan que es muy relativo, que depende de las calidades que se busquen y del cliente en cuestión. Este es informado de los pros y los contras que tienen los distintos materiales, las combinaciones adecuadas, etc. Matizados algunos detalles, el siguiente paso es medir la cocina en sí, consiguiendo, de esta manera, los datos necesarios para elaborar un proyecto inicial, que incluye un plano en planta y un alzado o perspectiva, en el que vemos realmente cómo va a ser

nuestra cocina después de instalada, incluyendo un presupuesto sobre los modelos elegidos; este primer proyecto, como todo el pro-

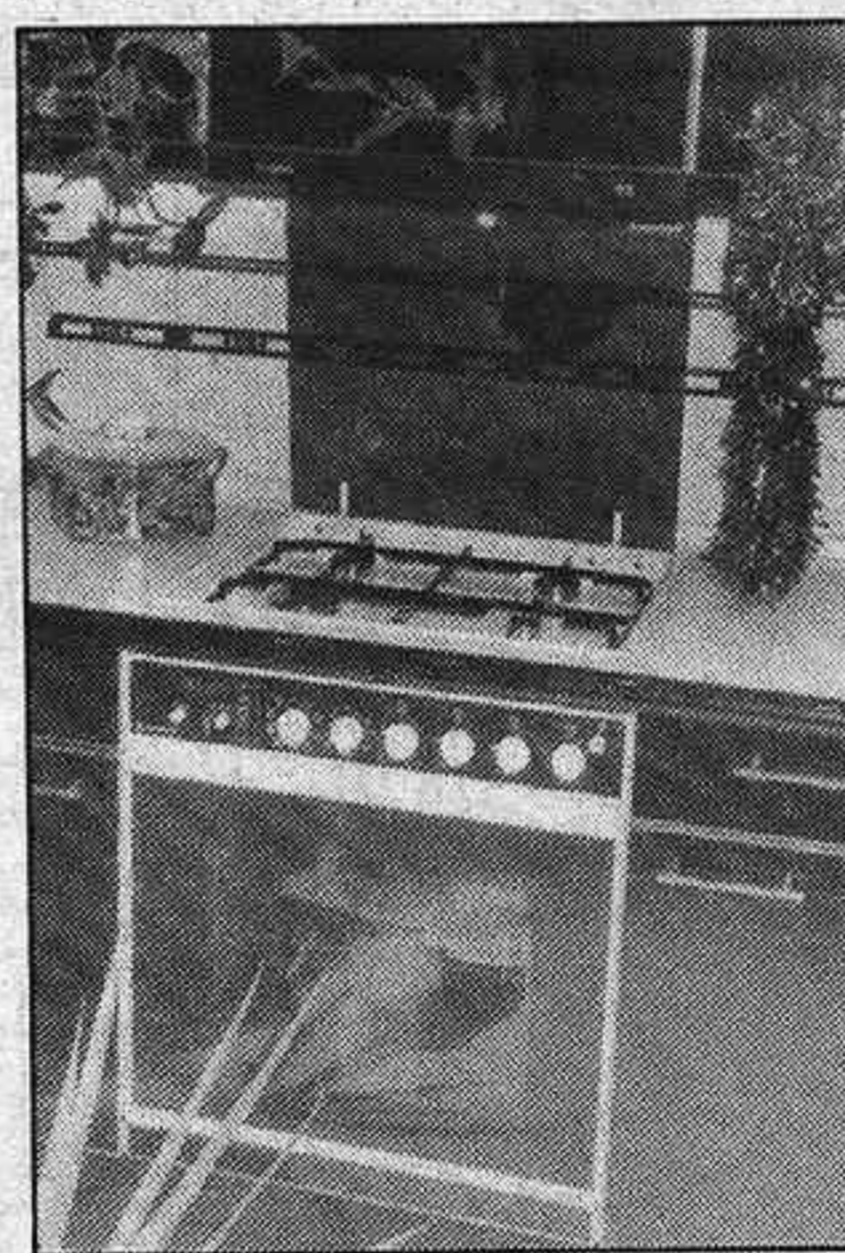

ceso, es observado directamente por el cliente, que en todo momento hace sus apreciaciones que, por supuesto, son tomadas muy

en cuenta.

Tras este primer paso, ya terminado, y tras unos días de espera, proceden a la instalación de nuestra cocina, ocupándose, si así lo queremos, de todo el proceso: albañilería, fontanería, reformas, etc. La instalación la realiza un completo equipo de profesionales de la máxima catalogación.

Nuestra cocina quedará lista para empezar a disfrutar de ella, no importa donde esté situada; BREZO dispone de un equipo de distribución para toda la provincia.

Según nos comenta Esther, "se impone la mezcla de estilos clásico y mo-

derno, las maderas de toda la vida, con un toque de vanguardismo, como lo dan las maderas lacadas en blanco". Ramón puntualiza que "cada cliente tiene un estilo muy personal, y eso es lo que hay que tener en cuenta", pero los dos están de acuerdo en que "la gente acaba buscando calidad".

BREZO, además, oferta a sus clientes baños armarios empotrados, con un nuevo sistema que no requiere obra; están aislados de las paredes, por lo que no tiene problemas de humedad y no llevan herrajes vistos, incluso electrodomésticos de todas las marcas.

Ramón nos comenta que algo muy demandado, y que ya está homologado en España, es la placa vitrocerámica de gas, que supone un abaratamiento del consumo, con las mismas ventajas que ofrece el modelo habitual.

La calidad es, sin duda, la razón de ser de este establecimiento, que trabaja solo con marcas de prestigio, y donde el cliente recibirá un trato amable y profesional.

Esther y Ramón acaban aconsejándonos que "lo importante es que se busque un mueble de calidad, que no nos dejemos engañar por el aspecto exterior".

