

# EL DECANO

de Guadalajara

Director: Salvador Toquero ♦ 26 de Septiembre de 1990 ♦ III Epoca N°: 3.857 ♦ Redacción y Admón: Luis de Lucena 2,2° ☎: 21 15 67 Fax: 22 89 11 ♦ 50 Pts.



**PREFIERE  
SEGUIR  
SOLA**

La Caja de Ahorro Provincial de Guadalajara, cuyos servicios centrales y oficina principal traemos a esta página, ha vuelto a puntualizar, una vez más -ahora como respuesta a una invitación de Ibercaja- que prefiere seguir viviendo sola e independiente. Su situación actual, su asentamiento y progresión positiva, le permiten seguir donde estuviera siempre: al servicio de Guadalajara y de los alcarreños, y con sus propias fuerzas.

Vea, en páginas interiores, diversa y completa información al respecto.

## Parada en la Central de Trillo para la segunda recarga

La Central Nuclear de Trillo inició el pasado lunes, el proceso de parada de su reactor, para proceder a su segunda recarga, donde se sustituirá, aproximadamente, un tercio de su combustible de uranio.

Las operaciones para la parada comenzaron a las 3,30 de la mañana, y a las 8,10 se procedía a desacoplar la central de la red eléctrica nacional. Sobre las dos de la tarde del martes se llegó a lo que se llama "parada en frío", con lo que se pueden realizar los trabajos previos a la recarga. El tiempo aproximado en que el reactor estará sin actividad, es de unos 40 días.

El periodo de recarga se aprovechará para la revisión de los diversos componentes del reactor y para la reparación, en concreto, de una de las bombas de refrigeración del circuito secundario, cuya avería exigió reducir, hace unos días, al 50 por 100, la potencia de funcionamiento de la Central. También se intentará solucionar una pequeña fuga, detectada en uno de los generadores de vapor, que no exigió la parada del reactor, ya que no afectaba al sistema de seguridad de la planta.

## El Ayuntamiento da por no hecha la adjudicación de la impresión del boletín "Calle Mayor"

⇒ Con ello rectifica decisiones anteriores

La Comisión de Gobierno del Ayuntamiento de Guadalajara, en sesión celebrada el pasado día 20, adoptaba, entre otros, el siguiente acuerdo:

"DAR POR NO HECHA LA ADJUDICACION DE LA IMPRESION DE LA REVISTA MUNICIPAL "CALLE MAYOR", AL NO HABERSE CUMPLIDO LOS REQUISITOS EXIGIDOS EN EL EXPEDIENTE. NO OBSTANTE, SE ACORDO SE INICIE EL EXPEDIENTE PARA INDEMNIZACION DE LOS GASTOS EFECTUADOS POR LA IMPRESION DE LOS NUMEROS 89 Y 90, HECHOS EN FUNCION DE LA ADJUDICACION PROVISORIAL".

Nos hallamos, pues, ante una sabia rectificación de un acuerdo anterior que había pasado por las decisiones de dos órganos municipales: la Comisión de Gobierno, el día 2 de mayo, y el Pleno, el 24 de julio, cuando ya se había advertido, desde este mismo periódico, el posible incumplimiento de requisitos formales exigibles.

El Ayuntamiento, ahora -es evidente que dispone de asesores y profesionales que saben lo que se traen entre manos- rectifica estos acuerdos anteriores y DA POR NO HECHA LA ADJUDICACION, tratando de huir, aunque sea demasiado tarde, de un abanico de posibles responsabilidades.

Si entendemos el oportunismo de la decisión de ahora, girando 180 grados respecto de las anteriores, no entendemos, apoyándonos en el propio texto del acuerdo, cómo se puede DAR POR NO HECHO una adjudicación, viciada en el origen, POR NO CUMPLIRSE LOS REQUISITOS EXIGIDOS EN EL EXPEDIENTE, y decidir, al mismo tiempo, INDEMNIZAR DE LOS GASTOS EFECTUADOS POR LA IMPRESION de dos números, que fueron posibles gracias a una decisión irregular. No es posible, por muy buena voluntad que se tenga, armonizar una cosa con otra, so pena de rozar algún delito de los que contempla la ley para los casos en que se

(pasa a la pag. 31) ♦

**HORARIO DE VERANO**  
De 9,30 a 13,30 y de 16,30 a 20,00

**CENTROPTICO  
CAREN**

**TODOVISION**  
Teléfono 22 84 38

**SU HIPER**

**GALEFRUT**

C/. Capitán Arenas, 13 y 15  
GUADALAJARA

**MULTISISTEMAS ASOCIADOS, S. L.**

AGENTE DE IBM  
DESARROLLOS INFORMATICOS, COMUNICACIONES  
INDUSTRIALES Y DE GESTION

**LA INFORMATICA A SU MEDIDA**

C/ TENIENTE FIGUEROA, 12, 1º  
19001 GUADALAJARA  
TELEFONOS 911-217469 (Fax)  
911 - 217379/217485

AS/400 AS/ENTRY

**FIAT**

Concesionario Oficial  
autotres, s. a.

C/. Francisco Arrio, 16.  
Tel.: 21 29 00. GUADALAJARA



## LUCES DE BOHEMIA

### Pasar de prisa

Sabían que era un buen momento, quizás el mejor. A unos les cogieron deshaciendo maletas; a muchos poniendo el cuerpo en clave de fiesta; a otros, camino de alguna playa buscando el desahogo septembrino. La verdad es que era un momento de cierto despiste cuando pusieron sobre la mesa el proyecto de construcción de la autopista de peaje que unirá Madrid con el valle del Ebro y que atravesará Guadalajara por el valle del Henares.

Cuando menos, sorprende constatar las escasas voces -por no decir nulas- que han cuestionado este macro-proyecto, cuando hace apenas dos años se desató una corriente crítica mayoritaria, desde diversos sectores, contra el proyecto de vía para el Tren de Alta Velocidad, cuyo trayecto era similar al previsto para la autopista de peaje; es decir, el Valle del Henares; es decir también, parte de las mejores tierras de Guadalajara y que más provechosas perspectivas y condiciones reúnen para ser objeto de un gran plan de regadíos.

Comparando las circunstancias que han rodeado la presentación del proyecto de autopista de peaje con las que un día se dieron con el anteproyecto de vía para el Tren de Alta Velocidad, resulta evidente que en esta ocasión han elegido un momento de relajamiento general, en plenas vacaciones, para dar publicidad al tema y, en buena parte debido a ello, apenas se han dado respuestas de contestación o, al menos, de cuestionamiento parcial del proyecto. Otra diferencia cualitativa notable entre los planteamientos de uno y otro proyecto es, sin duda, el hecho de que éste último ya esté en fase de información y alegaciones, mientras que aquél nunca pasó de anteproyecto. Quizá se aprendió la lección y por ello hayan tratado de aprobarla en la convocatoria de septiembre.

Sea como fuere, el hecho es que, no tardando mucho, veremos roturar el valle del Henares con retroexcavadoras y motoniveladoras, y no con vertederas. De paso, y según ha denunciado uno de los expertos que en su día fueron consultados para informar sobre el potencial impacto ambiental del proyecto, algún yacimiento arqueológico puede verse amenazado por las palas mecánicas.

No pretendo descalificar globalmente el proyecto de autopista de peaje, porque entiendo que las vías de comunicación son necesarias y, mejor aún, si son rápidas y cómodas. Una vez más, lo que me duele es la forma en que se han producido los acontecimientos -"ahí lo tienen, les guste o no"- y el hábito de realizar grandes proyectos con Guadalajara como solar, que conllevan sus principales y más notorios beneficios para otros territorios, infinitamente mejor tratados por las inversiones públicas. De todas formas, entiendo lógico el hecho de que la administración se preocupe de que los vehículos que discurran por la provincia de Guadalajara puedan ir lo más rápido posible, no sea que algún neutrón despistado de Zorita o Trillo ande por ahí; o se reviente el canal del trasvase Tajo-Segura por exceso de caudal.

Nosotros, resignados; ellos, de paso.

JESUS OREA



Radio  
Guadalajara

F.M. 94.7 Mhz STEREO

Diariamente toda la  
información de Guadalajara

\*\*\*\*\*

OBJETIVO GUADALAJARA 1.º—De 8,15 a 8,30

OBJETIVO GUADALAJARA 2.º—De 20,15 a 20,30

—oO—

INFORMACION REGIONAL 1.º—De 8,00 a 8,15

INFORMACION REGIONAL 2.º—De 13,30 a 14,00

Dirige: FELIX GARCIA PEREZ

## BURBUJAS

### Perros busca-droga

El pasado viernes se celebró en Guadalajara una exhibición canina organizada por el Ayuntamiento. De entre la variedad de perros que salieron al ruedo de la plaza de toros, llamó la atención de los espectadores estos pastores alemanes de la Guardia Civil destinados a detectar la droga que los contrabandistas pretenden introducir por las aduanas españolas. Como demostración de las habilidades de estos perros, se introdujo droga en algunas maletas colocándolas con otras limpias. Los perros supieron perfectamente detectar donde estaba la mercancía entre los aplausos de la concurrencia.

### UN NIÑO, UN ALBUM

La Junta de Comunidades va a invertir -según denuncia Izquierda Unida y el Partido Popular- 20 millones de pesetas, procedentes del erario público, en adquirir una partida de álbumes, con que serán obsequiadas todas las nuevas madres de la región, para que quede constancia del grato acontecimiento familiar.

Mientras el Consejero de Sanidad afirma que esta decisión va a fomentar la natalidad en la región, el PP afirma que se trata de comprar simpatías políticas, mientras que IU considera "intolerable que la Administración Pública despilfarre irresponsablemente el dinero en obsequios, cuyo objetivo no es otro que el ganar voluntades en un claro afán de crearse clientela

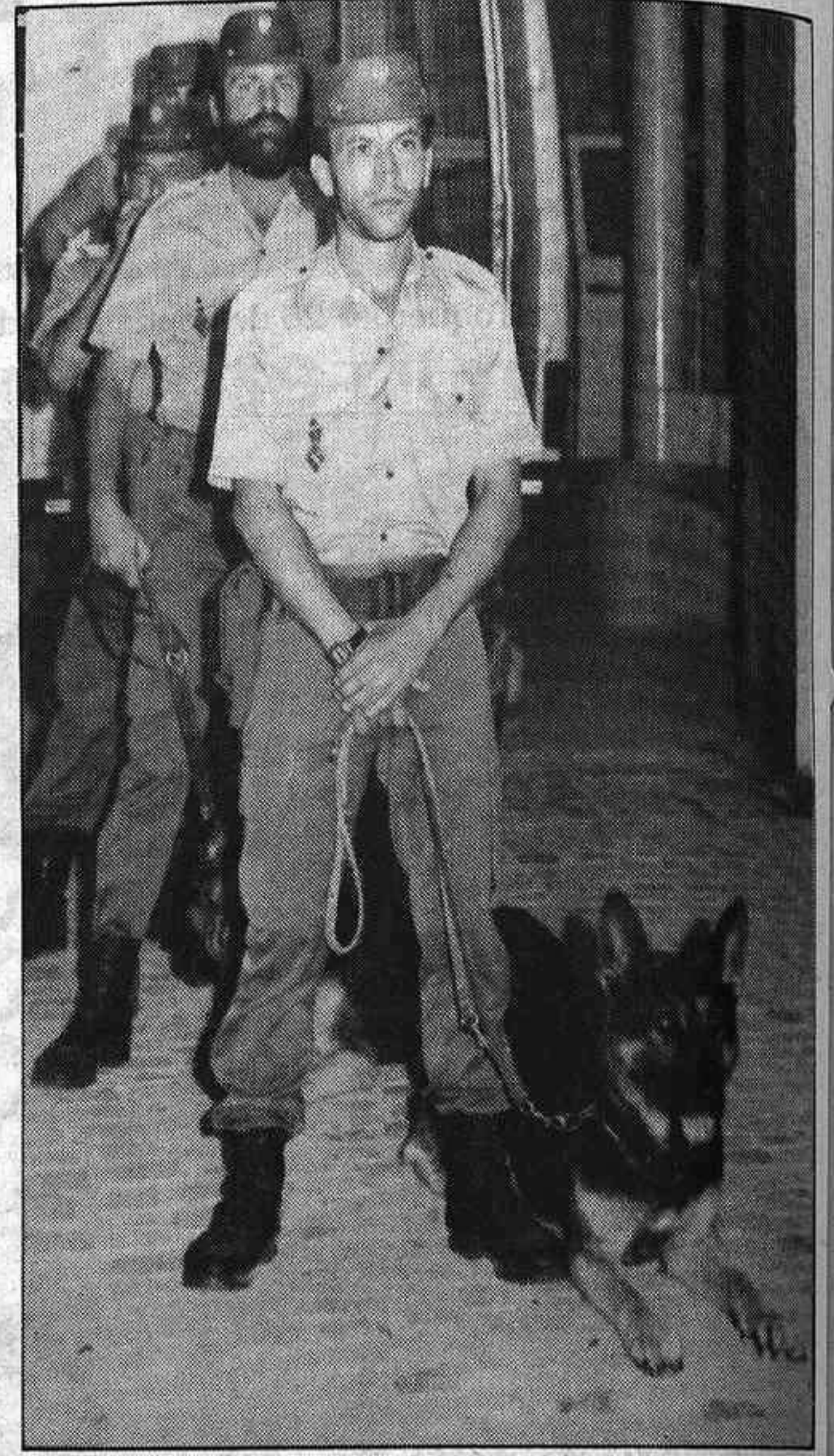

VALENZUELA

electoral, en lugar de destinarlo a la mejora de las condiciones del parto para las mujeres, y su asistencia, particularmente, en zonas rurales".

Señoras en edad fértil. : !A parir se ha dicho!

### Gutierrez, con un pié en el PP

José Luis Gutierrez y el CDS de Yunquera están con un pié en su pueblo y otro en el PP, según noticias llegadas a este periódico. La decisión, que se ha venido gestando durante algún tiempo, parece haber madurado últimamente, quedando pendientes, tan solo, las formalidades de rigor.

El "matrimonio" es hábil, inteligente y provechoso a ambas partes. José Luis Gutierrez encuentra partido para seguir optando a la alcaldía de Yunquera, en la que parece firmemente asentado, y el PP encuentra un hombre con capacidad, -y ahora más- para seguir ganando las elecciones.

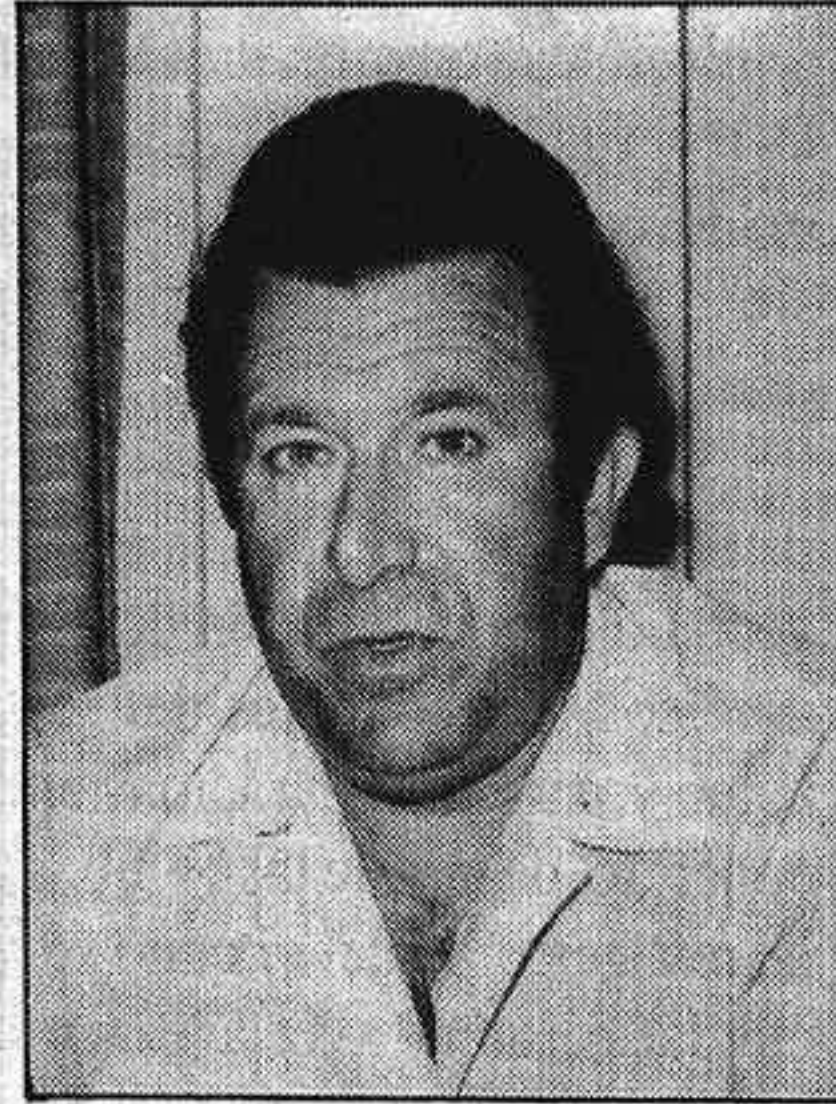

L. BARRA

### Boda a la vista

Nuestros vecinos Camilo José Cela y Marina Castaño van a casarse por lo civil en una fecha que parece próxima, una vez que esté resuelta la disolución de su matrimonio con Rosario, quien permanece en la casa familiar de Mallorca.

La feliz pareja ha decidido mantener la fecha y el lugar de la boda en secreto (Cela ha llegado a comentar que no se enterará ni "Saleri", su gato) lo que está llevando por el camino de la amargura a más de un medio de comunicación.

Hace unos días, unos cámaras de televisión de Madrid hacían guardia en la puerta de los juzgados de Guadalajara porque en la Villa y Corte se había corrido el rumor de que Cela se casaba ese día en Guadalajara. Cela por supuesto no apareció y es que, se case en el lugar que sea, no nos imaginamos al Nobel y a Marina haciendo cola en los pasillos hasta que el oficial del Juzgado anuncie: "Camilo José Cela y Marina Castaño, ¡que pasen!".



VALENZUELA

CONCILIABULO



# La Noria

## El desarrollo de Guadalajara, amenazado

**S**igue el trámite administrativo para la construcción de una presa en el Sorbe, con destino a reforzar el abastecimiento de agua de Madrid.

Lo que se está dirimiendo tiene especial trascendencia para Guadalajara capital y corredor del Henares, donde se asienta el mayor porcentaje de la población y las más claras expectativas de desarrollo.

El planteamiento es muy simple. Guadalajara necesita el Sorbe para consumo humano y para hacer posible cualquier tipo de desarrollo en la franja que discurre entre Humanes y Azuqueca. Si no hay agua, no hay industria. Es imprescindible, no sólo para el normal funcionamiento de cualquier factoría -no digamos de otras, como MAHOU, que es esencial y excluyente- sino también porque habría dificultades para el consumo humano de la población atraída al entorno de las mismas.

Si Madrid necesita el agua del Sorbe para cubrir idéntico tipo de posibilidades, deberá ponerse a la cola y esperar el sobrante; nunca tomar posiciones en el río, por delante o más arriba, dejándonos a los de Guadalajara en situación de recoger "migajas", ya que Madrid, por llevarse se llevaría todo, no solo porque sería consumido, sino, además, porque la voracidad del Canal de Isabel II es insaciable, sobre todo cuando se está acostumbrado a llevarse el agua a "caño libre" sin pagar una perra.

Guadalajara así hay que entenderlo- tendrá que pelearse con quien sea y como sea, si quiere evitar que le ahoguen

su posibilidad de expansión y su futuro. El Corredor Madrid- Guadalajara, en la parte que corresponde a nuestra provincia, es hoy un cheque en blanco, en orden a expansión industrial. Hay una carretera nacional con calificativo de autovía; hay ferrocarril de doble vía, electrificado; puede haber, en un futuro no lejano, una autopista; hay energía eléctrica, a ple de demanda, para dar y tomar; hay un río, el Henares, para pensar en vertidos depurados; estamos a media hora del aeropuerto de Barajas.... lo tenemos todo y podemos no tener nada, o significar mucho menos, si nos falta el agua de consumo.

La defensa de estos intereses no puede plegarse a una estrategia de sumisión partidista. El Ayuntamiento de Guadalajara, como todos cuantos constituyen la Mancomunidad de Aguas del Sorbe, deben tratar esta asunto con tanta profundidad como urgencia -siempre, por supuesto, dentro del plazo legal de reclamación- dejando expresa constancia de lo que cada concejal haya decidido, porque la responsabilidad histórica debe ser grande y conviene que el ciudadano sepa a quién hay que "tirar de las orejas" si fuere menester.

IU acaba de dar un toque de atención muy serio, y el vecindario de todos los municipios afectados tiene que prepararse a cualquier acción de apoyo. Si Guadalajara, un día, harta de su etiqueta de "basurero nacional", dijo nó al depósito de residuos radiactivos que nos preparaba ENRESA, puede que ahora tenga que volver a la ordenada protesta colectiva, para decir nó a la voracidad del Canal de Isabel II y a la proyectada presa "roba agua" del Sorbe, porque morir de sed o depender de lo que otro, mejor situado, quiera darte, son cosas parecidas.

plazo, y los políticos de todos los colores y todas las alturas, amantes del "pañó caliente" o de la sumisión, para conservar escaño y nómina, lo van a pasar mal. Ha llegado la hora del blanco o el negro y el socorrido gris del trapicheo o la chapuza no vale.

### EL GRAN NEGOCIO DEL GOLFO

Sigue la escalada de precios en los carburantes y sigue el gubernamental cinismo echándole la culpa al conflicto del Golfo, como si todo el petróleo que España consume viniera de allí y lo estuviéramos pagando a precio de oro. Al Gobierno le ha tocado la lotería con la megalomanía y la histeria de Sadam Husein, porque, al amparo del incremento del precio del barril esta haciendo su verdadero "agosto" en ponerle un parche a nuestra maltrecha economía, mientras la cortina de humo de las fragatas y las corbetas les permite una maniobra fácil en los números.

¿No habrá nadie que, además de pedir explicaciones de por qué hemos ido al Golfo -que ya están dadas- no desee practicar, en pleno Parlamento, el "escandallo" de un litro de gasolina o de gasoil?.

Se dijo, cuando la subida del 1 de septiembre, que el ajuste del 15 sería hacia abajo. ¿Ustedes han visto la bajada?; ¿vivirán los señores ministros - que toman la decisión del reajuste- en el mismo país?.

SALVADOR TOQUERO

La cita queda ya a muy corto

# La Semana

## Fusiones y absorciones



emos tenido esta semana una pequeña tormenta en un vaso de agua con motivo del rebrote de las noticias e intenciones sobre posibles fusiones que afectan a las dos principales cajas instaladas en nuestra provincia.

Durante una rueda de prensa celebrada por los máximos directivos de Ibercaja en Guadalajara, no ocultaron que esa entidad no renunciaba a ir aumentando su dimensión a través de fusiones y absorciones, dejando constancia de su interés por poder llegar a cualquier tipo de entendimiento con la Caja Provincial (aun sin citarla) para incorporarla al ámbito de su gestión a través de la forma idónea. Ibercaja de esta manera no hacía más que retomar un deseo expresado hace unos dos o tres años, según reconoció el presidente de la Caja de Guadalajara, Juan José Aldana, aun en el convencimiento de que los tiempos de ahora son todavía menos propicios que los de entonces.

Aldana convocaba días después a los periodistas para fijar la actual posición de la Caja en todo esto y salir al paso del titular de EL DECANO en el que hacíamos referencia a que Ibercaja seguía estando interesada en un proceso de absorción con Caja Guadalajara. A Aldana no le gustó la palabra "absorción" e incluso mencionó que si la hubieran pronunciado desde Ibercaja se "habría enfadado". Expliqué a Aldana y explico a nuestros lectores que un periódico, cuando no entrecomilla una frase, hace una labor interpretativa, intentando ajustarse a la realidad de los hechos. Y si bien es cierto que cualquier directivo de Ibercaja nunca diría textualmente que pretenden absorber a la Caja de Guadalajara, cualquier proceso de fusión entre dos entidades de dimensiones tan diferentes como Ibercaja y Caja de Guadalajara no podría ser presentado desde un medio de comunicación de otra manera, so pena de confundir deliberadamente.

Y dicho esto, añadir que vaya mi máximo respeto para los deseos de unos y otros, y en concreto para la posición actual de la Caja de Guadalajara de quedarse al margen de cualquier proceso de fusión. Sobre el tapete está el deseo (por decirlo finamente) del Gobierno regional de embarcar a las cuatro cajas de Castilla-La Mancha en un proceso de fusión que daría como resultado una nueva entidad- que en opinión de Aldana y la mayoría de los técnicos- sin la dimensión suficiente para hacerla atractiva. El problema está que en esto de la fusión de las cajas de Castilla-La Mancha hay un trasfondo político que impide ver el bosque e incluso los matorrales. El Gobierno regional quiere a toda costa una institución financiera con la que poder negociar directamente y controlar con mayor facilidad. Por otro lado, las diputaciones- entidades fundadoras de las cajas- que responden a distintos colores políticos, perderían parte de su actual protagonismo y parcelas de poder con una caja fusionada.

La decisión, en cualquier caso, sólo pasará por un consenso de los dos partidos mayoritarios, que luego tiene que ser respaldado por las asambleas de las cajas, y todavía entonces alguien se preguntará si el mapa regional va en consonancia con la expansión natural de las cajas. Y Guadalajara, no se olvide, mira a Madrid.

SANTIAGO BARRA

Alvar por JUMORO

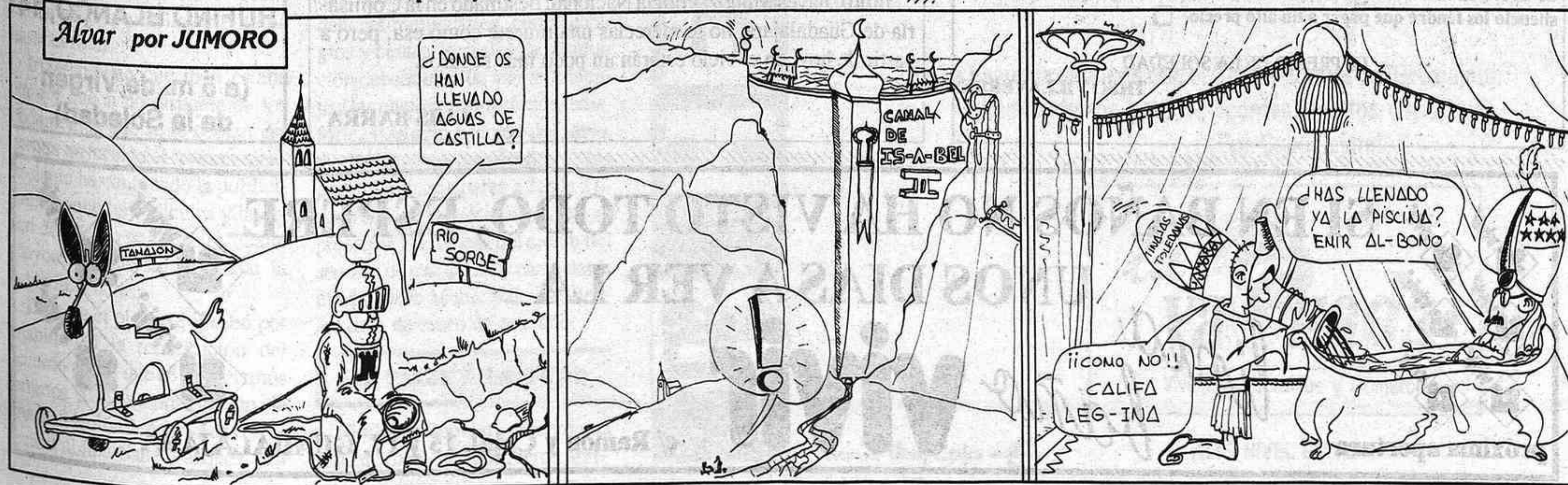



## EL PRECIO DEL ORDEN

"Una organización deficiente es el orden marcando el paso" (Anónimo)

Dudo que exista en España otro parking más limpio y desinfectado que este reflexionó mientras abandonó la tercera planta en busca del ascensor.

Todas las mañanas un empleado, portando una larguísima manguera, riega las rampas con el mismo celo con que un jardinero regaría los setos de un jardín. Hoy se ha excedido en la limpieza y ha cargado la mano de zotal.

Cualquiera que entrase por primera vez pensaría que se había equivocado y en lugar de entrar en un parking estaba entrando en una perrera Municipal. Empiezo a coger complejo de garrapata.

Entre el calor ambiental, la humedad que se desprende del asfalto tras el riego, y el zotal, estoy a punto de marearme. ¡Vaya!, que me falta "fuelle" como diría Mariví. Solo pensar que pueda estropearse el ascensor cuando esté encerrada en él, acentúa mi sensación de angustia. Soy consciente que cinco minutos serían suficientes para morir como un vulgar parásito. El pensamiento de un final tan estúpido me da bríos para abrir rápidamente la pureta y salir corriendo a la calle a llenar mis pulmones de oxígeno. A lo mejor lo que respiro tampoco es oxígeno. ¡Vaya usted a saber!. Mariví, que está estos días de un gafe que no hay quien la aguante, dice mientras desayunamos que deberíamos comprarnos unas máscaras antigás.

¿Para entrar al parking?

- No; por lo del Golfo.

¿Qué Golfo...?

- Cual va a ser. El Pérsico; Verás cuando a Hussein le dé por empezar la guerra química...

- ¿Se sentirá uno tan mal como el zotal?, digo riéndome para tratar de quitar dramatismo a la conversación.

- Tómalo a broma, pero si como dicen los periódicos existen misiles iraquíes en Mauritania, tenemos el enemigo a las puertas de casa.

- No sigas. Bonito desayuno me estás dando entre el zotal, Hussein y tú.

Es inútil seguir insistiendo en la conveniencia de dejar tapado el champoo cada vez que se utiliza. Tengo la certeza de que a la mañana siguiente al ir a la ducha volveré a encontrar el tapón por un lado y el frasco por el otro.

- ¡Enriqueeeee...!. ¿Has dejado tú el frasco de las sales abierto?

- Yo no tomo nunca sales.

- Me refiero a las de baño. No a las de frutas.

- Tampoco las utilizo.

- Sí no has sido tú habrá sido tu tía.

¿Que he sido yo qué...?

- Nada, hija. Nada.

Más cabreada que resignada, tapo por enésima vez en tres días, los frascos que descansan sobre la repisa del cuarto de baño. Hoy he ido a coger el acondicionador del cabello...

- ¡Milagro!. ¿Está cerrado!.

Solo era una ilusión óptica. No acababa de pronunciar la última palabra cuando... ¡Zás!... El suelo se ha puesto hecho un asco y yo al ir a fregarlo he resbalado y casi me mato.

- ¿Te pasa algo, mamá...?

Es Marta que se ha asustado al oír la costalada.

- Me pasa que estoy hasta las mismísimas narices de decir...bla...bla...bla...bla

Si lo que pretendía con mi indignado y nada ortodoxo lenguaje era atemorizarlos o hacerles reflexionar, dudo haberlo conseguido. Viéndome en pie y tras comprobar que no me he roto la crisma, provocho la hilaridad de tía y sobrina que corren al jardín a dar rienda suelta a sus carcajadas.

De regreso a casa, una vez olvidado el episodio del zotal y de la guerra química, voy repasando pasajes como este y siento que se va apoderando de mí una triste nostalgia. Ahora, cuando abra la puerta no encontraré los deportivos de mi nieto llenos de arena en medio del pasillo; ni la toalla húmeda encima de la banqueta del cuarto de baño; ni los compact disc ocupando toda una mesa. Ya no habrá nada fuera de su sitio. Los frascos marcarán el paso en perfecto orden con sus tapones enroscados; en el pasillo no encontraré ningún obstáculo lo que me haga tropezar cada vez que paso; la música no romperá esta paz y este silencio y podré centrarme de nuevo en la novela que estoy escribiendo; pero sé que ese orden y ese silencio los tendré que pagar a un alto precio. □

EL PRECIO DE LA SOLEDAD

THEO VILLAVERDE

## CARTAS

### LA ORDEN DE VEDA Y LAS AVES ACUATICAS

Después de varios años de protesta por nuestra parte, se ha corregido, en parte, una clara incongruencia que se venía repitiendo en la Orden que regula, cada año, la temporada cinegética en las diferentes provincias de la Región: se refiere a las AVES ACUATICAS, que podían ser cazadas desde dos horas antes de la salida del sol, hasta dos horas después de su puesta, lo cual estaba en evidente contradicción con las Leyes de Protección de Especies vigentes. Cualquiera puede comprender con facilidad, que no es posible distinguir las especies protegidas de las que no lo están, si no hay luz para verlas. Menos aún cuando hay que decidir, en un instante, si se dispara o no. Ello podría darle a los cazadores, una especie de inmunidad ante el hecho consumado, al permitirles la ley matar sin las adecuadas condiciones de visibilidad.

Hemos leído, un año más, la Orden citada, de fecha 21 de junio pdo. y ahora, en el apartado mencionado sobre las aves acuáticas, fija el periodo hábil de caza, desde el 15 de octubre hasta el 31 de enero, y permite cazzarlas desde una hora antes de la salida del sol, hasta una hora después de la puesta. Esto ya tiene más lógica, aunque lo suyo sería desde la salida hasta la puesta del sol, si es que, de verdad, se quiere cumplir el espíritu y la filosofía proteccionista de la Ley de Conservación de los Espacios Naturales y de la Flora y Fauna Silvestre y la directiva del Consejo (79/409 CEE), del 2 de abril de 1979, relativa a la Conservación de la Aves Silvestres que:

1º) *Protegen a determinadas especies de animales silvestres, entre ellos muchas aves acuáticas o que tienen un hábitat en dicho medio.*

2º) *Que la ley mencionada, hace obligatorio el examen al cazador, para que las aves protegidas puedan ser fácilmente reconocidas, lo cual no es factible sin luz.*

3º) *No creemos que nadie sea*

capaz de distinguir un ave protegida si no la ve antes. Dos horas antes de la salida del sol y dos horas después de su puesta es de noche, como todos sabemos. Mucho menos los cazadores, que en su gran mayoría, están interesados en matar las especies y no en protegerlas.

Nosotros, que vamos con prismáticos y nos consideramos al menos tan expertos como los cazadores, necesitamos a veces cuanta más luz mejor para reconocerlas bien, y eso que solamente queremos verlas y no contravenimos ninguna ley si nos equivocamos.

Esperamos, que tanto los cazadores como las autoridades que están obligadas a hacer cumplir la ley, se hayan enterado de esta variación -insuficiente para nosotros y para la mayor protección de las especies silvestres que tienen su hábitat en el medio acuático- de la Orden que regula la Temporada de Caza 1990/91 y no se dejen llevar por la inercia de tantos años de incongruencia, haciendo caso omiso de la misma, ante esa masacre anual de animales, que ya está ahí, a la vuelta de la esquina un año más.

DALMA (Asociación Alcarreña para la Defensa del Medio Ambiente).

## Julio Chaves, in memoriam

Conocí a Julio hace bastante tiempo. Era un policía nacional que amaba su profesión, duro cuando hacía falta, comprensivo cuando la ocasión lo precisaba. Era de aquellas tierras del sur donde a la gente no le cuesta echarse para adelante y abrirse a los demás. Coincidió con él en numerosas ocasiones. Cuando esta mañana me he enterado de su muerte se me ha helado el corazón. Regresaba de vacaciones de su tierra con su familia y la maldita carretera se ha llevado por delante su vida y la de uno de sus pequeños. Su mujer que no tuvo el gusto de conocer tendrá que echarle mucho valor a la vida para salir adelante con los otros los dos hijos que quedaron, pero, estoy seguro que después de tantos años con Julio se le habrá contagiado bastante de ese valor, y sabrá salir adelante por muy difícil que sea.

Julio Chaves Muñoz, Policía Nacional, destinado en la Comisaría de Guadalajara, no te merecías una muerte como esa, pero a partir de hoy, en el cielo estarán un poco más seguros.

LUIS BARRA

En Guadalajara, lo que Vd esperaba...

**PATROS**  
moda joven

Apertura el día 1 de Octubre en:

RUFINO BLANCO, 14

(a 5 m. de Virgen de la Soledad)

SI EN BAÑOS NO HA VISTO TODO, ESPERE UNOS DIAS A VER LA

línea baño **vivir**



próxima apertura

c/ Ramón y Cajal, 15 y 17. GUADALAJARA



PLENO DEL AYUNTAMIENTO

# Aprobadas más mociones sobre la presa que se va a construir en el río Sorbe



Es la cuarta que sobre este tema ve el pleno municipal en los últimos meses

Durante el pleno del pasado día 18, el Alcalde de Guadalajara, Javier de Irizar, reconoció implícitamente que la publicidad del boletín informativo del Ayuntamiento, "Calle Mayor", está siendo gestionada por Gráficas Almena, empresa concesionaria de la edición del mismo. Esta función no estaba contemplada en el pliego de condiciones según el cual se hizo la adjudicación, que concedía la impresión pero no hablaba en ningún caso de la publicidad.

Entre las preguntas que en el pleno formularon los concejales del Partido Popular al Alcalde, se encontraba una de José María Bris sobre "Calle Mayor". El portavoz del P.P. preguntó si la publicidad del nº 89 del boletín se había incluido con conocimiento del equipo de gobierno. Asimismo, preguntó cuánto dinero se había ingresado por publicidad y qué tarifas estaban vigentes. El Alcalde respondió que se iban a ingresar 330.000 pesetas, según las tarifas aprobadas en 1983, y que "Calle Mayor" seguiría incluyendo publicidad en sus páginas, aunque poca.

Irizar dijo que la publicidad no se había abonado, pero que se descontará del pago del boletín, con lo que reconocía implícitamente que Gráficas Almena es quien gestiona la publicidad de la revista. Añadió que no podía facilitar a los concejales fotocopias del contrato de los anunciantes ni el informe técnico que Bris le pedía porque, sencillamente, no existen documentos y el informe técnico no ha sido realizado.

Bris que leyó en el pleno párrafos del artículo de EL DECANO donde se informaba que la adjudicación de la Comisión de Gobierno a Gráficas Almena se hizo antes de que se registrara legalmente esta empresa- respondió que las contestaciones del Alcalde a sus preguntas le parecían poco serias, así como el hecho de que no se le pudiesen facilitar unos documentos que había solicitado desde el mes de julio. Manifestó la voluntad de su grupo de llevar el tema hasta el final.

Irizar replicó que todo estaba claro y que si no disponía de los documentos que se le pedían era porque no ha sido el Ayuntamiento el que ha contratado la publicidad, aunque hay cálculos y la orden de que no se abone el "Calle Mayor" a nadie sin descontar la publicidad antes.

Durante el pleno se aprobó por unanimidad la rectificación del acuerdo por el que se cedían unos terrenos para la construcción de una instalación deportiva en el Colegio Público Sanz Vázquez. El

complejo deportivo se construirá sin gradas, ya que éstas elevarían demasiado el coste, según los concejales.

También se aprobaron, con la oposición de los concejales socialistas, la que proponía pedir un informe a la Junta de Comunidades sobre el viaje que ésta había organizado a la Unión Soviética y sobre el que los concejales de I.U. y P.P. habían recibido quejas, incluso por abusos sexuales; la que solicitaba el adecentamiento de los parques y zonas verdes de Guadalajara y su acondicionamiento con papeleras

y bancos y la que pedía que fueran limpiadas las paredes de la ciudad de carteles y pintadas.

## DOS POSTURAS EN TORNO A LA PRESA

En cuanto a la moción sobre la nueva presa que el canal de Isabel II quiere construir en el río Sorbe, el primer punto, por el que el Ayuntamiento de Guadalajara se opondría a la construcción de la misma y pediría la paralización de las obras fue aprobado con los votos a favor del P.P., C.D.S. e I.U. y la oposición del PSOE. El segundo, en el que se solicitaría al Gobierno

que, en caso de construirse la presa, se suministrase a la Mancomunidad del Sorbe 2.500 litros por segundo de caudal revisables en un futuro, de manera que quedasen cubiertas las necesidades de agua de Guadalajara y el resto de la Mancomunidad, fue aprobado por unanimidad.

Por parte del C.D.S. se presentaron dos mociones, aprobadas por unanimidad: una referente a la creación de un premio de literatura infantil y otra para organizar cursillos y centros de asesoramiento para que la mujer de Guadalajara participe activamente en el mercado laboral. □

complejo deportivo se construirá sin gradas, ya que éstas elevarían demasiado el coste, según los concejales.

Se aceptó también el pliego de condiciones para la adjudicación de nuevos puestos en el Mercado, con los votos a favor de todos los concejales presentes menos los dos del C.D.S., que se abstuvieron por considerar que el pago de la adjudicación se debía haber dividido en plazos de diez años, aunque José Manuel Calvo reconoció que el precio aprobado era más razonable que el primero que se presentó. Por su parte, la portavoz de I.U. expresó su satisfacción porque uno de los nuevos puestos va a ser dedicado al préstamo de libros. El teniente de alcalde, Ricardo Calvo, indicó que ésta era una inversión que llevaba paralizada dos años y que esperaba buenas ofertas para la adjudicación.

**Calle Mayor**

- Abierto al tráfico el Puente de los Manantiales.
- Programa de Ferias y Fiestas 1990.
- Aprobado el Proyecto del Puente del Alamin.

Otros puntos que se aprobaron fueron la ampliación del contrato de limpieza para las nuevas dependencias municipales, como colegios y centros sociales; la ampliación del contrato de mantenimiento a las nuevas instalaciones semafóricas; la adjudicación del servicio de limpieza de cristales de los edificios municipales a Jesús Torija Arroyo, la única oferta que se presentó y la subida del canon del servicio de transporte de carne desde el Matadero Municipal, con efectos de 1 de enero de este año.

## UN VIAJE A LA URSS

El Grupo Popular presentó una serie de mociones que fueron apro-

C. Angel Martín Puebla, n.º 28  
junto a la antigua Carcel de Mujeres.  
Teléfonos: 22 53 72 y 23 13 94

**HERCESA**

**T K A C H E N K O**

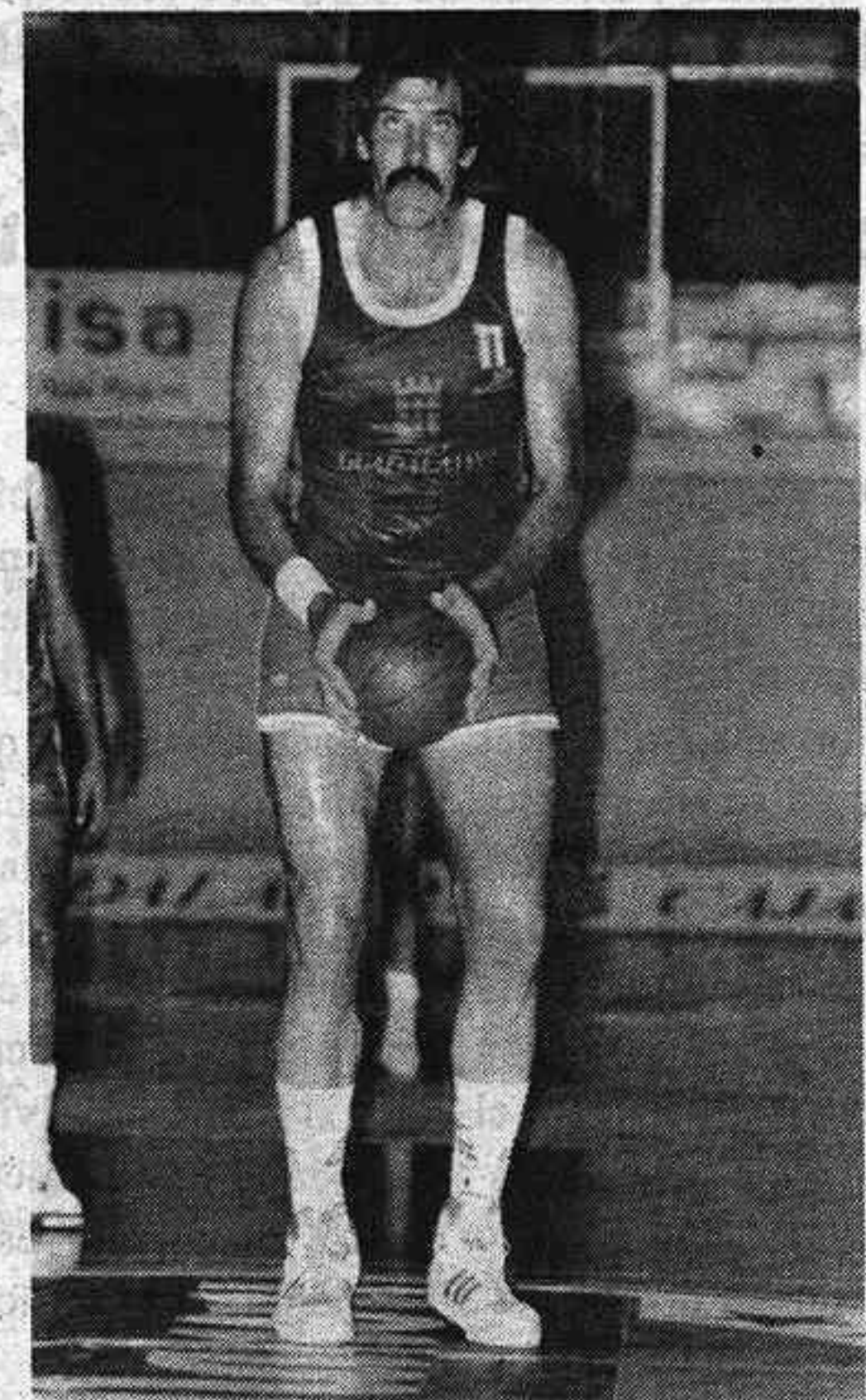

# en Guadalajara

En La Vaguada estamos con el Club Baloncesto Guadalajara, apoyando los grandes acontecimientos deportivos. ¡Por Guadalajara!

**la vaguada**  
Viviendas, Jardines y Comercios.

Financia **iberCaja**

ALTO NIVEL DE VIDA



**A G E N D A**

**EL DECANO**  
de Guadalajara

**SEMANARIO INDEPENDIENTE**

Fundado en 1894 con el nombre de "Flores y Abejas"  
III Epoca -LXXV  
Depósito Legal: GU-21/1958  
Edita: FLORES Y ABEJAS C.B.

Se publica los miércoles

REDACCION, ADMINISTRACION Y PUBLICIDAD  
C/ Luis de Lucena, 2-2º (Edificio Banesto). Apartado de  
Correos, 73. Guadalajara-19001.  
Teléfono: 211567- Fax: 228911

DIRECTOR: Salvador Toquero Cortés

REDACTOR JEFE: Santiago Barra

REDACTORES Y COLABORADORES: Eva de Juan,  
Fernando Chápuli, Luis Barra, Jesús Orea,  
Luis Pedroviejo, Javier Barra,  
Carlos Castillo,  
Agustín López, José Valenzuela(fotografía),  
Julio Molina y Fernando Toquero (confección).  
IMPRIME: Gráficas del Centro, s. a. MARCHAMALO

**Reforzamiento de la seguridad en el Gobierno Civil.**

Ante los últimos actos terroristas que se han cometido en Madrid, así como en otras ciudades, la Secretaría de Estado para la Seguridad ha previsto el reforzamiento de las medidas de seguridad en edificios públicos que presumiblemente pudieran ser objeto de una acción terrorista. Con estas medidas, además de disuadir la posible actuación de un comando, se persigue el aumentar la seguridad de los ciudadanos que se dirigen a este edificio para realizar cualquier tipo de gestión, según informa el Gobierno Civil de Guadalajara.

vincia, nunca se había hecho preciso el actuar con tanta rigidez. En estos momentos, se somete a un control más exhaustivo a personas, paquetes y bolsos, que accedan al edificio y se ha aplicado también al ciento por ciento, la normativa de seguridad en materia de vehículos, prohibiéndose la circulación y estacionamiento en las calles colindantes al Gobierno Civil y Comisaría, donde hasta el momento y a pesar de estar prohibido el estacionamiento se permitía que vehículos no autorizados aparcasen.

Las medidas adoptadas en estos días vienen recogidas en normativas anteriores, sin embargo, dadas las características de nuestra pro-

Con estas medidas se busca una mayor tranquilidad para el normal desenvolvimiento de los ciudadanos.

**Aumenta el número de usuarios de los autobuses urbanos de Guadalajara**

Durante el segundo trimestre del presente año un total de 850.174 viajeros han hecho uso de los autobuses urbanos de Guadalajara, lo que representa un incremento de 3,17% con respecto al mismo periodo del año anterior.

to en el periodo enero - junio del presente año del 3,78% representa un incremento de 63.467%, con lo cual la previsión del incremento anual se sitúa en torno a los 120.000 viajeros más que el año anterior.

Según un estudio realizado por los técnicos responsables del servicio de Transportes durante los meses de Abril, Mayo y Junio se mantiene la tendencia registrada en el primer trimestre del año sobre el incremento del número de viajeros. En cifras absolutas, este aumen-

**SE ALQUILA PISO**  
C/. Amparo / Concordia,  
125m2 a estrenar  
con garage  
Teléf.(91) 435 93 59  
Tardes de 3 a 5 horas

**FARMACIAS DE GUARDIA**

Hoy miércoles 26: Mª Asunción Diego González, Reinoso, 15; **Jueves 27:** Esperanza Gimenez Artieda, Ferial, 64; **Viernes 28:** Manuel Ibarra López, Cooperativa Virgen de la Esperanza, bl.5º; **Sábado 29:** Milagros Gamo Cuesta, Molina de Aragón,3; **Domingo 30:** Pilar Aldeanueva y Cepero, Constitución, 31; **Lunes 1:** Carmen García Alejandre, General Medrano de Miguel, 2; **Martes 2:** Ildefonso Rodrigo Arribas, Virgen de la Antigua,7; **Miércoles 3:** Carmen García Alejandre, General Medrano de Miguel, 2.

**DESPACHOS de PAN**

**DOMINGO DIA 30:** Gral. Vives Camino, s/n; Constitución 6; Constitución 27; Alcalá de Henares s/n; Gral. Moscardó Guzmán, 18; Felipe Solano, 19; Avda. de Castilla s/n; Virgen de la Esperanza, bloque 2; Adoratrices, 1; Parque Sandra; La Gavina; Virgen de la Soledad, 21; Plaza de Prim, 1; Román Atienza, 3; Francisco Artilio, 85; Los Manantiales; Alamin 4; Reinoso(Galería comercial); Arcipreste de Hita, 6; Plaza de Bolivia, s/n; Gral. Medrano de Miguel,4; Cuesta de Hita, bloques 5 y 9

**JUEGOS de AZAR**

**LOTERÍA NACIONAL**

**SORTEO DEL DIA 22 DE SEPTIEMBRE DE 1990 PRIMER PREMIO N° 82.475**

En el sorteo de la Lotería Nacional celebrado el pasado sábado, día 22 de Septiembre, han resultado premiados los siguientes números:

- 82.475, premiado con 40 millones de pesetas - 29.459, premiado con 20 millones de pesetas - Premios de 1.000.000 de pesetas a los números, 82.474 y 82.476 - Premios de 715.000 pesetas a los números 29.458 y 29.460 - Premios de 50.000 pesetas a los números comprendidos entre el 82.400 y 82.499, excepto el 82.475 (1º Premio) - Premios de 50.000 pesetas a los números comprendidos entre el 29.400 y 29.499, excepto el 29.459(2º Premio) - Premios de 125.000 pesetas a los números terminados en 0184, 0578, 2442, 3799, 7679. - Premios de 25.000 pesetas a los números terminados en 077, 179, 514, 923, 902, 990,

291, 896, 099, 528, y 803 - Premios de 10.000 pesetas a los números terminados en 58, 60, 84 y 85. - Premios de 50.000 pesetas a los números terminados en 475(tres cifras finales del primer premio) - Premios de 25.000 pesetas a los números terminados en 75 (dos cifras finales del primer premio) - Reintegros de 5.000 pesetas a los números terminados en 5, 3 y 2. -Premio especial al décimo de 246.000.000 de pesetas a la fracción 10ª, serie 5ª del número 82.475(1º Premio)

**Sorteo n°38/90, Día 20 de Septiembre (Jueves). Combinación premiada, números: 7, 13, 15, 19, 28, y 46. Complementario: 47**

Sorteo n°38/90, Día 20 de Septiembre (Jueves). Combinación premiada, números: 7, 13, 15, 19, 28, y 46. Complementario: 47

**Bono 99 Loto**

Combinaciones premiadas:  
Dom. día 16:24,27,31,34,35,36/ 30  
Lunes día 17:1,12,35,37,42, 46/ 7  
Martes día 18:1,2,11,17,18,24/ 3.  
Miércoles día19:4,6,15,28,32,48/46

**ONCE**

Los números premiados la pasada semana fueron los siguientes:  
Día 17 (lunes):26.998  
Día 18(martes): 40.466  
Día 19(miércoles):60.210  
Día 20(Jueves): 48.704  
Día 21(viernes):48.416

**HORARIO DE TRENES**

**GUADALAJARA-MADRID**  
(1) 5,21- 5,36- 6,11- 6,41- 7,11- 7,41- 8,11- 8,36- 9,06- 9,36- 10,06- 10,36- 11,06- 11,36- 12,06- 12,36- 13,06- 13,36- 14,06- 14,36- 15,06- 15,36- 16,06- 16,36- 17,06- 17,36- 18,06- 18,36- 19,06- 19,36- 20,06- 20,36- 21,06- 21,36- 22,06- 22,36- 23,06

**GUADALAJARA-SIGUENZA**  
8,53- 9,45- 10,49- 12,21- 13,40- 15,14- 17,16- 18,10- 18,52- 19,21- 19,46- 22,32

**SIGUENZA-GUADALAJARA**  
7,25- 8,10- 8,56- 11,42- 12,05- 12,41- 15,06- 16,54- 17,40- 18,00- 18,19- 19,11- 20,40- 21,05- 5,20

**HORARIO DE AUTOBUSES**

**CONTINENTAL AUTO, S.A.**

Salidas de MADRID

6,30	-7,00(*)	-7,30	-8,00	-9,00	-10,00
11,00	-12,00	-13,00	-13,30	-14,00	-14,30
15,00(*)	-15,30	-16,00	-17,00	-17,30	-18,00
18,00	-18,30	-19,00	-19,30	-20,00	-20,30
21,00	-22,00				

Salidas de GUADALAJARA

6,15	-6,30	-6,45	-7,00	-7,15	-7,30	-7,45
8,00	-8,30	-9,00	-9,30(*)	-10,00	-10,30	-11,30
12,30	-13,30	-14,00	-14,30	-15,00	-15,30	-16,30
17,30	-18,30(*)	-19,30	-20,30	-21,30		

**SABADO Y FESTIVOS**

MADRID	GUADALAJARA
9(*)-10-11-12-13-15(*)-17-18-19-20-21-22	9,30(*)-10,30-11,30-12,30-13,30-14,30-15,30-16,30-17,30-18,30-19,30-20,30-21,30
* paran en ALCALA	21,30

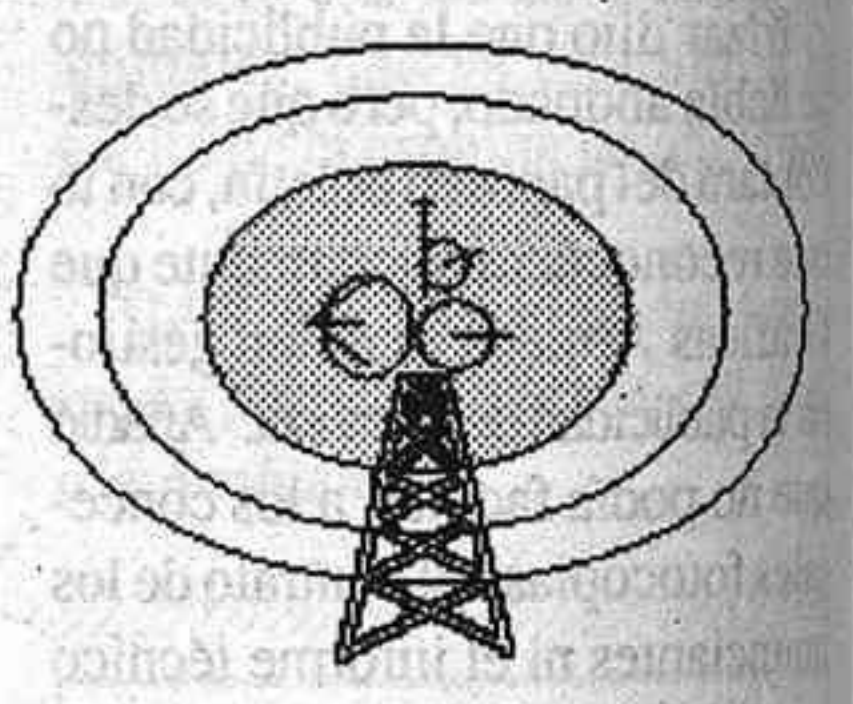

**RADIOS**

**RNE-GUADALAJARA (FM)**  
101.1 Megaciclos. Informativos provinciales. 9,22- 13,47 y 19,45 horas.  
**SER-GUADALAJARA (FM)**  
88.6 Megaciclos. Informativos a las 7,20- 7,50- 8,30- 14,05 y 20,30 horas.  
**RADIO GUADALAJARA (RATO) 94:** 7 Megaciclos. Informativos a las 8, 15 y 20, 15 horas.

**La Cartelera**

**CINE IMPERIO**  
Miércoles y jueves, "La jungla II". A partir del viernes, "Air America", con Mel Gibson y Robert Downey Jr.

**CINE MODERNO**  
Continua hasta el viernes, "Temblores". A partir del sábado, "Don Juan, mi querido fantasma"

**COLISEO LUENGO**  
Miércoles y jueves, "Dick Tracy". A partir del viernes, "La maldición de las brujas".



# "Campanillazo" de IU ante la construcción de una presa en el Sorbe, para llevar más agua a Madrid

Por el sistema de reparto en buzones, el Grupo Municipal de IU, en el Ayuntamiento de Guadalajara, ha hecho llegar al vecindario este comunicado:

## EL SUMINISTRO DE AGUA A GUADALAJARA EN PELIGRO

IU viene denunciando, desde hace años, el peligro que existe de que escasee el agua en Guadalajara. Primero, por falta de infraestructura, ya que no se están haciendo las obras necesarias para traer el agua, y ahora con el anuncio, en firme, de la construcción de dos presas en el río Sorbe, por parte del Canal de Isabel II, supondría que, de llevarlas a cabo, gran parte de este agua iría hacia Madrid.

Actualmente, Mancomunidad de Aguas del Sorbe dispone, en precario, de 25 hectómetros cúbicos. Estudios realizados por Mancomunidad estiman que las necesidades, a corto plazo, para atender el desarrollo del Corredor del Henares, es de 70 hectómetros cúbicos, cantidad imposible de obtener si Madrid consigue llevarse el agua que, con la

construcción de las presas, se preve. La cantidad de agua de la cuenca es de 160 hectómetros cúbicos/año.

**IZQUIERDA UNIDA** no entiende como las distintas instituciones, Junta de Comunidades de Castilla-La Mancha, Consejerías de Turismo e Industria y Política Territorial no toman cartas en este claro expolio de nuestra riqueza provincial que de llevarse a cabo, mataría nuestro desarrollo.

IU convoca a los ciudadanos de Guadalajara a que, antes de que no salga agua por nuestros grifos, exija de nuestras autoridades, empezando por el Sr. Bono, la defensa de nuestros intereses. Recordamos que el Consejero de Industria, Sr. Ros, Secretario Provincial del PSOE en Guadalajara, no puede ser testigo impasible del atropello que, de no hacer nada, estamos a punto de ser objeto: que el agua del Sorbe se vaya fundamentalmente a Madrid.

**SI NO QUIERES PERMANECER CALLADO ANTE ESTE GRAVE PROBLEMA, TE PROPONEMOS QUE PASES POR**

## NUESTRA OFICINA EN EL AYUNTAMIENTO DE GUADALAJARA, DONDE INICIAREMOS UNA RECOGIDA DE FIRMAS.

**N. de la R. - EL DECANO** (nueva cabecera de "Flores y Abejas"), suscribe plenamente el comunicado que antecede, ya que coincide con una postura que esta reflejada en las páginas - muchas - de nuestro periódico.

Las instituciones y las personas que se citan no pueden permanecer más tiempo impasibles. Cuando se esta en un cargo es para algo más que para cobrar una nómina. Hay que esperar que la Diputación Provincial, que padece la triste situación de ver cómo bastantes de nuestros pueblos se mantienen muchos meses en "alerta roja", muy cerca de donde quieren llevarse más agua, o que soportan el paso de las tuberías que la llevan a Madrid, entre de lleno en el asunto, con la fuerza que le irroga esa tradicional representación de los municipios en la defensa de cuestiones generales y de vital importancia

## Presas para Madrid

### La APAG afirma que no permitirán que hipotequen nuestro futuro.

La Comisión de Aguas de la Asociación Provincial de Agricultores y Ganaderos (APAG), ha mantenido una reunión esta semana para fijar una postura sobre los intereses y derechos de explotación de los recursos hídricos en la provincia de Guadalajara, que se concreta en el comunicado siguiente:

- 1) El profesional del campo, carece de información oficial en las Construcciones de nuevas presas en la provincia de Guadalajara, enterándose por prensa y otros medios de difusión de posibles e hipotéticas construcciones de presas.  
APAG como representante mayoritario del campo en Guadalajara requiere a Parlamentarios y Administración Autónoma a una rápida respuesta OFICIAL al respecto.
- 2) En el caso de construcción de presas en la provincia, APAG nunca se opondrá a la generación de progreso y calidad de vida para las familias agrarias, pero si se **OPONDRÁ ROTUNDAMENTE** a cesiones que entrañen hipotecas, ya que por un lado existen muchos municipios que están sin agua, atendiendo a sus necesidades a través de cisternas y por otro lado a nuestros agricultores le son denegados solicitudes de riegos, con desproporcionadas sanciones en caso de uso de aguas sin permiso. El Canal de Isabel II tiene garantizable el suministro de agua a todos los pueblos de Madrid, sirviéndola en gran medida desde Guadalajara y mientras nuestros pueblos, algunos ribereños de embalses están en "Alerta Roja". *¿Tanto cuestan las tomas de abastecimiento a estos pueblos?*
- 3) Nuestra Comunidad Autónoma, a través de su Presidente Sr. Bono, tiene la palabra en este asunto y no le permitiremos que **HIPOTEQUE** nuestro futuro, como tantas veces ha pasado en Guadalajara.
- 4) En caso de persistir la construcción de presas en Guadalajara que se asegure a la provincia los caudales necesarios de aguas, para el desarrollo de nuestros habitantes, no descartando acciones de presión si se llevara a cabo y se "obvia" nuestro desarrollo y futuro. □

APAG 19 de Septiembre de 1990

# MOTOR FERIAL.

CALLE FERIA, NUMS. 11 Y 16  
Teléfonos: Taller 23 21 49 - Exposición 21 01 95  
19002 GUADALAJARA



**CONTAC**  
Super 12

Tecnología Renault

**BERLINA o BREAK**

- Motor 1397 cm<sup>3</sup>
- Consumo 6,7 l. a 90 km/h.
- Velocidad 135 Km/h
- Spoiler delantero y trasero
- Preinstalación antena de radio



CONCESIONARIO:

**MOTOR FERIAL**

Más de 150 puntos de venta y asistencia técnica

# " Desde 667.000 pts. "



**CONTAC**  
Super 12

El familiar\* más barato del mercado.  
\*También en berlina.

Tecnología Renault

- Motor 1397 cm<sup>3</sup>
- Consumo 6,7 l. a 90 km/h.
- Velocidad 135 Km/h
- Spoiler delantero y trasero
- Preinstalación antena de radio



CONCESIONARIO:

Más de 150 puntos de venta y asistencia técnica



# Ibercaja vería con muy buenos ojos cualquier proceso de fusión con la Caja de Guadalajara

⇒ En su opinión una caja fusionada de Castilla-La Mancha seguiría siendo pequeña

El pasado lunes, según informábamos en adelanto de última hora, se produjo la toma de posesión del nuevo Director, para Guadalajara y provincia, en Ibercaja, cargo que ha recaído en D. José Morales Paules.

Nació en Zaragoza, el 19-4-1950. Está casado con Dña. M<sup>a</sup> Teresa Sorribas Rufas y tiene tres hijos varones de 7, 12 y 14 años.

Empezó a trabajar en la Caja, en el año 1973. Su primer puesto de responsabilidad lo ocupa en el año 1980, como Interventor de la Sucursal de Monzón. Un año más tarde fue promovido a la Dirección de dicha Sucursal.

En 1984 es nombrado Subdirector Provincial de Huesca, cargo que ha ocupado hasta la actualidad.

Es experto en comercio exterior y análisis de empresas.

En la ceremonia de presentación y toma de posesión estuvieron presentes D. José Luis Martínez Candial, Presidente del Consejo de Administración de Ibercaja; D. Amado Franco Lahoz Director General; D. Enrique Gonzalez - Simarro y Noarbe, Secretario General; D. Fernando Vicente Thomas, Subdirector General y Director de Planificación e Imagen; D. Rafael Fernández Ordoñez, Jefe de Comunicación Social, así como los Directores entrante y saliente.

La "Plana Mayor" de Ibercaja se reunía con los medios de comunicación, en un almuerzo, en el Hotel Pax, al que precedía una rueda de prensa, y en la que se facilitaban los últimos datos sobre la marcha de la entidad.

Los beneficios obtenidos en los siete primeros meses de este año crecieron en un 17,19% sobre el mismo periodo del ejercicio anterior, alcanzando los 4.079 millones de pesetas.

En el periodo de referencia, el margen financiero de Ibercaja ha aumentado en un 15,69%, alcanzando los 19.460 millones de pesetas. Ibercaja ha conseguido mantener a lo largo de 1990 su rentabilidad, mejorando la estructura de su balance y la productividad de sus gastos y de sus inversiones.

El volumen de negocio correspondiente a acreedores y empréstitos del pasivo del balance supone, a finales de Julio



M. VIEJO

De izquierda a derecha, Javier Pomar (ex-director en Guadalajara), Amado Franco, director general; José Luis Martínez, presidente del Consejo de Administración; y José Morales Rufas, nuevo director en Guadalajara.

pasado, 627,103 millones de pesetas. La entidad ha canalizado además 113.377 millones de recursos a través de productos de desintermediación fuera de balance: cesiones de activos financieros y fondos de inversión y de

pensiones.

El número de operaciones de préstamos y créditos formalizados por Ibercaja en los primeros siete meses del año ha sido de 57.948, por un importe total de 115.740 millones de pesetas.

## ESTE AÑO 22 NUEVAS OFICINAS

El programa de expansión geográfica de Ibercaja, iniciado el año pasado, contempla este ejercicio la creación de 22 nuevas oficinas en distintas provincias.

En 1989, la entidad abrió al público 23 unidades operativas en Cataluña, Navarra y el corredor del Henares, además de una Oficina de Representación en París y 4 Oficinas de Empresa.

Por lo que respecta al cinturón de Madrid, Ibercaja ha abierto este año oficinas en Alcalá de Henares, Coslada, Leganés y Torrejón de Ardoz.

## GUADALAJARA EN EL PUNTO DE MIRA DE IBERCAJA

En la rueda de prensa, además de las intervenciones de los directores entrante y saliente, dejando constancia el primero de la ilusión que trae, y el segundo, de la tristeza que le produce dejar una tierra en la que han nacido tres hijos y ha trabajado a plena satisfacción, hubo especial dedicación a las expectativas que Ibercaja mantiene para Guada-

lajara, una zona de expansión de altísimo interés, en la que cuenta con el 33 por 100 del mercado financiero total.

Presidente y Director General dejaron constancia de que sigue constituyendo asunto de especial importancia el poder llegar a cualquier tipo de entendimiento con la Caja de Ahorro Provincial, para, a través de la fórmula idónea, incorporarla al ámbito de su gestión. A tal efecto, reconocieron que habían girado una visita, aquella misma mañana, al Presidente de la Diputación, que es la entidad fundadora, para hacerle partícipe de ese deseo.

Según Martínez Candial, nuestra ya inmediata y plena incorporación a Europa, va a imponer, en el aspecto financiero, unas magnitudes nuevas de la que no van a poder sustraerse las Cajas de Ahorro, que deberían tener una adecuada dimensión para asegurar su supervivencia, por mucho que quieran eludir este riesgo con un alto grado de especialización en sus productos y servicios. En su opinión, la Caja que resultaría de la fusión de las Cajas Provinciales de Albacete, Cuenca - Ciudad Real, Toledo y Guadalajara, seguiría siendo pequeña para esa gran batalla de la competencia que se avecina.

El tema, que no es nuevo, vuelve a poner sobre el tapete de la consideración una situación presumible, derivada de nuestra plena adscripción a Europa, y una situación contranada: la de la progresión ascendente, en todos los aspectos positivos, de la Caja de Ahorro Provincial, "fruta" apetecida por otras entidades - no solo Ibercaja - que asisten a su desarrollo y progresión, con ratios decisivos, superiores y más firmes que el resto de las otras cajas concurrentes en la Región y una magnífica posición en el cómputo nacional entre todas las entidades de crédito de España.

La Caja de Ahorro Provincial, que en la opinión de un importante financiero siempre fue "una novia guapa" para cualquier "matrimonio", es ahora, además, y en base a datos públicos y comparables, "una novia rica".

Pase lo que pase, bueno es que nuestra Caja Provincial sea apetecible. En materia de competencia financiera, nadie regala nada a nadie. □

## UN LISTON ALTO



M. VIEJO

José Morales Paules

José Morales Paules tendrá un listón difícil de superar como nuevo director provincial de Ibercaja en Guadalajara, según reconoció el director general, Amado Franco.

Pomar ha estado 7 años en Guadalajara e Ibercaja ha crecido en esta provincia por encima de la media de las otras zonas de actuaciones de esta entidad. En la actualidad, dijo Amado Franco, Ibercaja absorbe el 32% de los depósitos de Guadalajara (de cada 10 Pts., 3,3 están en Ibercaja) y realiza el 37% de las financiaciones. Ibercaja cuenta en Guadalajara con 51 oficinas y sigue pensando en la expansión.



fotoarte

Castañón

Dr. Fleming, 17 - Telf. 2254 02 \* V. de la Soledad, 29 - Telf. 22 20 54\* Guadalajara



# El Presidente de la Caja de Guadalajara afirma que no están inmersos en ningún proceso de fusión

➔ "Nuestra entidad vive el mejor momento de su historia".

Hablar de un proceso de absorción de la Caja de Guadalajara por parte de Ibercaja está fuera de lugar, afirmó el presidente de aquella, Juan José Aldana, en alusión a un titular de EL DECANO DE GUADALAJARA publicado en nuestro pasado número.

Aldana dijo que si los directivos de Ibercaja hubieran empleado la palabra absorción "yo me hubiera enfadado mucho con ellos; creo que no sería una palabra a emplear por los directivos de una entidad financiera que está compartiendo mercado en Guadalajara".

El presidente de la Caja de Guadalajara, Juan José Aldana, dijo que tenía interés "en dejar claro que la Caja de Guadalajara no está inmersa en ningún proceso de fusión de ningún tipo, llámese cajas regionales, llámese Ibercaja o cualquier otro rumor que pueda surgir por ahí. Para que te absorba alguien primero tienes que tener unas condiciones que lo propicien; esta es una Caja absolutamente



Juan José Aldana

soberana y reitero que los órganos de Gobierno no tienen encima de la mesa ningún estudio de fusión de ningún tipo". Juan José Aldana afirmó seguidamente que la Caja de Guadalajara está en el mejor momento de su historia y que no tenían que enviarle nada a nadie.

El Presidente de la Caja de Guadalajara comentó que hace dos o tres años Ibercaja, por iniciativa suya, se dirigió a la Caja de Guadalajara con una propuesta de fusión "y esta caja como es receptiva a cualquier conversación que pueda derivar en algo positivo para la entidad y la

provincia de Guadalajara, nos pusimos a hablar y naturalmente se llegaron a una serie de conclusiones", precisando a con-

tinuación que la situación actual es distinta y que la Caja de Guadalajara vive el mejor momento de su historia.

**"SI QUIEREN HABLAR, QUE ME LLAMEN"**

Los periodistas periodistas preguntamos a Juan José Aldana

si de sus palabras se podía deducir que la Caja de Guadalajara no "recogía el guante" para entablar unas conversaciones sobre un proceso de fusión o absorción con Ibercaja: "no es que nosotros no recojamos el guante es que ni tan siquiera nos lo han tirado. Si quieren hablar que vengan, que me llamen por telé-

fono, lo han hecho otras veces. Yo sólo soy el Presidente de Caja Guadalajara, la caja no es mía y cualquier decisión de este tipo tenía que ser aprobada por dos tercios de la Asamblea General".

Más adelante el presidente de la Caja de Guadalajara admitió que sigue estando sobre la mesa el proceso de fusión de las cuatro cajas de Castilla-La Mancha, pero puntualizando que esta idea "no surge de la Caja de Guadalajara ni de ninguna de las otras cajas sino a iniciativa de la Junta de Comunidades de Castilla-La Mancha; por eso el tema está absolutamente apartado y creo que ahora mismo no hay ninguna prisa como no sea por el señor Bono, de quien he leído unas declaraciones en una revista donde dice que debe iniciarse y ya. Creo que debe ser uno de los pocos interesados en esta urgencia".

## La Caja de Guadalajara, la más rentable entre todas las de la Región

Con ocasión de las últimas Ferias y Fiestas, la Caja de Ahorro Provincial sentó a la mesa de un almuerzo, a los directores de los medios de comunicación de Guadalajara. A los postres, Carlos Torres, Vicepresidente de la Entidad, en ausencia del presidente, Juan José Aldana - que participaba, el mismo día, en una reunión de la Confederación Española de Cajas de Ahorro - y el director general, Celedonio de Andrés, mantuvieron un amplio cambio de impresiones con los reunidos en el curso de la cual se trató de la marcha de la Caja, que acaba de abrir su oficina nº 51.

En el ranking de las entidades de ahorro de España, entre 200, la Caja Provincial ocupa el lugar 61 en el bareno de rentabilidad, siendo la 1ª de la región de Castilla - La Mancha. Es también, dentro de la región, la que no tiene deuda subordinada, habiendo ascendido su coeficiente de garantía a 5,40 %, con un excedente neto que alcanza los 212 millones de pesetas, y que es el mejor de las cajas provinciales de la autonomía, en términos relativos.

Carlos Torres, al referirse a la expansión, afirmó que se va a llevar a cabo de manera pausada y moderada, teniendo al Corredor del Henares, incluido Madrid, como horizonte mejor definido, ya que "la Caja y sus oficinas deben ir hacia donde va la gente". Penetrar en la Región, asentarse y profundizar en su oferta puede constituir mayor atractivo que embarcarse en el proceso de una fusión que sigue sin convencer plenamente y que da muy pocos pasos al frente.

La Caja Provincial, que ha trabajado intensamente en su proceso informático, esta capacitada para cualquier aumento de volumen de operaciones, no solo ante una perspectiva actual, sino mirando a medio y largo plazo.

En la comparación riesgo vivo - beneficios, la Caja de Guadalajara, con riesgo de 111 millones frente a un beneficio bruto de 475, es la mejor compensada. Le sigue Cuenca - Ciudad Real, con riesgo de 598 y beneficio bruto de 1.713; Toledo, con 1.322 y 1.881, para cerrar Albacete, con riesgo de 2.152 millones de riesgo, frente a un beneficio bruto de 245 millones.

### NOMBRAMIENTOS Y ASCENSOS.

El consejo de Administración, reunido el pasado día 6, para reajustar el cuadro de necesidades, en distintos puestos de trabajo, efectuaba los siguientes nombramientos:

Urbana 8: (jefe) ANGEL GARCIA SANZ  
Urbana Bejanque (sin aperturar) MARIANO CERVEL ORTEGA

Urbana C/Bailén (sin aperturar) GREGORIO R. RODRIGUEZ IBANEZ

Madrid: (jefe) CARLOS CABADA IZQUIERDO

Alcalá: (jefe) ADOLFO LOPEZ CALVO  
- Para Madrid se contratará administrativo con residencia en la plaza.

- Para Alcalá se contratará una persona en esta plaza.

Almoguera: (jefe) JOSE LUIS GALLEGO MUÑOZ

Almonacid: (jefe) Mª JESUS FERNANDEZ PASTRANA

Galve: (jefe) CATALINA NIETO CAMBA

Atienza: (jefe) ANGEL ABAD SIERRA

Budia : (jefe) AMELIA RODRIGO SANZ

Chiloeches: (jefe) ALVARO BARBAS SOTODOS

El Casar: (jefe) ANA Mª LIRON LAGE

Fontanar: (jefe) JOSE ANTONIO ANDRES RIORRIO

Humanes: (jefe) YOLANDA MOLES MATA-SANZ

Jadraque: (jefe) TEODORO ARRIAZU HERANAN

Mondejar: (jefe) MARCELO SANCHEZ BATA

En el mismo consejo se decretaban los siguientes ascensos:

ADOLFO LOPEZ CALVO (Jefe Oficina Alcalá) a Jefe de 5ª

ANGEL GARCIA SANZ (Jefe Oficina Urbana 8) a Jefe de 5ª

RUPERTO A. LOPEZ AMBROS (Jefe Oficina Sacedón) a Oficial Superior

PABLO MARTINEZ (Responsable Soporte Usuarios) a Oficial 1º

JOSE I. TOQUERO DEL VADO (En Oficina Azuqueca 3) a Auxiliar A

**CAJAS DE CASTILLA LA MANCHA: UNA DIMENSION INSUFICIENTE**

Durante la rueda de prensa de Ibercaja, su director-general, Amado Franco, aludió a que una fusión de las cuatro cajas de Castilla-La Mancha no daría como resultado una entidad de suficiente dimensión, cifrando la cifra mínima en los 250.000 millones de pesetas. Preguntado por los periodistas, el presidente de la Caja de Guadalajara, si bien puntualizó que las cajas de Castilla-La Mancha tendrían unos 360.000 millones en recursos ajenos y unos 400.000 en activos, fue todavía más contundente que el propio Director General de Ibercaja al evaluar la dimensión mínima de una caja fusionada: "Yo creo que cualquier fusión que se sitúe por debajo del billón de pesetas, no estaría consiguiendo la dimensión requerida, según mi punto de vista personal". □

S.B.

**LUXONIA**  
GAFAS GRADUADAS  
Por óptico especialista  
PRECISION - RAPIDEZ  
C/. Mayor. 7 - Guadalajara



GUADALAJARA POR DENTRO

Fuego en el rastrojo

Cada pueblo, villa o ciudad tiene sus propios gustos y maneras de hacer la fiesta, y esto puede provocar adhesiones o rechazos según la moral que conlleve.

Elementos comunes -sin olvidar la motivación religiosa- en todo programa festivo son: música y bailes, con añadidos de reina y damas de honor, toros, pólvora, teatro, deportes... Y como algo ornamental, el fuego. (Dejamos a un lado los fuegos, provocados o no, que tristemente abrasan nuestros montes). Este es un espectáculo constante en las diversas culturas. Unas veces para ahuyentar espíritus malignos: otras para festejar acontecimientos especiales, y siempre como algo mágico. Por ejemplo, quema de la hoguera en Guadalajara, al entrar la Virgen de la Antigua en su Santuario.

Uno de los días más señalados en el calendario de HUMANES DE MOHERNANDO, es el traslado de la Virgen de Peñahora desde la ermita a la parroquia de San Esteban, cuya fiesta supone cada año una especie de despedida del bullicio veraniego. Durante los dos kilómetros que recorre la procesión a cielo abierto, es algo singular la quema de rastrojos a ambos lados de la carretera, y se puede adivinar, entre piropos y oraciones, el amor de un pueblo a su Patrona, que camina en medio de densa humareda.

La historia se repite cada año. Una generación tras otra conserva la tradición, sin consentir que pudiera decaer poco a poco.

Y para que no se diga que todo queda en humo de pajas, ahí está ese espíritu de superación de las gentes de Humanes. Bien pudieran el pregonero cantar la calidad de sus trigos y la generosidad de sus hijos.

Sirvan estos argumentos: Dineros que han hecho el "milagro" de hermosa Residencia-Hogar para ancianos, nueva desde los mismísimos cimientos. Muchos hombres y mujeres, ante los descalabros de la vida, encontrarán cariño y asistencia aquí mismo.

A esto debo añadir que el templo parroquial se ha visto mejorado con el nuevo retablo, realizado en los talleres Martínez de Horche, con diseño del arquitecto J.Cano. Naturalmente, en este orden de valores, cobra importancia el buen corazón de quienes son incansables a la hora de ayudar.

Y así pasa el tiempo y la espuma de la fiesta, pero queda un aleo luminoso. Me parece mucho. □

EPIFANIO HERRANZ

Las fuentes de Brihuega

"No saben ustedes, lo que tienen", me decían unos turistas provincianos, contemplando las gemelas fuentes del Paseo de María Cristina, que constantemente manan, por sus dorados caños, agua fresca y cristalina. Y llevaban mucha razón, si pensamos en aquellos cincuenta pueblos, en "Alerta Roja" de nuestra provincia, y es que generalmente no apreciamos, ni valoramos, lo que gratuitamente, nos ha dado la naturaleza, y mientras aquí la dejamos correr, hacia las márgenes del Tajuña, después de regar, numerosos huertos, que escalonadamente y formando una prolíscromada alfombra, bajan cantarinas a perderse en las aguas del citado río. A esas localidades tienen que suministrar por medio de cisternas.

Grande es la abundancia de agua, no solo en todo el contorno, sino dentro de la villa, donde hay una fuente en cada plaza. Así tenemos: Con un solo caño, además de las dos fuentes antes mencionadas del Paseo, la de Santo Tomás y el Lavadero de dos, La Fuentecilla y El Hisopo, que dan nombre a sus barrios, las dos de la plaza del Coso, que completan el conjunto monumental de dicha plaza, que construyera Ventura Rodríguez, en el reinado de Carlos III, la de San Juan, que tomó el nombre de la Iglesia, hoy completamente derruida, y que apoyada en el muro de contención del antiguo cementerio, llora con sus oxidados

chorros estas ruinas; de cuatro caños, la del Tinte, la más bella y visitada, que enclavada en la encrucijada de calles, desafía el paso de los años y de las guerras, y por último de doce, la Blanquina, de la que, nuestra admirada amiga y entusiasta briocense Demetria Leal, en su libro, "Hay un jardín en la Alcarria", la apodó, en su capítulo dedicado a la fuente, como la "Matrona" de todas ellas.



Fuente de los jardines de la Real Fábrica de Paños

Aparte de estas once fuentes, que manan a caño libre, existen otras, como adorno de su emplazamiento, son la de Santa María, y Paseo de M<sup>a</sup> Cristina, de reciente construcción; la del Jardín, bonita como una novia, cuando se riza el flequillo, al

decir de la copla; la del Barriónuevo y Carreitia, que desaparecieron en el año 1.965, han vuelto a construirse últimamente, pero con grifos.

Mas si nos desplazamos, a pocos kilómetros, tenemos en un recodo de la carretera de Torija la fuente de "Quiñoneros", que precisamente ahora el Ayuntamiento ha remozado su alrededor con gran acierto, evitando que se siga utilizando como lavadero de coches. En el camino de Villaviciosa, la del Centenario o Monumento, construida en el año 1.910 y cuyo contorno, no ha sido conservado como se merecía. Camino de Archilla y Romancos, las del Cubillo y el Piojo y en otro sentido, la de la Princesa, inaugurada y de ello se debe su nombre, cuando Isabel II, antes de ocupar el trono, pasó a "tomar las aguas" a Trillo, un poco más lejos; la de San Gil, en el mismo camino de Fuentecalliente, manantial formado por un caudaloso arroyo, del que en parte se saca para el suministro doméstico del pueblo, y que antiguamente su agua movía las ruedas hidráulicas o las turbinas de los batanes o fabricas de mantas e hilados de lana. Hay otros de menor importancia, pero finalizamos esta relación, haciendo mención a la "Fuente Caga", sita a mitad de la senda que baja del "Alto" a la villa, y que Camilo José Cela, menciona en su "Viaje a la Alcarria".

F. RIAZA

Más de 20.000 alumnos se incorporan al curso escolar

Con el inicio del curso escolar 1.990 - 91 se han incorporado a las aulas de preescolar y Enseñanza General Básica un total de 20.616 alumnos. Del global, pertenecen a preescolar 3.584, mientras que a EGB corresponden 17.032 alumnos.

El Ministerio de Educación tiene 79 centros en funcionamiento en toda la provincia. La oferta de la enseñanza en centros privados se ofrece un total de 8 colegios, todos ellos concertados, para EGB, en preescolar el sector privado dispone tan solo de 6 centros, todos

ellos sin concertar. Las aulas públicas reciben, según las previsiones de la Dirección Provincial de Educación, 14.664 alumnos; los centros privados recibirán 5.952 alumnos.

A pesar de la disminución de alumnos de EGB, se mantiene el número de profesores, 863, a esta cifra hay que añadir los aproximadamente 25 profesores que están dedicados a diversos programas específicos. Precisamente, la disminución de niños en Enseñanza general básica, ha permitido crear diversas aulas para niños de 3 años de edad,

Guadalajara contará con 4; Azuqueca de Henares con 2 y Mondejar con 1. El número medio de alumnos en estas aulas es de 22 a 25. Los datos que dispone la Dirección Provincial de Educación indican que los niños con 3 años de edad, están escolarizados al 50 por ciento, entre centros públicos y privados, mientras que los de preescolar (4 y 5), lo están al ciento por ciento. Destacar que con esta edad existen aproximadamente, 25 niños en la provincia que al carecer de centro de enseñanza su pueblo o núcleo de población, están inscritos en un programa de apoyo

que permite que un profesor acuda semanalmente a su domicilio para efectuar un seguimiento.

Significar, por último, la apertura de una escuela en La Yunta, que durante este curso escolar 90 - 91, contará con 9 alumnos.

El número de alumnos en Enseñanza General Básica en el curso 1989 - 90 fue de 17.658, en preescolar los niños escolarizados fue de 3.952

Nuevas zonas urbanas telefónicas en Villanueva del Ducado y Tortonda

El pasado día 17 de los corrientes se pusieron en servicio las dos Nuevas Zonas Urbanas de Villanueva del Ducado y Tortonda, una vez concluidas las obras de instalación de red en ambas localidades, así como el tendido de cable de concentración que las une a la central de Alcolea del Pinar.

Todo ello hará posible atender progresivamente la demanda existente en uno y otro municipio.

Estas obras se enmarcan dentro del convenio suscrito en Febrero del pasado año por la Junta de Comunidades de Castilla - La Mancha y Telefónica, para la extensión del servicio en la provincia.



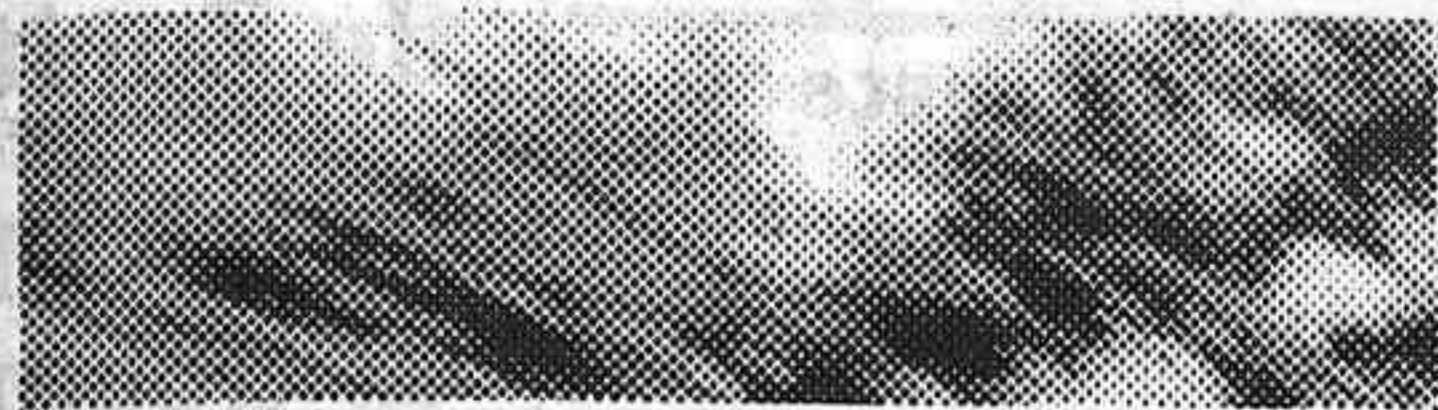

# MENORES ARANCELES MAYOR EQUIPAMIENTO

## LO NUESTRO ES HACER COCHES

Hemos mejorado lo imposible.  
Lancia ha repercutido la bajada de aranceles en mejorar, todavía más, el completísimo equipamiento del Lancia Thema.

Ahora, y sin coste adicional alguno, los Lancia Thema vienen con climatizador automático como equipo de serie, con un ahorro de 304.304 Ptas., P.V.P.

Disfrute ahora de una temperatura ideal a costa de los aranceles.

Pero si piensa que en su zona el clima es siempre ideal, puede solicitar la versión 2.0 i.e. sin climatizador...

**desde 3.090.920 P.V.P., IVA incluido.**



**Concesionario Oficial:**

**AUTOTRES, S.A.**

**C/ FRANCISCO ARITIO Nº 16. GUADALAJARA TFNO. 21 29 00**



## Romería del Alto Rey

Con prólogo de Francisco Tomey, y obra de Antonio Herrera Casado, Angel Luis Tolledo Ibarra y Luis Antonio González Espliego, se ha editado, con la colaboración de la Diputación y la Caja de Ahorro Pro-

sistema central. El libro, a través de sus capítulos: Prólogo, Presentación, el marco geográfico e histórico, la ermita del Alto Rey, leyendas del Alto Rey, la Hermandad del Alto Rey y la Romería del Alto



El pendón y las cruces subiendo al Alto Rey

vincial, un libro sobre la Romería del Alto Rey, que constituye uno de los acontecimientos más singulares en el calendario religioso-popular de nuestra Diócesis.

Esta editado en tamaño cuartilla y papel couchet, figurando en portada la ermita origen y razón de la romería, situado a 1.852 mts. en la sierra del Alto Rey, en la de Ayllón, dentro del

Rey. Consta de 61 páginas, con 16 fotografías, a color, sobre el entorno en que se ubica la ermita y sobre el desarrollo de la Romería Anual, plena de tipismo, colorido y fervor religioso. El texto sirve perfectamente el cometido de la narración histórico-costumbrista, con inclusión de algunas coplas y poemas de extracción popular.

## Atienza

### Restricciones en el suministro de agua por avería

Los vecinos de Atienza dispusieron sólo de seis horas de suministro diario de agua durante parte de la semana pasada. La causa de la restricción fue una avería en la bomba que extrae el agua de un pozo, según informó a esta redacción el alcalde de Atienza.

Según explicó el alcalde, Atienza sufre restricciones en verano, dado el aumento de la población que experimenta la localidad y, como consecuencia, del consumo de agua. Este año ha faltado suministro desde mediados de julio. Para evitar esta situación de escasez, el Ayuntamiento ha

elaborado un proyecto para llevar agua a Atienza desde el Pelagallinas, aunque no puede llevarlo a cabo porque no dispone de los 50 millones de pesetas que costaría, aproximadamente, la obra. El trasvase quizás podría solucionar también el problema de la calidad de agua, que actualmente tiene mucha cal.

El año pasado se intentó solucionar la falta de agua con camiones cisternas, pero el alcalde de Atienza piensa que no es la solución, puesto que el consumo de la población es muy superior al que puede trasladar un camión.

**Dr. Vicente Marqueta Roy**  
**ENDOCRINOLOGÍA Y NUTRICIÓN**  
(Diabetes, obesidad, trastornos del crecimiento, tiroides, etc.)  
CONSULTA, previa petición de hora, al Teléf. 22 59 70  
C/. Boixerou Rivera, 24-1º C- GUADALAJARA

## Monumentos

### El castillo de Riba de Santiuste y una casona de Valhermoso, monumentos de interés cultural

El Consejo de Gobierno de la Junta de Comunidades, celebrado el pasado día 18 en Toledo, acordó la declaración de Bien de Interés Cultural con categoría de monumento al castillo de Riba de Santiuste y a la denominada Casa Grande en Valhermoso. Esta declaración lleva consigo la protección legal tanto del inmueble como su entorno.

El castillo de Riba de Santiuste se trata de una fortaleza árabe de tipo fronterizo, y pese a lo deteriorado de su estado y a no ser tan monumental como los de Atienza, Jadraque o Torija, es innegable su valor histórico y artístico como vestigio de la Edad Media. Por estos contornos hizo incursiones sangrientas Ordoño II, el Rey leonés que en el 917 apaleó con tanta fuerza a las tropas musulmanas en San Esteban de Gormaz que muchos de los vencidos vinieron a refugiarse al Castillo de Santiuste. En 1085 el castillo cayó en poder del rey castellano Alfonso VI y Alfonso VII lo donó a Bernardo de Agén, primer obispo de Sigüenza. El castillo de Riba tiene planta alargada, uniéndose ambos extremos por altos muros almenados. Su ámbito interior incluye dos aljibes, tres compartimentos y algunas pequeñas habitaciones.

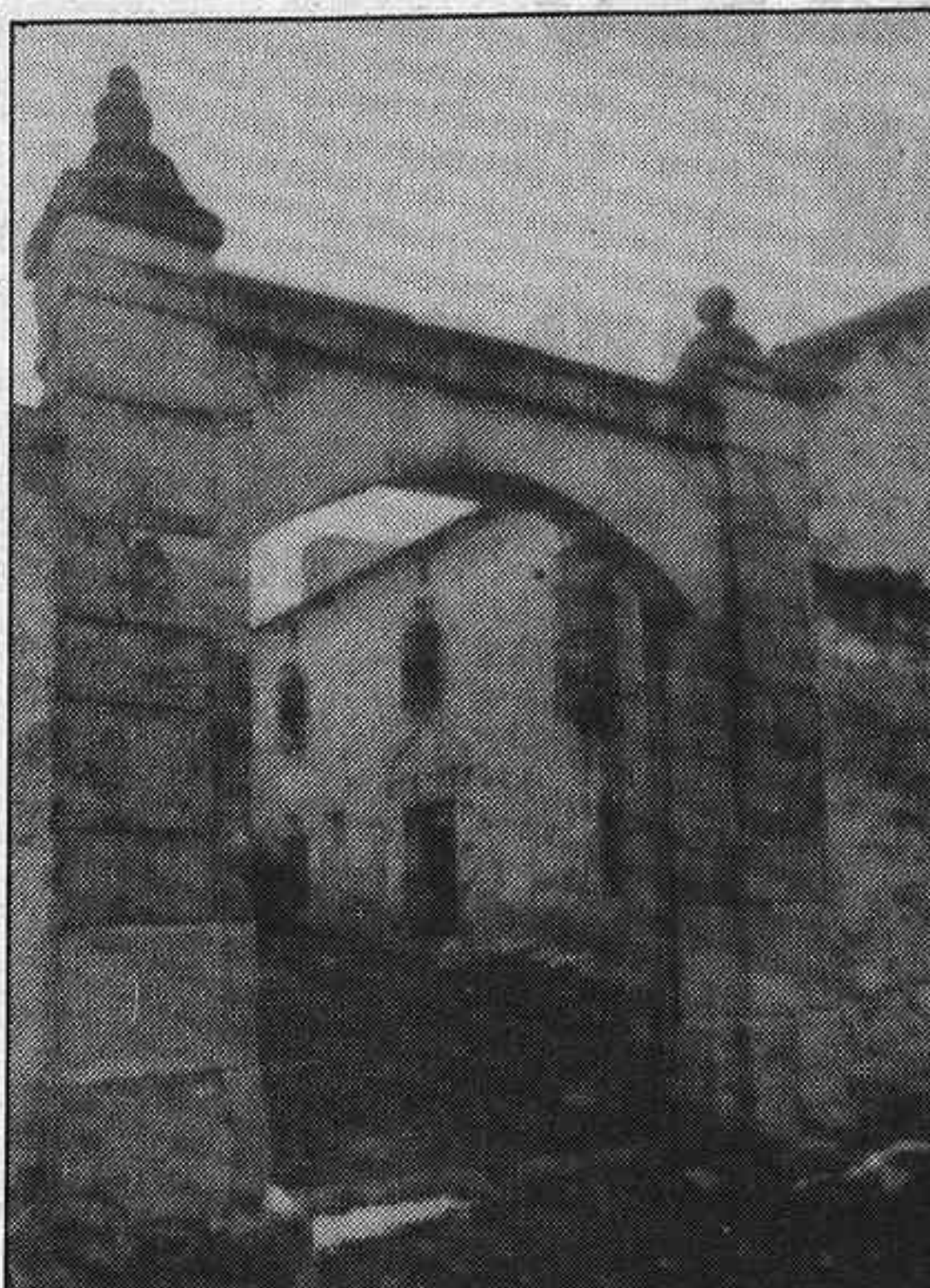

La Casa Grande de Valhermoso es un edificio del siglo XVIII consistente en una sobria mansión señorial que conserva intacta tanto su estructura externa como las dependencias interiores. Se trata de una construcción de aspecto sobrio y severo, en mampostería con dos plantas. La fachada va precedida de un gran patio y alta muralla que lo circunda. En su puerta de entrada figura un cartel con su fecha de construcción: año 1754. El interior conserva su traza primitiva; zaguán de entrada que da paso a diversas dependencias. De la planta baja arrancan las escaleras centrales que conducen a las dependencias del piso alto en el que se disponen el salón principal y las habitaciones. Encima de estas, los tinados. Su conjunto es una buena muestra de las casonas molinesas.

## Sigüenza

### Terminó un curso de español para profesores de Europa del Este

El pasado viernes terminó en Sigüenza un curso de español para profesores extranjeros de Europa del Este, al que asistieron unos cincuenta profesionales de la enseñanza de todos los países de la región menos Albania. Los profesores han estado en la Residencia de los Hermanos Maristas durante 21 días, combinando las clases con algunas visitas turísticas a Avila, Toledo, Madrid y Cáceres.

Durante la jornada de clausura, a la que asistieron representantes del Ministerio de Educación y Ciencia y la Universidad de Alcalá de Henares, se destacó la satisfacción por el resultado del curso, reconociendo un representante de los profesores que, además de profundizar en el idioma español, les había servido para disipar algunos recelos que tenían entre ellos. "Esto ha parecido una

Europa en pequeño", comentaron.

#### ¿UN INTERCAMBIO DE SIGÜENZA CON RUMANIA?

Este curso ha podido servir también para que Sigüenza y una ciudad de Rumanía, de similares características, todavía por designar, inauguren un intercambio escolar para jóvenes entre 10 y 16 años. Los rumanos están decididos e incluso se ha hablado ya de su duración: entre 10 y 15 días. Ahora la palabra la tienen los jóvenes de Sigüenza, respondiendo afirmativamente a esta iniciativa.

El intercambio tendría carácter familiar, y así los chavales de Sigüenza pernoctarían con las mismas familias rumanas que luego enviarían sus hijos a Sigüenza.

## Almonacid de Zorita

### Piden apoyo al Gobernador para mejorar la recepción de la TV

El Ayuntamiento de Almonacid de Zorita pidió apoyo al Gobernador Civil, José Herrero, para mejorar la recepción de televisión en la zona, en el transcurso de una visita que el representante de la Administración Central en Guadalajara hizo a aquel municipio el pasado jueves. El deseo del Ayuntamiento de Almonacid es negociar con RETE-VISION (la red estatal competente) para que instale un repetidor debidamente legalizado que solvete las actuales deficiencias. Según Olegario García, alcalde de Almonacid, este repetidor podría servir a los distintos municipios de la zona y se quiere que dependa de RETE-VISION para que no ocurra como en otros lugares donde se han puesto repetidores, de manera autónoma, que luego se estropean o no hay quien los mantenga. Actualmente en Almonacid la segunda cadena de TVE se ve con deficiencias, lo mismo ocurre con Telemadrid y no hay posibilidad de captar la señal de las televisiones privadas. Un problema similar trasladado al Gobernador fue el de la radio, que en la zona se coge muy mal o sencillamente no se capta.

En la conversación con José Herrero se habló también sobre el deseo del Ayuntamiento de mejorar las salidas de la villa con la C-200 y la conveniencia de dotar de un pequeño polígono industrial a la localidad para lo que el municipio está dispuesto a hacer un esfuerzo.

El Gobernador conoció los detalles del proyecto para la construcción de una Residencia de Ancianos en Almonacid, que actualmente se encuentra en fase de redacción, y para la cual el Ayuntamiento tiene a su disposición 7.800 metros cuadrados. Otras novedades es la puesta en marcha de un albergue benéfico para transeúntes.

## PATROS

Apertura: 1 de Octubre

Rufino Blanco 14.  
(a 5m. Virgen Soledad)

Algunos de nuestros precios...

- 3 Slips caballero Abanderado...690
- Pantalón niño vaquero.....1.995
- Pantalón vaquero caballero..1.995
- Camisa caballero.....1.495
- Pantalón vestir caballero....2.495
- Falda señora.....1.995
- Jersey señora angora.....2.995

La garantizamos  
la más completa  
relación  
¡CALIDAD=PRECIO!



# Jadraque y sus fiestas

Al filo de los gallos viene la aurora, los temores se alejan como las sombras.

Un temblorcillo de gargantas de niños susurra. A los niños los suben sus madres a las andas del Santísimo Cristo de la Cruz Acuestas. Después, cuando los años broten de lágrimas sus ojos, recordarán estos momentos. Hay ramos de flores, muchos ramos de flores en las andas. Es la juventud la que ha escogido este momento. Llenan el Cristo de ofrendas florales. Gladiolos, margaritas, claveles tapizan el manto, casi lo tapan; apenas se ve el manto. Huele el ambiente a flores, a silencio. El cielo de un azul purísimo.

¿Dónde los percherones de la Granja Poch (allá por el año 1.934), con su recia pisada que retumbaba la calle y subía a los jóvenes?. La peste equina ha dejado algún caballo en Jadraque. Jóvenes jinetes los cabalgan. Van a buscar el eral, el novillo o el toro de quinientos kilos, nunca se sabe; el toro anda suelto por el monte. El monte huele a tomillo romero. Este año ha habido buena cosecha de uvas, las uvas destilan azúcar. No ha llovido, el agua escasea, los morales de zarza, la zarzamora, está repleta de fruto, ¡qué ricos saben las moras de la zarzamora!, ¡qué hiriente el verde de la verde higuera!

Eufrasio López, Arsenio Campisábalos, Ricardo Ruiz y Alfredo Pantaleón juegan en el casino. Tres llevan "faria" y otro el labio inferior adornado de un cigarro con "casulla".

Pares tienen, echan un órdago a la pequeña. Ya no existe Don Gervasio Cantalapedra que se sentaba en sillón de mimbre. Hoy se beben refrescantes bebidas con mucho gas. Hemos de abrir un ventanal porque huele a humo. Afuera oímos la charanga, hoy es música de peña. Hay multitud de peñas y me fijo en LOS QUE FALTABAN que van amarilleando el color de su vestimenta; llevan el compás, mientras las damas con la chaqueta de color yema de huevo no paran de bailar y algunas vemos durmiendo la siesta encima de unos tabloncillos, justo donde

la noche anterior tocaban los músicos.

Una fecha 1.739 en un arco precisamente encima del altar mayor de la iglesia "istud solitudine", "zelo et amore" de aquel ilustrísimo Don Francisco Díaz Santos Bullón. La inscripción da totalmente la vuelta al arco (de la cual pongo nada más

que este trozo). Veo un banco antiquísimo de los que me gustan. Me dan ganas de llevármelo a mi casa. Allí se sientan las personas que llegan tarde a la misa y parece que les da vergüenza acomodarse en él.

Desde cualquier parte se ve el castillo iluminado. Anochece. Dos viejecitas abren un armario y sacan

multitud de recuerdos: fotos de boda, retratos de los abuelos, un pañuelo de seda natural que me regalaste hace cuarenta años, incluso una capa castellana gris. La pañosa no se la quiere poner la gente joven. Hoy prefieren otro tipo de vestidos con inscripciones en inglés.

Finis coronat opus. El fin corona la obra. El año que viene veremos que nos da de sí Jadraque y sus fiestas.

MARIO VALENTIN OCHAITA

## Pastrana

El Ayuntamiento de Pastrana ha aprobado recientemente el nombramiento de Manuel Criado del Val como hijo adoptivo de la localidad. Criado del Val ha organizado, durante los últimos años, diversos congresos literarios en el Monasterio de Pastrana, lo cual le ha valido la gratitud del Ayuntamiento.

# Nuestro Director de la nueva Oficina Bankinter en Guadalajara tiene algo que decirle al oído.

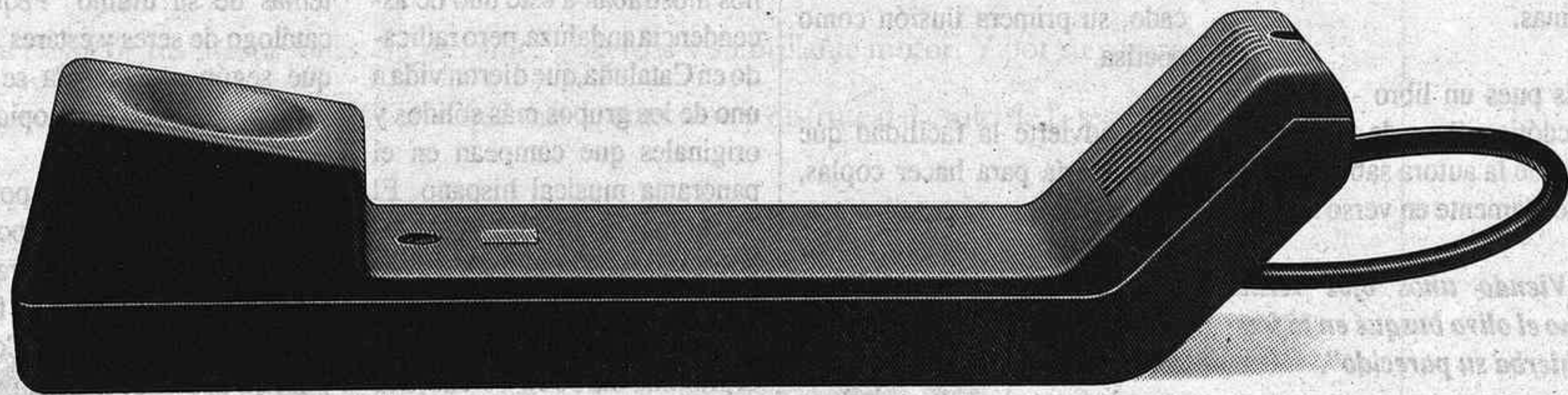

Tel. 21 06 81

Y ese "algo" es el tipo de interés extra que él va a ofrecer, hasta el próximo 31 de Octubre, a todos aquellos que abran un Depósito Bankinter en nuestra nueva Oficina de Guadalajara. Un tipo de interés tan extraordinario, que sólo queremos que lo conozcan los que verdaderamente desean obtener la

más alta rentabilidad para su dinero. Por eso hemos puesto este anuncio invitándole a llamar. Porque estamos seguros que, si usted pone ahora su oído en este teléfono, pondrá mañana su dinero en Bankinter. El Banco que trata profesionalmente su dinero.

Nueva Oficina Bankinter en Guadalajara: C/ Mayor, 23. Tel. 21 06 81



**BANKINTER**

Tratamos profesionalmente su dinero.

**MODA CON TODO SU COLOR EN**

## PATROS

- Sudaderas de caballero
- camisas de caballero
- primeras marcas
- plumíferos caballero, señora y niño
- blusas señora
- de todos los estilos
- Jerseys caballero de Moher

Todos los artículos a precios de locura

¡ COMPRUEBELO !



# María del Campo Martínez Pascual

## Poetisa de Trillo

"Con el día llega el sol", es el título del libro publicado por el Ayuntamiento de Trillo, su autora es una mujer de Trillo, María del Campo Martínez Pascual, de veintinueve años, casada, con hijos, trabaja en la Leprosaría como auxiliar de enfermera, es una mujer callada, sencilla y muy observadora.

Su libro está magníficamente editado, la portada no puede ser más hermosa y significativa, una vista de El Puente, Trillo, óleo de Sopetrán Domenech, el prólogo lo firma Julie Sopetrán y son unos ciento veinte poemas donde María del Campo canta a su pueblo, a sus seres queridos, a esas vivencias de cada día que ella siente y transforma en canción. Son pequeños romances, coplas, versos que se hacen recuerdo, recuerdo que es poema de amor.

El amanecer, la noche, los sueños, la cascada, la luz y la sombra juegan en la poesía de María del Campo. Los padres, los hijos, la amistad, el ambiente de su pueblo queda reflejado en sus páginas.

Es pues un libro - recuerdo, anecdótico, lleno de esas vivencias que la autora sabe expresar delicadamente en verso rimado.

*"Viendo unos ojos verdes como el olivo busqué en la fresca hierba su parecido"*.

Rima consonante o asonante que dan a su palabra esa belleza de la poesía rural.

*"Busco una canción romántica para pensar en silencio tan sólo con escucharla te tengo en el pensamiento"*.

Es María, una mujer casi si-

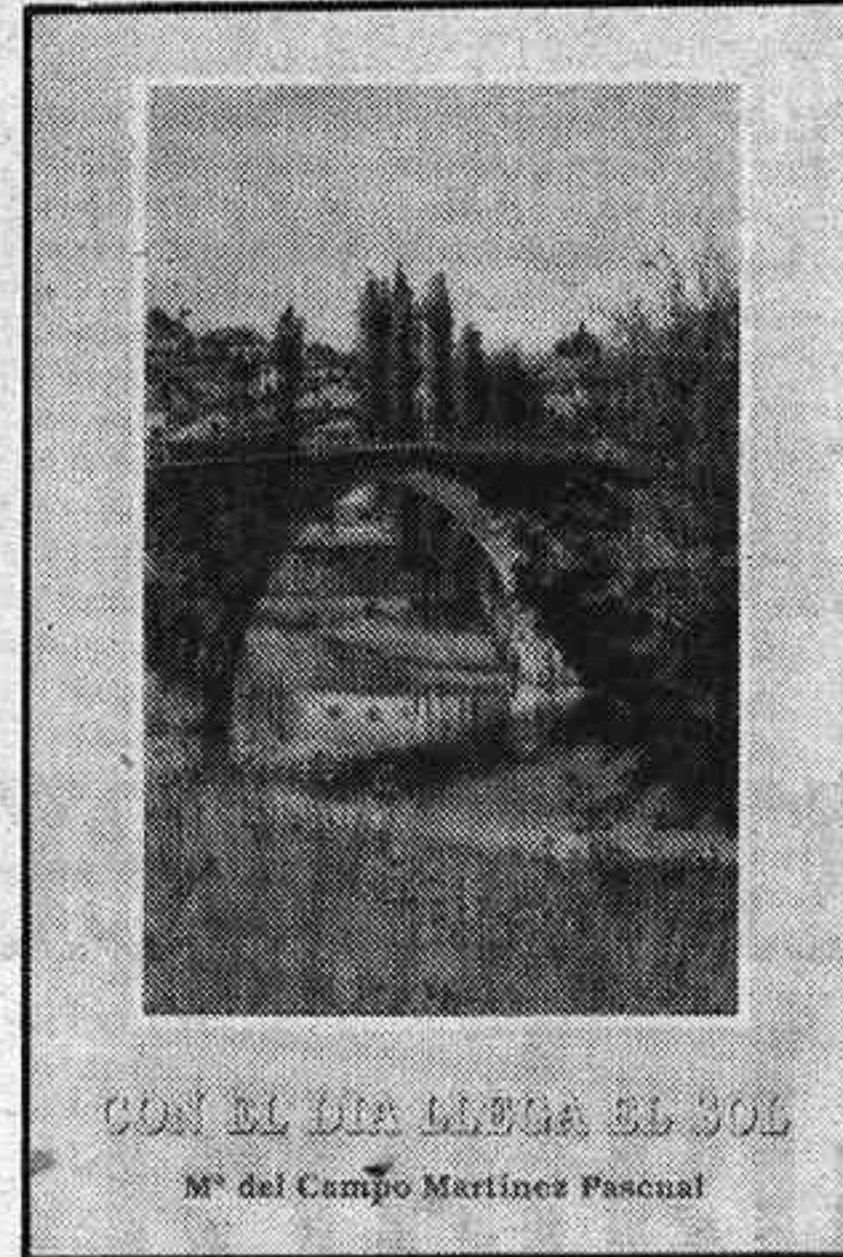

Portada del libro

lenciosa en su comportamiento, parece que no está, que no pasa, pero ella sabe hacerlo cantando, tenemos como ejemplo su libro que es todo él una canción que hay que leerla en silencio, con ese amor y cuidado con que ella lo ha escrito.

Es este su primer libro publicado, su primera ilusión como poetisa.

Se advierte la facilidad que tiene María para hacer coplas, esas coplas que no pasan nunca, esas coplas que pueden rondar los mozos en las ventanas o que pueden decir los ancianos en la solana. María es una poetisa enraizada entre el ir y devenir de su pueblo, de sus acontecimientos, de su soledad...

Le deseamos a ésta joven poeta muchos éxitos, pero sobre todo le deseamos que no deje nunca esta ilusión de rimar la copla auténtica de su sentimiento, que es en suma el sentir de Trillo.

*"Suspiros vienen y van y al juntarse con los míos no dejan de suspirar"*.

EVA MAZMELA

### SE NECESITA

Telefonista con conocimientos de mecanografía.

Llamar de 9 a 3 horas  
Teléfono: 21 73 79 y 21 74 85

En Guadalajara,  
lo que Vd  
esperaba...

**PATROS**  
moda joven

Apertura el día 1  
de Octubre en:

RUFINO BLANCO, 14

(a 5 m. de Virgen  
de la Soledad)

# " El Ultimo de la Fila "

## La fragancia del " Rock & Tonadilla "

La Plaza de Toros de nuestra capital era punto de encuentro para centenas de jóvenes. Las calles aledañas, delimitadas con entubadas vallas amarillas, sentían un trasiego inusual. Vaqueros, camisetas y zapatillas servían de señera en el vestir y la edad de estos impacientes transeúntes. Una larga y congestionada fila se dirigía hasta una pequeña ventana donde se expedían las entradas del concierto que momentos después iba a comenzar.

Dentro, un gigantesco escenario, que ocupaba la tercera parte del ruedo, sostenía una colosal infraestructura de la que reventarían 250.000 vatios de luz y 25.000 de sonido, todo ello enmascarado tras un tul negro, serigrafado con Saturno y un cuarto creciente lunar.

En un lateral, un escueto kiosquillo nos presenta la imagen de dos destacados exponentes del rock español: Manolo García y Quimi Portet, es decir "El Ultimo de la Fila". "Gayumbos" (calzoncillos) a 1000 ptas., abanicos a 600 y un sinfín de "souvenirs", amén de sus cinco trabajos discográficos, nos mostraban a este dúo de ascendencia andaluza, pero radicado en Cataluña, que dieron vida a uno de los grupos más sólidos y originales que campean en el panorama musical hispano. El 12 de mayo, en Andorra, se iniciaba la trepidante gira por España que ellos vinieron a denominar "En la carretera", concluyendo el próximo día 30 en Toledo, tras cerca de 80 recitales.

Algo más de 7.000 jóvenes se daban cita entre el atiborrado ruedo y los tendidos cuando sal-

taban al escenario Manolo y Quimi, acompañados por un coherente grupo de músicos iniciando el recital con temas como "Flores de mar". Pocas veces habíamos asistido en Guadalajara a un concierto -si, un concierto- en el que el sonido llegara con tan nitida calidad y en el que la luminotecnia, efec-

gente cantaba las canciones de principio a fin y ello animó la velada extraordinariamente.

La sólida sección de ritmo, capitaneada por Angel Celada, las guitarras de Quimi, Mario y Pedro, jugando al cruce entre el acento acústico y andaluz y lo puramente eléctrico y rockero,



VALENZUELA

### " El Ultimo de la Fila " en un momento de su actuación

tos y escenografía estuvieran tan meticulosamente cuidados. Resulta curioso que los técnicos encargados de tan importantes complementos fueran todos londinenses. ¡Qué cosas! Durante hora y media dieron un repaso a sus cinco elepés, subrayando los temas de su último "Pequeño catálogo de seres y estares", del que según se comenta se han vendido casi 400.000 copias.

Por sus canciones, por sus dotes interpretativas y por su fogosa estirpe comunicadora, "El Ultimo de la Fila" dejó un fenomenal regusto musical. Con el público apiñado, excitado y entregado de antemano, no fue extraño que el campechano Manolo García bajase del escenario y cantara junto a la afición uno de sus rotundos temas. La

así como la forma de interpretar de Manolo García, elevaron el recital a la categoría de concierto. Sus actuaciones apoyan la causa ecológica y la de Amnistía Internacional.

"Querida Milagros" fue dedicada "a los insumisos, a los objetores de conciencia y a esa gente que está por la paz", volviendo la garganta de Manolo a desgarrar esta espectacular fusión de rock and tonadilla, que con tan gran acierto ha calado en la música española.

Luego vinieron los "bises" y el desmonte de esta parafernalia musical que al día siguiente llegaba a Valencia, donde más de 16.000 jóvenes corearían "Sara", "A Jazmin", "Músico loco"... □

F. CHAPULI

### Exposiciones

#### Jose Manuel Fraile; Tinta de Silencio

Hasta el próximo viernes, la sala de la Diputación acoge la última creación artística de José Manuel Fraile, compuesta por una cuarentena de obras, en las que, con minucioso diseño y mejor factura, nos presenta un entorno lleno de calidades plásticas.

Fraile ha tomado una de las disciplinas más laboriosas y a la vez más gratificante: La plumilla exige un esquema conceptual nítido y sin vacilaciones, ya que cada minúsculo trazo va dando forma y sentido a la obra. En esta labor Fraile ha con-

seguido establecer unas coordenadas muy concretas, en las que el detalle, la forma y el equilibrio de cada obra se conjugan con gran maestría, obteniendo resultados sorprendentes, a veces, incluso, demasiado perfectos para encontrarlos en su estado original.

El silencio de sus arquitecturas rurales deliciosamente ornamentadas; la quietud de un bosquecillo de olmos, todavía inmune a la grafiosis; el olvidado valle del río, que se abre paso entre la orografía o el recondito encinar en el que sus moradores rompen las tiernas hierbas con sus incisivos; son excelentes ejemplos de técnica y detalle gráfi-

co. Pero Fraile no solo consigue perfección de diseño en estos motivos, sino que ha abierto su concepción al simbolismo, con realismo inusitado. La drogadicción o la polución tratados con singular recreación, invitan a la reflexión sosegada; o también ese fantástico Francisco Pizarro, trasladado de Trujillo al desierto, entre chumberas y arena, en el que, en suave veladura, se aprecia el formato de los fotogramas de un film.

En suma, una minuciosa y perfeccionista muestra en la que la plumilla y la tinta encuentran sobre el impávido papel, una estimulante expresión plástica.



# Aparece el 9º LP de "Manantial Folk"

## Atienza

### "Del Duero al Guadiana" incluye poemas de Jesús Ángel Martín y Pedro Lahorasca

## Convocado un encuentro de asociaciones culturales

Incluyendo 10 canciones, 5 en cada cara, ha aparecido el 9º LP de "Manantial Folk", un magnífico grupo que vive a caballo entre Madrigal de la Vera (Cáceres) y Candeleda (Avila), localidades que comparten valle, vientos y esperanza.

Lleva por título "Del Duero al Guadiana" e incluye seis canciones populares, con arreglos de A. Tirado, y cuatro poemas: "Amen tierra Castilla", de Jesús Ángel Martín; "Avila", de José María Muñoz Quirós; "Raiz y vuelo", de Pedro Lahorasca, y "Cuenca", de Carlos de la Rica, a las que ha puesto música el mismo A. Tirado, director y arreglista del grupo, en el que, de las dos voces femeninas, de un total de siete, una es de Guadalajara: Cristina Bernal, ubicada ya en Madrigal de la Vera y con un prestigio que se agranda cada día.

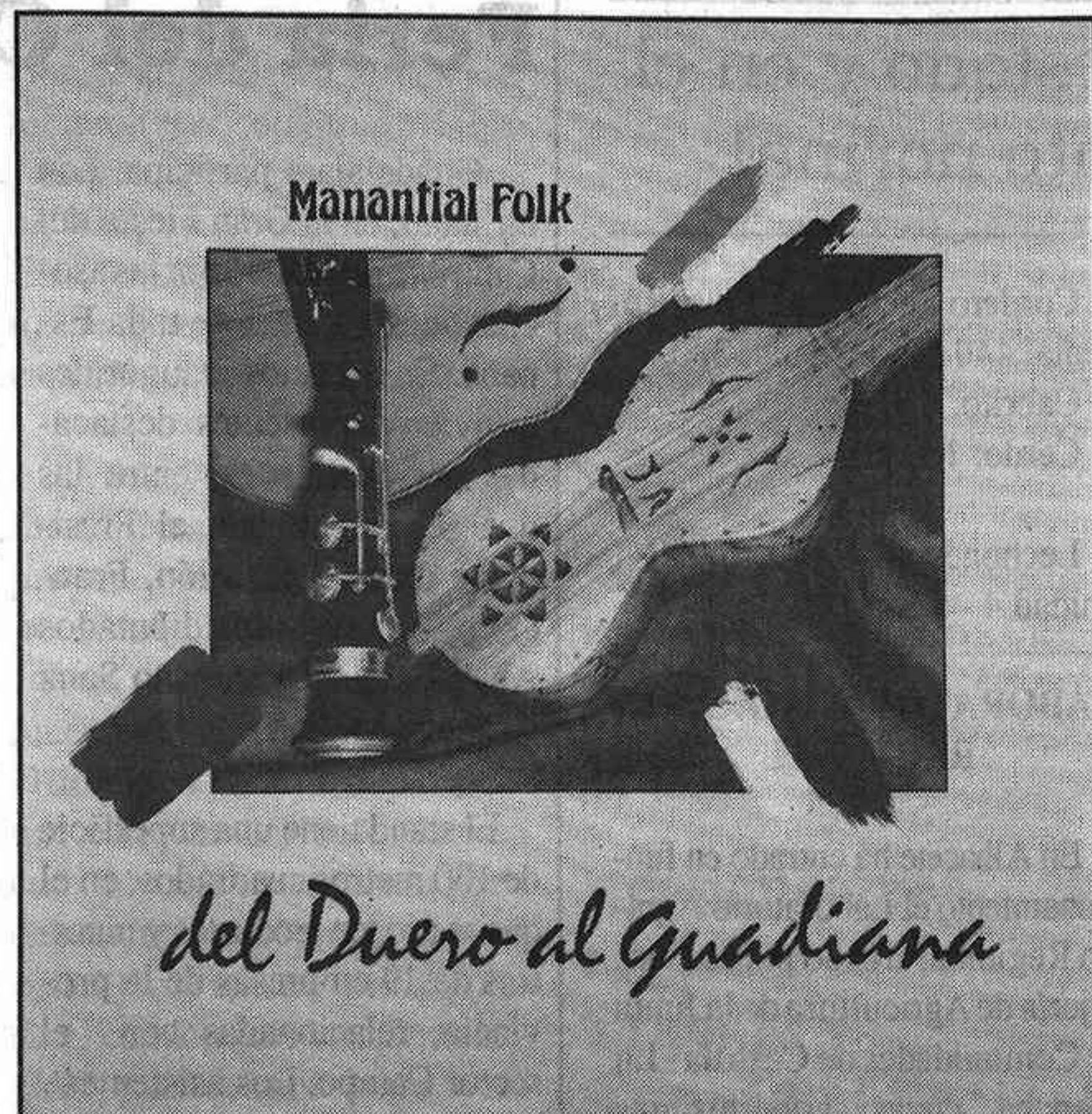

El disco ha sido grabado en los estudios Kiros (Madrid); la coordinación y textos son de Pedro Lahorasca y otro alcarreño, Antonio del Moral, ha diseñado

la portada que figurara en esta información.

El disco, que esta encontrando una gran acogida, será pre-

sentado en Guadalajara el día 19 de Octubre, a las 20.30 horas, en el auditorio del Complejo San José.

El disco fue presentado en Cáceres, el 17 de Junio, patrocinado por la Consejería de la Junta de Extremadura; en Avila, el 29 del mismo mes, patrocinado por la Diputación; en Aranda de Duero, el 13 de Julio, patrocinado por la Diputación; en Cuenca, el 7 de Agosto, con patrocinio del Ayuntamiento; en Candeleda (Avila), el 28, patrocinado por la Caja de Salamanca; y en Tamarón (Burgos), el 29, patrocinado por la Asociación Cultural de la localidad. Guadalajara va a cerrar estas presentaciones, y en ella intervendrá, además del grupo "Manantial", los cuatro poetas cuyas canciones han sido musicadas, corriendo la presentación y coordinación del acto a cargo de José Antonio Suárez de Puga.

La Asociación Cultural "Thitia", de Atienza, ha convocado un encuentro de asociaciones culturales de la provincia para el próximo domingo día 29 en la recién inaugurada área de descanso de Albendiego.

El objetivo de este Encuentro es intercambiar conocimientos y experiencias que se generan, a la hora de impulsar actividades culturales, dentro de estas zonas rurales tan características.

Los organizadores esperan contar con la asistencia de la totalidad de Asociaciones Culturales que generan sus actividades bajo el denominador común de estas sierras (Alto Rey, Sierra Pela, Sierra de la Muela, El Ocejón, etc.).

## ELIJA LO QUE MAS LE CONVIENE

Sí, porque ahora, por un magnífico precio, puede elegir el ROVER 820Si en cualquiera de sus dos versiones, 4 y 5 puertas. Por sus prestaciones. Su mecánica poderosa y su brillante motor. Y por su completo equipamiento, fuera de lo común. Elija lo que más le conviene y disfrute del estilo de la tecnología.

POR SOLO 3.495.000 PTAS\*

ROVER SERIE 800 El Estilo de la Tecnología.

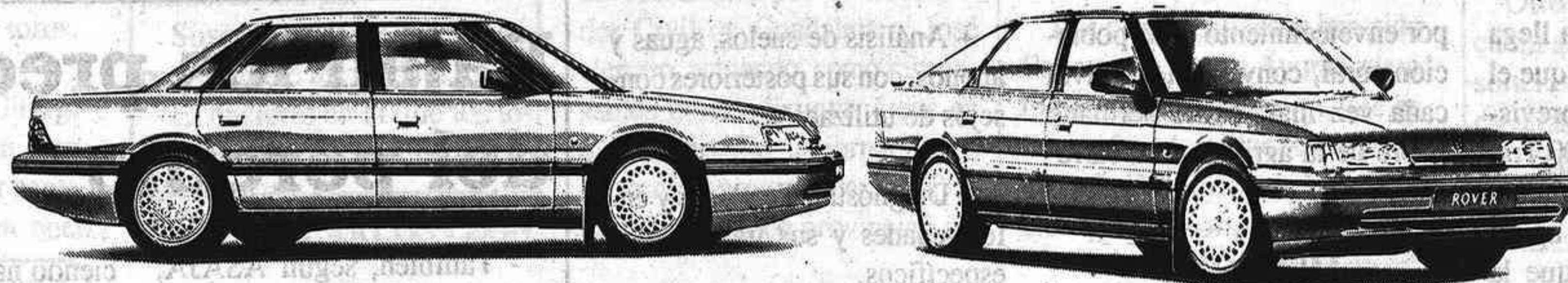

Motor: 1.994 c.c., 140 CV y 16 V. Equipamiento de serie: ABS, aire acondicionado con climatizador automático de temperatura, techo solar eléctrico, alarma anti-robo, cierre centralizado con mando a distancia, elevavallas eléctricos, volante regulable en altura, llantas de aleación, dirección servoasistida, etc.

\*Precio final recomendado. IVA y transporte incluidos.



ALCARRIA MOTOR, S. A. Fco. de Aritio, Tel. 21 56 76. GUADALAJARA



# Comenzó la recolección del girasol y la vendimia

➔ El Olivar presenta un mal estado y en el maíz se preve un rendimiento normal

## EL TEMPERO

Las últimas lluvias han resultado muy beneficiosas para las labores de preparación de próximos cultivos. La tierra ha tomado la humedad precisa para poder llevar a cabo estos trabajos, iniciados ya en algunas zonas.

## LA CLIMATOLOGIA

La semana anterior, en los cuatro observatorios de los que se toma referencia, han registrado estos niveles.

**Guadalajara:** máxima de la semana: 30,8; mínima, 11,4. Agua recogida: 6,4 litros metros cuadrados.

**Molina de Aragón:** máxima 28; mínima 8,6. Agua: 8,8 litros

**Atienza:** máxima 30, mínima 8,9. Agua: 26 litros

**Bolarque:** máxima 31, mínima 13. Agua: 16 litros.

## CULTIVOS

Comienza la recolección del **GIRASOL**. El rendimiento previsto resulta irregular. Nació mal y llovió poco, con distribución, además, muy irregular.

La superficie sembrada llega a 20.000 Has, 5.000 más que el año anterior. La cosecha prevista se aproxima a los 12.000 Tm. A pesar de que se ha sembrado más, la producción global apunta a ser igual o menor que la anterior.

Comenzó también la **VENDIMIA**. Guadalajara presenta una superficie, para este cultivo, de alrededor de 1.400 Has, con ubicación principal en la zona de Mondejar.

El rendimiento va a ser menor que la cosecha anterior, debido a los daños del pedrisco, que ha producido daños en un 50 por 100 del viñedo, con producto afectado en un 30 por 100 en Mondejar.

Se han tomado las primeras muestras sobre gradación alco-

hólica, presentado la uva blanca uno de 12,3 y la tinta de 13,2.

**EL MAIZ**, cultivado en regadío y no sometido a los avatares de la lluvia, presenta estado y rendimiento previsto normal. Hay sembradas 3.200 Has, calculándose una cosecha que llegará a las 33.600 Tm.

**EL OLIVAR** presenta un mal estado, que es creciente por la falta de cultivo y poda de muchas parcelas dedicadas a él, en tierras marginales o de imposible cultivo para el cereal. La cosecha prevista no es buena y creciente la aparición o la incidencia de enfermedades tradicionales, especialmente el arañuelo. Todo esto y la falta de mano de obra para su recogida,

Cordero Lechal: 620 pts; Recental, 440 pts; Pascual, 380.

Cabruto: 650 pts.  
Cerdo: 160 pts.

Lechones: 4.400 - 5.000 (unidad 4 - 5 Kgs).

## LABORATORIO AGRARIO REGIONAL

En Albacete ha entrado en funcionamiento el Laboratorio Agrario Regional, creado por la Consejería de Agricultura de la Junta de Comunidades de Castilla-La Mancha, cuyas modernísimas instalaciones e instrumental científico y analítico son los más avanzados en el momento actual.

Realiza los servicios de:

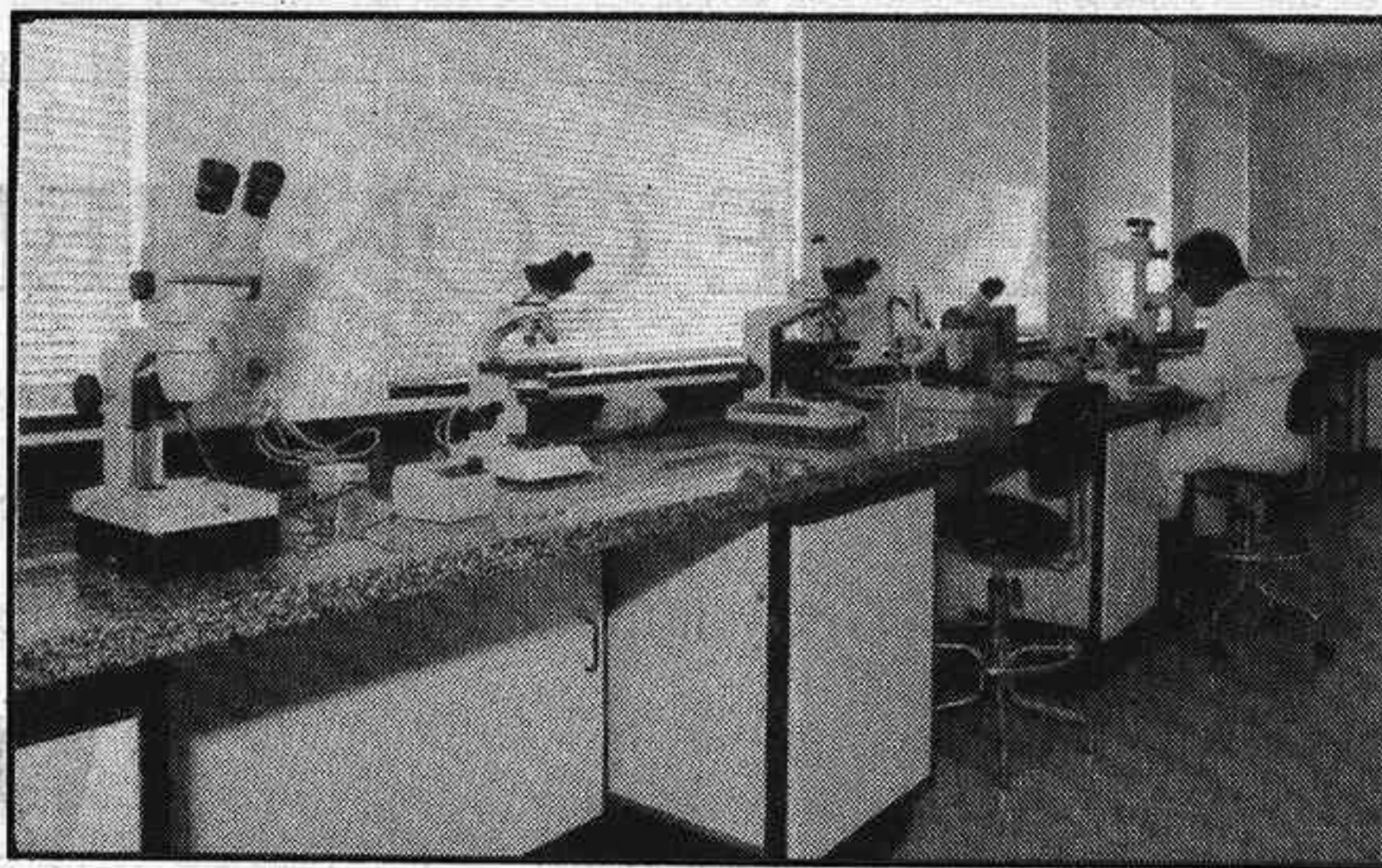

Aspecto parcial del laboratorio agrario regional

por envejecimiento de la población rural, convierten al olivo, cada vez más, en el hermano pobre de la agricultura alcarreña.

## MERCADOS

Sigue con poca actividad el mercado cerealista. Septiembre repite precios en el SENPA, con 24,43 para el trigo blando y 30,83 para el duro; 23,12 para el centeno y 23,21 para la cebada.

El mercado de ésta, que es el más activo entre los cereales, presenta un abanico de precios que oscila entre 21 - 23 pts, según calidades y circunstancias de la operación, especialmente el tiempo de pago.

En cuanto a la **CARNE**, se están manejando estos precios en la semana anterior, referidos a Kg. en vivo, pagado al ganadero:

+ Análisis de suelos, aguas y abonos, con sus posteriores consejos de utilización.

+ Diagnóstico de plagas y enfermedades y sus tratamientos específicos.

+ Análisis sobre la calidad de los productos vegetales y sus derivados industriales.

+ Capacitación profesional de los agricultores, mediante jornadas técnicas, seminarios, documentación, etc...

Con el que viene funcionando ya en Cuenca, dedicado a la especialidad ganadera, se cierra el abanico de servicios que puede necesitar el hombre del Agro Regional, llamado a prestar servicios de trascendental importancia.

# 19 empresas de Guadalajara presentes en la Feria del Campo

Guadalajara participa, con un stand, en la Gran Fiesta del Campo, organizado por las asociaciones agrarias de toda España. En los actos inaugurales estuvieron presentes destacadas personalidades, entre las que se encontraban el Presidente de la Diputación, Francisco Tomey, y los diputados Abad García, Montejano Sanz y Ortega Molina.

El stand tiene una superficie de 100 metros cuadrados, en el que se acogen productos y muestras de 19 empresas de la provincia, relacionadas con el sector Campo. Los asistentes a la jornada inaugural fueron obsequiados con degustaciones

de productos típicos.

Las empresas alcarreñas presentes en el stand son las siguientes: Agrosa, Amigo Joya, Asociación Provincial de Agricultores, Asociación Provincial de envasadores de miel, Asociación Provincial de esparragueros, Bodegas Mariscal, Cantos Blancos, Cooperativa Provincial de Agricultores y Ganaderos, Desarrollos Alimentarios S.A., Embutidos Atienza, Plantas de Guadalajara, Fuentes de Cutamilla, Granja "El Parral", Grupo Avicudagu, Lacto Alcarria, Maria Mayor Gil, Mimbres Durón, Vinos y Aceites Tio Cayo y Viveros Sánchez.

# Problemas en la línea de ayudas

En opinión de ASAJA, la principal línea de oficial de ayudas al Campo, corre riesgo de colapsarse. Corresponde a la mejora de la estructura de las explotaciones agrarias, y esta Agrupación de Jóvenes Agricultores de Castilla-La Mancha, lo achaca a incapacidad de gestión en las Comunidades Autónomas. En los dos últimos meses -según ASAJA- la Secretaría General de estructuras

Agrarias, órgano competente en este caso, ha cancelado y devuelto a las Consejerías de las Comunidades Autónomas, más de 12.000 expedientes.

Según ASAJA, los expedientes cancelados pueden girar alrededor de los 15.000, entre los que se incluyen bastantes de la autonomía castellano-manchega.

# Bajan los precios del porcino

- También, según ASAJA, en tan solo dos semanas, el precio de la carne de porcino ha sufrido una caída de 59 pts. kg, y la unidad de lechón ha padecido una bajada de 2.800 pts. Siguiendo su comunicado, "la Administración no esta ha-

ciendo nada para paliar la crisis de este sector, sino que, además, se pasa por alto la importación de carne, concretamente alrededor de 25.000 o 30.000 unidades de dudosa calidad".

# Semillas certificadas

- El Director General de Ordenación Agraria, Juan José Granada, ha informado de las ventajas que supone, para los agricultores, el uso de semillas certificadas. Las ventajas que presentan son, entre otras:

+ Seguridad en la siembra elegida.

+ Uniformidad en la calidad de la cosecha.

+ Garantía de nascencia, con el consiguiente ahorro de semilla.

+ Ausencia de malas hierbas.

+ Mejor estado sanitario del cultivo

+ Mayor rendimiento y beneficio de su cosecha.



## Azuqueca

### Repaso a las fiestas

La villa de Azuqueca ha vuelto a las andadas cotidianas tras una semana intensa de jolgorio, traspase, y algarabía callejera. La traca fin de fiesta en la noche del domingo, cerró las fiestas mayores en honor a la patrona la Virgen de la Soledad, que se han desarrollado con un rotundo éxito de público en los distintos actos programados en cada día de fiestas.

Este año a diferencia de anteriores, se ha tratado de no concentrar la oferta festiva en un solo barrio, en beneficio de repartir la fiesta por el barrio de La Paz, el de Alovera, o el de Las Torres, al tiempo que las peñas se han agrupado en torno a las calles más céntricas de Azuqueca donde han tenido su cuartel general. Las orquestas que tenían previsto animar la noche han resultado de escaso interés para el Azudense con una mínima convocatoria; no así los encierros que un año más se han llevado la palma en cuanto a presencia de público, sin ninguna cogida de gravedad que reseñar.

Uno de los encierros provocó el descontento de los corredores debido a que las reses fueron saliendo a su libre albedrío durante varios minutos con el riesgo que esto supone al no salir debidamente agrupados. Por otra parte, la suspensión de algunos festejos taurinos y la escasa calidad de los llevados a cabo, hizo que tuvieran escasa respuesta los festejos que tuvieron como escenario la plaza portátil de toros.

En cuanto a los actos litúrgicos, de gran tradición en Azuqueca, volvieron a reunir centenares de devotos, y a un buen

número de peñistas que se incorporaron a los mismos. Las actuaciones musicales y el deporte, hicieron el resto, con un más que vibrante derby provincial entre el CB. AZUQUECA y el CB.GUADALAJARA con victoria apurada de las huestes capitalinas.

La Peña Azikuekanos y la Peña La Chilaba, se alzaron con el primer y segundo premio, respectivamente, a la mejor carroza, en un desfile trasladado al lunes por la lluvia que irrumpió el domingo y que hizo que, algunas carrozas desfilasen por su cuenta y riesgo quedando fuera de concurso, en opinión de estas peñas tenía únicamente alquilado el camión para la tarde dominical, y de no haber actuado así no hubieran podido lucir su carroza.

En definitiva, las fiestas de Azuqueca han vuelto a cumplir su cometido de hacer que todo el mundo se lo pase mejor que bien.

**LO MEJOR:** La Peña Azikuekanos por su originalidad un año más en el desfile de carrozas.

El derby provincial de baloncesto con emoción hasta la última canasta.

La actuación del DUO DINAMICO.

Los actos para los más pequeños y para los mayores.

**LO PEOR:** La lluvia del primer domingo.

Suspender actos sin avisar previamente al público.

El encierro en el que los toros salieron a libre albedrío.

CARLOS LEON

### Veintitrés japoneses, técnicos en Enseñanza, visitan Guadalajara

Desde ayer martes se registra la visita, a nuestra ciudad, de un grupo de 23 personas, procedentes del Japón, relacionadas con el mundo de la docencia, entre los que figura el Jefe de Consulta de la División de Personal de la Prefectura del Gabinete de Educación de Nagashaki. La visitará se extenderá hasta mañana jueves, inclusive.

Acompañados por el Director Provincial de Educación y Ciencia, Antonio Marco y personal de aquella Dirección, visitaron

ayer el Centro de Profesores de Guadalajara y los colegios públicos "Río Tajo" y "Alvarfáñez de Minaya". Hoy 26 se desplazarán a Sigüenza, para visitar el Centro de Profesores y el Colegio "San Antonio Portacelli", haciendo paradas en Torija y Mandayona, para visitar los colegios públicos de ambas localidades.

Mañana 27, último día de visita, van a conocer, en Guadalajara, los Colegios Públicos "Isidro Almazán" y "Santiago Apóstol".

### Responsables regionales de Trabajo y Seguridad Social, reunidos en Sigüenza

Ayer martes tuvo lugar, en el Parador Nacional de Sigüenza, una reunión de responsables de las áreas del Ministerio de Trabajo y Seguridad Social en Castilla-La Mancha, destinada a coordinar los servicios de la Administración Periférica de nuestra Región.

Siguiendo una iniciativa del Delegado del Gobierno, Daniel Romero, se trata de unificar criterios de actuación en las cinco provincias.

La jornada de trabajo ha estado coordinada por el Gobernador Civil de Guadalajara, José Herrero, actuando, como responsables de las distintas áreas en que se dividió la jornada, los directores provinciales de Trabajo de las cinco provincias.

### Albalate de Zorita

#### Se inaugura el nuevo Ayuntamiento

A la hora de cierre de este periódico se está procediendo, en Albalate de Zorita, a la inauguración de la nueva casa consistorial. En el acto interviene el consejero de Presidencia, Alejandro Alonso, acompañado del director general de Administración Local, Venancio Rubio.

En las obras realizadas en el nuevo Ayuntamiento de Albalate se ha conservado la fachada del antiguo edificio. En el interior se han llevado a cabo importantes reformas, incluida la construcción de una nueva Sala de Plenos, de 150 metros cuadrados y con capacidad para 200 personas.

Las obras realizadas han sido financiadas por el Ayuntamiento de Albalate de Zorita, que ha invertido 14 millones de pesetas, y la Consejería de Presidencia que ha aportado 6 millones.

## Horche

### "Los Chapuzas" preparan la Feria Chica

#### Habrán tres toros y cuatro vaquillas

La peña "Los Chapuzas" es la encargada de preparar la Feria Chica de Horche, que se celebrará, como ya es tradicional, durante el fin de semana del 12 de octubre, festividad de la Virgen del Pilar. Durante estos días, los chicos de "Los Chapuzas" se están moviendo por ganaderías y empresas para contratar los grupos musicales que van a amenizar las noches de fiesta, conseguir donativos que les ayuden a hacer una Feria Chica más grande.

Aunque todavía no han cuajado las gestiones, los planes están más o menos trazados, con cambios según se pueda administrar el presupuesto: habrá tres toros y cuatro vacas, además de las dos vacas pequeñas para el encierro chico; el jueves por la noche se espera poder disponer de un grupo musical que actúe en la plaza; apenas haga su aparición el viernes es más que probable que se vean los primeros cuernos de vaca y, no se sabe si por la mañana o por la tarde, será el encierro por el campo. Seguramente se programará algún concurso que otro, porque "Los Chapuzas" se han propuesto que ésta no sea una Feria Chica cualquiera.

Otro cambio será el de la cuota a pagar: para hombres y solteras, 2.000 pesetas; para las casadas, que venían pagando 500 pesetas, esta vez serán 1.000.

### Constituida la Comisión Provincial de Elecciones Sindicales

El pasado viernes quedó constituida la Comisión Provincial de Elecciones Sindicales, cuya principal misión será la validación del cómputo de los resultados en las próximas elecciones sindicales. La Comisión está compuesta por la Directora Provincial de Trabajo, Laura Vela; representando a la Administración, Concepción Bernal y Alvaro José Luis García; por UGT, Juan Manuel Cuadrado y Pedro Santiago; por CC.OO., Angeles Yagüe; en representación de los empresarios, José Ra-

món Til, Vicente Rieñas y Gilberto Díaz. La secretaria de la Comisión será Francisca J. Asensio.

Asimismo, según un acuerdo adoptado recientemente por la Comisión Nacional de Elecciones, los sindicatos USO y CSIF, como miembros de esta Comisión, han sido invitados por la Dirección Provincial de Trabajo de Guadalajara para que designen un observador que acuda a las reuniones de la Comisión Provincial.

La Comisión Provincial men-

sualmente se reunirá en sesión ordinaria, aunque la frecuencia de las sesiones depende del nivel de asuntos pendientes. Los acuerdos se toman por mayoría abso-

luta de los asistentes. La Comisión queda válidamente constituida por concurrencia de siete de sus miembros en la primera convocatoria o seis en segunda.

## PATROS

Apertura: 1 de Octubre

Rufino Blanco 14.  
(a 5m. Virgen Soledad)

Algunos de nuestros precios...

- 3 Slips caballero Abanderado...690
- Pantalón niño vaquero.....1.995
- Pantalón vaquero caballero...1.995
- Camisa caballero.....1.495
- Pantalón vestir caballero...2.495
- Falda señora.....1.995
- Jersey señora angora.....2.995

La garantizamos la más completa relación

¡CALIDAD=PRECIO!



rótulos luminosos

RODRIGO ROMOJARO

ROTULACION INMEDIATA DE VEHICULOS

Rotulamos su vehículo en 1 hora

Avda. del Ejército, 29 - Tel. 21 45 02

GUADALAJARA



GUADALAJARA

62

LAGISA

80

# Justa victoria del Lagisa ante un mal Guadalajara

CANCHA: Polideportivo San José. 1.600 espectadores.

RESULTADO: C.B. Guadalajara, 62- Lagisa Gijón, 80. (27-38).

GUADALAJARA: 22 canastas (3 de 12 triples) de 51 intentos. 15 de 24 tiros libres. 29 rebotes (3 ofensivos). 30 personales y una técnica a Ochoa. Eliminados: Moreno (26), Román y Ochoa (39). Jugaron: Roche (9, ☆), Sánchez Burgués (8, ☆), Román (2, -), Tkachenko (23, ☆), López Goitia (8, uno)-cinco inicial- Cabral (4, -), Ochoa (2, -), Moreno (2, -) y Díaz (4, s.c.).

LAGISA GIJON: 28 canastas (5 de 8 triples) de 56 intentos. 19 de 28 tiros libres. 35 rebotes (7 ofensivos). 28 personales. Eliminado: Campoamor (40). Jugaron: R. López (15, ☆☆), Campoamor (11, ☆), Serra (22, ☆☆☆), Astarloa (2, ☆), Perry (8, ☆)-cinco inicial- Fernández (8, ☆), A. López (12, ☆☆), León (2, s.c.) y Yarza (s.c.).

ARBITROS: Bultó (-) y Pérez Vilches (-). Malos como la carne de pescuezo, repartieron errores, por lo que su actuación no benefició a ninguno en especial.

El Lagisa Gijón ha vencido, por primera vez, al Guadalajara en competición oficial. Y lo ha hecho con contundencia (18 puntos de ventaja) y a un equipo alcarreño que iba de co-lider en la tercera jornada. El Guadalajara, digámoslo pronto, ni es tan bueno como algunos pensaban la pasada semana ni tan malo como otros (posiblemente los mismos) gritaban tras la derrota con el Lagisa. El Guadalajara es un equipo con muchos jugadores jóvenes (e inexpertos), que necesita de gran disciplina para poder ganar los partidos y que cuenta con un hombre, Tkachenko, al que hay que saber aprovechar.

Todas estas premisas parecían entendidas en los primeros compases del partido cuando el Guadalajara endosó al Lagisa un parcial de 8-0 ante el júbilo de la afición. Pero fue sólo un espejismo. Tkachenko, fuera de sus posiciones naturales, se fue diluyendo poco a poco, saliendo a jugar por fuera con lo que no cogía rebotes y tiraba en posi-

ciones que no son las suyas. Todo lo que no sea el clásico movimiento de un "center" (recepción del balón al borde de la zona, pivotar y lanzar) es reducir las posibilidades del soviético. Pérez de Rueda le sentó con 21-26 pero nada se arregló ya que el otro verdadero problema del Guadalajara seguía sin resolver: los pésimos lanzamientos exteriores y la magnífica defensa asturiana sobre los hombres que meten los puntos en este equipo: Román, Burgués y Cabral. Así las cosas, el soviético volvió en un triple cambio a la cancha cuando su equipo perdía de nueve (23-32), sin que nada cambiara hasta el descanso.

De vuelta a la cancha, el Guadalajara intentó reaccionar e incluso en el ambiente estaba que lo conseguiría. Pero no fue posible. Los defectos del primer tiempo seguían estando presentes y en el Guadalajara no había nadie que metiera desde fuera. Faltaron los puntos de Roche que apenas jugó- y el que lo intentó,

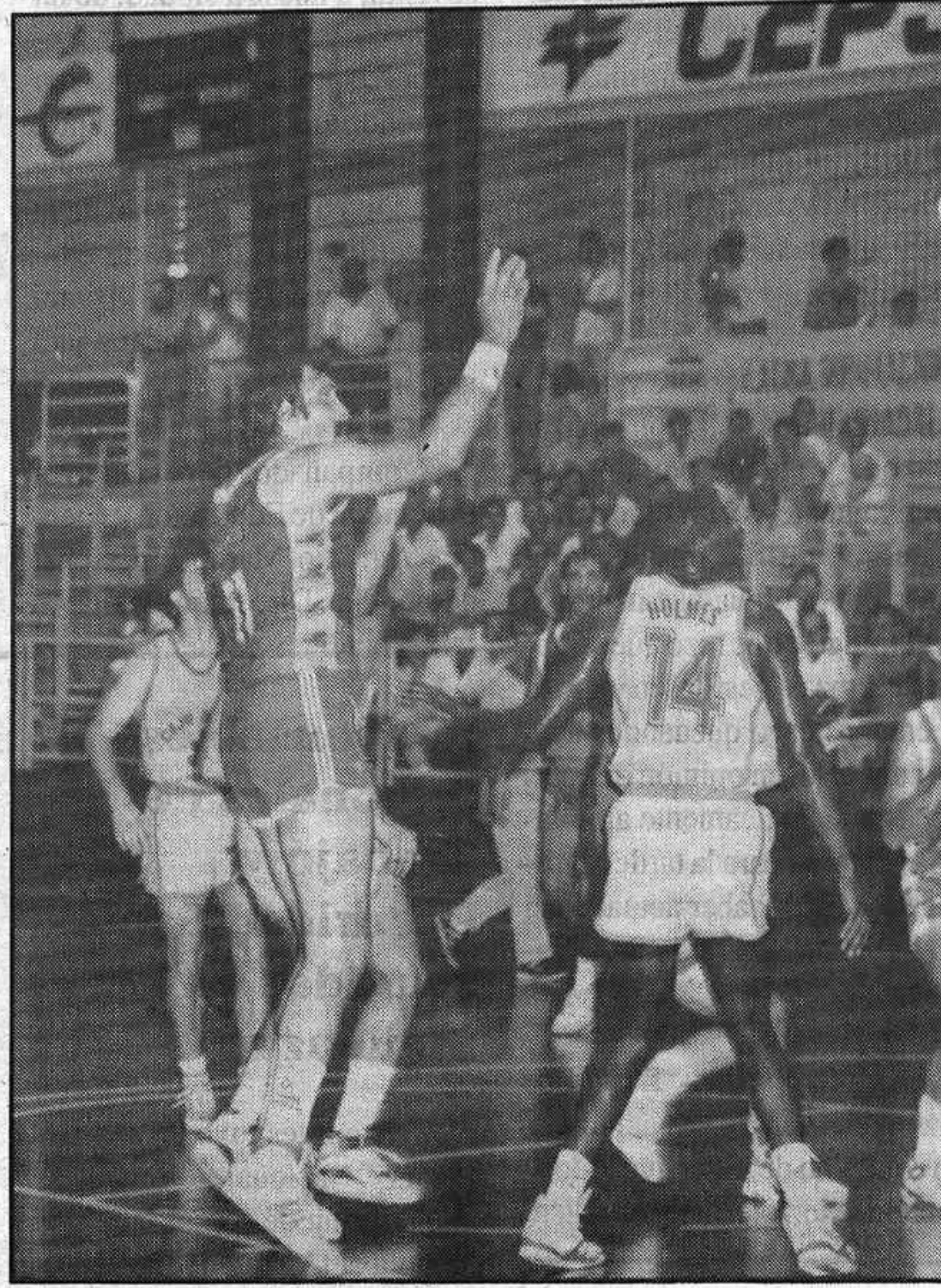

Si Thatchenko no juega cerca del aro, donde hace daño, su potencial es desaprovechado

Cabral, no tuvo su día (7 triples fallados en este segundo tiempo). Los asturianos controlaron perfectamente el ritmo del partido con un Serra magnífico en la dirección de juego y no le importó incluso jugar una gran parte del encuentro sin Perry, amenazado con cuatro faltas.

un intento desesperado por remontar, llegó a ponerse a cinco puntos (53-58), pero no pudo ser y el Lagisa terminó ganando por una diferencia más abultada de lo que mereció. □

BARRA TOQUERO

Al final el Guadalajara hizo

## El Restaurante-Bar

### CASA MARIANO

PATROCINA EL V  
TROFEO AL MAXIMO  
REBOTEADOR DEL  
C.B. GUADALAJARA

### CLASIFICACION

Thatchenko .....	33
López Goitia.....	16
Román.....	13
Cabral.....	9
Sánchez Burgués.....	8
Díaz.....	6
Roche y Moreno.....	2

### ESPECIALIDAD

COCHINILLO ASADO  
COCOCHAS DE MERLUZA  
TERNERA BLANCA  
Los Manantiales  
Teléf. 21 30 55  
GUADALAJARA

SE NECESITA CHICA  
para cuidar bebé y ayudar  
en tareas domesticas

Telefono: 21 43 81

Llamar a partir de las 5 tarde

### PROPIEDAD INMOBILIARIA

RUSTICAS, SOLARES  
TERRENOS INDUSTRIALES  
CASAS, PISOS, NAVES  
VALORACIONES  
ANIBAL HERNANDEZ

## Clasificación SEGUROS LA ESTRELLA

Oscar Roche.....	1 ☆
Thatchenko.....	1 ☆
Román.....	1 ☆

## VESTUARIOS

### GARRIDO

" Hemos hecho un gran esfuerzo en defensa "

Paco Garrido, un técnico con solera en el baloncesto español (llegó a entrenar al Estudiantes, entre otros equipos), se mostraba satisfecho en su comparecencia ante la prensa de Guadalajara:

- Hemos preparado mucho este partido, y no sólo por la presencia de Tkachenko, sino en la defensa a los jugadores exteriores del Guadalajara. No nos preocupaba que el soviético metiera puntos si Roche, Burgués o Cabral no los hacían. Hemos hecho un gran esfuerzo en defensa y ha dado sus frutos.

### PEREZ DE RUEDA

" Así es muy difícil ganar "

El técnico alcarreño, serio pero tranquilo analizaba con fluidez lo ocurrido:

-Sí, es verdad que Tkachenko ha jugado fuera de su posición y no le han llegado balones y como tampoco han hecho puntos los demás, pues es muy difícil ganar. El Lagisa ha llevado siempre el ritmo del partido y nosotros hemos ido a remolque todo el rato. El Lagisa ha jugado bien pero es que nosotros hemos estado horrorosos.

-¿No ha existido precipitación?.

-Los bases es verdad que no han estado finos. Se ha botado demasiado, se adivinaba nuestra jugada y para colmo no hemos cerrado el rebote. Estoy harto de decir que el rebote no es sólo Tkachenko, que tienen que trabajar los demás. Somos un equipo con muchos jugadores jóvenes, y lo importante es desde el lunes empezar a trabajar en corregir errores.

Le pregunto a Pérez de Rueda por qué ha prescindido tanto tiempo de Roche en el segundo tiempo:

-Teníamos que defender a López (1,97) y a Campoamor (2,02). Necesitaba hombres más altos. Además Roche tampoco tenía su mejor día. Esa fue la razón. S. B

☆ La estrella del partido ☆

THATCHENKO

**La Estrella**

S. A. de Seguros

Grupo Banco Hispano Americano

SEGUROS MUY PERSONALES

GUADALAJARA: Plaza de los Caídos, 1-1ª derecha

Teléfonos 21 12 07-21 12 08

MONDEJAR: Calle Victoria, num. 1



LLIRIA

65

AZUQUECA

70

# Azuqueca sacó sus primeros positivos en Lliria

CANCHA: Pabellón Pla de l'arc. Un millar de espectadores.

RESULTADO: LLIRIA, 65; Azuqueca, 70. (35-30).

**LLIRIA:** 22 canastas (2 triples) de 50 intentos. 19 de 26 tiros libres. 28 rebotes (9 ofensivos). 20 personales. Jugaron: Bueno(6, -), Frías (2, -), Jiménez (18, ☆☆), Cook (17, ☆), Solsona (9, -) cinco inicial- Navarro (4, ☆), Aurioles (4, -), García (3, -) y Villagrasa (2, ☆).

**C.B. AZUQUECA:** 27 canastas (2 triples) de 60 intentos. 14 de 19 tiros libres. 29 rebotes (9 ofensivos). 23 personales. Jugaron: Rolán (10, ☆), Moya (3, ☆), Saulsberry (15, ☆☆), Hernangómez (13, ☆☆), Taño (12, ☆☆) - cinco inicial-, Ferosell (4, ☆), Oquillas (11, ☆☆☆) y González (2, ☆).

ARBITROS: Abós y Guillén. Mal.

El Azuqueca dio la sorpresa en Lliria venciendo con todo merecimiento al club local por cinco puntos de diferencia. En cualquier caso habría que hablar de sorpresa relativa porque este Lliria no es el del año pasado, casi todos sus jugadores son nuevos, y todavía está muy lejos de encontrar su tono vital.

La primera parte fue muy mal jugada por ambos equipos, que no contentaron de esta manera a los espectadores. La igualdad presidió el marcador pero al final de la primera parte el Lliria tomó una corta distancia de cinco puntos.

Salió lanzado el Lliria en la reanudación y en cinco minutos llegó a desbordar al Azuqueca, colocando un parcial de 14-4, que dejaba a los valencianos con una ventaja de quince puntos. Fue en esos momentos cuando el entrenador del Azuqueca, Rolán, pidió tiempo muerto y dispuso de una zona presionante 3-

2-ya utilizada por este equipo en otros partidos- que rápidamente surtió efecto. El Lliria se encontró sin pasillos para su ataque, comenzaron las pérdidas de balones y los lanzamientos sin posición, y el Azuqueca devolvió a los valencianos un parcial de 2-20 que colocó a los alcarre-

ños por delante: 56-57.

El Azuqueca trasladó todos sus nervios al Lliria, a quien le pudo la tensión de verse con el partido igualado. Se sucedieron los empates y las igualadas mínimas, hasta que faltando poco más de dos minutos, Saulsberry consiguió una canasta decisiva que colocó al Azuqueca con cuatro puntos arriba(73-77). Hasta entonces el americano no había estado acertado en ataque pero lo compensó con su trabajo en defensa.

El último minuto tuvo toda la emoción del baloncesto: Jiménez anotó dos tiros libres(75-77), pero el Azuqueca respondió con tres lanzamientos libres convertidos de Oquillas y Hernangómez.

El Azuqueca había ganado porque, a la hora de la verdad, fue el mejor.



Hernangómez, autor de la canasta que remachó el partido

## VESTUARIOS

### ROLAN

" Estaba seguro de ganar "

Euforia justificada. El Azuqueca volvía con carga positiva de Lliria, un equipo que siempre se dio mal a los alcarreños del Guadalajara, hasta que llegó esta temporada.

- Estaba seguro de ganar. Dije que por más puntos, pero es sufi-

ciente. La primera parte ha sido mala para ambos; después, nuestra zona 3-2, nos permitió organizar mejor el ataque, aun que nuestra defensa individual ha dado resultado positivo. Nos hemos precipitado en el ataque. Se nos nota, todavía, la falta de rodaje. Lo de Andorra fue anormal; es un equipo que tiene una preparación propia de media temporada, no de principio.

Don Camilo  
PUB

... Para ti

AVDA. DEL EJERCITO, 15

19003 GUADALAJARA

## Segunda División

### Caja Guadalajara 58 Cuenca 61

**Caja Guadalajara:** Serra (13), Rúa (3), López (7), Muñoz (1), Magallón (14), Blasco (-), Bustamante (14), Agudo (6) y Pastrana (-).

**Cuenca:** Gonzalez (8), Yubero (17), De las Heras (6), Moraleda (5), Moya (11), Redondo (14), Martínez (4) y Muelas (-).

Arbitros: De Lucas y Llorente.

El conjunto que dirige Pepe Peinado empezó con mal pie su singladura por la Segunda Di-

visión, pagando la novatada y siendo derrotado en su propio campo.

El conjunto Guadalaforeño, que tuvo un comienzo mas que esperanzador, en el que llegó a dobligar a su rival por 29-9, se hundió estrepitosamente en el segundo periodo, en el cual tan solo consiguió anotar la irrisoria cifra de 22 puntos, dejando escapar una victoria que nunca se le debió ir de las manos. La inexperiencia y un cúmulo de errores en los minutos finales costó cara.

### Galco Plasencia 68 Rebote 70

CANCHA: Pabellón Municipal, con unos 200 espectadores, que animaron con intensidad a su equipo.

**GALCO:** Guerrero (12), Vallejo (8), Silvestre (14), Tomás (7), Benítez (10) -cinco inicial-, Blanco (6), Lemos (5) y Blázquez (6).

**REBOTE:** Ledesma (4), Martín (22), Zorita (10), Oliva (3), Díaz (12) -cinco inicial- París (6), Porrón (6), Saravia (5) y García (2).

ARBITROS: Iglesias y Muriel. Tuvieron bastantes fases de imparcialidad, lo que motivó que al final del partido uno de ellos fuera golpeado por varios aficionados exaltados, cuando se dirigía al vestuario. Señalaron 23 personas al GALCO y 25 al REBOTE.

El Club Baloncesto Rebote comenzó su andadura en la Segunda División, con una bri-

llantísima victoria a domicilio en Plasencia, que colma de optimismo al club que preside José Luis Salvador Roncero. En esta categoría, a causa de los arbitrajes, los triunfos fuera de casa están muy caros, y su valor, por tanto, es considerable.

El primer tiempo transcurrió bastante igualado. Ninguno de los dos equipos consiguió despegarse (12-15), (24-23), y al término de este periodo, los guadalajoreños vencían por 31-34.

En la salida del segundo tiempo, los hombres de Chamizo, nuevo técnico del Rebote, cometieron numerosos errores y los extremeños combinaron ventaja peligrosa (44-34, m. 5). Sin embargo, reaccionó bien el Rebote, ajustó sus líneas defensivas, aseguró su rebote y llegó a un final apretado, en el que dio la talla de un mayor aplomo para hacerse con el triunfo.

Saravia, con 11 rebotes, y Martín, en la faceta anotadora, fueron los más destacados del equipo.

MODA CON TODO SU COLOR EN

## PATROS

Sudaderas de caballero  
camisas de caballero  
primeras marcas  
plumíferos caballero,  
señora y niño  
blusas señora  
de todos los estilos  
Jerseys caballero de Moher

Todos los artículos a precios de locura

¡ COMPRUEBELO !



Reportajes: \* Boda  
\* Bautizos  
\* Comuniones

Fotografía Valenzuela  
San Roque, 10 Tel.: 22 06 35

Venta de Material Fotográfico  
Fotocopias  
Plastificados  
Revelado de carretes.



**NATACION**

**Llamada a los jóvenes para el atletismo y la gimnasia rítmica**

El Patronato Deportivo Municipal convoca, a muchachas y muchachos de 14 años en adelante, que quieran realizar pruebas de ingreso en el Club de Atletismo Municipal, a que se personen, en las pistas de atletismo de la Fuente de la Niña, los próximos días 3 y 4 de octubre, a las 18,30 horas.

También se convoca, a las niñas con edades comprendidas entre los 5 y 10 años, a participar en las pruebas de ingreso en el Club de Gimnasia Rítmica, que se llevarán a cabo los días 27 de septiembre y 1 de octubre, en el polideportivo del colegio "Badiel", a las 17,30 horas.

**En Guadalajara, lo que Vd esperaba...**

**PATROS moda joven**

Apertura el día 1 de Octubre en:

**RUFINO BLANCO, 14**

(a 5 m. de Virgen de la Soledad)

**APRENDER A NADAR**

El próximo día 1 de octubre se abre el plazo para inscribirse en los cursos de natación en la piscina cubierta, organizados por el Patronato Deportivo Municipal. El día 1 se inscribirán a niños

de 1 a 5 años; el 2, a niños a partir de 6 y adultos; y el 3, para perfeccionamiento de niños y adultos.

Las inscripciones deben efectuarse en las oficinas del Patronato Deportivo Municipal (primera planta de la Estación de Autobuses), a partir de las 8,30 horas, siendo imprescindible presentar certificado médico y de empadronamiento.

Curso Nacional de entrenadores de fútbol: Convocado por la Escuela Nacional se celebrará de Octubre a Junio en Albacete

**BREVE**

**Curso Nacional de entrenadores de fútbol:**

Convocado por la Escuela Nacional se celebrará de Octubre a Junio en Albacete

**UTILICE UNA ENERGIA QUE NO LE quite EL SUEÑO.**



**DEPORTES EN LA**



**CADA DIA:**

-CLUB DEPORTIVO DESDE LAS 15,05  
-INFORMATIVOS LOCALES (Matinal Ser, Hora 14, Hora 20)

F.M.

**88.6**

**CADA SABADO:**

-CARRUSEL BALONCESTO LOCAL (Desde las 18,00)  
-RETRASMISION DE LOS PARTIDOS DE C.B. AZUQUECA Y C.B. GUADALAJARA

**CADA DOMINGO:**

-CARRUSEL DEPORTIVO  
INFORMACION EN DIRECTO CADA 15 MINUTOS DE LOS PARTIDOS DE C.D. GUADALAJARA Y C.D. AZUQUECA  
-EXTRA DEPORTES (Desde las 21,00)  
RESUMEN DE LA JORNADA

EL DECANO

**TODO EN SER GUADALAJARA**

**TARIFA NOCTURNA**  
UNA DIFERENCIA COMO DE LA NOCHE AL DIA.

CONSULTE A

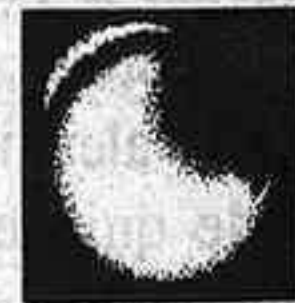

**UNION FENOSA**  
Tel.: 900 101 900

Utilice la energía eléctrica. Es lo más seguro, lo más limpio. Lo más cómodo y ahora más económico gracias a la Tarifa Nocturna.

De esta forma funcionan los nuevos sistemas eléctricos de calefacción y agua caliente por acumulación nocturna.

Mientras usted duerme, se acumula el calor. Así podrá

disfrutar del agua caliente y la calefacción, a mitad de precio, durante el día.

No permita que nada, ni nadie le quite el sueño.

**SISTEMAS ELECTRICOS DE CALEFACCION Y AGUA CALIENTE POR ACUMULACION NOCTURNA.**



LOS YEBENES

0

AZUQUECA

0

# Merecido empate de Los Yébenes ante el Azuqueca

Campo: San Miguel. Poco público. 54.000 pesetas en taquilla. A la misma hora y con motivo de las ferias y fiestas de la localidad había una corrida de toros. Césped en buen estado, terreno muy irregular. En la tribuna, el entrenador del Guadalajara, Lorenzo Calleja.

Resultado: AZUQUECA, 0 - LOS YEBENES, 0  
 ALINEACIONES: AZUQUECA.- David, Pepín, Felipe, Berzosa, Ramón, Romo, Blázquez, Ito, Moya, Cuevas y Angel Mari. Sustituciones: Tras el descanso, Julián por Felipe y, en el minuto 62, Vadillo por Angel Mari.

LOS YEBENES.- Fernando, Bernal, Pedro, Fernando, Salinero, Santi, José Luis, Girón, Herrera, Gato y Magan. Sustituciones: En el minuto 83, Jesús entró por Herrera y, en el 90, Mariano por Gato.

ARBITRO: Saiz Díaz, ayudado en las bandas por Martínez Mañas y Mantecón Hortelano. Buena su labor aunque fue abroncado en repetidas ocasiones por el público. Quizás no midió por el mismo rasero a la hora de sacar tarjetas. No influyó en el resultado, limitándose a pitar lo que vio. Enseñó cartulinas amarillas a: Felipe (minuto 17), Romo (m. 41), al delegado del Azuqueca por pedir un cambio y posteriormente deshacerlo (m. 58), a Vadillo (m. 65) y a Salinero (m. 84).

## Ni bien ni mal, sino todo lo contrario

Hoy no ha podido ser. Sin embargo, el Azuqueca puede darse por satisfecho de que sólo haya sido un punto el que volara del San Miguel, aunque mejor habría que decir que el equipo de Baldo hoy se ha encontrado un punto a tenor de lo que ha sucedido en el terreno de juego.

Sorprendió Los Yébenes desde el comienzo por la excelente posición de sus hombres en el campo. Carlos Barroso había planteado un partido muy serio con nulas florituras y siempre a lo práctico. Quizás pecó de escasa ambición; de lo contrario a estas horas estaría viajando con dos positivos, ya que el Azuqueca no pudo, no supo aunque lo

intentó, llegar media docena de veces con peligro a la puerta de Fernando.



VALENZUELA

**Angel Mari:** Que aunque fue sustituido, no mejoraron las cosas

Minuto 3: primer susto para la parroquia en un excelente disparo de Magan que David oportunamente desvía a corner. Siete minutos más tarde, de nuevo el meta azudense se luce desbara-

tando una bonita acción de Herrera en un balón que se colaba sin remisión.

Hasta que se cumple el primer cuarto de hora no tira a puerta el equipo local; lo hace Ito y fuera.

Los marcajes son férreos por ambas partes, aunque el duelo principal lo llevaron Ramón y Magan, que a lo largo de todo el choque mantuvieron una deportiva lucha.

El Azuqueca como si quisiera resolver pronto ataca de forma desordenada y muy precipitadamente. Cuevas, en el centro del campo, trabaja a destajo, pero no se crean oportunidades y se fallan las pocas que hay. La ventaja de la defensa visitante en los balones largos es evidente. El irregular terreno de juego hace que no se pueda controlar el cuero y jugar al pase corto. Tras el descanso y con la entrada de Julián, Moya se va más hacia arriba pasando el recién salido al centro del campo.

Y pudo marcar el Azuqueca en el minuto 6, en saque de esquina botado por Ito. Rechaza la defensa y Pepín manda por fuera junto al poste izquierdo.

La tónica del juego es la misma: balones largos, patadón al área contraria y rechace de la defensa y... vuelta a empezar.

Los Yébenes se conforma con el empate aunque sus hombres salen con evidente peligro al contragolpe. El Azuqueca busca el gol que le dé los dos puntos. Pudo ser cuando ya las manecillas del reloj pasaban dos minutos, en el corner que saca Pepín, Moya cabecea en el primer palo hacia atrás y Cuevas remata flojo. La providencial mano de Fernando evitó el tanto.

Resultado justo. Partido igualado. Y contentos ambos entrenadores.  PASITEREC

## VESTUARIOS

### Baldo: "El partido se estaba complicando"

Baldo se mostraba satisfecho con el resultado y elogiaba a Los Yébenes: "Nos han controlado muy bien arriba. Tiene dos hombres muy rápidos, un buen centro del campo y la defensa con mucho oficio. Hoy ha sido un de esos partidos que lo intentas y no sale. Nos ha faltado la última jugada que culminara el gol. De todas formas diré que el resultado ha sido justo y que estoy contento porque terminara ya el partido, ya que éste se estaba complicando. La lesión de Ramón cuando había hecho los dos cambios y algunos jugadores que no han estado a la altura de las circunstancias (y no tiene nada que ver con las fiestas, ya que no son de aquí), no han existido en el campo". No criticaba al colegiado, aunque "creo que también debería de haberles intimidado a ellos con tarjetas, al igual que ha hecho con nosotros. Por lo demás, su labor ha sido buena. Nada que objetar".

PASITEREC

PORTILLO

0

GUADALAJARA

0

# El Guadalajara jugó a no perder en Portillo

Diario YA, Toledo. Especial para EL DECANO, de Guadalajara.

Campo de tierra; buenas dimensiones pero regular estado, muy áspero y abombado en el centro. 150 personas.

Resultado. PORTILLO, 0; GUADALAJARA, 0. El partido se jugó el sábado para no coincidir con otros festejos de las fiestas de la localidad.

Jugaron por el PORTILLO: Braojos; Tino (Sánchez), Miguel Angel, Martín, Caballero, Balmori, Almarza, García Baratas, Juan Carlos, Claudio y Mañas.

Por el GUADALAJARA: Edu; Alfredo, David, Ramón, Miguel Pérez, Serna, Alda, Pastor, Martínez, Gil, Ariza, Miguel Angel (Manolo).

Arbitro: Moya Loro. No tuvo grandes problemas. Mostró tarjetas amarillas a Alda y David.

## DOS A NO PERDER

El Portillo, fiel a su costumbre, tampoco logró marcar el sábado ante el Guadalajara, un equipo que acreditó oficio y temple para saber salvaguardar su meta en los momentos de mayor presión de los de Arguedas, y luego emplear el contragolpe con mucho sentido, pero sin resultados prácticos cara a mover el marcador.



VALENZUELA

**Edu,** que volvió a salvar al Deportivo de una derrota

El cuadro de Lorenzo Calleja se cerró de salida, en busca de aguantar el presumible empuje portillano, y lo hizo con tino, acierto y gran eficacia, y sin renunciar, aunque fuera muy de tarde en tarde, a sorprender a la zaga local. Parecía,

en muchos minutos, que los dos equipos habían salido con un firme y principal propósito: no perder. Según fueron pasando los minutos, y sobre todo en el segundo tiempo, el Guadalajara se estiró y comenzó a nivelar el juego en el medio campo, hasta el punto, de llegar con más insistencia a los alcañales de Braojos. En estos segundos cuarenta y cinco minutos, los alcarreños ya no dieron tregua a los portillanos, e incluso se permitieron poner a prueba a Braojos, aunque con poca convicción en el momento supremo del disparo. La sustitución de Miguel Angel por Manolo actuó como auténtico revulsivo, y el Portillo, conformista, acabó por entender que el Guadalajara conservaba más energías, plegándose a una función defensiva de la que los alcarreños no se decidieron plenamente a sacar partido.

Al final, justo empate a cero, ya que las ocasiones de gol, pese a los movimientos de pizarra de unos y otros, no abundaron. De ahí que el 0-0 fuera el tanteo que más justicia hizo a los méritos y los esfuerzos de uno y otro bando. Fueron dos entrenadores y veinticinco jugadores que habían salido a no perder, pero tampoco a ganar claramente. Se entiende mejor la postura del Guadalajara, por aquello de que un punto, se consiga donde se consiga, es un punto.

## VESTUARIOS

### Calleja: "Lo importante es no perder".

El entrenador alcarreño se mostraba práctico: -Veníamos a ganar, pero nos hemos encontrado con un campo duro, mucho viento y con un Portillo que apretaba desde el principio; un portillo que juega bien, sobre todo en el centro y atrás. Creo que el resultado es justo aunque el Portillo haya jugado mejor. Nosotros hemos tenido algunas buenas ocasiones que no hemos sabido aprovechar. Respecto al juego, lo importante es no perder y no pierde el equipo al que no le hacen goles. Si seguimos así estaremos arriba. Pocos equipos salen hoy a ganar; nosotros lo hacemos, aunque con precaución; evitando que no nos hagan goles. No utilicé a Gelo porque no podía meter un delantero más frente a un equipo que nos estaba presionando. Mi propósito es acabar entre los cuatro primeros. Estamos mentalizados para el ascenso y a eso vamos.

## PATROS

Apertura: 1 de Octubre

Rufino Blanco 14. (a 5m. Virgen Soledad)

Algunos de nuestros precios...

- 3 Slips caballero Abanderado..690
- Pantalón niño vaquero.....1.995
- Pantalón vaquero caballero..1.995
- Camisa caballero.....1.495
- Pantalón vestir caballero....2.495
- Falda señora.....1.995
- Jersey señora angora.....2.995

La garantizamos la más completa relación CALIDAD=PRECIO!



# RESULTADOS Y CLASIFICACIONES

## FUTBOL FUTBOL FUTBOL FUTBOL FUTBOL

### III División

#### RESULTADOS

Azuqueca 0 - Los Yébenes 0  
Socuéllamos 4 - Fuensalida 0  
Alcázar 2 - Motilla 0  
At. Albacete 6 - Villacañas 1  
Manzanares 1 - Almagro 2  
Quintanar 1 - Daimiel 1  
Tarancón 1 - La Solana 0  
Madrideos 2 - Talavera 3  
Conquense 1 - Villarrobledo 0  
Portillo 0 - Guadalajara 0

#### CLASIFICACIÓN

	J.	G.	E.	P.	Ptos.
1 Talavera	4	3	1	0	7+3
2 La Solana	4	3	0	1	6+2
3 Gin. Alcázar	4	3	0	1	6+2
4 Daimiel	4	2	2	0	6+2
5 Guadalajara	4	1	3	0	5+1
6 Villarrobledo	4	2	1	1	5+1
7 Socuéllamos	3	2	0	1	4+2
8 At. Albacete	4	2	0	2	4
9 Los Yébenes	4	0	4	0	4
10 Madrideos	4	1	2	1	4
11 Almagro	4	2	0	2	4
12 Conquense	4	1	2	1	4
13 Azuqueca	4	1	2	1	4
14 Portillo	4	0	3	1	3-1
15 Tarancón	4	1	1	2	3-1
16 Villacañas	3	1	0	2	2-2
17 Quintanar	4	0	2	2	2-2
18 Fuensalida	3	0	2	1	2-2
19 Manzanares	4	0	1	3	1-3
20 Motilla	3	0	0	3	0-2

#### PRÓXIMA JORNADA

AZUQUECA - Socuéllamos  
Fuensalida - Gin. Alcázar  
Motilla - At. Albacete  
Villacañas - Manzanares  
Almagro - Quintanar  
Daimiel - Tarancón  
La Solana - Madrideos  
Talavera - Conquense  
Villarrobledo - Portillo  
Los Yébenes - GUADALAJARA

### 1ª Regional Ordinaria

	J.	G.	E.	P.	F.	C.	PUNTOS
PANTOJA	3	3	0	0	11	3	6+2
MARCHAMALO	3	3	0	0	6	2	6+2
FONTANAR	2	2	0	0	8	1	4
BRIHUEGA	3	1	2	0	5	3	4
MALAGA DEL F	3	1	1	1	6	5	3-1
FONTENSE	2	1	0	1	2	2	2-2
ALBALATE	2	0	2	0	3	3	2-2
HUMANES	1	1	0	0	1	0	2
TORREJON DEL R	3	0	2	1	2	3	2
SANTA CRUZ	3	1	0	2	4	7	2
ALOVERA	1	0	1	0	1	1	1+1
AÑOVER	2	0	1	1	2	3	1+1
CABANILLAS	2	0	1	1	2	3	1-1
EL CASAR	2	0	1	1	3	6	1-1
YUNQUERA	2	0	1	1	2	4	1+1
ESPINOSA	3	0	1	2	2	7	1-1
JADRAQUE	2	0	1	1	1	4	1+1
SACEDON	1	0	0	1	1	5	0

CLASIFICACION

### 1ª Regional Ordinaria

#### RESULTADOS

SACEDON - CABANILLAS S/R  
PANTOJA 5 - EL CASAR 2  
BRIHUEGA 2 - YUNQUERA 0  
HUMANES 1 - SANTA CRUZ 0  
MALAGA DEL F. 3 - JADRAQUE 0  
FONTANAR 3 - ESPINOSA 0  
TORREJON DEL REY 0 - FONTENSE 1  
MARCHAMALO 1 - AÑOVER 0  
ALBALATE 1 - ALOVERA 1

#### PROXIMA JORNADA

CABANILLAS - ALBALATE  
EL CASAR - SACEDON  
YUNQUERA - PANTOJA  
SANTA CRUZ - BRIHUEGA  
JADRAQUE - HUMANES  
ESPINOSA - MALAGA DEL F.  
FONTENSE - FONTANAR  
AÑOVER - TORREJON DEL R.  
ALOVERA - MARCHAMALO

## BALONCESTO

### Primera "B"

#### CLASIFICACION

	J.	G.	P.	F.	C.	P.
CAJAMADRID	3	3	0	240	189	6
ANDORRA	3	2	1	274	244	5
LAGISA	3	2	1	231	212	5
LOYOLA 91	3	2	1	247	235	5
GUADALAJARA	3	2	1	207	199	5
SANTA COLOMA	3	2	1	236	230	5
AZUQUECA	3	2	1	221	239	5
CARTAGENA	3	2	1	224	234	5
MALLORCA	3	1	2	249	246	4
HUELVA	3	1	2	249	247	4
G. CANARIA	3	1	2	213	213	4
HOSPITALET	3	1	2	233	239	4
CAJABADAJEZ	3	1	2	209	217	4
LLIRIA	3	1	2	196	208	4
LOJA	3	0	3	247	276	3
TENERIFE	3	0	3	223	271	3

#### PROXIMA JORNADA

LAGISA - LLIRIA  
GRAN CANARIA - GUADALAJARA  
TENERIFE - BADAJOZ  
CARTAGENA - HOSPITALET  
STA. COLOMA - CAJAMADRID  
MALLORCA - LOYOLA 91  
ANDORRA - HUELVA  
AZUQUECA - LOJA

#### RESULTADOS

LLIRIA 65 - AZUQUECA 70  
LOJA 91 - ANDORRA 102  
HUELVA 88 - MALLORCA 75  
LOYOLA 91 86 - STA. COLOMA 84  
CAJAMADRID 80 - CARTAGENA 65  
HOSPITALET 81 - TENERIFE 76  
CAJABADAJEZ 80 - G. CANARIA 75  
GUADALAJARA 62 - LAGISA 80

### II División, Grupo F-B

#### RESULTADOS

MERIDA 54 - CABA 74  
ALMENDRALEJO 66 - CACERES 115  
CAJA GUADALAJARA 58 - CUENCA 61  
INFANTE 101 - BBC 77  
VILLACAÑAS 73 - DONCEL 88  
GALCO 68 - REBOTE 70

### Juvenil Provincial

#### RESULTADOS

SPORT. ALCARREÑO 1  
CABANILLAS 1

YUNQUERA 2  
GUADALAJARA 1

AZUQUECA 3  
BRIHUEGA 3

SIGÜENZA 6  
PMD 2

Descansó: MARCHAMALO

#### CLASIFICACION

	J	G	E	P	F	C	PT.
SIGÜENZA	1	1	0	0	6	2	2
YUNQUERA	1	1	0	0	2	1	2
CABANILLAS	1	0	1	0	1	1+1	
S. ALCARREÑO	1	0	1	0	1	1+1	
AZUQUECA	1	0	1	0	3	3	1-1
BRIHUEGA	1	0	1	0	3	3	1+1
GUADALAJARA	1	0	0	1	1	2	0
PDM GU	1	0	0	1	2	6	0
MARCHAMALO	0	0	0	0	0	0	0

#### PROXIMA JORNADA

CABANILLAS  
SIGÜENZA  
CD GUADALAJARA  
SPORT. ALCARREÑO

BRIHUEGA  
YUNQUERA

PDM GUADALAJARA  
MARCHAMALO

Descansa: AZUQUECA

#### CLASIFICACION

	J	G	P	F	C	PTOS
CACERES	1	1	0	115	66	2
CABA	1	1	0	74	54	2
INFANTE	1	1	0	101	77	2
DONCEL	1	1	0	88	73	2
CUENCA	1	1	0	61	58	2
REBOTE	1	1	0	70	68	2
GALCO	1	0	1	68	70	1
GUADALAJARA	1	0	1	58	61	1
VILLACAÑAS	1	0	1	73	88	1
BBC	1	0	1	77	101	1
MERIDA	1	0	1	54	74	1
ALMENDRALEJO	1	0	1	66	115	1

#### PROXIMA JORNADA

REBOTE - MERIDA  
DONCEL - GALCO  
BBC - VILLACAÑAS  
CUENCA - INFANTE  
CACERES - GUADALAJARA  
CABA - ALMENDRALEJO



FUTBOL-SALA

**Tomás Plaza (Cafetería Santo Domingo):**  
*"Algunas personas de este deporte no merecen ni la equipación con la que se visten"*

Tomás Plaza ha sido, de siempre, un gran amante del deporte en general y del fútbol-sala en particular y se le nota un poco triste al hablar de este deporte y de las algunas personas que lo rodean, y aunque nosotros ya habíamos oído algo sobre el tema, quisimos que el mismo Tomás nos lo contase.

*¿Por qué ese cambio con respecto al fútbol-sala?*

-Pues porque la mayoría de la gente que yo he tratado en el fútbol-sala, técnicos y jugadores en concreto, me han defraudado totalmente.

*¿Qué razón me das para estar defraudado?*

-Sin querer generalizar total-

mente, en el ambiente que me he movido, jugadores y técnicos no tienen ni categoría, ni personalidad para estar en los puestos que han ocupado.

*¿Puedes ser un poco más explícito?*

-Si se hubiesen comportado normalmente conmigo, la verdad es que seguiría teniendo equipo a nivel nacional, provincial y de base.

*¿Por qué no al equipo de nacional?*

-Pues sencillamente, porque me pidieron dinero en metálico por los resultados. Entonces, viendo la poca preocupación de algunos jugadores y técnicos, lógicamente me eché para atrás, pues creo que esta es una forma de acabar rápidamente con el

fútbol-sala en Guadalajara.

*¿Qué gastos tuviste el año pasado con este equipo?*

-Pues alrededor de un millón de pesetas, que yo creo que es una buena cantidad, sobre todo si pensamos que me lo he gastado con una serie de personas que lo único que han hecho ha sido divertirse a costa de una empresa generosa y pienso que se van a aprovechar de otras empresas que no saben casi nada de esto. Además te diré también que esta gente solamente buscaba una buena equipación para presumir, y la prueba de ello está en que no la quieren devolver por nada del mundo.

*¿Piensas que esta gente que tú dices juega más bien por dinero al fútbol-sala en Guadalajara?*

-Efectivamente, y además te digo que si no hubiera dinero por medio, creo que estos señores no estarían en el equipo donde van a actuar en la presente temporada.

*Entonces, ¿qué balance en concreto haces de la temporada pasada?*

-Pues, sencillamente, que gracias a estas personas hemos hecho el ridículo en muchas canchas de juego por falta de gente en los desplazamientos y el bajo rendimiento en algunos de ellos.

*¿Pero seguirás apoyando al deporte en general?*

-Efectivamente, y al fútbol-sala en particular también, pues tengo un equipo en primera provincial al que no pienso abandonar, pues se han portado bien conmigo, y además pienso que cuanto más abajo miras en este deporte es donde mejor gente te encuentras y mejor se porta en todos los aspectos, sobre todo en el personal, que al fin y al cabo es el que verdaderamente cuenta en esta vida.

**Jesús Fuentes Parrilla,**  
presidente de Master Sport - Asisa:  
*"Hemos fichado a los mejores jugadores de Guadalajara"*

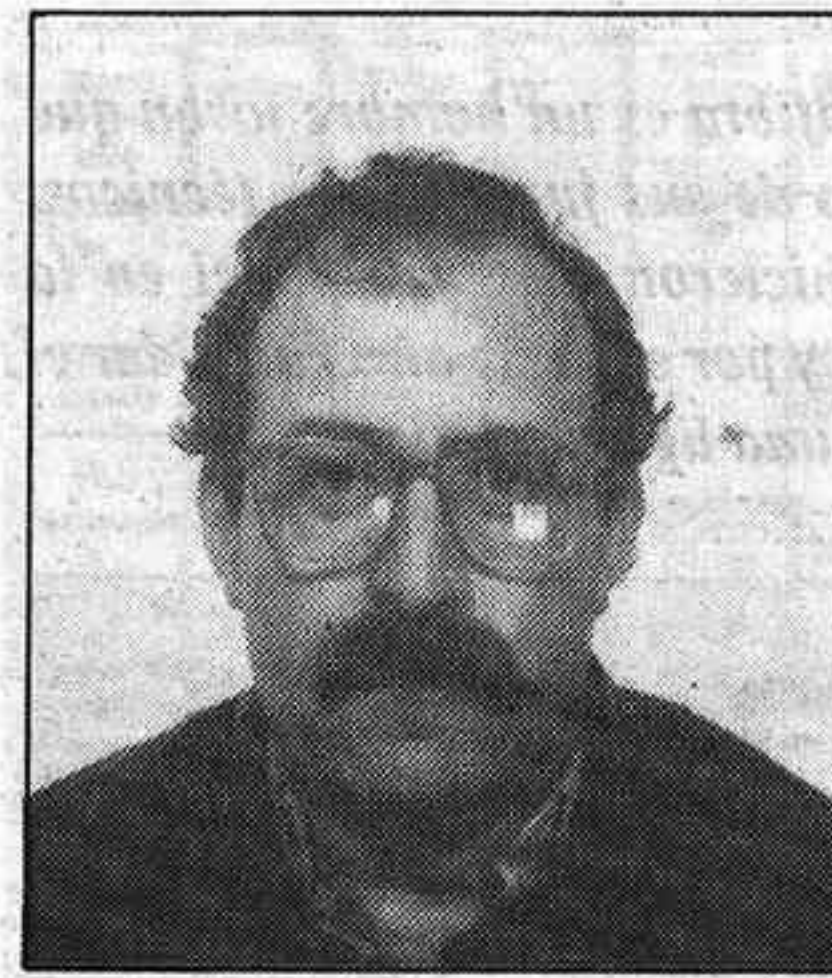

Jesús Fuentes es el presidente del único equipo de fútbol-5 que existe en Guadalajara y que va a afrontar su quinta temporada en liga nacional, aunque con distintos sponsor y distinta modalidad en esto del fútbol-sala.

Y la primera pregunta que le formulamos es el porqué la creación de Master Sport-Asisa para la liga nacional.

-Lo único que hemos hecho ha sido cambiar de patrocinador, pues llevamos ya cuatro años en liga nacional, primeramente, el la Federación Española de Fútbol-Sala y luego al separarse en la Liga Nacional de Fútbol Sala, y hemos tenido, como ya te he dicho, diversos sponsor a lo largo de estos años, siendo el primer presidente Eladio Freijo y ahora, en esta nueva etapa, me ha tocado ser a mí, aunque ya llevaba dos años en la directiva.

*¿Cuántas personas formáis la totalidad del equipo?*

-Pues mira, en la Directiva estamos, Antonio Pasabados,

Ramiro Viana, Pepe Santamaría, Alfonso Luque, Justo Galán, Eladio Freijo, Julio Robles y yo, y los cargos los tenemos repartidos de la siguiente manera, además de la presidencia, que este año la ostento yo: Vicepresidentes: Eladio Freijo y Pepe Santamaría; Secretario Técnico: Antonio Pasabados; Delegado de equipo: Julio Morales; Delegado representante de los jugadores: Ramiro Viana; Secretario: Alfonso Luque, y Vocal: Justo Galán. Y ya en cuanto a la plantilla, la forman los siguientes jugadores: Porteros, Martín y Nuco; Defensas, Mena, Raúl, Alvaro, Andrés, Dalda y Magro; delanteros, Leyva, Pepe, Avellano (ex-jugador del Deportivo Guadalajara), Oscar y José Manuel. Técnicos: Paco Gálvez y Antonio Sánchez.

-Me imagino que vuestras aspiraciones, dada la gran experiencia que tienen acumulada vuestros jugadores, será la máxima.

-Efectivamente, nuestra aspiración es optar a los puestos de cabeza, ya que hemos fichado a los mejores jugadores de Guadalajara y hemos remodelado en un 60 por 100 la plantilla que teníamos en la anterior campaña (Pasa a la página siguiente)

PROXIMA JORNADA

DIVISION DE HONOR

M. Tamaya Clavin - Calesa.....	29	16,45	Polidep. San José
Mueblesnars - Joyería Gusán.....	29	18,00	.....
Recuperaciones - Avis GU.....	29	19,30	.....
C. Plaza Ibercaja - Expert-Av.....	29	21,00	.....
La Parra - Caja Provincial.....	30	11,45	.....
D. Del Río - Hogar Extremeño.....	30	12,00	.....
Ibercaja - San José.....	30	19,00	.....

PRIMERA DIVISION

Opel Seur - C. Plaza-Koxka.....	29	15,30	Polidep. San José
Secomar - Servicio Del Mar.....	29	16,00	Marchamalo
Rio Sangay - Arte Ges.....	29	17,15	Marchamalo
Olimpiada - San Francisco.....	29	16,30	San Francisco
Dis. Del Moral - Sanz Cubero.....	30	9,30	Polidep. San José
Konde - Hospital.....	30	13,15	.....
Mercantil-Becor - MD Quatro.....	30	11,15	Balconcillo 1
Santo Domingo - Colgate.....	30	11,30	Colgate

SEGUNDA DIVISION

Hispafer - Peña Caracol.....	29	16,30	Hispafer
Azuqueca FS - Jaque.....	29	17,15	Balconcillo 2
L. Arrialux - Juventudes CDS.....	29	16,00	Balconcillo 1
R. Romojaro - Ala de Mosca.....	29	17,15	Balconcillo 1
Trijuque - Olimpiada.....	30	10,00	Balconcillo 2
Doñoro - R. Barranco.....	30	11,15	Balconcillo 2
I. Plaza - Bar Jabe.....	30	11,15	Marchamalo
Isover - Rubio y Bordoy.....	30	16,30	Polidep. San José

TERCERA DIVISION

Tainsa Chiloeches - Tudor.....	29	16,00	Balconcillo 2
Arbitros Fútbol - Vinacoteca.....	29	16,00	San Roque 1
U.E. Fenosa - Bar Gin Fizz.....	29	17,15	San Roque 1
Arriacense - Diputación.....	30	17,45	Polidep. San José
Radio Nacional - Maravillas.....	30	10,00	Balconcillo 1
Asturiano Tamaru - Tecneon Maf.....	30	12,30	Balconcillo 1
Centro Maderero - Discoteca GU.....	30	11,15	San Roque 1
Juveniles - Konde Ayto. Brihueg.....	30	10,00	Marchamalo

BAR - RESTAURANTE

CLUB DE CAMPO

LA ESPECIALIDAD ES SU COCINA  
(COCHINILLO ASADO AL HORNO DE LEÑA)

BODAS - BANQUETES - RECEPCIONES DE EMPRESA

CARRETERA DE GUADALAJARA - CUENCA, KM. 1,300  
TELEFONO 22 76 33 - GUADALAJARA

RECUPERACIONES  
GUADALAJARA, S.A.



RECUPERACIONES  
INDUSTRIALES Y  
TODA CLASE DE  
PAPEL Y CARTON

Ctra. Fontanar, km. 1 - Polig. Henares  
Teléfono (911) 21 35 57  
19004 - GUADALAJARA



Comercial DIAZ, S.A.  
MAQUINARIA Y MOBILIARIO DE OFICINA

Exposición, Venta y Servicio Técnico:  
Avenida del Ejército, 9 F  
Teléfs. (911) 23 14 02 - 23 16 01  
Fax (911) 21 65 67  
GUADALAJARA

olivetti



olimpiada

C/MEDINA, 12 - Tel. 23 10 73  
GUADALAJARA

EL FUTBOL SALA,  
LO NUESTRO

Indalo

Pub

TU COPA  
EN TU AMBIENTE

Plaza San Esteban, 9  
GUADALAJARA



**FUTBOL-SALA**

# Polifibra afronta su primera temporada en liga nacional con grandes aspiraciones

**Germán Retuerta Sánchez (Presidente): "Confiamos plenamente en la juventud"**

*El presidente del equipo de Polifibra es un hombre joven que está orgulloso del comportamiento de sus jugadores y técnicos, pues no en vano el año pasado hicieron un gran papel en la División de Honor de Guadalajara y por eso este año van a dar el paso de actuar por primera vez en una liga nacional.*



**Equipo de Polifibra, categoría cadete, que fueron terceros en el campeonato de España.**

-Lo primero que le preguntamos al presidente es cómo surgió la idea de participar en liga nacional.

-En primer lugar por la labor realizada la temporada pasada, en que se nos escapó el campeonato provincial por auténtica mala suerte, y porque los chicos se lo merecen, pues llevan actuando muchos años juntos y queremos llevar a cabo una experiencia nueva fuera de las fronteras alcarreñas, pues mis jugadores se lo merecen y están tan ilusionados que no me he podido negar.

-¿Qué presupuesto supone esta nueva aventura?

-Pues en realidad tampoco va a resultar demasiado cos-

to, pues al ser los desplazamientos a Madrid, nos iremos a las 500.000 ó 600.000 pesetas.

-¿Dónde vais a jugar, en Guadalajara o en Azuqueca?

-En principio hemos pensado que sea en Azuqueca, ya que casi todos los jugadores son de esa localidad y lógicamente la gente vibrará más con el equipo, aunque haremos lo posible por jugar algún partido en Guadalajara.

-Dada vuestra inexperiencia en este tipo de competiciones, ¿qué aspiraciones teneis?

-Eso lo veremos en las primeras jornadas, aunque en principio son las máximas.

-¿Dónde entrenais?

-En el polideportivo de

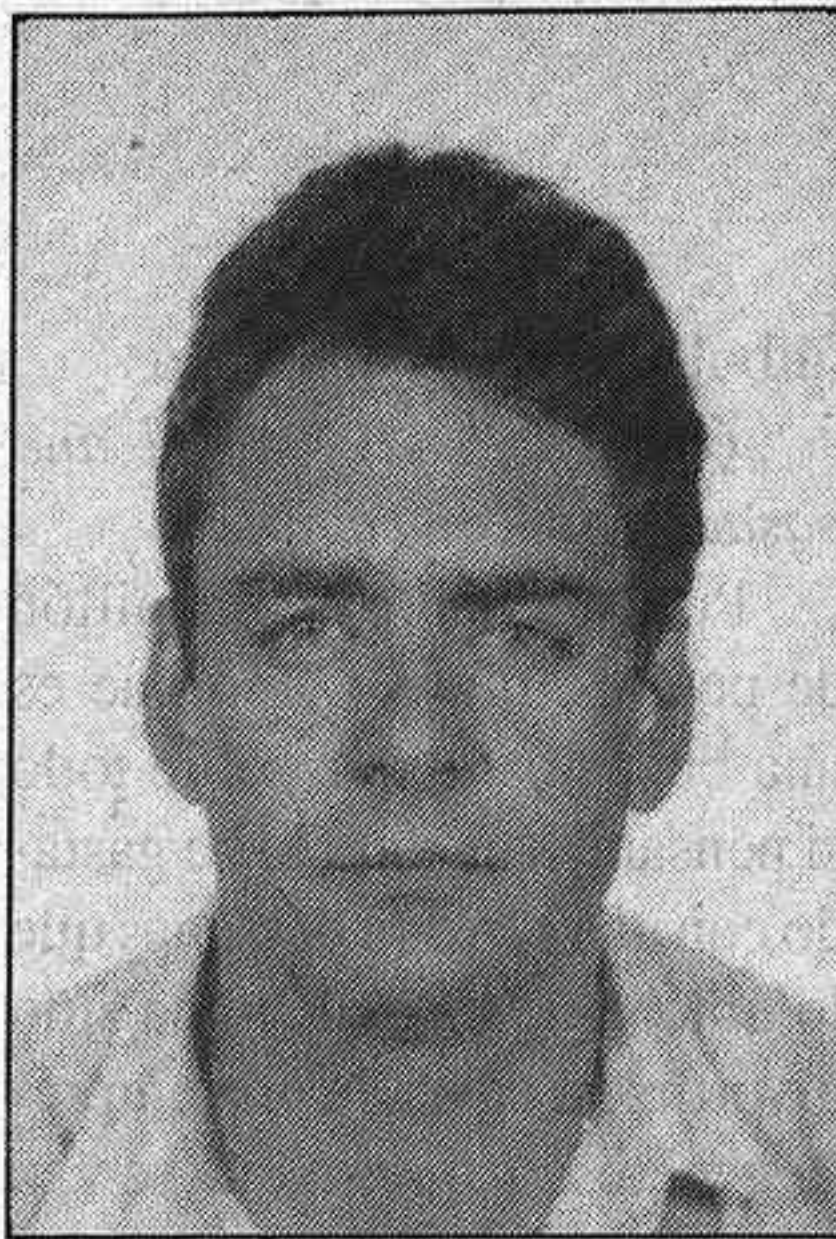

*Azuqueca, tres días a la semana y ya llevamos un mes haciéndolo para llegar al principio del campeonato con las máximas garantías.*

-¿Qué les dirías a tus jugadores ante el inicio de la temporada?

-Pues que la empresa está muy satisfecha con la labor realizada, tanto por ellos como por el cuadro técnico y junta directiva, y que tenemos plena confianza en su juventud ya madura, dado que llevan ya muchos años jugando juntos desde las categorías inferiores.

Y ya, por último, decir que esperamos la máxima colaboración de los responsables de la parcela deportiva en la Corporación Municipal, por el bien de todos en general.



**José Luis Moraga (entrenador): "Trabajaremos más con el pivot y los bloqueos"**

-¿Con qué plantilla cuentas para la temporada?

-Como porteros, Jorge y Manolo; cierres, Senén, Juanjo y Manuel; alas, Gaspar, Quini, Javi y Juan Luis; pivots, Richar, Juanje y Pedro.

-¿Qué sistema vais a utilizar?

-Basicamente el mismo, aunque

*trabajaremos más con los bloqueos y con el pivot.*

-¿Entrenamientos?

-Estamos esperando el calendario oficial del polideportivo para poder hora y día tanto de entrenamientos como de los partidos oficiales, pues en realidad somos los terceros en discordia.

**Jesús Fuentes: "Esperamos el apoyo de la gente que acuda a los partidos"**

(Viene de la página anterior) ña, por lo que creo que hemos formado un equipo muy competitivo que espero nos de buenos resultados tanto en esta temporada como en las siguientes, dado que nuestro objetivo es continuar con este equipo en liga nacional.

-¿Cobran tus jugadores?

-En principio, ni una peseta en metálico. Tendremos con ellos detalles en fechas señaladas, como puede ser su cumpleaños, etc. o si alguna vez necesitan algo por pérdida de tiempo, por ejemplo en su trabajo...

-¿Qué presupuesto teneis?

-Alrededor de dos millones y medio de pesetas, que salen de Asisa y Master Sport como principales patrocinadores, además de Hercesa, Sanjo y diez casas comerciales de Guadalajara.

-¿Tienes algún proyecto aparte del presupuesto?

-Pues sí. Hemos pensado hacer socios-colaboradores con unos números para un sorteo de 100.000 pesetas en combinación con la lotería de Navidad.

-¿Deseas añadir alguna cosa más?

-Solamente decir que creo que toda la gente del fútbol-sala de Guadalajara somos iguales y que las críticas destructivas son absurdas. El año pasado las gradas del polideportivo se poblaron poco de gente y sólo era para criticar. Este año, dado que hemos fichado a los jugadores que esta gente pedía, esperamos que las críticas desaparezcan y la gente nos apoye masivamente.

Y por último, decir también que tenemos en proyecto crear una escuela de fútbol-sala en Guadalajara para tratar de subir el nivel de este deporte en nuestra capital.

**TROFEOS AGHER**  
TROFEOS Y REGALOS  
FIN DE TEMPORADA  
Polígono del Henares, parcela 101  
Apdo. Correos 132  
Teléf. (911) 21 18 79 - Guadalajara

**Comercial VALIENTE**  
DISTRIBUIDOR OFICIAL  
FRIO INDUSTRIAL  
REGISTRADORAS TEC  
SERVICIO TECNICO  
C/. Toledo, n.º 6  
Teléf. 22 88 52 - Guadalajara

**MASTER SPORT**  
TODO EN DEPORTE  
No hacemos campeones, pero vestimos a los campeones  
Cardenal Glez. de Mendoza, 9 - Teléfono 22 56 02 - 19001 Guadalajara

CAFETERIA - RESTAURANTE  
**SANTO DOMINGO**  
EN EL SITIO IDEAL CON  
EL SERVICIO QUE USTED MERECE  
¡CONOZCA SUS NUEVOS SALONES!  
Plaza Pablo Iglesias, 2 - 19001 GUADALAJARA  
Telefonos 23 19 99 - 21 48 61



# Motor

## Presentación del Turbo De Tomaso

El próximo día 28 por la noche se presentará en la discoteca Manía el nuevo Turbo de Tomaso, un italiano que combina su agilidad y potencia con la fiabilidad, el confort y la seguridad. Incorpora todas las comodidades de un pequeño utilitario: capó del motor con toma de aire dinámica, parachoques envolvente de polipropileno, puertas laterales con elevación eléctrica, cristales atérmicos, parabrisas estratificado....

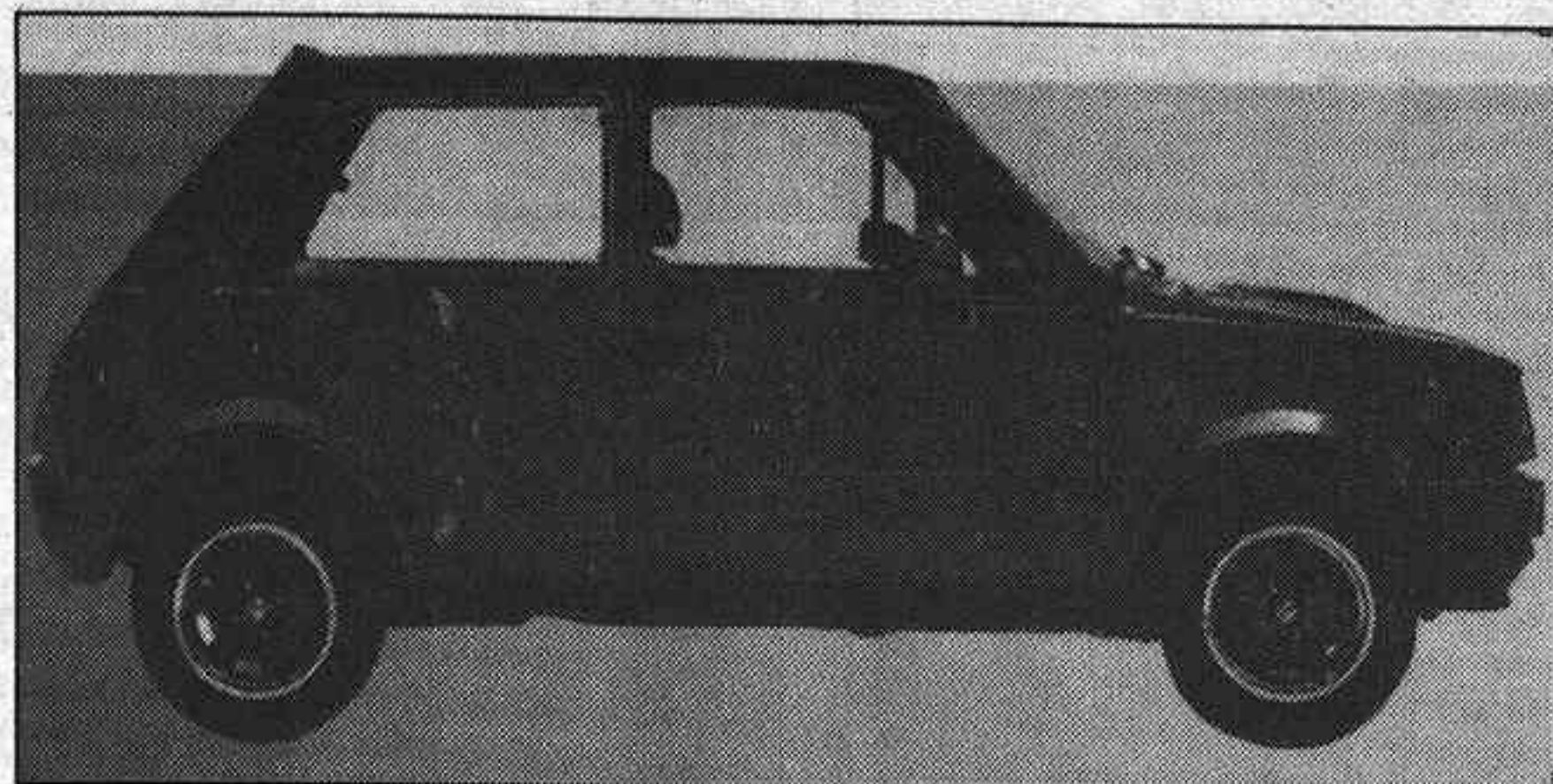

Puede llegar a desarrollar una potencia de 72 CV a 5.800 revoluciones por minuto. Además está dotado de un carburador anti-contaminación tipo Aisan, de

doble cuerpo invertido, con retorno de carburante sobrante al depósito y bombín de recuperación. En resumen, un salto de potencia y mucha fiabilidad.

El motor es un Daihatsu CB-61 (transversal de tres cilindros).

## Nuevo Audi Coupé S 2

Siguiendo la línea que Audi inició con su Quattro y continuó con el S1, en la base del Coupé, sale ahora a las carreteras el nuevo Audi Coupé S2, comercializado bajo pedido.



Su dotación técnica es de lo mejor. Posee un motor de cinco cilindros, cada uno con cuatro válvulas, inyección de última generación y turbo con intercambiador térmico. Su potencia es de 220 CV en versión catali-

zada. A esto se añade una tracción eficaz, frenos de disco para las cuatro ruedas y sistema antibloqueo ABS.

Esto unido a una cuidada estética, hace del Audi Coupé S2 una de las maravillas entre los pequeños de la familia Audi.

### Alfa 75 Trofeo I. E., serie especial

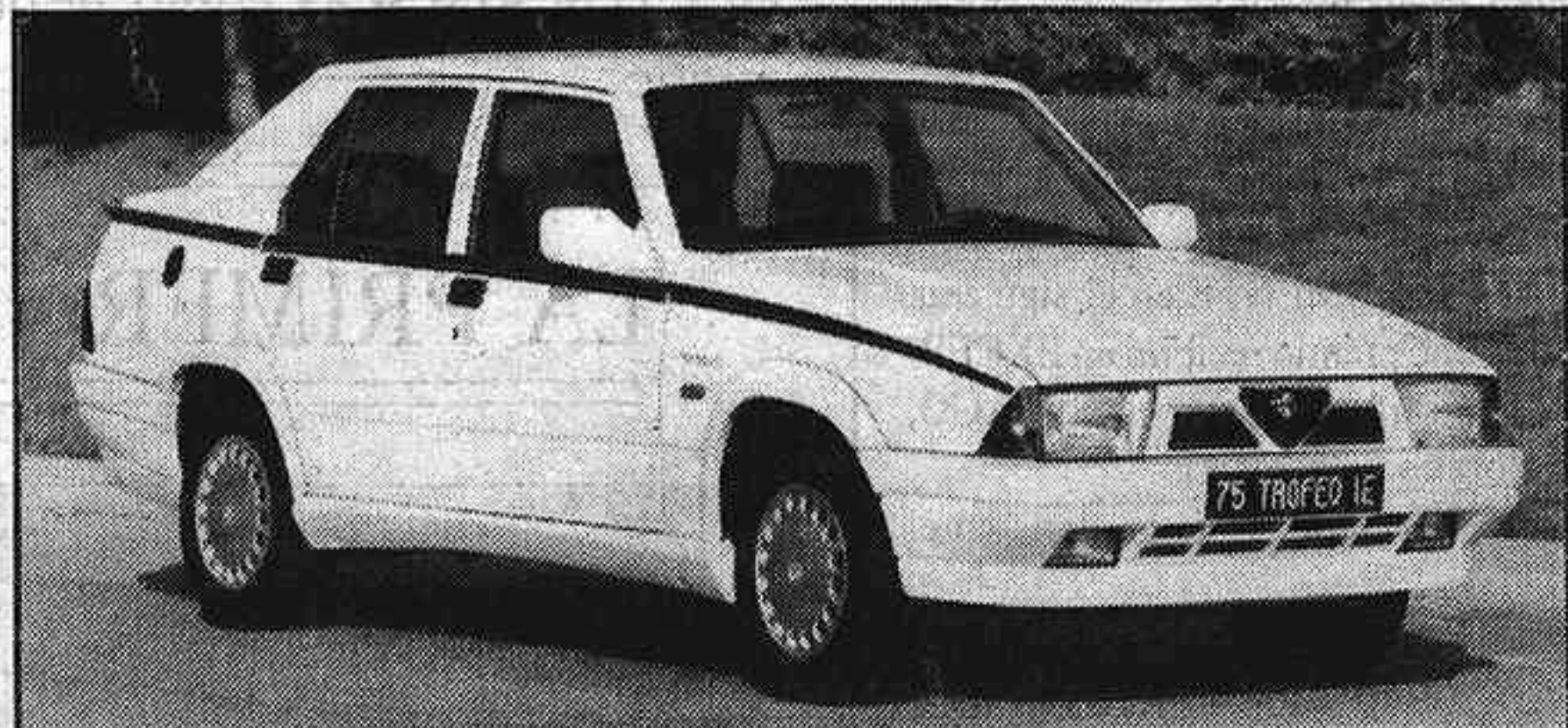

El nuevo Alfa 75 Trofeo I.E. adopta el motor de 1.570 c.c., que como el resto de la gama incorpora un sistema integrado de gestión electrónica y encendido digital, así como una distribución de doble árbol de levas con variador de fase. Estas características la permiten, sin perder elasticidad, desarrollar una potencia de 107 CV., con un consumo de 6,71 a 90 km/h.

El completo equipamiento de toda la gama Alfa 75 que ya incluye, de serie, servodirección, cierre centralizado, elevación eléctrica, volante regulable y Alfa Control, se ve incrementado en esta serie especial con un kit deportivo que incorpora: dos espejos laterales y parachoques y parrilla delantera en color carrocería, spoiler trasero, faros antiniebla, aletines en los pasos de rueda y bajos de carrocería aerodinámicos. El precio final del Alfa 75 Trofeo I.E. es de 1.860.000 pesetas.

## El Guadadefinido

### El pueblo fantasma

SORTEO MENSUAL

Concurso de EL DECANO DE GUADALAJARA patrocinado por Centro de Moda "Taylor".

"El Guadadefinido" es un pasatiempo en el que tras resolver las cuestiones planteadas, se debe descifrar el nombre del pueblo de la provincia de Guadalajara que está camuflado en el conjunto de letras. Para ello debe entresacar aquellas marcadas con un punto (\*) en la casilla correspondiente y, tras ordenarlas, dar con "El pueblo fantasma". Con el fin de facilitar la labor de búsqueda se insertará una breve pista para localizar, con mayor certeza, el nombre que se solicita.

Se mira en las aguas de un embalse: -----

DESEOS MALO	RETALES ROSTRO	PERIODO DE TIEMPO DIOS DEL SOL	VENTILAR OXÍGENO	ANTA RUMIANTE	LOSA PEQUEÑA
SATANAS PELEA			REY DE EGIPTA HECHO EN CASA	LETRA DOBLE IDEAR	
ÁREA MARIPOS	BALSA DE TRONCOS PILLO	DECRETOS DEL ZAR ESPETÓN			ESTE MOTEAJO
ABREVIADO MECÁNICA	BAILE CANARIO CORDIAL		AVANCE PARCIAL GASTADOS	GATO EN INGLÉS ERARIO PÚBLICO	
POPULARES ALBA		ALBERTO PINTOR ALEMÁN OSCURO			DÍFAMOS
RELIGIOSA AFIRMACIÓN			OVALADO ÓRGANOS VISUALES	—800— VASERA	
	ENFADOS ERBIO	AUREA NOSOTROS			ROENTGEN MATRÍCULA DE LEÓN
QUE TIENE VERAS RESES DE LIDIA				VOZ AL TELÉFONO SEGURIDAD VOCAL	
			EMTES		

#### BASES DEL CONCURSO

1ª Recortar el cupón adjunto (no valen fotocopias y se pueden enviar tantos cupones como deseen) y remitirlo, por cualquier procedimiento, a EL DECANO DE GUADALAJARA, concurso "El Guadadefinido", C/Luis de Lucena, 2.2º. 19001-GUADALAJARA, antes de las doce horas del último sábado de cada mes. Con los cupones que hayan acertado la solución de los "Guadadefinidos" que se vayan publicando durante el mes en curso se realizará un sorteo público, en el centro de moda "Taylor", Virgen del Amparo, 25, el último sábado de cada mes, a las cinco de la tarde.

2ª El nombre del ganador se notificará EXCLUSIVAMENTE en el primer número de cada mes de EL DECANO DE GUADALAJARA. El agraciado deberá ponerse en contacto con esta Redacción donde se le hará entrega de un vale para recoger un traje de caballero o señora, a elegir, por valor de TREINTA MIL PESETAS, en el centro de moda "Taylor".

3ª En este concurso no podrá participar personal de EL DECANO DE GUADALAJARA ni familiares directos.

#### Concurso "El Guadadefinido"

##### Cupón de participación

"El pueblo fantasma" del nº \_\_\_\_\_ de EL DECANO, es

D. \_\_\_\_\_  
 Domicilio: \_\_\_\_\_  
 Tfno: \_\_\_\_\_ Localidad: \_\_\_\_\_  
 Edad: \_\_\_\_\_ Provincia: \_\_\_\_\_

# Centro de Moda

C./ Boixareu Ribera 107

# TAYLOR

y

Padre Félix Flores, 4.



" Está en Guadalajara "

# Está en Guadalajara

Concurso de EL DECANO DE GUADALAJARA con el patrocinio de SIMAGO.

EL DECANO DE GUADALAJARA presenta a sus lectores un concurso que aparecerá ininterrumpidamente las próximas semanas en donde pretendemos poner a prueba la capacidad de observación y sus conocimientos sobre la provincia en que vivimos: Guadalajara. Cada semana publicaremos una fotografía, que puede ser un detalle o una vista completa, de un lugar, un monumento, una calle o un pueblo de Guadalajara. Le invitamos a averiguarlo y a ganar un EXCEPCIONAL LOTE DE PRODUCTOS SIMAGO como premio semanal.

## SORTEO SEMANAL

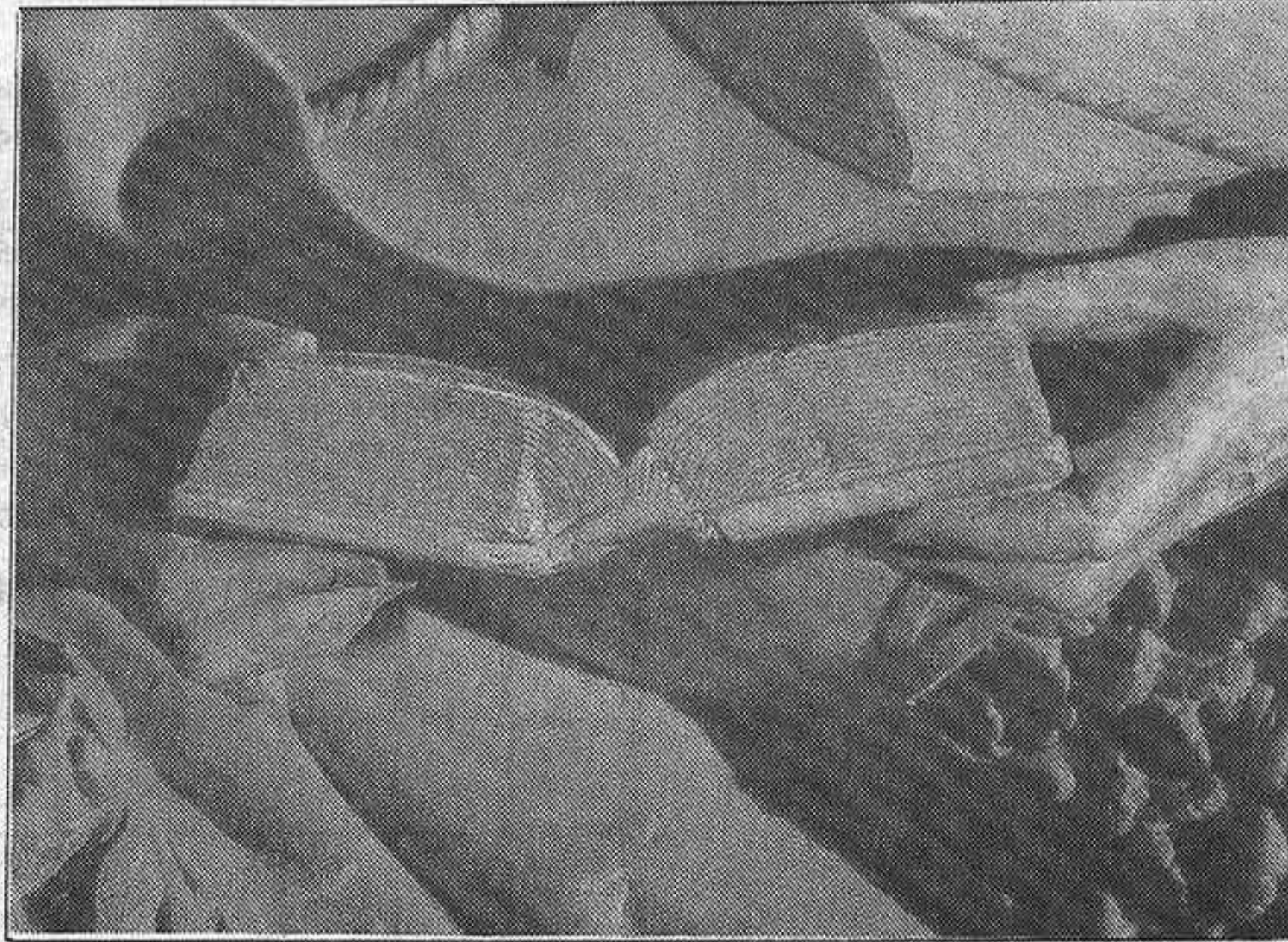

Esta fotografía corresponde a un monumento de la provincia de Guadalajara. ¿Sabe cuál es?. Si tiene la solución recorte el cupón adjunto y envíelo a EL DECANO DE GUADALAJARA. Concurso "Está en Guadalajara". C/ Luis de Lucena, 2.º. (Apartado 73). 19001-GUADALAJARA. El nombre del ganador será publicado en nuestro próximo número. Si es usted, póngase en contacto con nosotros y recibirá un vale para retirar un EXCEPCIONAL LOTE DE PRODUCTOS "SIMAGO".

### Cupón de participación concurso ESTÁ EN GUADALAJARA

La fotografía publicada en el nº \_\_\_\_\_ de EL DECANO DE GUADALAJARA corresponde a \_\_\_\_\_  
Nombre del concursante D. \_\_\_\_\_  
Domicilio: \_\_\_\_\_ Tfno: \_\_\_\_\_  
Localidad \_\_\_\_\_  
Provincia \_\_\_\_\_

### BASES DE PARTICIPACION

- 1º. Recortar el cupón adjunto (no se admiten fotocopias y se podrán enviar cuantos cupones deseen) y enviarlo a nuestra redacción, por cualquier procedimiento, hasta las CATORCE horas del lunes siguiente a su publicación para entrar en el sorteo público que se celebrará, a partir de la citada hora, en caso de que hubiera más de un acertante
- 2º. El nombre del ganador se notificará EXCLUSIVAMENTE en el siguiente número de EL DECANO DE GUADALAJARA. Como premio recibirá un EXCEPCIONAL LOTE DE PRODUCTOS SIMAGO que será entregado en SIMAGO, Plaza de Santo Domingo, nº 2. Guadalajara, en horario de comercio.
- 3º. Si una semana no hubiera ningún acertante, el premio se acumularía en el concurso del número siguiente.
- 4º. En el concurso no podrá participar el personal de EL DECANO DE GUADALAJARA ni familiares directos

**A partir de esta semana venga a ver la moda textil de invierno, en todas nuestras secciones de señora, caballero y niño.**

La moda de Guadalajara en **Simago**



# Solución al concurso anterior

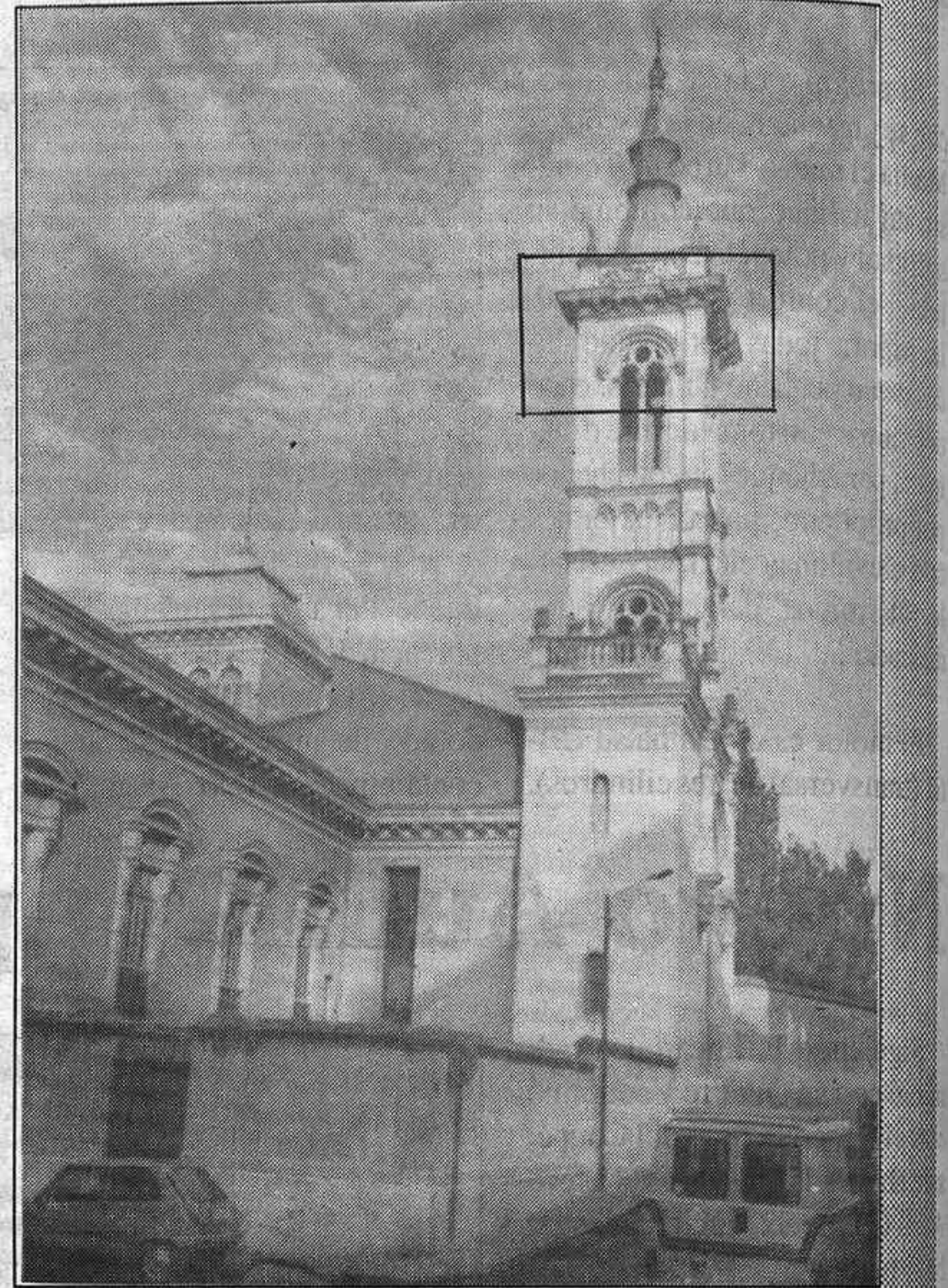

Más de treinta cupones con la respuesta correcta hemos recibido para participar en el segundo sorteo de nuestro concurso, "Está en Guadalajara". Efectivamente, como se puede apreciar por la fotografía ampliada que hoy publicamos, se trata de la torre de la iglesia de los hermanos Maristas, sita en nuestra Capital

Como se estipula en las bases del concurso que vienen en esta misma página, al haber más de un acertante se efectuó el correspondiente sorteo, resultando agraciado **D. Gonzalo Ayuso de Blas**, domiciliado en la calle Espliego, de Guadalajara. Rogamos se ponga en contacto con nuestra redacción para recibir su premio, que consistirá en un excepcional lote de **PRODUCTOS SIMAGO** como el que mostramos en la fotografía inferior.

## LA PRIMERA GANADORA



En la fotografía, el gerente de Simago en Guadalajara, D. Juan Sobrino, después de la entrega de un carrito repleto de productos Simago a Dª Pilar Fernández López, ganadora del primer sorteo semanal de nuestro concurso "Está en Guadalajara".

Todas las semanas habrá un premio como este para uno de nuestros lectores. Anímese, y a participar.



**MIERCOLES**

**15.30 TVE2 GLORIA DE UN DIA** (1933, BN, 74 min.). Dir.: Lowell Sherman. Int.: Katherine Hepburn, Adolphe Menjou, Douglas Fairbanks Jr.

El mundo del teatro a través de un melodrama agradable aunque algo envejecido.

**22.00 TM3 LA NOCHE DE LOS MUERTOS VIVIENTES** (1968, BN, 96 min.). Dir.: George A. Romero. Int.: Duane Jones, Judith O'Dea.

Clásico del cine terrorífico estimable por encima de sus limitaciones.

**22.00 T5 FALSO TESTIGO** (1987, C, 108 min.). Dir.: Curtis Hanson. Int.: Steve Guttenberg, Elizabeth McGovern.

Discreetísimo "thriller" que hace aguas por lo artificioso del guión y por la poco convincente interpretación de Steve Guttenberg.

**22.00 A3 TU Y YO** (1957, C, 110 min.). Dir.: Leo McCarey. Int.: Cary Grant, Deborah Kerr.

Comedia dramática que cuenta una historia de amor truncada por circunstancias adversas, con magníficos intérpretes.

**JUEVES**

**16.20 TM3 COLINAS ARDIENTES** (1956, C, 90 min.). Dir.: Stuart Heisler. Int.: Natalie Wood, Tab Hunter.

Un granjero adinerado va deshaciéndose de todos sus vecinos mediante una banda de delincuentes. Llega al pueblo un joven para resolver la situación.

**16.30 TVE2 ASIGNATURA PENDIENTE** (1977, C, 100 min.). Dir.: José Luis Garci. Int.: José Sacristán, Fiorella Faltoyano, Silvia Tortosa.

Una historia de amor imposible: dos antiguos novios que se encuentran cuando ambos están ya casados.

**22.15 TVE2 EL PERRO BLANCO** (1982, C, 89 min.). Dir.: Samuel Fuller. Int.: Kristy McNichol, Paul Winfield.

Película policiaca donde Fuller expresó su sentir antirracista.

**VIERNES**

**15.00 T5 LAS NENAS DEL MINI MINI** (1969, C, 90 min.). Dir.: Germán Lorente. Int.: Sonia Bruno, José Sacristán, Juan Luis Galiardo.

Uno de los más delirantes alegatos antijunveniles que recuerda el cine español.

**16.30 TVE2 LA FERIA DEL ESTADO** (1945, C, 100 min.). Dir.: Walter Lang. Int.: Jeanne Crain, Dana Andrews.

Aparente musical que no acaba de coordinar todos sus elementos.

**22.30 TVE2 DESDE QUE TE FUISTE** (1944, BN, 120 min.). Dir.: John Cromwell. Int.: Claudette Colbert, Jennifer Jones.

Una de las películas más significativas y emocionantes realizadas durante y sobre la guerra, centrada en las mujeres que esperan en casa.

**PELICULAS DE LA SEMANA**

**SABADO**

**01.05 T5 SATANAS, EL REFLEJO DEL MAL** (1980, C, 86 min.). Dir.: Ulli Lommel. Int.: Suzanna Love, John Carradine.

El mal, que se acumula en una mansión a consecuencia de diversos crímenes, encerrándose en un espajo, queda desatado cuando este se rompe. Una mala copia de "La noche de Halloween".

**15.30 A3 SALOMON Y LA REINA DE SABA** (1959, C, 140 min.). Dir.: King Vidor. Int.: Yul Brynner, Gina Lollobrigida, George Sanders.

Una obra de una belleza especial que la hace destacar por encima del nivel de todas las coproducciones espectaculares de la época.

**18.00 TM3 EL GRAN DUELO** (1971, C, 92 min.). Dir.: Lamont Johnson. Int.: Kirk Douglas, Johnny Cash.

Prometedor western que acaba malogrando sus estimulantes premisas.

**16.05 TVE1 S.O.S. TITANIC** (1979, C, 108 min.). Dir.: William Hale. Int.: David Jannsen, Susan Saint James.

Apañada reconstrucción del más famoso naufragio de este siglo. Film inédito en España.

**22.10 TVE1 CIUDAD MUY CALIENTE** (1984, C, 97 min.). Dir.: Richard Benjamin. Int.: Clint Eastwood, Burt Reynolds.

Clint Eastwood interpreta el papel de un policía enfrentado a la mafia, ayudado por un antiguo amigo retirado del cuerpo policial.

**22.15 TVE2 AMARGA VICTORIA** (1939, BN, 106 min.). Dir.: Edmund Goulding. Int.: Bette Davis, George Brent.

Excelente melodrama que consigue combinar el registro sensible con el mortuorio.

**DOMINGO**

**00.05 T5 LOS ALBONDIGAS EN REMOJO** (1983, C, 87 min.). Dir.: Roberto Butler. Int.: Tim Matheson, Jennifer Runyon.

Ambiente festivo-estudiantil con la típica competición, las típicas bromitas, las típicas chicas...

**10.00 TVE2 OLIVER TWIST** (1948, BN, 116 min.). Dir.: David Lean. Int.: Alec Guinness, Robert Newton.

Superior adaptación de la gran novela de Charles Dickens.

**15.30 T5 LOS COMANCHEROS** (1961, C, 107 min.). Dir.: Michael Curtiz. Int.: John Wayne, Lee Marvin, Ina Balin.

Wayne es un "ranger" de Texas encargado de atrapar a una banda que proporciona armas y licor a los comanches. Western convencional pero lleno de acción.

**16.05 TVE1 UNA PAREJA PERFECTA POR COMPUTADORA** (1979, C, 111 min.). Dir.: Robert Altman. Int.: Paul Dooley, Martha Heflin.

Una comedia agrídulce mejor planteada que resuelta.

**21.35 TVE1 EL LEGADO** (1978, C, 98 min.). Dir.: Richard Marquand. Int.: Katherine Ross, Sam Elliot.

Una decoradora norteamericana y su novio son invitados a permanecer una temporada en una misteriosa y señorial mansión inglesa.

**23.45 TVE2 FRANKENSTEIN** (1958, BN, 86 min.). Dir.: Howard W. Koch. Int.: Boris Karloff, Tom Duggan.

Una de las múltiples versiones del tema, con el más famoso actor que haya encarnado jamás el papel del monstruo.

**LUNES**

**15.00 TVE2 DUELO DE PASIONES** (1956, BN, 90 min.). Dir.: Javier Setó. Int.: Silvia Morgan, Peter Damon.

La viuda de un campanero, fallecido en su viaje a América en busca de fortuna, se encuentra ahora prisionera de un trío de peligrosos forajidos.

**16.20 TM3 QUIERO SOÑAR** (1980, C, 80 min.). Dir.: Juan Logar. Int.: Juan López, Juan Luis Galiardo, Fiorella Faltoyano.

Un huérfano de padre pierde también a su madre cuando cuenta cinco años. Un buen amigo de la difunta intenta sacar adelante al niño.

**21.30 A3 LA SIRENA DEL MISSISSIPPI** (1969, C, 125 min.). Dir.: François Truffaut. Int.: Jean Paul Belmondo, Catherine Deneuve.

Un poderoso industrial contrae matrimonio con una mujer a la que conociera por correspondencia. Esta es una impostora que va a desvalijar al protagonista.

**22.00 T5 HARRY E HIJO** (1984, C, 115 min.). Dir.: Paul Newman. Int.: Paul Newman, Bobby Benson.

Problemas generacionales entre un obrero de la construcción y su hijo, ilusionado con llegar a ser un escritor famoso.

**MARTES**

**01.15 TVE2 CALIENTE** (1971, C, 86 min.). Dir.: Paul Morrissey. Int.: Joe Dallesandro, Sylvia Miles.

Una hermosa piscina, un hotel decrepito, una actriz madura al

final de su brillante carrera y un joven atractivo y descarado.

**16.20 TM3 EL HEROE SOLITARIO** (1957, BN, 140 min.). Dir.: Billy Wilder. Int.: James Stewart, Murray Hamilton.

Uno de los films más impersonales de Wilder. Trata de condensar las 33 horas de soledad del famoso piloto Lindbergh en el audaz vuelo New York-París sin escalas.

**16.30 TVE2 VORAGINE** (1949, BN, 100 min.). Dir.: Otto Preminger. Int.: Gene Tierney, Richard Conte,

José Ferrer.

Un hipnotizador se sirve de sus facultades para perturbar a la inocente heroína.

**21.40 TVE1 LA HUELLA** (1972, C, 135 min.). Dir.: Joseph L. Manckiewicz. Int.: Laurence Olivier, Michael Caine.

Un prestigioso escritor de novelas policíacas cita en su mansión al amante de su mujer para hacerle una insólita oferta.

**22.00 TM3 EL BAILE** (1959, C, 90 min.). Dir.: Edgard Neville. Int.: Conchita Montes, Alberto Closas.

Dos jóvenes amigos desde su época estudiantil se enamoran de la misma mujer. Uno se casa con ella y el otro se convertirá en su más fiel amigo.

**01.00 TVE2 LA LETRA ESCARLATA** (1973, C, 100 min.). Dir.: Win Wenders. Int.: Senta Berger, Lou Castel Salem, Nueva Inglaterra. A mediados del siglo XVII. En el ambiente puritano de esta comunidad, un insólito acontecimiento convoca año tras año a los habitantes.

**Radios**

**Radio 40 Henares, una emisora musical para el "corredor"**



Estudio de Radio 40 Henares en Azuqueca

El pasado viernes se inauguró la emisora Radio 40 Henares, instalada en Azuqueca de Henares, con la asistencia del Gobernador Civil de Guadalajara, Alcalde de Azuqueca, directivos de la cadena SER, entre un numeroso grupo de invitados. La emisora tendrá una programación exclusivamente musical, como el resto de las que integran la Cadena 40 Prin-

cipales. Como coordinador figura Fermín Corredera, al frente de cinco jóvenes pinchadiscos (3 chicas y 2 chicos) que han sido seleccionados entre otros muchos que realizaron las pruebas de selección.

Radio 40 Henares funcionará autónomamente de 9 de la mañana 9 de la noche, y el resto del tiempo emitirá en cadena vía satélite.

**Dra. Leónides Maza Alba GINECOLOGA**

CONSULTAS: Miércoles, 19 horas y Sábados, 12 horas

PREVIA PETICION

Doctor Fdez. Iparraguirre, 6 (Clínica Sanz Vazquez),

Tfnos. 227211-227200



PROGRAMACION DE TELEVISION

MIÉRCOLES 26

TVE 1

07.45 CARTA DE AJUSTE  
08.00 BUENOS DIAS  
09.15 EN BUENA HORA. Incluye: Webster, Santa Bárbara y Dibujos Animados.  
13.30 MAGAZINES TERRITORIALES  
14.00 VALENTINE PARK  
14.30 INFORMATIVOS TERRITORIALES  
15.00 TELEDIARIO 1  
15.30 EL TIEMPO  
15.35 CRISTAL  
16.30 ESTA ES SU CASA  
17.25 TELEDIARIO  
17.30 CON LAS MANOS EN LA MASA  
18.00 EL DUENDE DEL GLOBO  
18.05 LOS MUNDOS DE YUPI  
18.30 CAJON DESASTRE  
19.20 INFORMATIVOS TERRITORIALES  
19.35 KUNG-FU  
20.30 TELEDIARIO 2  
21.00 NOCHE DE HUMOR. Incluye: Juzgado de guardia y Las chicas de oro.  
22.10 ESTRENOS TV: "Los libertadores"  
24.00 DIARIO NOCHE 00.30 HELENA

TVE 2

08.00 DIBUJA 2  
08.30 ERASE UNA VEZ LA VIDA  
09.00 TVE EDUCATIVA  
11.00 LA HORA DE...  
12.00 GALERIA DE MUSICA  
13.00 BARRIO SESAMO  
13.30 DIBUJA 2  
14.00 FESTIVAL DE CINE DE SAN SEBASTIAN  
14.30 NOTICIAS  
14.35 HISTORIAS DE CADA DIA  
15.35 LOS MARGINADOS  
16.25 NOTICIAS  
16.30 PRIMERA SESION: "Gloria de un día"



El Miércoles en TVE-2 a las 16.35, Katharine Hepburn fué galardonada con un Oscar por "Gloria de un día".

18.00 NOTICIAS  
18.05 PLASTIC  
18.35 VIDEOMIX  
19.00 ESTADIO 2  
20.00 NOTICIAS  
20.05 KNEB WORTH 1990  
21.00 TVE 2 NOTICIAS  
21.15 ESPECIAL NAT KING COLE  
22.15 RELATOS TV: "Muerte a destiempo"  
00.00 TESTIGOS DEL SIGLO XX  
01.00 ULTIMA SESION: "Cartas de amor de un asesino"

TELEMADRID

09.30 EN ARMONIA  
12.30 CAPITAL POP  
13.30 ROSA...DE LEJOS  
14.30 TELENOTICIAS  
14.55 EL TIEMPO  
15.00 LOS BEVERLY RICOS  
15.30 DALLAS  
16.20 CINE DE TARDE: "La inseminación de Sarah Burns"

18.00 DIBUJOS ANIMADOS  
18.30 BAHIA PELIGROSA  
19.00 POP 7  
19.30 VECINOS  
20.00 FAMILIA EN GUERRA  
21.00 TELENOTICIAS  
21.25 EL TIEMPO  
21.30 TE PARA DOS  
22.00 LUNA LLENA: "La noche de los muertos vivientes"  
23.45 POP 7  
00.15 EN ARMONIA

ANTENA 3

07.30 CARTA DE AJUSTE  
08.00 NOTICIAS 08.03 LA GUARDERIA. Incluye: Jinete Sable, El molinillo, Rexi, Iron man 28  
09.30 NOTICIAS  
09.33 DE TU A TU. Revista matinal presentada por Nieves Herrero. Incluye: 10.00- La intrusa; 11.00- Noticias; 11.30- La salud es lo que importa; 12.00- Hospital General; 12.50- Teletienda; 13.00- Noticias  
14.00 LOS SEGUNDOS CUENTAN (Concurso)  
14.30 NOTICIAS  
15.30 TELENOVELA  
16.00 SERIE (Sin confirmar)  
16.30 NOVELA  
17.00 LA LLAMADA DEL OESTE  
17.33 LA MERIENDA  
19.00 SERIE  
20.00 LA RULETA DE LA FORTUNA (Concurso)  
20.45 SERIE  
21.30 NOTICIAS  
22.00 LA PELICULA DEL MIERCOLES: "Tú y yo"  
23.30 NOTICIAS  
23.45 LA MUJER DETECTIVE  
00.45 ROQUE SANTEIRO (Telenovela)  
01.30 LA INTRUSA (Telenovela)  
02.15 LA GATA SALVAJE  
03.00 OH VIDEO

TELE 5

10.30 VIP (R)  
11.00 TELERRROMANCE: "Días de baile"  
11.45 VACACIONES EN EL MAR (R)  
12.45 TELERRROMANCE: "La revancha"  
13.30 VICKIE EL VIKINGO (Dibujos)  
14.00 ALICIA  
14.30 ENTRE PLATOS ANDA EL JUEGO  
15.00 TARDE CORAZON. Incluye: 15.00- CINE CORAZON: "Lugar de lágrimas"; 16.45- TELERRROMANCE: "Señora"  
17.45 SUPERGUAY. Incluye: Gi Joe, La panda de Julia, Corcel Negro  
19.00 VIP  
19.30 VACACIONES EN EL MAR (Serie)  
20.30 CAMPEONES (Dibujos)  
20.55 HOY (Avance informativo)  
21.00 TELEUPON (Sorteo de la ONCE)  
21.15 SU MEDIA NARANJA (Concurso)  
22.00 CINE 5 ESTRELLAS: "Falso testigo"  
24.15 ENTRE HOY Y MAÑANA (Informativo)  
24.35 EROTISIMO: Película de corte erótico, por determinar.  
01.40 MADRUGADA POP

CANAL+

07.01 REDACCION  
07.10 BUENOS DIAS, BUENOS DIAS  
08.00 REDACCION  
08.05 GALAXY EXPRESS (Dibujos)  
08.30 ABC WORLD NEWS  
09.00 REDACCION

09.05 LOS 40 PRINCIPALES (R)  
10.10 /CINE: "Hombres, hombres"  
11.40 /CINE: "Inseparables"  
13.35 /CINE: "Impascto súbito"  
15.30 /CINE: "Regreso al futuro"  
17.30 DAVID EL GNOMO (Dibujos)  
18.00 TELECOMEDIA: "Primos lejanos"  
18.30 LOS 40 PRINCIPALES  
19.30 /LOS CAZAFANTASMAS (Dibujos)/  
20.00 REDACCION  
20.10 /CINE: "Sin techo ni ley"  
21.50 REDACCION  
22.00 /CINE: "Tu novia está loca"  
23.25 /PIEZAS CANAL+/  
00.00 REDACCION  
00.30 /CINE: "Días de radio"  
01.55 /CINE: "Freddy el croupier"/

JUEVES 27

TVE 1

07.45 CARTA DE AJUSTE  
08.00 BUENOS DIAS  
09.15 EN BUENA HORA. Incluye: Webster, Santa Bárbara y Dibujos Animados.  
13.30 MAGAZINES TERRITORIALES  
14.00 VALERIE  
14.30 INFORMATIVOS TERRITORIALES  
15.00 TELEDIARIO 1  
15.30 EL TIEMPO  
15.35 CRISTAL  
16.30 ESTA ES SU CASA  
17.25 TELEDIARIO  
17.30 STOP, SEGURIDAD EN MARCHA  
18.00 EL DUENDE DEL GLOBO  
18.05 LOS MUNDOS DE YUPI  
18.30 CAJON DESASTRE  
19.20 INFORMATIVOS TERRITORIALES  
19.35 KUNG-FU  
20.30 TELEDIARIO 2  
21.00 FALCON CREST  
22.15 EL PRIMIJUEGO  
22.30 UN DIA ES UN DIA  
24.00 DIARIO NOCHE  
00.30 HELENA

TVE 2

08.00 DIBUJA 2  
08.30 ERASE UNA VEZ LA VIDA  
09.00 TVE EDUCATIVA  
11.00 LA HORA DE...  
12.00 GALERIA DE MUSICA  
13.00 BARRIO SESAMO  
13.30 DIBUJA 2  
14.00 FESTIVAL DE CINE DE SAN SEBASTIAN  
14.30 NOTICIAS  
14.35 HISTORIAS DE CADA DIA  
15.30 DOCUMENTAL  
16.25 NOTICIAS  
16.30 PRIMERA SESION: "Asignatura pendiente"  
18.15 NOTICIAS  
18.20 PLASTIC  
19.00 ESTADIO 2  
20.00 KNEB WORTH 1990  
21.00 TVE 2 NOTICIAS  
21.15 EQUIPO DE INVESTIGACION  
22.15 JUEVES CINE: "El perro blanco"  
00.00 VIDEOMIX  
00.30 METROPOLIS

TELEMADRID

09.30 EN ARMONIA  
11.30 ENTRE AMIGOS  
13.30 ROSA...DE LEJOS  
14.30 TELENOTICIAS  
14.55 EL TIEMPO

15.00 LOS BEVERLY RICOS  
15.30 DALLAS  
16.20 CINE DE TARDE: "Colinas ardientes"  
18.00 DIBUJOS ANIMADOS  
18.30 BAHIA PELIGROSA  
19.00 POP 7  
19.30 VECINOS  
20.00 FAMILIA EN GUERRA  
21.00 TELENOTICIAS  
21.25 EL TIEMPO  
21.30 PINCELADAS  
22.00 VERANO 90  
23.30 HISTORIAS DE RAY BRADBURY  
24.00 POP 7  
00.30 EN ARMONIA

ANTENA 3

07.30 CARTA DE AJUSTE  
08.00 NOTICIAS  
08.03 LA GUARDERIA. Incluye: Jinete Sable, El molinillo, Rexi, Iron man 28  
09.30 NOTICIAS  
09.33 DE TU A TU. Revista matinal presentada por Nieves Herrero. Incluye: 10.00- La intrusa; 11.00- Noticias; 11.30- La salud es lo que importa; 12.00- Hospital General; 12.50- Teletienda; 13.00- Noticias  
14.00 LOS SEGUNDOS CUENTAN (Concurso)  
14.30 NOTICIAS  
15.30 TELENOVELA  
16.00 SERIE (Sin confirmar)  
16.30 NOVELA  
17.00 LA LLAMADA DEL OESTE  
17.33 LA MERIENDA  
19.00 SERIE  
20.00 LA RULETA DE LA FORTUNA (Concurso)  
20.45 SERIE  
21.30 NOTICIAS  
22.00 SERIE  
22.45 LA TARANTULA  
23.30 NOTICIAS  
23.45 LOS PERSUASORES  
00.45 ROQUE SANTEIRO (Telenovela)  
01.30 LA INTRUSA (Telenovela)  
02.15 LA GATA SALVAJE  
03.00 OH VIDEO

TELE 5

10.30 VIP (R)  
11.00 TELERRROMANCE: "Días de baile"  
11.45 VACACIONES EN EL MAR (R)  
12.45 TELERRROMANCE: "La revancha"  
13.30 VICKIE EL VIKINGO (Dibujos)  
14.00 ALICIA  
14.30 ENTRE PLATOS ANDA EL JUEGO  
15.00 TARDE CORAZON. Incluye: 15.00- CINE CORAZON: "Cómo combatir el alto coste de la vida"; 16.45- TELERRROMANCE: "Señora"  
17.45 SUPERGUAY. Incluye: Gi Joe, La panda de Julia, Corcel Negro  
19.00 VIP  
19.30 VACACIONES EN EL MAR (Serie)  
20.30 CAMPEONES (Dibujos)  
20.55 HOY (Avance informativo)  
21.00 TELEUPON (Sorteo de la ONCE)  
21.15 SU MEDIA NARANJA (Concurso)  
22.00 GRAN PANTALLA TV: "Novia de la venganza"  
23.45 ENTRE HOY Y MAÑANA (Informativo)  
24.05 AY, QUE CALOR  
00.50 LOS ANGELES DE CHARLIE

CANAL+

07.01 REDACCION  
07.10 BUENOS DIAS, BUENOS

CLIPS  
08.00 REDACCION  
08.05 GALAXY EXPRESS (Dibujos)  
08.30 ABC WORLD NEWS  
09.00 REDACCION  
09.05 LOS 40 PRINCIPALES (R)  
10.00 /CINE: "No hay salida"  
11.55 /PIEZAS CANAL+/  
12.15 /CINE: "Nuestros maravillosos aliados"  
14.00 /CINE: "Pesadilla en Elm Street IV"  
15.35 /CINE: "Fuego en el cuerpo"  
17.30 DAVID EL GNOMO (Dibujos)  
18.00 TELECOMEDIA: "Primos lejanos"  
18.30 LOS 40 PRINCIPALES  
19.30 /LOS CAZAFANTASMAS (Dibujos)/  
20.00 REDACCION  
20.10 /CINE: "Mad Max III"  
21.50 REDACCION  
22.00 /CINE: "La Bamba"  
23.50 /PIEZAS CANAL+/  
00.00 REDACCION  
00.30 /MUSICA NOCHE/  
01.30 /CINE: "Monseñor Quijote"/

VIERNES 28

TVE 1

08.00 BUENOS DIAS  
09.15 EN BUENA HORA. Incluye: 10.25- Telediario; 10.30- Webster; 11.55- Telediario; 12.00- Santa Bárbara; 12.55- Telediario; 13.00- Dibujos Animados  
13.30 MAGAZINES TERRITORIALES  
14.00 LA FAMILIA DEL ZOO  
14.30 INFORMATIVOS TERRITORIALES  
15.00 TELEDIARIO 1  
15.35 CRISTAL  
16.30 ESTA ES SU CASA  
17.25 TELEDIARIO  
17.30 EN JAQUE  
17.55 EL DUENDE DEL GLOBO  
18.00 WAKU-WAKU  
18.30 DIBUJOS ANIMADOS  
19.20 INFORMATIVOS TERRITORIALES  
19.35 KUNG-FU  
20.30 TELEDIARIO 2  
21.00 AQUELLOS MARAVILLOSOS AÑOS  
21.35 PERO...¿ESTO QUE ES?  
22.45 PAJARO EN UNA TORMENTA  
24.00 DIARIO NOCHE  
00.30 HELENA  
01.00 JAZZ ENTRE AMIGOS

TVE 2

08.00 DIBUJA 2  
08.30 ERASE UNA VEZ LA VIDA  
09.00 TV EDUCATIVA  
11.00 LA HORA DE...  
12.00 GALERIA DE MUSICA  
13.00 BARRIO SESAMO  
13.30 DIBUJA 2  
14.00 FESTIVAL DE CINE DE SAN SEBASTIAN  
14.30 NOTICIAS  
14.35 HISTORIAS DE CADA DIA  
15.30 EL NUEVO ESPECTADOR  
16.25 NOTICIAS  
16.30 PRIMERA SESION: "La Feria del estado"  
18.10 NOTICIAS  
18.15 PLASTIC  
18.35 VIDEOMIX  
19.00 ESTADIO 2  
20.00 NOTICIAS  
20.05 KNEB WORTH 1990  
21.00 NOTICIAS 2



PROGRAMACION DE TELEVISION

(sigue) VIERNES 28



El Viernes a las 22.00 en TVE-2, "Turno de noche". Película protagonizada por Shelley Long

21.15 TRIBUNA POPULAR  
22.20 LA PELICULA DEL VIERNES: "Desde que te fuiste"

TELEMADRID

09.30 EN ARMONIA  
11.30 VERANO 90  
13.00 SOL Y SOMBRA  
13.30 ROSA... DE LEJOS  
14.30 TELENOTICIAS  
14.55 EL TIEMPO  
15.00 LOS BEVERLY RICOS  
15.30 DALLAS  
16.20 CINE DE TARDE: "Nombre clave: Diamond Head"  
17.35 DOCUMENTAL  
18.00 DIBUJOS ANIMADOS  
18.30 BAHIA PELIGROSA  
19.00 POP 7  
19.30 VECINOS  
20.00 FAMILIA EN GUERRA  
21.00 TELENOTICIAS  
21.25 EL TIEMPO  
21.30 MI CHICA Y YO  
22.00 NOCHE DE CINE: "El príncipe de la ciudad"  
00.55 ALCATRAZ  
01.35 POP 7  
02.05 EN ARMONIA

ANTENA 3

07.30 CARTA DE AJUSTE  
08.00 NOTICIAS  
08.03 LA GUARDERIA. Incluye: Jinete Sable, El molinillo, Rexi, Iron Man 28  
09.30 NOTICIAS  
09.33 DETUATU. Revista matinal presentada por Nieves Herrero. Incluye: 10.00- La intrusa; 11.00- Noticias; 11.30- La salud es lo que importa; 12.00- Hospital General; 12.50- Teletienda; 13.00- Noticias  
14.00 LOS SEGUNDOS CUENTAN (Concurso)  
14.30 NOTICIAS  
15.30 TELENOVELA  
15.40 LA MERIENDA  
17.30 NOTICIAS  
17.33 MUÑECAS DE PAPEL (Serie)  
18.30 LA LLAMADA DEL OESTE (Serie)  
19.00 SERIE  
20.00 LA RULETA DE LA FORTUNA (Concurso)  
20.45 SERIE  
21.30 NOTICIAS  
22.00 LA CLAVE I: Película  
24.00 LA CLAVE II: Debate  
03.00 OH VIDEO (Hasta las 9.30)

TELE 5

10.30 VIP (R)  
11.00 TELERRROMANCE: "Días de baile"  
11.45 VACACIONES EN EL MAR (R)  
12.45 TELERRROMANCE: "La revancha"  
13.30 VICKIE EL VIKINGO (Dibujos)  
14.00 ALICIA (Comedia)  
14.30 ENTRE PLATOS ANDA EL JUEGO  
15.00 TARDE CORAZON. Inclu-

ye: 15.00- CINE CORAZON: "Las nenas del mini-mini";  
16.45- TELERRROMANCE: "Señora"  
17.45 SUPERGUAY. Incluye: Gi Joe, La panda de Julia, Corcel negro  
19.00 VIP  
19.30 VACACIONES EN EL MAR (Serie)  
20.30 CAMPEONES (Dibujos)  
20.55 HOY (Avance informativo)  
21.00 TELEUPON (Sorteo de la ONCE)  
21.15 SU MEDIA NARANJA (Concurso)  
22.00 GRAN PANTALLA TV: "Novia de la venganza" (Nueva serie)  
23.45 ENTRE HOY Y MAÑANA (Informativo)  
24.05 ¿HABLANDO SE ENTIENDE LA GENTE?  
01.05 VIERNES MIEDO: "Satanás, el reflejo del mal"

CANAL+

07.01 REDACCION  
07.10 BUENOS DIAS, BUENOS CLIPS  
08.00 REDACCION  
08.05 GALAXY EXPRESS (Dibujos)  
08.30 ABC WORLD NEWS  
09.00 REDACCION  
09.05 LOS 40 PRINCIPALES (R)  
10.00 /CINE: "Sin techo ni ley"/  
11.45 /PIEZAS C+/  
12.30 /CINE: "Divinas Palabras"/  
14.15 /CINE: "Tu novia está loca"/  
15.40 /CINE: "Cuentos asombrosos I"/  
17.30 DAVID EL GNOMO (Dibujos)  
18.00 TELECOMEDIA: "Primos lejanos"  
18.30 LOS 40 PRINCIPALES  
19.30 /LOS CAZAFANTASMAS (Dibujos)/  
20.00 REDACCION  
20.10 /CINE: "El año de las luces"/  
21.50 REDACCION  
22.00 /CINE: "Atrapados sin salida"/  
23.50 /PIEZAS CANAL+/  
00.00 REDACCION  
00.30 /CINE: "Pesadilla en Elm Street IV"/  
02.05 /CINE: "Hombres, hombres"/  
03.45 /PIEZAS CANAL+/  
04.45 /CINE: "Inseparables"/  
06.40 /CINE: "El pecador impecable"/

SABADO 29

TVE 1

01.00 JAZZ ENTRE AMIGOS  
02.00 EL PRECIO JUSTO (R)  
03.15 HABLEMOS DE SEXO (R)  
03.50 EL SALERO (R)  
04.45 HABLANDO CLARO (R)  
05.10 TENDIDO CERO (R)  
05.35 EN JAQUE (R)  
06.00 CON LAS MANOS EN LA MASA (R)  
06.30 EL TIEMPO ES ORO (R)  
07.30 PERO... ¿ESTO QUE ES? (R)  
08.30 LOS VIDEOS DE PRIMERA (R)  
09.00 LOS CONTAMIMALOS  
09.30 SOPA DE GANSOS  
10.00 NO TE LO PIERDAS  
12.30 VIVA LA CIENCIA  
13.00 TELEFILME JUVENIL: "El enigma del Stinson"  
14.35 BIOMAN  
15.00 TELEDIARIO 1  
15.35 LOCA ACADEMIA DE POLICIA

16.05 SESION DE TARDE: "S.O.S. Titanic"  
17.55 DIBUJOS ANIMADOS  
18.15 ROCKOPOP  
19.35 NANCY WAKE  
20.30 TELEDIARIO 2  
21.00 INFORME SEMANAL  
22.10 SABADO CINE: "Ciudad muy caliente" y "Corrupción en el Palacio de Justicia" (00.10)

TVE 2

07.45 CARTA DE AJUSTE  
08.00 VIDEOMIX  
10.30 UN RATO DE INGLES (R)  
11.00 BUTACA DE SALON  
13.00 CONCIERTO  
14.25 NOTICIAS  
14.30 ULTIMAS PREGUNTAS  
15.00 SABADO DEPORTE  
19.00 DE PELICULA  
20.00 NOTICIAS  
20.15 CINE CLUB. Ciclo dedicado a Bette Davis: "Amarga victoria"  
22.00 FESTIVAL DE CINE DE SAN SEBASTIAN  
22.30 SE HA ESCRITO UN CRIMEN  
23.15 QUE NOCHE LA DE AQUEL AÑO  
23.45 DEPORTE NOCHE

TELEMADRID

09.30 EN ARMONIA  
11.30 MOVIOLA  
12.30 LA AUSTRALIA DE BELLAMY  
13.00 LARGOMETRAJE INFANTIL: "Chim Chim Boom Boom"  
14.30 TELENOTICIAS FIN DE SEMANA  
14.55 EL TIEMPO  
15.00 EL SEMANAL  
15.30 PARAISO  
16.15 VIDA SALVAJE  
17.00 CAPITAL POP  
17.30 SUPER HEROES  
18.00 PANTALLA CHICA: "El gran duelo"  
19.30 CLASICOS DEL DISEÑO  
20.00 FUTBOL



Baltazar, el ariete Brasileño, en acción a las 20.00 horas en Telemadrid

22.00 TELENOTICIAS FIN DE SEMANA  
22.15 ENTRE AMIGOS  
00.15 VIDEOCINE: "El hombre más fuerte del mundo"  
01.50 EN ARMONIA

ANTENA 3

(Cont.) OH VIDEO  
09.30 LA GUARDERIA DEL SABADO  
11.30 ESPACIO 1999 (Serie)  
12.00 TELEMUNDO  
13.30 DEPORTE  
14.00 LOS SEGUNDOS CUENTAN

14.30 NOTICIAS  
15.30 POLVO DE ESTRELLAS. Incluye: DENVER (Dibujos); LA LLAMADA DEL OESTE (Serie); 1ª PELICULA: "Salomón y la Reina de Saba"; 2ª PELICULA: "Carry on love"; NOTICIAS; 3ª PELICULA: "La huida"; NOTICIAS; 4ª PELICULA: "The last movie"; 5ª PELICULA: "Madeleine" 03.00 OH VIDEO (Hasta las 9.30)

TELE 5

10.30 SOÑAR CON LOS OJOS ABIERTOS (Dibujos)  
11.00 ROBOTECH  
11.30 LAS CHICAS CON LAS CHICAS (R)  
12.00 LOVING (Serie)  
12.30 LA FAMILIA DEL OESTE (Serie)  
13.30 VIP NOCHE (R)  
15.05 ENREDOS DE FAMILIA  
15.30 CINE FIESTA: "Una herencia de miedo"  
17.25 DICK TRACY (Dibujos)  
17.40 ¡HIP, HIP, HURRA!  
18.10 PRESSING CATCH  
18.50 VIP GUAY  
19.35 STARKY Y HUTCH (Serie)  
20.30 UN MEDICO PRECOZ (Comedia)  
20.55 HOY  
21.00 TELEUPON  
21.15 SU MEDIA NARANJA  
22.00 BELLEZAS AL AGUA  
23.45 ENTRE HOY Y MAÑANA  
24.05 SILENCIO, SE RIE: "Las albóndigas en remojo"

CANAL+

08.30 ABC WORLD NEWS  
09.00 LOS 40 PRINCIPALES (R)  
10.00 /CINE: "Los Goonies"/  
11.50 /PIEZAS CANAL+/  
12.00 TRANSWORLD SPORT  
13.00 DEL 40 AL 1  
14.00 PRIMER PLANO  
14.30 /CINE: "No hay salida"/  
16.20 /CINE: "Algo salvaje"/  
18.10 /PIEZAS CANAL+/  
18.30 EL INSPECTOR GADGET (Dibujos)  
19.00 TELECOMEDIA: "Entrenador"  
19.30 /LOS CAZAFANTASMAS/  
20.00 REDACCION  
20.10 /CINE: "Regreso al futuro"/  
22.10 /CINE: "La aventura más milagrosa jamás contada"/  
23.40 /PIEZAS CANAL+/  
00.10 /CINE: "Robocop"/  
02.50 /CINE: "Paraíso"/  
04.35 /PIEZAS CANAL+/  
05.20 /CINE: "Monseñor Quijote"/  
07.20 /CINE: "Freddy el croupier"/

DOMINGO 30

TVE 1

02.20 UN DIA ES UN DIA (R)  
NOTA: Dentro del cambio de hora oficial  
02.20 CYNDI LAUPER EN PARIS  
03.50 JAZZ ENTRE AMIGOS (R)  
04.50 ENTRE LINEAS (R)  
05.20 ARTE Y ARTISTAS FLAMENCOS  
05.50 LAS CUEVAS DE ALTAMIRA (R)  
06.45 ROCKOPOP (R)  
08.00 STOP, SEGURIDAD EN MARCHA  
08.30 WAKU WAKU (R)  
09.00 TIEMPO DE GREER  
09.15 CONCIERTO  
10.00 EL DIA DEL SEÑOR. SANTA MISA  
11.00 PUEBLO DE DIOS  
11.30 CAMPO Y MAR

12.00 PARLAMENTO  
12.30 INFORME SEMANAL (R)  
13.30 LOS CABALLEROS DEL ZODIACO  
14.00 EL SALERO  
15.00 TELEDIARIO 1  
15.35 LOS FRUITTIS (Dibujos)  
16.05 LA COMEDIA: "Una pareja perfecta por computadora"  
18.05 LOS CUENTOS DE ALF  
18.30 EL TIEMPO ES ORO  
19.30 LA HORA DE WARNER  
20.30 TELEDIARIO 2  
21.00 EVA Y ADAN, AGENCIA MATRIMONIAL  
21.30 DOMINGO CINE: "El legado"  
23.15 TELEDIARIO  
23.20 LAS CUEVAS DE ALTAMIRA  
00.15 ARTE Y ARTISTAS FLAMENCOS

TVE 2

08.00 VIDEOMIX (R)  
09.00 MIKIMOTO CLIP (R)  
09.30 PUMUKY  
10.00 CINE PARA TODOS: "Oil-ver Twist"  
12.00 DOMINGO DEPORTE  
19.15 PLAYA DE CHINA  
20.00 NOTICIAS  
20.15 CHEERS  
20.45 RAPIDO  
21.15 LUZ DE LUNA  
22.00 SARA Y PUNTO  
23.00 TVE 2 PRESENTA: "Juncal"  
23.45 CINE MITICO: "Frankenstein"  
01.15 MUSICA N.A.

TELEMADRID

09.30 EN ARMONIA  
11.30 DOCUMENTAL  
12.00 CINCO ESTRELLAS  
14.00 LOS TIGRES DEL MAR  
14.30 TELENOTICIAS FIN DE SEMANA  
14.55 EL TIEMPO  
15.00 PANTALLA CHICA: "Tintín y el misterio de las naranjas azules"  
16.15 VIDA SALVAJE  
17.00 CAPITAL POP  
17.30 LOS HONRADOS BARKLEYS  
18.00 BALONCESTO  
20.00 MINICINE: "El último adiós de Londres"  
21.30 DOCUMENTAL  
22.00 TELENOTICIAS FIN DE SEMANA  
22.15 GOL A GOL  
24.00 CAGNEY Y LACEY  
00.50 EN ARMONIA

ANTENA 3

(Cont.) OH VIDEO  
09.30 LA GUARDERIA DEL DOMINGO  
11.30 ESPACIO 1999 (Serie)  
12.00 PEYTON PLACE (Serie)  
13.00 CINE: "Sunset limousine"  
14.30 NOTICIAS  
15.30 SERIE  
16.30 DIBUJOS ANIMADOS  
17.00 RICOS Y FAMOSOS  
18.00 CINE: "Borderline"  
20.00 LA RULETA DE LA FORTUNA  
20.30 EL CAMPEON (Dibujos)  
21.00 LOS HOMBRES DE HARRELSON (Serie)  
22.00 CONCURSO (sin confirmar)  
22.30 NOTICIAS  
22.45 NOCHE DE LOBOS (Película de terror)  
00.45 AL FIN, MUSICA

TELE 5

09.00 CINE INFANTIL  
10.15 LAS MONTAÑAS DE ANA (Dibujos)  
10.45 VIP GUAY (R)



PROGRAMACION DE TELEVISION

(cont.) DOMINGO 30

- 11.30 ¡HIP, HIP, HURRA! (R)
- 12.00 PRESSING CATCH (R)
- 12.45 PRESSING BOXEO (R)
- 13.45 ARCO IRIS
- 14.15 LA 5ª MARCHA
- 15.00 HUMOR AMARILLO
- 15.30 CINE FIESTA: "Los comancheros"
- 17.30 LASSIE (Serie)
- 17.50 BELLEZAS AL AGUA
- 19.30 MISION IMPOSIBLE (Serie)
- 20.30 CARIÑO DE PAPEL
- 20.55 HOY (Avance informativo)
- 21.00 TELECUPON
- 21.15 CHISPAS DE LOS FAMOSOS
- 21.30 EL NUEVO BENNY HILL
- 22.00 VIP NOCHE
- 23.45 ENTRE HOY Y MAÑANA
- 24.05 PRESSING BOXEO

CANAL+

- 09.00 LOS 40 PRINCIPALES
- 10.00 /CINE: "Nuestros maravillosos aliados"
- 11.45 /PIEZAS CANAL+ /
- 12.00 DEPORTE ESPECTACULO
- 12.30 LA PANDILLA PLUMILLA
- 13.00 EL GRAN MUSICAL
- 14.00 LO + PLUS
- 14.30 /CINE: "Cocodrilo Dundee II"
- 16.20 /CINE: "Fuego en el cuerpo"
- 18.10 /PIEZAS CANAL+ /
- 18.30 PREVIO LIGA DE FUTBOL
- 19.00 /FUTBOL EN DIRECTO /
- 21.00 REDACCION
- 21.05 CAPITAL NEWS
- 22.00 /CINE: "El festín de Babette"
- 23.40 /TERCER TIEMPO /
- 24.40 /PIEZAS CANAL+ /
- 01.00 /CINE: "La huída"

LUNES 1

TVE 1

- 07.45 CARTA DE AJUSTE
- 08.00 BUENOS DIAS
- 09.15 EN BUENA HORA. Incluye: Webster, Santa Bárbara y Dibujos Animados.
- 12.55 TELEDIARIO
- 13.00 MAGAZINES TERRITORIALES
- 13.30 SPENCER
- 14.00 INFORMATIVOS TERRITORIALES
- 14.30 NO TE RIAS QUE ES PEOR
- 15.00 TELEDIARIO 1
- 15.30 EL TIEMPO
- 15.35 CRISTAL
- 16.30 ESTA ES SU CASA
- 17.25 TELEDIARIO
- 17.30 ENTRE LINEAS
- 18.00 EL DUENDE DEL GLOBO
- 18.05 LOS MUNDOS DE YUPI
- 18.30 CAJON DESASTRE
- 19.20 INFORMATIVOS TERRITORIALES
- 19.35 KUNG-FU
- 20.30 TELEDIARIO 2
- 21.00 EL PRECIO JUSTO
- 22.35 HABLEMOS DE SEXO
- 23.15 DEBATE
- 24.00 DIARIO NOCHE
- 00.30 HELENA

TVE 2

- 08.00 DIBUJA 2
- 08.30 ERASE UNA VEZ LA VIDA
- 09.00 TV EDUCATIVA
- 11.00 LA HORA DE...
- 12.00 GALERIA DE MUSICA
- 13.00 BARRIO SESAMO
- 13.30 LOS PICAPIEDRA
- 14.00 KLIP
- 14.30 NOTICIAS
- 14.35 HISTORIAS DE CADA DIA

- 15.30 LOS FRUTOS DEL DORADO
- 16.25 NOTICIAS
- 16.30 VIDEOMIX
- 16.55 TENDIDO CERO
- 19.00 ESTADIO 2
- 20.00 NOTICIAS
- 20.05 MIKIMOTO CLIP
- 20.30 TAHITI Y SUS ISLAS
- 21.00 TVE 2 NOTICIAS
- 21.15 DOCUMENTOS TV
- 22.15 A TRAVES DEL ESPEJO
- 22.20 LARGOMETRAJE: "27 horas"



Maribel Verdú interviene en "27 horas", película que se emitirá el día 1 en TVE-2

- 01.15 ULTIMA SESION: "Caliente"

TELEMADRID

- 09.30 EN ARMONIA
- 11.45 GOL A GOL (R)
- 13.30 ROSA...DE LEJOS
- 14.30 TELENOTICIAS
- 14.55 EL TIEMPO
- 15.00 LOS BEVERLY RICOS
- 15.30 DALLAS
- 16.20 CINE DE TARDE: "Quiero soñar"
- 17.40 DIBUJOS ANIMADOS
- 18.30 BAHIA PELIGROSA
- 19.00 POP 7
- 19.30 VECINOS
- 20.00 FAMILIA EN GUERRA
- 21.00 TELENOTICIAS
- 21.25 EL TIEMPO
- 21.30 EL PICAPLEITOS
- 22.00 LAS COPLAS
- 23.10 HOSPITAL
- 24.00 POP 7
- 00.30 EN ARMONIA

ANTENA 3

- 07.30 CARTA DE AJUSTE
- 08.00 NOTICIAS
- 08.03 LA GUARDERIA
- 09.30 NOTICIAS
- 09.33 DETU A TU. Revista matinal presentada por Nieves Herrero. Incluye: 10.00- La intrusa; 11.00- Noticias; 11.30- La salud es lo que importa; 12.00- Hospital General; 12.50- Teletienda; 13.00- Noticias
- 14.00 LOS SEGUNDOS CUENTAN (Concurso)
- 14.30 NOTICIAS
- 15.15 EMBRUJADA (Serie)
- 15.45 ROMANCE
- 16.15 TELETIENDA
- 16.30 PASIONARIA (Telenovela)
- 17.30 NOTICIAS
- 17.33 LA MERIENDA
- 19.00 NOTICIAS
- 19.03 EQUIPO A (Serie)
- 20.00 LA RULETA DE LA FORTUNA (Concurso)
- 20.30 NOTICIAS
- 21.00 LOS HEROES DE HOGAN (Serie)
- 21.30 LA PELICULA DEL LUNES: "La sirena del Mississippi"
- 23.30 NOTICIAS
- 23.45 SERIE
- 00.45 ROQUE SANTEIRO (Telenovela)
- 01.30 LA INTRUSA (Telenovela)
- 02.15 LA GATA SALVAJE
- 03.00 OH VIDEO

TELE 5

- 10.00 VIP (R)
- 10.30 TELERROMANCE: "Días de baile"
- 11.15 LOVING

- 11.45 VACACIONES EN EL MAR (R)
- 12.45 TELERROMANCE: "La rancha"
- 13.30 VICKIE EL VIKINGO (Dibujos)
- 14.00 ENTRE PLATOS ANDA EL JUEGO
- 14.30 ALICIA
- 15.00 TARDE CORAZON. Incluye: 15.00- CINE CORAZON: "Duelo de pasiones"; 16.45- TELERROMANCE: "Señora"
- 17.45 SUPERGUAY. Incluye: Gi Joe, La panda de Julia, Corcel negro
- 19.00 VIP
- 19.30 VACACIONES EN EL MAR (Serie)
- 20.30 CAMPEONES (Dibujos)
- 20.55 HOY (Avance informativo)
- 21.00 TELECUPON (Sorteo de la ONCE)
- 21.15 SU MEDIA NARANJA (Concurso)
- 22.00 CINE TE AMO: "Harry e hijo"
- 24.05 ENTRE HOY Y MAÑANA (Informativo)
- 24.05 TERTULIA PRESSING

CANAL+

- 07.01 REDACCION
- 07.10 BUENOS DIAS, BUENOS CLIPS
- 08.00 REDACCION
- 08.05 GALAXY EXPRESS (Dibujos)
- 08.30 ABC WORLD NEWS
- 09.00 REDACCION
- 09.05 DEL 40 AL 1 (R)
- 10.00 /CINE: "Regreso al futuro"
- 12.00 /PIEZAS CANAL+ /
- 12.30 /CINE: "Cuentos asombrosos I"
- 14.20 /CINE: "El año de las luces"
- 16.00 /CINE: "Días de radio"
- 17.30 DAVID EL GNOMO (Dibujos)
- 18.00 TELECOMEDIA: "Primos lejanos"
- 18.30 LOS 40 PRINCIPALES
- 19.30 /LOS CAZAFANTASMAS (Dibujos) /
- 20.00 REDACCION
- 20.10 /ESPECIAL DEPORTES /
- 21.50 REDACCION
- 22.00 /CINE: "Cinco días, un verano"
- 23.45 /PIEZAS CANAL+ /
- 24.00 REDACCION
- 00.30 /BOXEO /
- 01.30 /CINE: "Impacto súbito"

MARTES 2

TVE 1

- 07.45 CARTA DE AJUSTE
- 08.00 BUENOS DIAS
- 09.15 EN BUENA HORA. Incluye: WEBSTER, SANTA BARBARA y Dibujos Animados.
- 12.55 TELEDIARIO
- 13.00 MAGAZINES TERRITORIALES
- 13.30 UN MUNDO DIFERENTE
- 14.00 INFORMATIVOS TERRITORIALES
- 14.30 NO TE RIAS QUE ES PEOR
- 15.00 TELEDIARIO 1
- 15.30 EL TIEMPO
- 15.35 CRISTAL
- 16.30 ESTA ES SU CASA
- 17.25 TELEDIARIO
- 17.30 HABLANDO CLARO
- 18.00 EL DUENDE DEL GLOBO
- 18.05 LOS MUNDOS DE YUPI
- 18.30 CAJON DESASTRE
- 19.20 INFORMATIVOS TERRITORIALES
- 19.35 KUNG-FU

- 20.30 TELEDIARIO 2
- 21.00 LOS VIDEOS DE PRIMERA
- 21.40 SESION DE NOCHE: "La huella"
- 00.15 DIARIO NOCHE 00.45 TENDIDO CERO 01.15 TESTIMONIO
- 01.20 HELENA

TVE 2

- 08.00 DIBUJA 2
- 08.30 ERASE UNA VEZ LA VIDA
- 09.00 TV EDUCATIVA
- 11.00 LA HORA DE...
- 12.00 GALERIA DE MUSICA
- 13.00 BARRIO SESAMO
- 13.30 LOS PICAPIEDRA
- 14.00 KLIP
- 14.30 NOTICIAS
- 14.35 HISTORIAS DE CADA DIA
- 15.30 HISTORIA SECRETA DEL PETROLEO
- 16.25 NOTICIAS
- 16.30 PRIMERA SESION: "Vorágine"
- 18.10 NOTICIAS
- 18.15 PLASTIC
- 18.40 VIDEOMIX
- 19.00 ESTADIO 2
- 19.15 FUTBOL COPA UEFA
- 21.15 FUTBOL COPA DE EUROPA
- 23.15 RELATOS TV: "Muerte a destiempo"
- 01.00 ULTIMA SESION: "La letra escarlata"

TELEMADRID

- 09.30 EN ARMONIA
- 11.55 EL SEMANAL (R)
- 12.25 LAS COPLAS
- 13.30 ROSA...DE LEJOS
- 14.30 TELENOTICIAS
- 14.55 EL TIEMPO
- 15.00 LOS BEVERLY RICOS
- 15.30 DALLAS
- 16.20 CINE DE TARDE: "El héroe solitario"
- 18.35 BAHIA PELIGROSA
- 19.05 POP 7
- 19.35 VECINOS
- 20.05 FAMILIA EN GUERRA
- 21.00 TELENOTICIAS
- 21.25 EL TIEMPO
- 21.30 EN LA SALUD Y EN LA ENFERMEDAD
- 22.00 VIDEOCINE: "El baile"
- 24.00 SOL Y SOMBRA
- 00.30 POP 7 01.00 EN ARMONIA

ANTENA 3

- 07.30 CARTA DE AJUSTE
- 08.00 NOTICIAS
- 08.03 LA GUARDERIA
- 09.30 NOTICIAS
- 09.45 DETU A TU. Revista matinal presentada por Nieves Herrero. Incluye: 10.00- La intrusa; 11.30- La salud es lo que importa; 12.00- Un hombre en casa; 12.50- Teletienda; 13.00- Noticias
- 14.00 LOS SEGUNDOS CUENTAN (Concurso)
- 15.15 EMBRUJADA
- 15.45 ROMANCE
- 16.15 TELETIENDA
- 16.30 PASIONARIA
- 17.30 NOTICIAS
- 17.33 LA MERIENDA
- 19.00 NOTICIAS
- 19.03 BONANZA (Serie)
- 20.00 LA RULETA DE LA FORTUNA (Concurso)
- 20.30 NOTICIAS
- 21.00 MI HIJO FAVORITO (Serie)
- 23.00 CRONICA EN NEGRO
- 23.30 NOTICIAS
- 23.45 EL REGRESO DEL SANTO
- 00.45 ROQUE SANTEIRO (Telenovela)
- 01.30 LA INTRUSA (Telenovela)
- 02.15 LA GATA SALVAJE
- 03.00 OH VIDEO

TELE 5

- 10.00 VIP (R)

- 10.30 TELERROMANCE: "Días de baile"
- 11.15 LOVING
- 11.45 VACACIONES EN EL MAR (R)
- 12.45 TELERROMANCE: "La rancha"
- 13.30 VICKIE EL VIKINGO (Dibujos)
- 14.00 ENTRE PLATOS ANDA EL JUEGO
- 14.30 ALICIA
- 15.00 TARDE CORAZON. Incluye: 15.00- CINE CORAZON: "Tres en el desván"; 16.45- TELERROMANCE: "Señora"
- 17.45 SUPERGUAY. Incluye: Gi Joe, La panda de Julia, Corcel negro
- 19.00 VIP
- 19.30 VACACIONES EN EL MAR (Serie)
- 20.30 CAMPEONES (Dibujos)
- 20.55 HOY (Avance informativo)
- 21.00 TELECUPON (Sorteo de la ONCE)
- 21.15 SU MEDIA NARANJA (Concurso)
- 22.00 NOCHES DE ACCION. Incluye: "Camino del infierno" y "Misterio para tres"
- 23.50 ENTRE HOY Y MAÑANA (Informativo)
- 24.10 ¿HABLANDO SE ENTIENDE LA GENTE?
- 01.10 LAS CHICAS CON LAS CHICAS

CANAL+

- 07.01 REDACCION
- 07.10 BUENOS DIAS, BUENOS CLIPS
- 08.00 REDACCION
- 08.05 GALAXY EXPRESS (Dibujos)
- 08.30 ABC WORLD NEWS
- 09.00 REDACCION
- 09.05 EL GRAN MUSICAL (R)
- 10.00 /CINE: "Fuego en el cuerpo"
- 11.50 /PIEZAS CANAL+ /
- 12.20 /CINE: "La Bamba"
- 14.05 /PIEZAS CANAL+ /
- 14.30 /CINE: "Hombres, hombres"
- 16.05 /CINE: "La aventura más milagrosa jamás contada"
- 17.30 DAVID EL GNOMO (Dibujos)
- 18.00 TELECOMEDIA: "Primos lejanos"
- 18.30 LOS 40 PRINCIPALES
- 19.30 /LOS CAZAFANTASMAS (Dibujos) /
- 20.00 REDACCION
- 20.10 /CINE: "El pecador imperecible"
- 21.35 /PIEZAS CANAL+ /
- 21.50 REDACCION
- 22.00 /CINE: "El ático"
- 23.45 /PIEZAS CANAL+ /
- 00.00 REDACCION
- 00.30 /MUSICA NOCHE /
- 01.30 /CINE: "Inseparables"

CANAL+

Los programas de Canal+ que se encuentran delimitados por barras (/) se emiten codificados (R): REPETICION



## "Calle Mayor"

(plene de la pag. primera)

utiliza dinero público para efectuar pago de servicios irregularmente contratados, como sucede con el caso que estamos contemplando. Aquí, los técnicos que han encendido el semáforo rojo de la advertencia tendrán que hilar muy fino, porque podríamos estar ante una nueva irregularidad administrativa, y ésta con peores consecuencias.

Estamos de acuerdo en que la empresa adjudicataria de la impresión de "Calle Mayor" no es responsable de la decisión equivocada del Ayuntamiento, al serle efectuada la adjudicación, ni lo puede ser ahora por esta vuelta atrás corporativa. Ha hecho una inversión, en la que debe ser indemnizada, pero no con dinero público, -sacado del erario de los vecinos- sino con el de los que tuvieron noticia de que la concesión era irregular e imposible, y persistieran en la decisión y en el error, haciendo que sus votos, y el de calidad del Alcalde, sacaran adelante, por no dar el brazo a torcer, una decisión de la Comisión de Gobierno, que venía viciada, y que sabía -o debió saber- que el día 2 de mayo, cuando la adjudicación primera, la

empresa adjudicataria de la impresión del "Calle Mayor", no solo no existía en el requisito imprescindible de su inscripción registral -lo que se hace el 20 de julio de 1990- sino que ni siquiera, -inscripción registral en mano- había dado comienzo a sus operaciones, que tiene lugar el 10 de julio, cinco días después de aparecer el nº 89 de "Calle Mayor", primero de los dos que esta sociedad ha editado.

Nos encontramos, pues, con una sabia rectificación -que tendrá que ser llevada al Pleno- pero ante una situación muy delicada, en orden a la validez del pago anunciado, esperando que cada concejal, cuando llegue el tiempo de decidir, sepa el terreno que pisa. Por el momento, darse una pasada por el Art. 225 del Reglamento de Organización, Funcionamiento y Régimen Jurídico de las Corporaciones Locales; el 42 de la ley de Régimen Jurídico de la Administración del Estado, y por el 358 del Código Penal, puede resultar enormemente aleccionador. Al político gallego Jose Luis Barreiro, por adjudicar una lotería a una sociedad que no existía, acaban de caerle, en el Tribunal Supremo, seis años de inhabilitación para todo cargo público.

## Exposición de fotografías del británico Jim Cooke



JIM COOKE

El pasado viernes se inauguraba en la sala de la Agrupación Fotográfica - Benito Chavari, 5 -, en nuestra capital, una excepcional colección de fotografías realizadas por el prestigioso artista inglés Jim Cooke, bajo el título genérico "Being there" (Estando allí).

Cooke, que posee los galardones más destacados en el mundo de la fotografía, presenta una singular muestra de imágenes en blanco y negro, tomadas en diversos países europeos, acercándonos a su realidad cotidiana, a través de una serie de trípticos o dípticos, que sitúan perfectamente esa identidad buscada. Detalles de la vida callejera, el silencio de un erial partido por un escueto árbol, los brillos y sombras de un puerto en el ocaso del día y, un sinfín de decorados naturales, que en la retina y la cámara de Cooke adquieren una dimensión espectacular.

lar.

La utilización de objetivos, "largos" y angulares resuelven escenas rutinarias o poco atractivas, en motivos que rompen moldes de estética y expresión.

Cooke, que ya estuvo hace años en una de las SIF, demuestra siempre, ante los más lúcidos especialistas sus dotes innatas para el arte fotográfico.

Nos encontramos ante un "monstruo" de obras maestras. El buen aficionado debe repasar una a una cada instantánea para impregnarse de esa gama de grises, de esas rugosidades que presenta la realidad o de esas perspectivas abiertas que nos llevan a un más allá sin fronteras.

F. CHAPULI

## Reunión del subsecretario de Industria con empresarios de Guadalajara



VALENZUELA

El pasado viernes, el subsecretario del Ministerio de Industria y Energía, Fernando Panizo, celebró una reunión con unos cien empresarios de la provincia de Guadalajara con el fin de dar a conocer los programas que dicho Ministerio está promoviendo para conseguir que el industrial español se incorpore en óptimas condiciones al mercado único europeo. Fernando Panizo presentó el Plan Industrial Medioambiental y el Programa de Cooperación Industrial, mientras que la directora general de Política Tecnológica, Regina Revilla, explicó el Plan de Calidad Industrial.

Con el Plan Industrial Medioambiental se pretende que se corrijan los procesos contaminantes de las industrias españolas, de manera que resulten competitivas en el Mercado Único y se adapten a la normativa europea en la materia. Las ayudas son de tres tipos: a la corrección industrial a la normativa medioambiental, a inversiones en tecnología y proyectos I+D en el área medioambiental y a actividades de formación de técnicos, ingenieros y especialistas o iniciativas de divulgación de actividades vinculadas a la tecnología medioambiental. En el primer caso son de hasta el 30%, del 50% en el segundo y hasta el 100% en el tercero.

La cooperación empresarial es un tema clave en la política del Ministerio de Industria de cara a la

realización del Mercado Único. El Programa de Cooperación Industrial tiene como cometido, según explicó Fernando Panizo, incitar a que las industrias se asocien con vistas al mercado más amplio del 92 y se puedan beneficiar de una mayor dimensión sin perder su autonomía societaria.

En cuanto a la necesidad de que los productos españoles reúnan los baremos de seguridad y calidad exigidos para lo que será el "producto de calidad europea", el Ministerio de Industria ha puesto en marcha el Plan Nacional de Calidad. Este Plan pretende conseguir un nuevo sistema de infraestructura de la calidad, interrelacionada con la de los demás países de la Comunidad Europea, según el cual todos los productos y empresas deben ser certificados. Con el Plan se espera que en el 93 los productos y empresas españoles estén preparados para que no haya problemas con la libre circulación y las compras públicas.

El Plan tiene un horizonte de cuatro años. Según la Directora General de Política Tecnológica, más de 700 pequeñas y medianas empresas han presentado solicitudes, lo que supone un volumen de inversión de 20.000 millones de pesetas.

Existe también un Plan de Calidad Europea, que aún no han aprobado las Comunidades Europeas.

## SUCESOS - SUCESOS - SUCESOS -

### JOVEN, CON FRACTURA DE CRANEO, AL CAERSE DE UNA ROCA

Sobre las 18,15 horas del día 23, resultó herido, de gravedad, el joven Manuel Keomas Coberos Moreda, de 13 años de edad, vecino de Coslada (Madrid), al despeñarse, desde una roca, a unos 3 mts. de altura, cuando jugaba con su hermana y su prima, en el lugar conocido por "Arroyo de la Concha", en Tor-

tuero de la Sierra, el cual sufre fractura de cráneo, por lo que fue trasladado al hospital del INSALUD, en Guadalajara.

### TIMAN A UNA ANCIANA

El pasado día 19, una anciana de Guadalajara, que responde a las iniciales de Isidora E.A., de 79 años de edad, fue objeto de un hurto, en su domicilio, de 800.000 pts. El hurto vino precedido del timo denominado "la última voluntad", desarrollado mientras la anciana permanecía en el Parque de la Concordia. Los protagonistas del hurto, un hombre y una mujer, ésta de unos 30 años, no han sido localizados.



Iniciamos hoy una sección que figuró en las páginas de "Flores y Abejas" durante algunos años. Vamos a tratar de ella cuanto se refiere a la actividad en Juzgados y Audiencia Provincial y, en general, a cuanto afecta a la administración de la Justicia, acercando esta trascendental actividad al conocimiento, al respeto que la institución merece.

Figurará, durante los meses que corresponda, una sección de SEÑALAMIENTOS, en la que incluiremos aquellos de carácter penal, por su condición - salvo excepciones - de actos públicos, con especial dedicación a los colectivos de Abogados y Procuradores, a quienes, en algún supuesto, puede servir de información puntual para la diaria actividad de sus despachos.

Los señalamientos, para la presente semana, son los siguientes:

JUZGADO DE LO PENAL Día 27 de Septiembre 9,30. R.A.V. (Insultos y amenazas a Agentes de la Autoridad). Letrado: Fernando Martínez García. Procuradora: Sonsoles Calvo Blázquez.

10,00. J.M.G. y J.A.G. (Robo). Abogados: Daniel López Pérez y F. Javier Lozoya Algora. Procuradores: Sonsoles Calvo Blázquez, y José M. Sánchez Aybar.

10,30 A.B.M. (Robo). Abogado: José O. Olalla de Blas; Procurador: Andrés Taberné Junquito.

11,15 - J.G.H. (Robo). Abogado: Andrés Cabrera Herreros. Procuradora: Marta Martínez Gutiérrez.

11,30 R.B.S. y J.B.S. (Robo interior vehículo) Abogados: José Ortega Cano y Esmeralda Cuadro Palacio. Procuradores: Andrés Taberné Junquito y Marta Martínez Gutiérrez.

12,00 L.R.M.L. y O.M.L. (Robo). Abogado: Pilar Sánchez Castro. Procuradores. Encarnación Heranz Gamero y Andrés Taberné.

12,15 J.A.S.I. (Contrabando) Abogado: José M. Calvo Blázquez. Procuradora: Sonsoles Calvo Blázquez.

12,30 J.M. de M.M. (Detención). Abogado: Jesús Federico Villar. Procurador: Andrés Taberné Junquito.

Día 2 de Octubre  
9,30 J.M.A. y M.A.M.V. (Robo). Abogado: José M. Martín Consuegra. Procurador: Andrés Taberné Junquito.

10,00 V.M.U. (Estafa). Abogado: Pedro Pérez Sánchez. Procuradora: Marta Martínez Gutiérrez.

10,20 A.Y. de A. (Robo). Abogado: Sr. Abad Zahonero. Procurador: Andrés Taberné Junquito.

11,30 J.R.CH. (Homicidio frustrado). Abogado: Javier Martínez Atienza. Procuradora: Marta Martínez Gutiérrez.

11,50 A.L.B. (Contra la Seguridad del Tráfico). Abogado: Ricardo Velázquez Andrade. Procurador: Andrés Taberné Junquito.

Dª ROSA DE LA TORRE, NUEVA SECRETARIO DE LA AUDIENCIA PROVINCIAL

El pasado martes, ante el Ilmo. Sr. D. Víctor Sanz Pérez, Presidente de la Audiencia Provincial, tomó posesión de su cargo de Secretario de aquel organismo, Dª Rosa María de la Torre Gómez, que venía desempeñando, hasta su nombramiento, la Secretaría del Juzgado de 1ª Instancia nº 2 de la capital.



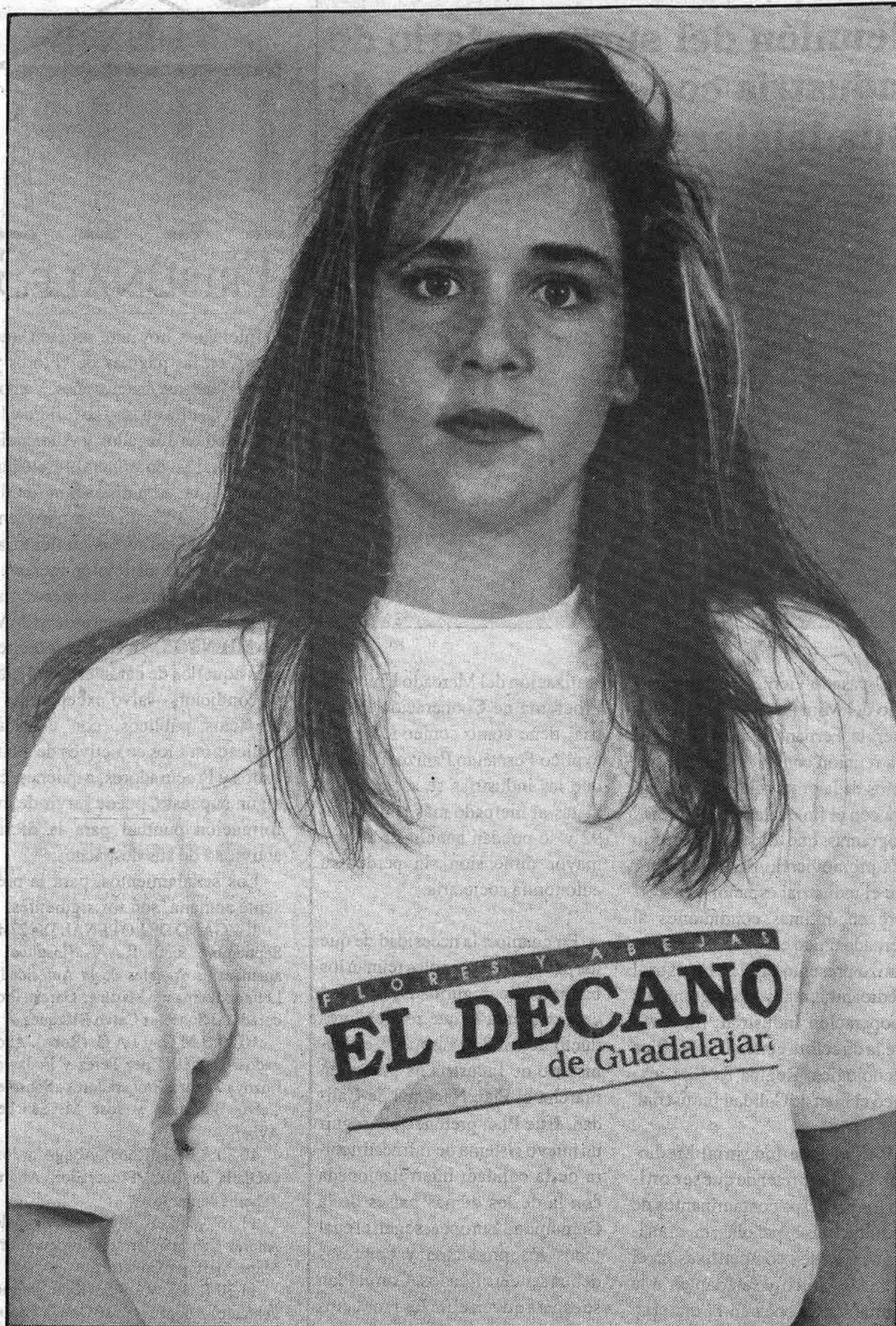

# Promoción

## EL DECANO de Guadalajara

Suscríbase durante un año a

## EL DECANO de Guadalajara

por tan sólo 2.200 Pts.

y además de tener las mejores informaciones y los comentarios más sugestivos de la actualidad de Guadalajara, recibirá como obsequio una camiseta de...

## EL DECANO de Guadalajara

**EL DECANO de Guadalajara**  
**Semanario Informativo**  
 C./ Luis de Lucena, 2-2º. Apdo. n° 73 19001 Guadalajara

---

**BOLETIN DE SUSCRIPCION**

**Deseo suscribirme a EL DECANO DE GUADALAJARA por UN AÑO prorrogable, hasta nuevo aviso.**

**D./D<sup>as</sup>:** \_\_\_\_\_

**Domicilio:** \_\_\_\_\_

**Localidad:** \_\_\_\_\_

**Provincia:** \_\_\_\_\_

**PRECIO POR SUSCRIPCION ANUAL: 2.200 pts. más 100 pts. de gastos de envío de la camiseta**

**FORMA DE PAGO: (Marque con X el modo deseado).**

Cheque adjunto n° \_\_\_\_\_

Cargo en C./C./ n° \_\_\_\_\_ Ent. \_\_\_\_\_ Of. \_\_\_\_\_

Giro Postal n° \_\_\_\_\_

**FIRMA:** \_\_\_\_\_