

EN LA CRESTA DE LAS ÓPTICAS

CENTROPTICO CAREN

RESERVE SU HORA

Tel. 228438 GUADALAJARA

FLORES y ABEJAS

EL DECANO DE LA PRENSA PROVINCIAL

DIRECTOR: SALVADOR TOQUERO CORTES

GUADALAJARA — 14 de Diciembre de 1988 — Número 3.767 — 50 pesetas

UNIVERSIDAD POLITÉCNICA DE GUADALAJARA

FIAT

Concesionario Oficial autotres, S. a.

C/. Francisco Arillo, 16.
Tel.: 21 29 00. GUADALAJARA

Todas las plantillas de las Fuerzas del Orden, movilizadas por la Huelga General

El Gobernador hace un llamamiento a «perder el miedo» y asegura que se mantendrá el orden público

Los sindicatos esperan que más del setenta y cinco por ciento de la población laboral de Guadalajara se sume a la huelga general. El Gobernador Civil de la Provincia, José Luis Machuca, cree que la incidencia en la provincia será «mínima». Por otro lado, los sindicatos anticipan que habrá piquetes «informativos» y el Gobernador que los tolerará mientras no pasen a la coacción. La Junta Directiva de la Confederación de Empresarios de Guadalajara ha decidido mantener sus industrias abiertas.

Francisco González y Juan Manuel Cuadrado, secretarios provinciales de CC.OO. y UGT respectivamente, hicieron un llamamiento a todos los talleres, bares y pequeños comercios de Guadalajara a seguir el paro general, ya que su incidencia en las grandes industrias de Guadalajara «ya está asegurada». Los sindicalistas dijeron que no querían una huelga violenta y que no iban a consentir a los provocadores. Piquetes informativos los habrá, en las puertas de las fábricas, formados por «los comités de empresas y representantes sindicales». «Se va a invitar a los trabajadores a que no entren a trabajar —añadió Cuadrado— pero sin violencia. No nos vamos a poner con un palo en la puerta».

Los sindicatos aseguraron que respetarán los servicios mínimos que se hayan pactado con los comités de empresas pero no los que se hayan decidido de una manera unilateral y que consideran abusivos. En relación con posibles incidentes entre los piquetes y las Fuerzas del Orden Público, Francisco González recomendó al Gobernador «estar tranquilo en su despacho y que no mande los guardias donde estén los piquetes para evitar que unos y otros se pongan nerviosos».

Los sindicatos anunciaron que habrá una manifestación autorizada, este mismo día 14, a las doce de la mañana, con salida en el Palacio del Infantado y llegada al Parque de La Concordia.

Se le preguntó al secretario provincial de UGT por la asamblea de militantes del PSOE celebrada en la noche del viernes para tratar monográficamente sobre la convocatoria de huelga general. Cuadrado dijo que la Asamblea transcurrió pacíficamente, se respetaron las posturas de unos y otros, aunque la dirección del partido «no aportó ninguna información novedosa a los dudosos sino todo lo contrario. Más del cincuenta por ciento de los afiliados del partido que estaban en la Asamblea van a seguir el paro», pronosticó Cuadrado.

En relación con la petición de dimisión a Nicolás Redondo, realizada por el presidente de la Junta de Comunidades, José Bono, el secretario provincial de

UGT comentó lo siguiente: «Yo creo que el Presidente Bono ha sido forzado a decir eso por la cúpula del partido. En cualquier caso, me parece que se ha cubierto de gloria porque él, como afiliado a UGT, no es quien para pedir la dimisión de un secretario general. Es como si un militante del PSOE le dice que dimita de la Presidencia de la Junta. Ha metido la pata».

GOBERNADOR CIVIL:
«ASEGURAREMOS EL DERECHO AL TRABAJO»

El Gobernador Civil, José Luis Machuca, ha pedido al ciudadano

José Luis Machuca dice que respeta a aquellas personas que libremente decidan ir a la huelga e hizo un llamamiento para que «se abandone ese miedo infundado, ya que vamos a garantizar la seguridad de los que decidan acudir».

El Gobernador informó de una entrevista mantenida con los secretarios provinciales de CC.OO. y UGT en la noche del lunes, en la que estos últimos le aseguraron que no se actuaría con violencia: «Yo les creo pero el problema puede surgir si los que forman los piquetes no están suficientemente preparados y dan lugar a un enfrentamiento».

Todas las plantillas de la Policía Nacional y Policía Municipal de Guadalajara capital estarán de servicio durante la jornada de huelga. En la provincia corresponde este cometido a la Guardia Civil. No obstante, el Gobernador matizó que había llegado a un compromiso con los sindicatos para tener «el mínimo

dan ocurrir. Esta Junta, presidida por el Gobernador Civil, está formada por el Teniente Coronel de la Guardia Civil, Comisario de Policía, Jefe de Protección Civil y el Alcalde de Guadalajara.

Las Fuerzas del Orden realizarán un amplio despliegue en toda la provincia y se encargarán de la vigilancia de edificios públicos, instalaciones de interés, colegios y vías de comunicación, con especial atención a la Nacional-II, donde habrá 18 parejas de la Guardia Civil de Tráfico.

El Gobernador, no obstante, reconoció que mucha gente tenía miedo, y que incluso se ha pedido protección policial en establecimientos que van a abrir: «El miedo es patente y por eso llamo al ciudadano para que pierda el miedo. Yo no estoy preocupado pero si el ciudadano, por miedo, deja de ejercer sus derechos constitucionales, la presión puede volver al día siguiente».

★ Los sindicatos estiman que el 75 % de la población laboral de Guadalajara secundará la huelga

de Guadalajara «serenidad y que vaya al trabajo sin preocuparse de posibles amenazas de los piquetes llamados entre comillas informativos». El Gobernador dijo que permitiría la actuación de estos piquetes, siempre que fuesen meramente informativos y mientras «no interfieran y coaccionen a los trabajadores que quieran ejercer un derecho constitucional como es el de trabajar. Si estos piquetes pasan a la coacción, se pondrá a disposición judicial a las personas que intervengan».

de policía físicamente en la calle. El resto estará a la expectativa en los acuartelamientos, con material antidisturbios, por si hiciera falta su actuación en caso de que los sindicatos no cumplan con su promesa y haya violencia».

Todas las dependencias del Gobierno Civil estarán funcionando a pleno rendimiento desde las cinco de la madrugada durante la jornada de huelga. La Junta de Seguridad de Guadalajara estará permanentemente reunida para analizar los sucesos que pue-

EMPRESARIOS:
FABRICAS ABIERTAS

Según informa el Gabinete de Prensa del Gobierno Civil, la Junta Directiva de la Confederación de Empresarios de Guadalajara se reunió el pasado viernes con José Luis Machuca para expresar su preocupación por la posible existencia de piquetes en la jornada de huelga, así como su decisión de mantener las industrias abiertas. En cualquier

(Pasa a la última página)

Encuentro de Periodistas Provinciales en la C. N. Trillo

La Central cuenta con unos gastos de explotación superiores a los 7.800 millones

El pasado sábado los distintos medios informativos de la provincia se daban cita en la Central Nuclear de Trillo, para mantener un encuentro informativo y cordial con los dirigentes y técnicos de la citada instalación, con el fin de intercambiar impresiones y cuestiones relacionadas con la explotación de la CN, la más potente de España.

Parte del colectivo de redactores giraron visita al espléndido Servicio de Información, uno de los más completos del mundo, y otros asistieron a una rueda de prensa en la que participaron por parte de la empresa Eduardo Díaz Ríos, gerente de la CN; José Luis Sánchez Miró, director de gestión y administración; Javier Lobato, subgerente de la CN, y los jefes de departamento Jesús González, Luis Sobrino, Alfonso San Juan y José García de la Torre. Entre los temas suscitados destacamos el referente a diversas grietas detectadas en las bombas de refrigeración del circuito primario, cuando la CN se encontraba en período de pruebas. José Luis Sánchez Miró se remitió al informe semestral que presenta el Consejo de Seguridad Nuclear, indicando que «se trató con el suministrador, KWV, para que cambiara el diseño de los difusores y fue reemplazado el rectificador, por lo que este tema la CN lo consideraba cerrado, aunque mantendría un seguimiento continuo, en cada una de las recargas o revisiones periódicas».

En cuanto a las consecuencias que este fallo hubiera ocasionado en el caso de no percibirse, la respuesta fue tajante: «El único riesgo hubiera sido comercial, porque deberíamos haber parado la CN durante un largo período, hasta que nos hubieran reemplazado la pieza averiada».

LA C.N. PODRA ALMACENAR RESIDUOS DURANTE 7 AÑOS

Otra cuestión planteada fue la de los residuos que generaba la CN y su almacenamiento. Eduardo Díaz contestó diciendo que «actualmente, los residuos pasarán, una vez introducidos en barriles, a una piscina de agua borada, lo que impide la reacción en cadena». Se estima que el al-

(Pasa a la última pag.)

Oferta especial 4 X 3

— NEUMATICOS —

Rebollo

★ **LLEVESE 4 NEUMATICOS Y PAGUE 3**

★ Cambiamos el aceite y anticongelante GRATIS

★ Somos especialistas del neumático

AVDA. DE CASTILLA, 27 — TELEFONO 22 28 27 — GUADALAJARA



Del vivir**Orfeón:
Virgenes y compromiso**

El pasado día siete, vigilia de la Inmaculada, celebró el Orfeón Guadalajara la clausura del Año Mariano con un recital de música y poesía a Virgenes representativas de las diversas comunidades españolas y otras de significada devoción internacional: Lourdes, Fátima, Guadalupe de México... El marco encontrado fue el del Santuario de la Virgen de la Antigua, cuya ermita se vio llena de fieles y devotos de la música, la poesía, el sentimiento mariano, la cultura popular.

No vamos ahora a descubrir calidades y emociones del orfeón que Carmelo Llorente, tras su creación, ha llevado a tan altas cotas de interpretación en tan poco tiempo. (Y con tan pocos medios, podría añadirse, haciendo el elogio de la dedicación y el sacrificio de todos sus componentes). Pero sí vamos a considerar la singularidad del repertorio ensayado y fijado para todo este ciclo, a través de la geografía urbana de la capital y la caliente ruralía de la provincia: poesía y música, gozos religiosos y emociones profanas; incorporar por primera vez, es posible que por primera vez incluso a otros niveles, los poetas de la tierra a los conciertos en vivo de una de las tradiciones más puras y persistentes en el alma popular: la devoción a sus Virgenes.

Pueblos de toda condición —ciudades y villas, cabeceras de comarca y pedanías, Guadalajara y sus barrios— han recibido al Orfeón Guadalajara y a los poetas nativos o residenciados, para oír en vivo los gozos medievales (anónimos o de Juan de la Encina y otros) y las emociones poéticas de Novella, Villaverde, Suárez de Puga, García Perdices, Julie Sopenetrán, Jesús A. Martín y yo mismo) en entregas de alto valor vocacional y de indudable calidad estética. Labradores de la boina, jóvenes del BUP, señoras de delantal y de peluquería, niños de las eras y del parque urbano, llenaban las iglesias como un día de fiesta.

Otro valor añadido —y no el menor— son las recreaciones y composiciones sobre temas populares incorporadas por Carmelo Llorente al repertorio del orfeón, en colaboración con los poetas, tomando sus creaciones literarias a Virgenes: Seguidillas religiosas a la Virgen de la Antigua, de Jesús García Perdices; Seguidillas de los Nombres de María en Pastrana, de José A. Suárez de Puga; y mi «Corazón en el Llano», a la Virgen de la Soledad en Cabanillas del Campo. (Esta última, incorporada al repertorio general). Son primeros ejemplos de la decisión de revitalizar y recrear el folk de Guadalajara, que ha llevado a Carmelo Llorente a «sentar» plaza aquí, animado por el quehacer lírico de este grupo de poetas, comprometidos con su tierra.

PEDRO LAHORASCALA

Música**Recital de la
Asociación de
Antiguos Tunos
de Madrid**

El próximo viernes, a las 8 de la tarde, tendrá lugar un concierto de la Asociación de Antiguos Tunos de la Universidad de Madrid en el Colegio San José. La Asociación de Tunos, que ya ha actuado en otras ocasiones con gran éxito en nuestra ciudad, interpretará canciones típicas de Tuna y algunas composiciones de carácter popular. El acto está organizado por la Sección de Teatro y Música de la Institución Provincial de Cultura «Marqués de Santillana».

CONCIERTO DE NAVIDAD

También organizado por esta misma Sección de la Institución «Marqués de Santillana», se celebrará el día 20, a las ocho y media de la tarde, un concierto de Navidad a cargo de la Coral de la Universidad Politécnica de Madrid. Esta Masa Coral está compuesta por 60 voces y cantará villancicos populares españoles y de todo el mundo. El Concierto tendrá lugar en la Iglesia de Santiago Apóstol.

**FIESTA DE LA ESCUELA
PROVINCIAL DE FOLKLORE**

La Escuela Provincial de Folklore de la Diputación organiza el día 22 una Fiesta de Navidad en el Colegio San José. Durante la misma actuarán la Rondalla y el Cuerpo de Danzas de la Escuela, así como su director, el cantautor José Antonio Alonso, que interpretará villancicos tradicionales de Guadalajara. La Fiesta dará comienzo a las siete y media de la tarde.

**Festival navideño
de hermandad
promovido por la
Federación de
Casas Regionales**

La Federación de Casas Regionales de Guadalajara y su provincia celebrará el próximo domingo un Festival de Hermandad con motivo de la Navidad. El acto tendrá lugar en el Colegio San José y comenzará a las 18,45 horas con el Pregón de Navidad, a cargo del escritor gaditano Antonio Hernández. A continuación, tendrá lugar un homenaje a los poetas de Guadalajara. El acto concluirá con un recital de villancicos y música popular en el que intervendrán el grupo «Peñas Arriba», de la Casa de Cantabria en Madrid, la Coral de la Casa de Andalucía en Guadalajara, el grupo «Sangre Castúa», del Hogar Extremeño de Guadalajara, el grupo «Palacio de la Cotilla», del Ayuntamiento de esta ciudad, y el «Orfeón Santa Teresa».

Lea FLORES y ABEJAS

**VII Jornadas Culturales
del Hogar Extremeño**

Esta semana ofrece el Hogar Extremeño de Guadalajara sus VII Jornadas Culturales que abarcan diversas manifestaciones a desarrollar por grupos y personas de dicho centro.

Una exposición popular extremeña, permanecerá abierta desde el miércoles, día 14, hasta el domingo, día 18, en los locales del Ateneo Municipal, siendo inaugurada por el concejal de Cultura del Ayuntamiento de Guadalajara, seguido de un vino extremeño en el mismo lugar.

En la sede social, una gran fiesta infantil de disfraces, el viernes, día 16, a las siete de la tarde.

El sábado, en el cine Moderno, a las doce de la mañana, Pedro Lahorascala pasará un audiovisual sobre Extremadura y temas de su último libro de poesía «Corazón Oeste», con música del grupo «Manantial Folk». A las doce y media, en el mismo lugar, una gran demostración del grupo de coros y danzas «Sangre Castúa», del Hogar Extremeño, dándose un vino extremeño en la sede del Hogar a las dos y media de la tarde, tras un partido de fútbol sala, en el polideportivo San José (a las 13,30) entre el equipo del Hogar Extremeño y el Hogar

de Alcalá de Henares. Por la tarde, a las cinco, se disputará el encuentro (División de Honor) entre el Hogar Extremeño y el Banco de Bilbao.

La noche del sábado será de Cena de Hermandad, en los salones del Club de Campo, durante cuyo transcurso se impondrá la Insignia de Oro del Hogar Extremeño al Gobernador Civil, Alcalde de la ciudad, Segismundo Hueso, Joaquín Díaz y Luis Diéguez, miembros distinguidos de la comunidad extremeña. La cena estará amenizada por dos conjuntos extremeños y se contará con la presencia del periodista, también extremeño, Angel Valaguer. La noche se cerrará con un baile social en los mismos salones.

Para el domingo, día 18, el grupo de coros y danzas del Hogar, «Sangre Castúa», cantará la Misa Extremeña, en la capilla del colegio de las Cristinas, a la una del mediodía. Y por la noche, en jornada con la Federación de Casas Regionales de Guadalajara, villancicos regionales y populares, con homenaje a los poetas de Guadalajara, actuando también el grupo «Sangre Castúa», con una muestra de villancicos de Extremadura.

NECROLOGICA**Doña María Mayor Gil**

El pasado jueves fallecía en Madrid, víctima de un fallo cardíaco, doña María Mayor Gil, esposa de nuestro entrañable amigo D. Fernando Aldana Ocio, alcalde de Mandayona.

El sepelio de sus restos mortales, que constituyó impresionante manifestación de duelo, tenía lugar, al día siguiente, en el panteón familiar de Mandayona. Concelebraron en el funeral de corpore insepulto, oficiado a la una de la tarde, siete sacerdotes, que han regentado en estos últimos años la parroquia de aquella localidad, que tenía en la difunta su más directa valedora. Ofició el párroco de Mandayona, corriendo la homilía a cargo de D. Santiago Jiménez, párroco actual de Trillo, a donde llegó recientemente, procedente de Mandayona.

Como afirmó el oficiante, «María ha habido, hay y habrá muchas; Marietas sólo había una». Y en efecto, María Mayor, Marieta, fue una mujer singular, de personalidad recia, excepcional.

Especialmente dotada para los negocios, llegó a detentar el cargo de Presidenta de la Asociación de Mujeres Empresarias, y el de Tesorera de esta misma organización a escala nacional, habiendo tenido la satisfacción, a lo largo de muchos años de brin-

dar amistad, colaboración, generosidad y buen trato, de haber visto desfilar por su casa una grande y destacada parte de la política nacional que ha discurrecido, desde el final de la Guerra hasta mitad de la década de los años 70.

Marieta deja una huella imborrable de trabajo y afanes en instituciones y campañas humanitarias, de ayuda permanente al necesitado y de un exquisito trato humano, agradable, sincero y sin distancias. Ha conseguido eso tan difícil que es la identificación con un simple y cariñoso diminutivo; una identificación con la que pasará a la historia particular de Mandayona, y a la general de toda la provincia, porque no se dan, con mucha frecuencia, mujeres de la talla y la capacidad de la que, dolorosamente, acaba de desaparecer.

Reciban, su esposo, D. Fernando Aldana Ocio; hijos, Fernando, Marietina, Juan José y Adela; hijos políticos, Marisa Laso, Manuel Quintana, Marta Cervera y Angel Manuel Castillo; hermanos, Gerardo y Esperanza; hermanos políticos, Conchita Torres, Manuel Plaza y Casimira y Luisa Aldana, así como María Cabrero (sirvienta), nietos y demás familia, nuestro sincero testimonio de pesar.

TIENE PROBLEMAS DE ALMACENAMIENTO Y TRANSPORTE GRANDE O PEQUEÑO EN GUADALAJARA, ALCALA, SAN FERNANDO, MADRID O BARCELONA

LLAMENOS

Transportes SANTOS

GUADALAJARA	Teléfono 22 21 50
ALCALA	Teléfono 888 47 12
SAN FERNANDO	Teléfono 675 30 40-44
MADRID	Teléfono 404 43 66
BARCELONA	Teléfono 337 84 16

Dr. Vicente Marqueta Roy

■ ENDOCRINOLOGIA Y NUTRICION ■
(DIABETES, OBESIDAD, TIROIDES, ETC.)
CONSULTA, previa petición de hora, al teléfono 22 59 70
Dr. Mayoral, 8 - 2.º — GUADALAJARA

LA SEMANA

Ciudadano Soria

Ciudadano Soria:

Permítame que me refiera a usted con este título generalizado por el espíritu de la Revolución Francesa en lugar de hacerlo simplemente con el nombre y los apellidos. Pero esta carta va dirigida a un ciudadano, en este caso a usted, ciudadano Soria, que no se resigna a ser un número más en el censo de habitantes de esta Guadalajara que es la nuestra, sino que entiende que ser vecino de una comunidad conlleva un ejercicio de unos derechos y unas obligaciones. En base a tan loables principios, imagino yo que partiría su decisión, hace ya más de dos años, de poner en conocimiento de la policía que unos chavales estaban desmantelando la antigua factoría de Paulino Moreno y que en su afán por sacar cuatro pesetas en chatarra destrozaban una instalación fenomenal, construida con materiales de alta calidad. Usted sabía que la antigua fábrica, tras la quiebra, había pasado

al patrimonio del Estado (por deudas con la Seguridad Social y esas cosas) y le daba rabia que ese mismo Estado no hiciera nada por protegerla. No se si recordará que un día, en compañía de Luis, el fotógrafo del periódico, recorrimos con indignación las naves de la fábrica, que parecían haber sufrido los efectos devastadores de un bombardeo. Sacamos el reportaje en FLORES Y ABEJAS, y algo parece que se consiguió. El Ayuntamiento puso durante un mes vigilancia en las inmediaciones para evitar que continuaran los saqueadores con su «trabajo» e incluso la Policía detuvo varias veces a los más habituales —los Sánchez, creo que se llamaban—, los ponía a disposición judicial, salían inmediatamente en libertad, y a los pocos días los volvían a detener, y así hasta no se cuantas veces. Eran unos pobres diablos que iban a recolectar chatarra como el que va a la vendimia. Aunque fueron los autores materiales del hecho, para mí que eran

los menos culpables.

Recuerdo también que al mes de haber montado la vigilancia, el Ayuntamiento dio órdenes a la Policía Municipal que volviera a sus tareas habituales en vista de que el Estado no respondía a su petición de ceder las instalaciones para montar allí unos almacenes de servicios. El Ayuntamiento tenía necesidad de unas naves y pensó que si el Estado no hacía nada con la antigua fábrica, podría cedérsela y así se ahorraría un montón de millones. Pero el Estado no reaccionó, se fue la Policía Municipal y la «cantera de chatarra» se reabrió para el que quisiera disponer. Desde entonces, ya no he querido poner un pie en ese sitio. Me dicen que han desmontado hasta el techo, pero prefiero no verlo.

Este primer fracaso animó al gremio juvenil de los chatarros de ocasión y la emprendieron con otra nave-almacén, también antigua propiedad de Paulino Moreno, y ahora del Estado. Otra vez usted, Ciudadano Soria, estuvo atento y avisó a la policía cuando una menor y una señora se encontraban dentro trajinándose la instalación. Esta vez se consiguió que tapiaran las ventanas de la nave, para evitar que continuaran la faena cuando volvieran del juzgado. Ahora tengo en mis manos la sentencia del juicio de faltas celebrado en el Juzgado de Distrito de Guadalajara contra las autoras de los hechos. La mayor de edad ha sido condenada a dos días de arresto menor y la chiquilla quedó absuelta por concurrir en ella la eximente de responsabilidad penal. Me han dicho que en el juicio sólo estaba usted, como denunciante, y los miembros de la sala. Nadie más. Incluso le han enviado el fallo por si quiere apelar.

Me imagino que ese día, Ciudadano Soria, se volvió a sentir un poco solo y que incluso se habrá planteado si merecerá la pena seguir defendiendo las propiedades del Estado, cuando éste no hizo nada para salvaguardarlas. Siempre se ha dicho que en este país no tenemos demasiado respeto a la propiedad pública y cuando sale alguien que ve al Estado no como una sociedad anónima, sino como algo propio, se queda solo en su defensa.

Tal vez usted se sienta ahora un poco defraudado porque no ha podido evitar el desmantelamiento de la factoría principal pero por lo menos está en pie el almacén de servicios. Y cuando llegue el día en que el Estado sepa darle una utilidad, crea que por lo menos, nosotros, sabemos que eso será posible gracias a un ciudadano corriente, al Ciudadano Soria.

Un afectuoso saludo,

Santiago BARRA

LUXONIA

■ GAFAS GRADUADAS ■

por óptico especialista

PRECISION :: RAPIDEZ

C/. Mayor, 7 - GUADALAJARA

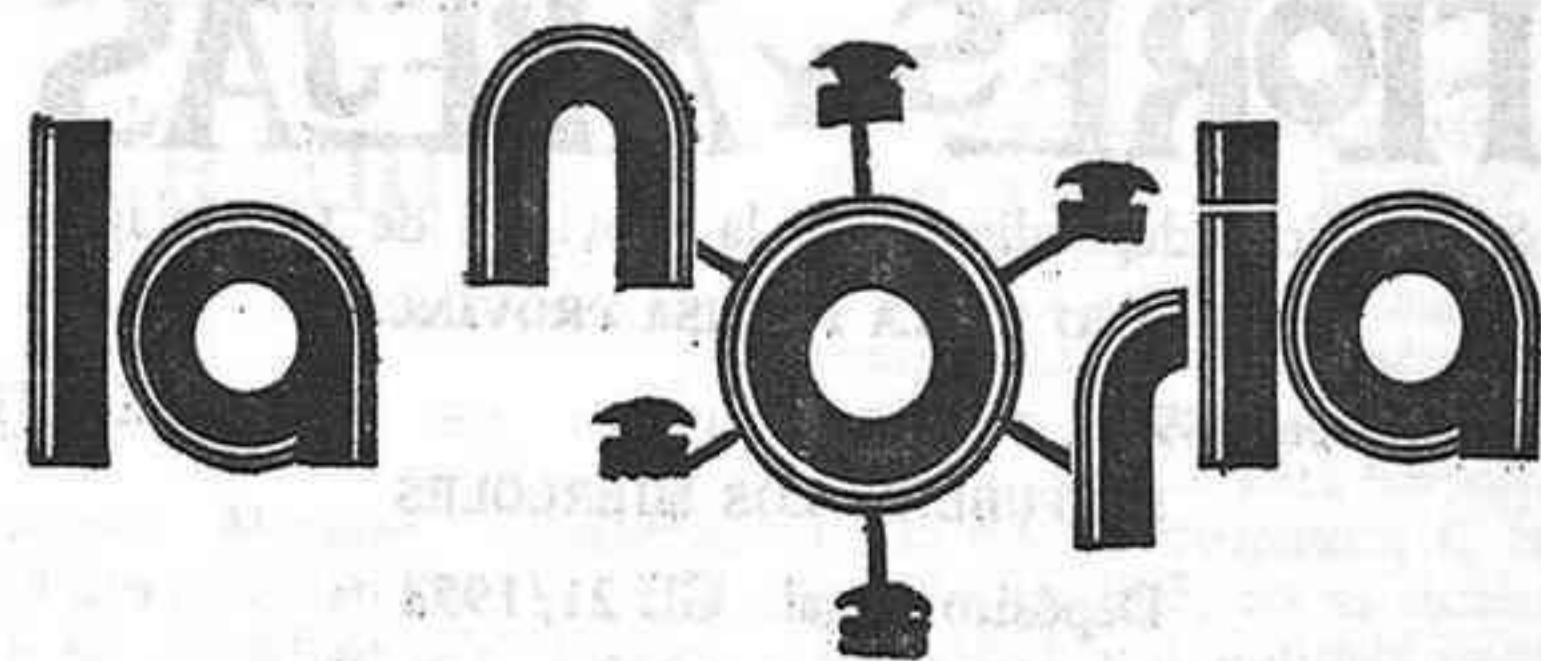

■ REPETIR O INVENTAR LA HISTORIA ■

Cuando este periódico llegue a tí, amable lector, España estará viviendo las horas especialísimas de la Huelga General, convocada por las centrales sindicales CC.OO. y UGT, contra el Plan de Empleo Juvenil presentado por el Gobierno. Pudiera ser que ni llegara a tí en su fecha habitual, si el vendedor del mismo, en aras a su estricta y respetable libertad, hubiera decidido no abrir hoy la puerta de su pequeño establecimiento. Pudiera suceder que llegara más tarde de lo habitual a tí, fidelísimo suscriptor, si el Servicio de Correos hubiera entrado en mínimos o bajo mínimos. Pudiera ser que este contacto entrañable, establecido semana a semana, durante muchos años —casi cien— se viera retrasado o perturbado. De cualquier modo, aunque la culpa no sea nuestra, ahí están nuestras disculpas.

Quien esto escribe, que no tiene referencia directa de la huelga inmediatamente anterior —dicen que fue en 1934—, pero que sí ha visto la política que ha ido desfilando desde 1939 y los acontecimientos por los que ha tenido que ir pasando este país, siente, en esta hora, una sensación de amarga frustración porque las cosas hayan llegado a ésta que parece divergencia irreversible, y porque se hayan destruido todos los caminos de diálogo, de entendimiento, de recíproca tolerancia y recíproco respeto. Pensaba, ingenuamente, que las «cavernas» habían perdido su vigencia, y que la algarada por la algarada, el ruido por el ruido, habían quedado arrumbados para siempre. Pensaba, también, que los supuestos para una tan grave contingencia había desaparecido ya, y que una confrontación por la discrepancia frente a un Plan de Empleo Juvenil no tienen nada que ver con la paralización total de un país —cuya economía no da para estas «alegrías»— ni con la posible —aunque no deseable— rotura del escaparate, el incendio del automóvil de cualquier infeliz, o el apaleamiento de cualquier luminoso.

Hay que desear, puesto que la marcha atrás ya no parece posible, cuando los hilos de la negociación in extremis han sido cortados, que la jornada de protesta transcurra sin violencia, sin presiones sobre las inviolables libertades de estar o no en la huelga, y que el día 15 y sucesivos vuelvan a ser unos días más en el calendario y la concordia. Una cosa es que alguien siga o pretenda volver a tiempos pretéritos y otra que la ciudadanía quiera ir a ellos.

■ CON LA MOSCA EN LA OREJA ■

En otro lugar de este mismo periódico hacemos referencia a los 300 millones que, en los próximos Presupuestos Generales del Estado, dedica el Ministerio de Justicia a Guadalajara, para construir un nuevo centro penitenciario, y a los 15 que se van a dedicar a reparar el inmueble de la prisión central.

Uno, que ya tiene experiencia en este colarle de rondón a Guadalajara algunas cosas; que ha visto cómo se piensa en nuestra provincia para aquello que se rechaza en las demás, tiene su «mosca» detrás de la oreja, y recomienda, desde ahora mismo, a quienes puedan y deban hacerlo, un seguimiento minucioso del proceso, en evitación de vernos sorprendidos de manera poco grata.

Por ahí, de pueblo en pueblo, por la provincia de Madrid, anda vagando el proyecto de una cárcel de máxima seguridad que nadie quiere. Sería triste que a Guadalajara, que anda pidiendo una cárcel en sustitución de la que tiene —que no debe permanecer donde está ni un solo día más— le encajaran una de las otras, alguna de las que cuentan con el rechazo general y sucesivo de los pueblos, y que nos dejen la actual, cumpliendo su presente cometido, con un simple lavado de cara.

Si los 300 millones son para iniciar el proceso de sustitución de la actual prisión, sin añadido de otra, bien venidos los millones y la nueva prisión. Si están destinados a meternos el «gol» que no estamos dispuestos a encajar, más vale que no los manden y que los inviertan donde quieran.

Estamos de acuerdo en que sería bueno que terroristas y drogadictos no estuvieran mezclados con los delincuentes comunes. Estamos por la racionalización del sistema penitenciario español, pero entendemos que no nos corresponde soportar la reforma. Con dos centrales nucleares que nadie ha querido; con una leprosería que todos rechazaban, y con algún que otro «regalo», ya estamos servidos.

Esperamos que quienes tienen la obligación de sentir «la mosca en la oreja» no lo olviden ni se distraigan un solo instante. Aquí, puestos a largar el «muerto», el que no corre, vuela.

SALVADOR TOQUERO

LUCES DE BOHEMIA

Una bandera en el hielo y el corazón

Mientras por las 17 españas y pico —parece ser que Ceuta y Melilla van a tener Estatuto de Autonomía en breve plazo de tiempo— andamos a vueltas con la huelga general convocada por los sindicatos, un barco español navega por aguas atlánticas camino de la Antártida, transportando hombres y material para establecer una base científica hispana en el continente blanco del polo sur. En ese barco, en compañía de otras enseñas y símbolos, se incluye una bandera de la ciudad de Guadalajara que será izada junto a la base española, en testimonio de que ha sido precisamente en la vieja Arriaca donde se han elaborado piezas y materiales imprescindibles para que la base pueda soportar las condiciones extremas de la climatología polar antártica. Además, dos militares del cuervo de ingenieros con destino en el TYCE de San Francisco —para nosotros siempre será «El Fuerte»—, el Teniente Coronel Cilleruelo y el Capitán Menéndez, forman parte de la expedición. El hecho puede parecer anecdótico o simplemente curioso pero, al que esto escribe, se le antoja trascendente si buscamos detrás del asfalto de una bandera, la playa de la identidad que representa o debe representar.

Que una bandera de Guadalajara vaya a ondear en la Antártida no debe suponer únicamente un alimento para la estrecha vanidad provincial. Ha de valer, también, para recordar —aprovechando

una actualidad informativa coyuntural— que si Guadalajara tiene una bandera, y además con una historia secular, esta ciudad ha reunido en el pasado elementos de unidad, comunidad e identidad suficientes como para merecer enseña común.

No pretendo hacer un canto desproporcionado a la importancia de enseñas y símbolos, porque éstos han sido utilizados en demasiadas ocasiones para restringir libertades y alentar falsos orgullos; lo que sí quiero remarcar es que una bandera, es algo más que una tela de determinado color que preside edificios y actos oficiales y que prolifera cuando se celebran festejos o se sitúa a media asta cuando se decreta luto oficial.

Sirva el hecho curioso, anecdótico, de que la bandera de la ciudad de Guadalajara va a ondear en un lejanísimo pequeño punto de un gran continente como la Antártida, con cerca de 14 millones de kilómetros cuadrados de extensión, para reflexionar acerca del momento en que se encuentra la identidad de esta cercana pequeña ciudad y lo que, como ciudadanos, aportamos a ella día a día. No dejemos que nuestras cosas, nuestras costumbres, nuestras señas particulares, se pierdan en el marasmo de los estereotipos y los convencionalismos.

La bandera de Guadalajara va a ondear en la Antártida pero ¿acaso ondea en nuestros corazones arriacenses?

Jesús OREA

FLORES Y ABEJAS

Semanario independiente de la provincia de Guadalajara
DECANO DE LA PRENSA PROVINCIAL

Fundado en 1894 — II Epoca — Año LXXIII
 SE PUBLICA LOS MIERCOLES

Depósito Legal: GU-21/1958

Edita: FLORES Y ABEJAS, C. B.

Redacción y Administración: Talleres:

Francisco Cuesta, 3 - 2.º

Teléfono 21 15 67

GUADALAJARA

Talleres:

Imprenta DE MINGO

Carretera de Fontanar, km. 1

Teléfono 21 24 81

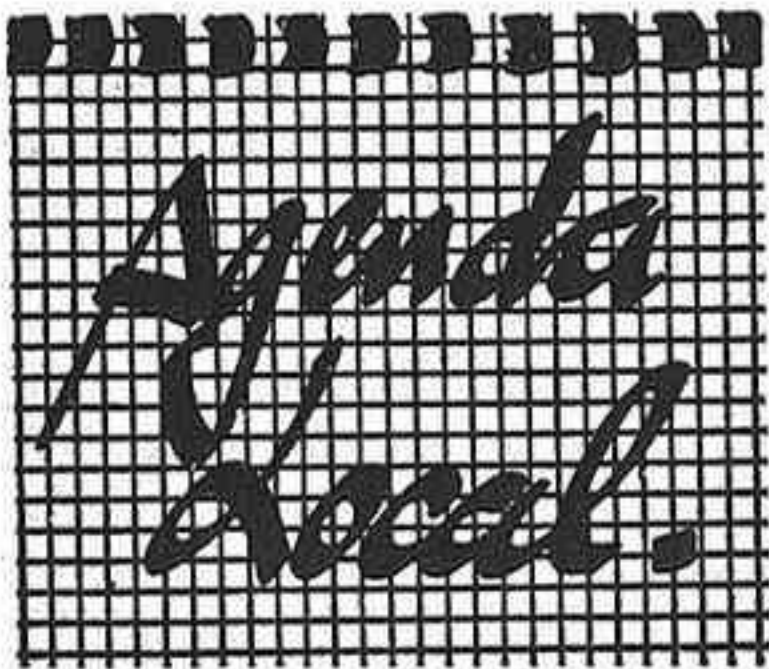

FARMACIAS DE GUARDIA

Hoy miércoles: doña Carolina Malo García, Alamin, 26; jueves, 15: doña Sagrario Crespo Garrido, calle Argenti- na, 1 (Col. Sanz Vázquez); viernes, 16: doña María Ascensión Diego González, Reinoso, 15; sábado, 17: doña Esperanza Giménez Artieda, calle Ferial, 64; domingo, 18: don Manuel Ibarra López, Cooperativa Virgen de la Esperanza, bloque 5; lunes, 19: doña Milagros Gamó Cuesta, calle Molina de Aragón, 3; martes, 20: doña Magdalena Alba Jiménez, Miguel Fluiter, 11; miércoles, 21: doña Carmen García Alejandro, General Medrano de Miguel, 2.

CUPON PRO-CIEGOS

Día 5 (lunes), 60.744
 Día 6 (martes), 77.794
 Día 7 (miércoles), sin sorteo.
 Día 8 (jueves), sin sorteo.
 Día 9 (viernes), 02.562

DESPACHOS DE VENTA DE PAN

El próximo domingo, día 18, corresponde abrir a los siguientes despachos:

Gral. Vives Camino, s/n.; Constitución, 27; Constitución, 6; Alcalá de Henares, s/n.; Gral. Moscardó Guzmán, 18; Felipe Solano, 19; Avda. de Castilla, s/n.; Virgen de la Esperanza, bl. 2; Adoratrices, 1; Parque Sandra; La Gavina; Virgen de la Soledad, 21; Plaza de Prim, 1; Román Atienza, 3; Francisco Arítio, 85; Los Manantiales; Alamin, 4; Reinoso (Galería Comercial); Arcipreste de Hita, 6; Plaza Bolivia, s/n.; General Medrano de Miguel, 4; Cuesta de Hita, bloques 5 y 9.

HORARIO DE TRANVIAS

GUADALAJARA - SIGUENZA
 8,23 (solo festivos) — 10,32 — 13,00 — 17,11 — 21,00.

SIGUENZA GUADALAJARA

7,35 — 14,54 — 17,34 (domingos) — 18,55, 21,51 (solo laborales) — 22,15 (solo domingos).

GUADALAJARA - MADRID

5,32 — 6,02 (1) — 6,32 — 7,02
 7,32 — 8,02 (1) — 8,32 — 9,02
 9,32 — 10,02 — 10,47 (1) — 11,17 — 11,47 — 12,17 — 12,47
 13,17 — 13,32 (1) — 13,47 — 14,17 (1) — 14,47 — 15,17 — 15,47 (1) — 16,17 — 16,47 — 17,17 — 17,47 — 18,17 — 18,47
 19,17 — 19,47 — 20,12 (1) — 20,47 — 20,58 — 21,23 — 21,47 (2) — 22,17 (2) — 23,02 (2) — 23,30 (2).

- (1) No circula del 1 al 28 de agosto de 1988.
- (2) Estos trenes finalizan su recorrido en MEDIODIA hasta la fecha que se indicará.

MADRID/Chamartín - GUADALAJARA

5,10 (2) — 5,40 (2) — 6,10 (1)
 6,40 — 7,10 — 7,40 — 8,10 — 8,40 (1) — 9,10 — 9,40 — 10,10 (1) — 10,40 — 11,10 — 11,40 — 12,10 — 12,25 (1) — 12,40 — 13,10 — 13,25 (1) — 14,10 — 14,40 — 15,10 (1) — 15,40 — 16,10 — 16,40 (1) — 17,10 — 17,40 — 18,10 (1) — 18,40 — 19,10 — 19,40 — 20,10 — 20,40 (1) — 20,55 — 21,10 — 21,25 — 21,55 — 22,25 — 22,40 (2) — 22,55 (2) (1).

- (1) No circula del 1 al 28 de agosto de 1988.
- (2) Saldrá de MEDIODIA 14 minutos después que la hora prevista de Chamartín, hasta la fecha que se indicará.

RADIOS

RNE CUENCA (OM). 729 kcs. Programa regional diario, de 13,10 a 13,30, con noticias de Guadalajara, a través de Radio 1.

SER - GUADALAJARA (FM) 88.6 megaciclos. Informativos: a las 8,30 h.; 14 h. (después del boletín nacional) y 21 h.

RADIO GUADALAJARA (RATO). FM. 94.7 megaciclos. Informativo regional a la 1,30 h. y local a las 19,30 h.

ANTENA 3 de Alcalá (103.1 Mhz). Informativo de Guadalajara, a las 20,00 horas.

El próximo día 27, en el Coliseo Luengo

José Antonio Alonso presentará su disco "Tierra de Silencio"

El cantautor guadalajareño, José Antonio Alonso, presentará, el próximo día 27, a las ocho de la tarde, en el Coliseo Luengo, su primer disco en solitario: «Tierra de silencio». Está compuesto por diez temas que grabó en los estudios «Musigrama», de Madrid, durante la pasada primavera. Editado por la casa discográfica Sonifolk, salió al mercado hace un par de meses.

Para la presentación de su primer trabajo en solitario, José Antonio Alonso ha organizado un auténtico espectáculo que incorpora elementos audiovisuales y dispone de un excelente equipo, gracias al cual la buena calidad del sonido está asegurada.

José Antonio Alonso es uno de los cantautores castellanos más representativos y el «Cantautor de Guadalajara» por excelencia.



JOSE ANTONIO ALONSO

En su repertorio incluye temas tradicionales de la música de

nuestros pueblos, como la «Rabelada de Robledo de Corpes», junto a canciones de autor en las que nunca olvida sus raíces y el folklore de su tierra, del que es el más apasionado investigador. Entre este último tipo de composiciones se encuentra su «Hombre de la Luna».

«Tierra de Silencio» no es la primera incursión de José Antonio en el mundo discográfico, pues ya había grabado anteriormente otro LP con el desaparecido grupo «Alquería», en aquella ocasión compuesto todo él por temas tradicionales recogidos a lo largo y ancho de Guadalajara.

El concierto del día 27, es una estupenda ocasión para, a un precio auténticamente popular, conocer y admirar la música y el espíritu en vivo de un hombre comprometido con su tierra y su tiempo como es José Antonio Alonso.



SORTEO DEL DIA 10 DE DICIEMBRE DE 1988

PRIMER PREMIO: Núm. 82.168

En el sorteo de la Lotería Nacional celebrado el pasado sábado, día 10 de diciembre, han resultado premiados los siguientes números:

—82.168, premiado con 40 millones de pesetas.
 —97.265, premiado con 20 millones de pesetas.
 —Premios de 1.500.000 pesetas a los números 82.167 y 82.169.
 —Premios de 840.000 pesetas a los números 97.264 y 97.266.
 —Premios de 50.000 pesetas a los números comprendidos entre el 82.100 al 82.199, excepto el 82.168 (primer premio).

—Premios de 50.000 pesetas a los números comprendidos entre el 97.200 al 97.299, excepto el 97.265 (segundo premio).

—Premios de 50.000 pesetas a los números terminados en 306, 477, 970, 296, 457, 853, 198, 085, 195, 630, 839, 209, 331, 355 y 061.
 —Premios de 50.000 pesetas a los números terminados en 168.
 —Premios de 25.000 pesetas a los números terminados en 68.
 —Reintegros de 5.000 pesetas a los números terminados en 8, 4 y 1.

—Premio especial al décimo de 246.000.000 de pesetas a las fracciones y series siguientes:
 Fracción 4; Serie 7 del número 82.168 (primer premio).



Sorteo núm. 49 — 8 de diciembre

—Combinación premiada: 8-18-31-36-45-49. Complementario: 28.

■ BONO * LOTO ■

Combinaciones premiadas:

Domingo, día 4: 2-31-32-33-44-49. Complementario: 19.
 Lunes, día 5: 2-17-23-24-32-33. Complementario: 18.
 Martes, día 6: 4-29-33-39-40-44. Complementario: 17.
 Miércoles, día 7: 9-19-24-34-35-41. Complementario: 27.

El día 21 se cumple el 105 aniversario de la proclamación de Ntra. Sra. de la Antigua como Patrona de Guadalajara

El 21 de Diciembre de 1883, el Ayuntamiento de Guadalajara, haciéndose eco del sentir de toda la ciudad, tomó el acuerdo de proclamar Patrona a la Santísima Virgen de la Antigua, en prueba de reconocimiento a su secular protección durante las muchas y adversas vicisitudes que habían vivido nuestros antepasados.

Al conmemorar cada año tan extraordinaria efemérides, es costumbre que asistan las diversas parroquias a rezar el Santo Rosario, en el Santuario, cada hora de ese día. Este año, el orden

es el siguiente:

- 9.—Parroquia de Santiago.
- 10.—San Juan de Avila.
- 11.—María Auxiliadora y San Pedro Apóstol.
- 12.—San Ginés.
- 13.—Santa María.
- 14.—Virgen de la Salud y Beata María de Jesús.
- 15.—San Nicolás y Santa María Micaela.
- 16.—San Pascual Bailón.
- 17.—San José Artesano.
- 18.—San Antonio.
- 19.—Santísimo Sacramento y San Pablo.
- 20.—San Juan de la Cruz.

Tabacalera y los expendedores celebraron su fiesta patronal

El pasado día 8, en el hotel PAX, tenía lugar, a las 2,30 de la tarde, el tradicional almuerzo de Tabacalera y los profesionales expendedores en el día de su patrona, la Inmaculada Concepción.

A los postres hizo uso de la palabra Julio Fernández, Delegado de Tabacalera en la zona Centro, quien informó que Tabacalera, en el último ejercicio ha ido a más, que funciona perfectamente en toda su estructura y que el tabaco sigue siendo su principal producto, seguido del Timbre y otros efectos y de los artículos complementarios del fumador.

También habló el Presidente de la Asociación de Expendedores de Guadalajara, Ernesto Vázquez quien aludió a la dimisión presentada por el anterior presidente, a cómo se había producido una ascensión en los cargos de máxima representación, de la que Miguel Santamaría accede a la Vicepresidencia.

En el curso de su intervención rindió público y corporativo homenaje al funcionario de Tabacalera, D. Rafael Casas, que alcanza su jubilación después de 42 años de servicio y competencia acreditada, lo que le había

granjeado el afecto y la gratitud de todos los asociados. Le hizo entrega, en nombre de la Asociación, de una bandeja de plata y otros obsequios, agradeciendo el homenajado las atenciones recibidas.

Cerró la serie de intervenciones Federico Ruiz Alberdi, representante de Tabacalera en Guadalajara, quien informó de las reuniones de contacto celebradas a lo largo del año con los expendedores.

Informó de que Tabacalera seguía registrando buenas ventas, a pesar de la campaña antifumador que se viene realizando, afirmando que el consumo de tabaco cubano ha subido, y que cada día son más los fumadores que se están pasando al consumo de tabaco rubio. Dijo también que la venta de letras de cambio había registrado un incremento del 10 al 20 por 100 y que estaba sufriendo el consumo de la marca Fortuna.

El grupo, un año más, volvió a mostrarse cohesionado y animoso, y la jornada dejó acreditado el espíritu de hermandad que reina entre Tabacalera y sus expendedores.

Fernando TOQUERO

A nuestros suscriptores

Rogamos a todos los de fuera de la Capital, cuya suscripción terminó en fin de septiembre de 1988, nos remitan por Giro Postal o Talón, la cantidad de **2.000 pesetas**, importe de la misma hasta septiembre 1989, en evitación de otros gastos.

Caso de no interesarles, rogamos nos comuniquen urgente su baja.



Guadalajara en una economía de mercado (V)

La industria: un parón después de un buen despegue

Abordamos hoy, en este estudio que venimos realizando en la generación de la riqueza provincial, bajo el sistema de una economía de mercado, el Sector Secundario o la Industria, en el que Guadalajara, aún con realizaciones muy significativas en los últimos años, viene ocupando un modesto papel. Dato indicador muy relevante es el de que, de una población activa total en 1985, de 49.570 personas, sólo 18.783 lo hacían en la Industria, con 16.618 como asalariados y 2.165 como no asalariados. Respecto al valor añadido bruto —otro indicador importante— de un total de 109.091 millones de pesetas de 1985, 41.954 corresponden a la Industria, aunque, de ellos, 9.441 hay que adjudicarlos a la Construcción.

Tomemos, para una mejor comprensión en la evolución del Sector, las magnitudes más importantes en el abanico industrial de Guadalajara en 1968, y veamos cuál ha sido su evolución 17 años después.

Tomando el dato del empleo total, los grupos industriales predominantes en 1968 eran los siguientes, por orden de más a menos trabajadores:

(Ver cuadro 1)

Si nos atenemos al valor de la producción en aquel mismo año, resultaba la relación siguiente, por grupos, expresada en miles de pesetas:

(Ver cuadro 2)

En 1985 se daba esta ordenación, según número de empleos:

(Ver cuadro 3)

Había desaparecido de estos cinco primeros lugares la Fabricación de Muebles y Accesorios e Industrias Auxiliares, que, aunque había incrementado el número de empleos a 748, con un 1,5 por 100 del Sector, quedaba evidentemente desplazado, al igual que ocurría con la Producción de Energía Eléctrica, a pe-

sar de haber ascendido a 723 empleados.

Respecto al valor de la producción, expresada en millones de pesetas, 1985 presentaba este ranking en los cinco grupos de productos más importantes:

(Ver cuadro 4)

Habían desaparecido de estos primeros cinco puestos la Fabricación de Sustancias y Productos Químicos, y la de Prendas de Vestir, Calzado y otros artículos confeccionados con productos textiles, desplazados por los Productos Metálicos y Maquinaria y por Recuperación y Reparaciones.

Según datos de 1986, el mayor censo de contribuyentes, en el Sector Industrial, correspondía a Industrias Manufactureras, con 593; Reparaciones, con 298; Energía y Agua, con 295; Transformados Metálicos, con 184; y Extractivas y Químicas, 140.

En 1968, estos mismos cinco primeros lugares estaban ocupados por Industrias de la Construcción, con 294 empresas; Industrias de Productos Alimenticios, con 257; Fabricación de Muebles y Accesorios e Industrias Auxiliares, con 99; Productos de Energía Eléctrica, con 75; y Fabricación de Productos Minerales, con 64.

Dato a tener también en cuenta es cómo ha ido evolucionando la producción bruta en el Sector, en el curso de los diez últimos años, tomados dos a dos, complementados con el dato de población en la misma referencia, y que conforma el siguiente cuadro:

(Ver cuadro 5)

La producción provincial neta en 1985 se cifraba en 109.091 millones de pesetas, de los que co-

rrespondían al Sector Industrial 41.954, en los que se incluían 9.441 de la Construcción. Supone el 0,39 por 100 de la nacional, ocupando el puesto 48 entre todas las provincias españolas.

El producto interior bruto por habitante se cifraba, en 1985, en 748.029 pesetas, con el lugar 46 de la tabla, mientras la renta familiar por habitante ascendía a 566.224 pesetas, con el lugar 15.

EL PARON

Guadalajara, que asistió a un importante despegue en el final de la década de los 60 y en la de los 70, acusa ahora, desde mediados de los 80, un parón evidente, cuando no un retroceso en la que venía siendo línea general de expansión industrial.

Henares o Matillas —afectadas por el desmantelamiento de la fábrica de cementos «El León»— se hayan librado de los efectos de una etapa económica difícil.

Sector también en descenso ha sido el de las pequeñas industrias de transformación de productos del campo, y entre ellas, las fábricas de harina y piensos o las almazaras, sin olvidar las pequeñas centrales eléctricas, absorbidas en sucesivos planes de electrificación promovidos por las grandes empresas.

EL ALZA

En el aspecto positivo —que también puede encontrarse en el Sector— hay que destacar el espectacular incremento de la potencia eléctrica generada en las

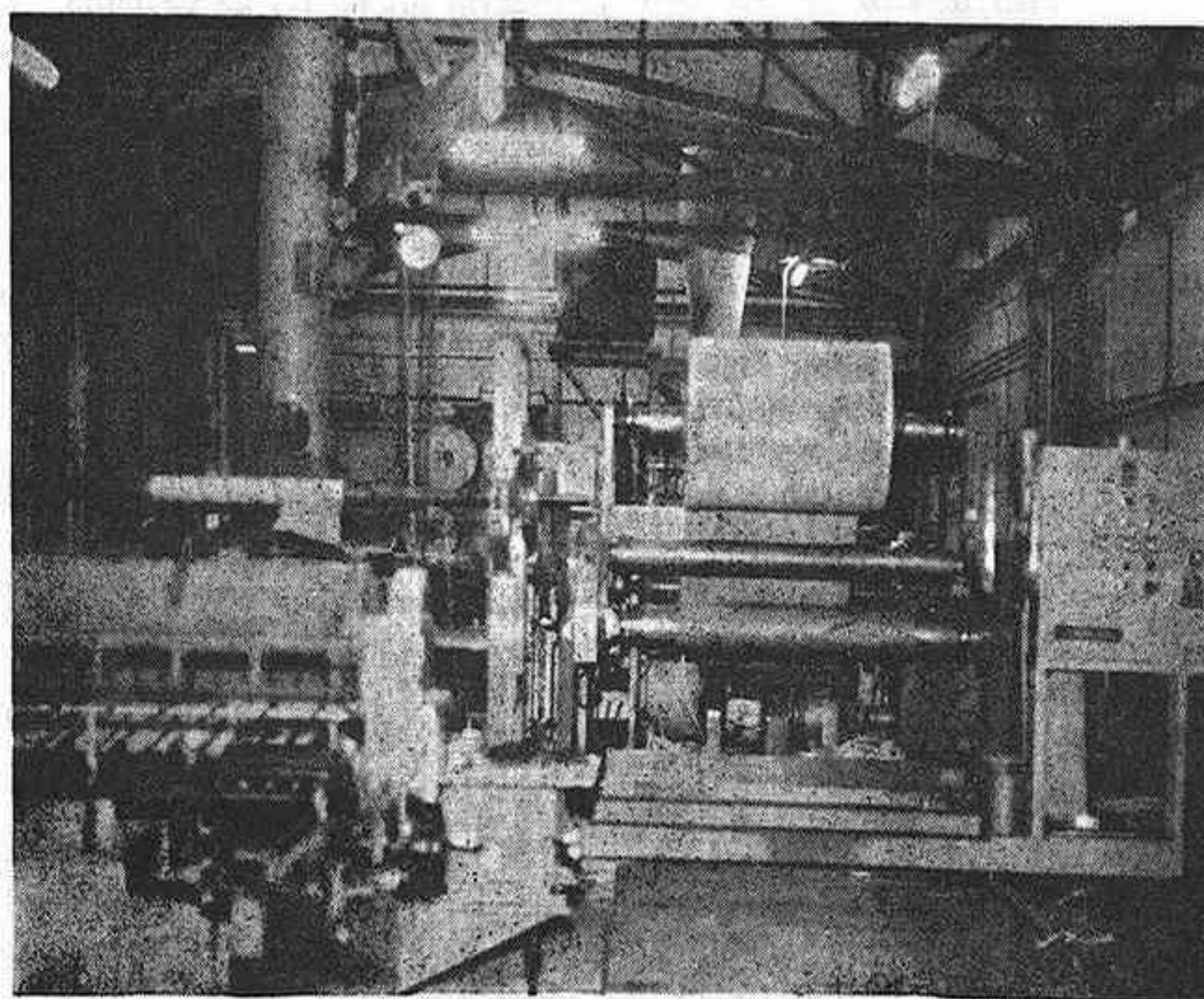

Vista interior de la factoría Tecplasa

La crisis económica por la que ha atravesado y atraviesa todavía el país, aunque con algún retraso, acabó por hacerse notar en Guadalajara y de una manera especial en los polígonos de descomplección de Madrid, denominados «Balconcillo» y «Henares», de los que han desaparecido empresas que alcanzaron alto predicamento como pudieron ser «Paulino Moreno», «Lombrey», «Talleres Durán» o «Cosol», solo por citar algunas, sin que otras localidades como Espinosa de

centrales de pie de presa en los embalses de Entrepeñas, Bolarque, Almoguera y Zorita, y la producida en las centrales termoneucleares «José Cabrera», puesta en funcionamiento en 1968, y últimamente la de Trillo I, que lo hacía el pasado mes de septiembre, que han convertido a Guadalajara en la primera provincia en esta producción, aunque sea una de las de más bajo consumo.

Si la facturación de esta energía, que se exporta en su prác-

tica totalidad, fuera considerada en el cómputo de la renta provincial, Guadalajara ascendería muchos puestos en el ranking correspondiente, pero sufriría una peligrosa perturbación en la estimación de la «renta per cápita», en la que, si ocupamos el tercer puesto en 1985, no se debe a la capacidad o al volumen producido, generadores de riqueza provincial, sino a que somos pocos (145.838 habitantes en aquel mismo año) y, teóricamente, tocamos a más en el «reparto».

Grupo también al alza es el de talleres de reparación, que se van extendiendo por toda la red viaria provincial, a medida que aumenta el parque de vehículos, así como el de Productos Metálicos y Maquinaria, apoyado en la potencia y buena línea de pedidos en Bressel —hoy Weber Española S.A.— una de las firmas europeas más cualificadas en la fabricación de carburadores.

Menciónese también la fabricación de productos de vidrio y duralex en Vidriera de Castilla, S.A., en Azuqueca, bajo cuyo impulso, esta localidad, con una modesta demografía hace poco más de veinte años, ha pasado a ser el segundo núcleo en población de la provincia y en industrias instaladas, con una previsible buena línea de expansión en el futuro, favorecido por la imparable industrialización del Corredor del Henares.

La circunstancia de que utilice como materia prima arenas caoliníferas, ha propiciado también el lanzamiento de este sector extractivo, que ocupa hoy el primer puesto en la minería.

UN SECTOR QUE DEMANDA ATENCION Y RECURSOS

Guadalajara, aunque se ha frenado el descenso demográfico en el cómputo provincial, sigue teniendo, en el desarrollo de la Industria, su mejor aliado para evitar el trasvase poblacional —en especial joven— a otras provincias, e incluso para generar una saludable corriente de atracción de aquélla. Este pequeño o gran milagro de atraer mano de obra no puede esperarse del Sector Primario, donde cada día hay menos población ocupada, ni del Terciario, los Servicios o el Comercio, que siguen, en buena parte, los dictados de la expansión o el encogimiento industrial.

Sería deseable, para ese relanzamiento de la Industria:

1.º—Consecución de una oferta real de estímulos, beneficios fiscales y exenciones para posibles futuros asentamientos.

2.º—Oferta de suelo utilizable en adecuadas condiciones de precio y agilidad en la adquisición.

3.º—Actualización de la oferta real de parcelas existentes en los polígonos «Balconcillo» y «Henares», en Guadalajara, obligando a construir a sus actuales propietarios o a ofertarlas en el mercado inmobiliario, permitiendo que otros lo hagan.

Estas parcelas, que cuentan con los servicios de la más exigente infraestructura, tienen que ser mucho más atractivas y más rentables que otras de nuevo asentamiento.

4.º—Confeccionar y divulgar, a semejanza de lo que viene sucediendo en otras autonomías y provincias, la oferta globalizada de Guadalajara, en orden a instalación de posibles industrias, utilizando la experiencia y banco de datos de SODICAMAN, cuya sede está en nuestra capital.

(Pasa a la página siguiente)

CUADRO 1

1.—Industrias de la Construcción	4.361
2.—Fabricación de productos minerales no metálicos	2.425
3.—Industrias fabriles de productos alimenticios	822
4.—Fabricación de muebles y accesorios e industrias auxiliares	99
5.—Producción de energía eléctrica	75

CUADRO 2

1.—Industrias fabriles de productos alimenticios	1.017.706
2.—Fabricación de productos minerales no metálicos	979.968
3.—Industrias de la Construcción	423.410
4.—Fabricación de sustancias y productos químicos	197.959
5.—Fabricación de prendas de vestir, calzado y otros artículos confeccionados con productos textiles	118.407

CUADRO 3

1.—Construcción	6.223
2.—Productos metálicos y maquinaria	3.995
3.—Minerales y productos no metálicos	3.021
4.—Recuperación y reparaciones	1.295
5.—Productos alimenticios	1.233

CUADRO 4

1.—Productos metálicos y maquinaria	23.466
(9,4 por 100 del Sector)	
2.—Construcción e ingeniería	19.777
(8,7 por 100)	
3.—Minerales y productos no metálicos	18.510
(8,5 por 100)	
4.—Productos alimenticios, bebidas y tabaco	14.949
(2,8 por 100)	
5.—Productos energéticos y agua	5.429
(2,1 por 100)	

CUADRO 5

	Población	Producción bruta (Millones pts.)
1977	141.574	33.702
1979	142.579	48.983
1981	143.568	60.454
1983	144.827	79.806
1985	145.838	109.091

José Ruiz, en defensa de la apicultura

El diputado aliancista José Ruiz ha formulado una serie de preguntas, relacionadas con el sector agrícola, en el que nuestra provincia tiene intereses muy directos y especialmente cualificados. Son éstas:

Ante la grave situación económica por la que atraviesan los agricultores de nuestro país, y que de manera tan negativa está afectando a los productos de Guadalajara, se desea conocer:

1. ¿Cuál es la razón para que los aranceles españoles a la importación de miel de terceros países, sean inferiores a los correspondientes aranceles comunitarios?

2. ¿Por qué ese Ministerio no solicita de las correspondientes instancias comunitarias, la creación de una Organización Común de Mercados (OMC) para

la agricultura, que acoja a sus principales productos como la miel y el polen?

3. Igualmente, ¿por qué ese Ministerio no solicita de la CEE el establecimiento de ayudas estructurales para este sector en zonas desfavorecidas?

4. ¿Piensa tomar ese Ministerio alguna medida para conseguir que se armonicen las legislaciones que afectan a la agricultura en las distintas Comunidades Autónomas, de tal manera que no se obstaculice la trashumancia y el asentamiento de colmenas?

5. ¿Qué medidas ha tomado ese Ministerio para luchar contra la plaga de varroa, que está acabando con numerosas colmenas por toda la geografía nacional?

6. ¿Está prevista alguna ayuda para los agricultores afectados por la plaga de varroa?

Colaboraciones

El baño de las luciérnagas

— Theo VILLAVERDE —

—¡Clara!, ¿Te importa llevarme a casa en el coche? Se me ha hecho tarde para coger el autobús.

—De acuerdo, pero tendrás que esperar un momento; lo justo para archivar unas facturas. Si lo dejo pendiente para mañana, es posible que me lie. A mí esto de las matemáticas, los ordenadores y las computadoras me tiene obsesionada. De pronto la técnica nos ha convertido en un número de una pequeña pantalla. Menos mal que ahora nos iremos dando un paseo por la costa y olvidaré el mundo robotizado que nos está aprisionando.

—Pero tardaremos más de llegar a casa.

—¿Y qué prisa tenemos?. Yo regreso por ella todas noches. Es como una cura de relax. Además tiene una vista impresionante.

—De noche no se ve nada.

—¡Claro que se ve!. De noche es cuando se ve todo más claro. Casi no circulan coches. De día hay que ir pendiente del quinceañero que te adelanta por la derecha con la moto; o del hombrerito que acaba de estrenar coche y toma la carretera como pista de prueba para impresionar a su joven acompañante. Las páginas de nuestro diario local se tiñen a diario de luto; mientras la población envejece por falta de nacimientos, los cementerios se van rejuveneciendo.

Clara hace un alto en la conversación y en el camino.

—¡Mira!

—¿Qué?

—¡Allí!. ¡A lo lejos!

—No veo nada.

—¿No ves miles de luciérnagas bañándose en la playa?

—Las luciérnagas no se bañan.

—Las más sí.

—Pero si aquello son las luces de los apartamentos.

—Aquello son mis luciérnagas.

Si al contemplar el mar solo ves agua

Y al contemplar el suelo solo tierra,

No sé como decirte sin herirte que me das mucha pena.

—¿Qué dices?

—Nada. Recordaba unos versos muy malos que escribí hace no sé cuantos años.

De pronto enmudece. Es tal su poder de aislamiento que por un instante deja el volante del coche para flotar sobre las aguas acompañando en aquel aquelarre nocturno a sus luciérnagas, mientras una extraña voz que parece salir de las profundidades del mar canta.

Good by my love, good by,
no llores más por mí
por muy lejos que esté
te tendré cerca de mí.

Al conjuro de la música va alejándose en el barco de la ilusión:

«Una estrella en cada remo
y el corazón al timón».

—¿Tendrá algo que ver haber nacido bajo el signo de Piscis con mi desmesurado amor por la mar?. (Pregunta a su interlocutora, más por decir algo que por ganas de hablar).

—Yo no creo esas bobadas.

—¡Sueña, mujer!. ¡Sueña!. ¡No tengas miedo a soñar!

«Sueña tan alto como puedas presta tus alas para que los [demás

puedan volar a tu misma altura a tu mismo aire, a tu misma [idea, a tus mismos sueños».

—«Ana del Valle».

—¿Quién es?

—Era una gran amiga mía. Tengo dos preciosos libros de poemas dedicados en el año 74. «La poesía» (decía) es como una buena amiga. Nunca te traiciona. Había nacido en Avilés, en 1900. Hoy tendría 88 años. Era una mujer encantadora, jovial, abierta. Estoy segura que ella habría visto también a mis luciérnagas. El día de su muerte yo cerré una triste página en el

libro de mi vida. Ella había escrito poco antes:

«Creo que moriré con las botas de la alegría [puestas».

—No entiendo lo que quiere decir.

—Porque no has querido entrar en el mágico mundo de los sueños. Porque te has resistido a ponerte las alas que te he dado para volar a mi altura. ¡Pobre juventud como no la enseñemos a soñar!. ¡Bonito mundo les dejamos!.

Y poniendo nuevamente en marcha el motor del coche Clara vuelve a la rutina del asfalto.

La industria: un parón después de un buen despegue

(Viene de la pág. anterior)

UN MERCADO SUI GENERIS

En relación con la colocación de los productos manufacturados en Guadalajara, en una estricta economía de mercado, hay que distinguir entre dos grupos de empresas:

1.—Aquellas que se dedican a productos de marketing muy sólido y organizan y financian su destacada presencia en el mercado nacional y el europeo.

2.—Y aquellas que, más modestas en su dimensión y posibilidades, se organizan y trabajan sobre mercados provinciales o comarcales.

Para las primeras (Weber, Vicasa, Interclisa, Tudor, Camy, etc.), cuya organización o central de facturación se hallan situadas incluso fuera de nuestro territorio, poco impulso pueden recibir de los que podrían ser los patronos y esfuerzos de un relanzamiento industrial provincial.

Para las segundas —las de inferior dimensión— sería deseable:

a) Una información adecuada sobre mercados a los que podría acceder sus productos y el modo más racional y rentable de hacerlo.

b) Promoción de una comparecencia conjunta, en el gran mercado de Madrid, mediante la organización de la «semana» o la «quincena» de Guadalajara, aprovechando el antecedente y la experiencia de hace unos años en el establecimiento «La Vaguada».

c) Organizar, en la capital, con periodicidad adecuada, una comparecencia similar a la de Madrid, aunque con un propósito de muestra general de productos.

Salvador TOQUERO

Fuentes: «Estructura y perspectivas de desarrollo económico de la provincia de Guadalajara». «Renta Nacional de España», del Banco de Bilbao.

«La economía regional en cifras». Consejo de Cámaras de Comercio de España.

RUEDA RATO
RR

Radio
Guadalajara

F.M. 94.7 Mhz STEREO

■ DESDE LAS 7,30 DE LA TARDE: ■

"Guadalajara
al día"

DE LUNES A VIERNES, TODA LA
INFORMACION EN LA RUEDA RATO



LANCIA PRISMA 1.5 LX
Justo Equilibrio



Hablar del Lancia Prisma 1.5 LX es hablar del Justo Equilibrio. El Prisma 1.5 LX representa un estilo perfecto en diseño, tecnología, confort y justo precio.

LA DIFERENCIA DE VIAJAR EN LANCIA

Concesionario Oficial
autotres, s. a.

C/. Francisco Arriño, 16.
Tel.: 21 29 00. GUADALAJARA

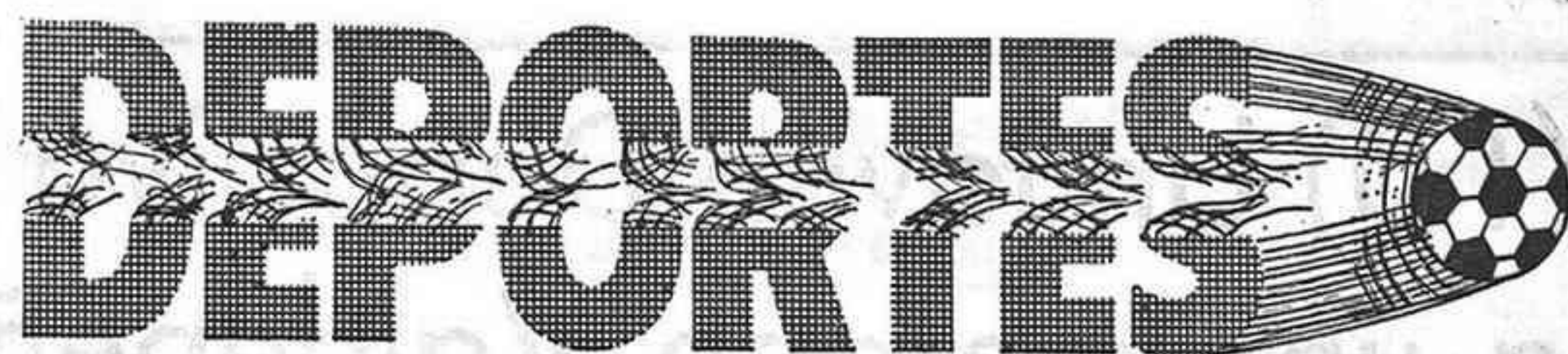
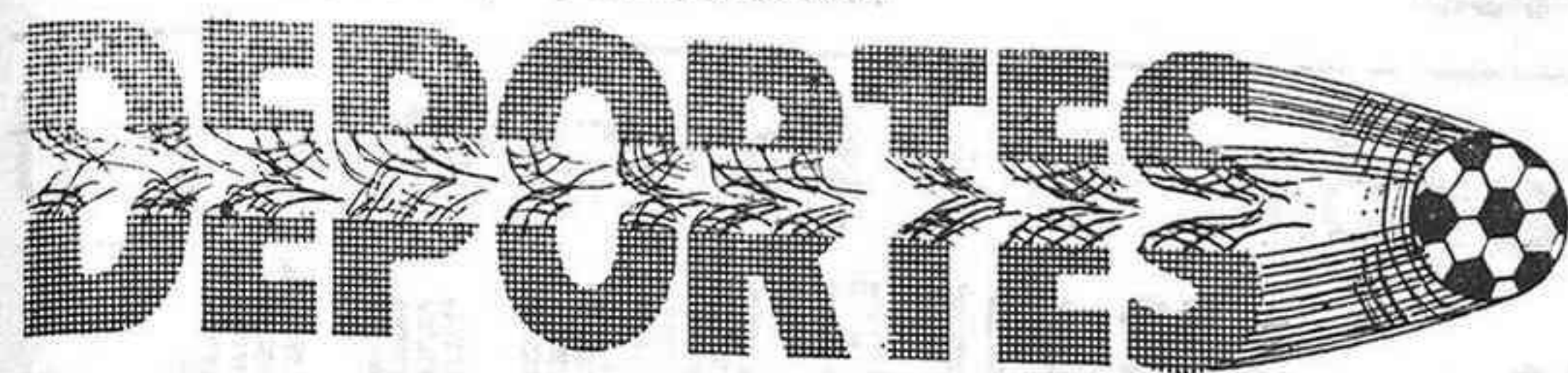

Baloncesto

Importante victoria fuera de casa

(73-86) El Torrejón alivió los males del Guadalajara

CANCHA: Polideportivo Municipal Joaquín Blume. Casi mil personas, un tercio de las cuales seguidores del C.B. Guadalajara.

RESULTADO: Torrejón, 73 — Guadalajara, 86 (40-41).

TORREJÓN: 27 canastas (5 de 14 triples) de 64 lanzamientos. 14 de 21 tiros libres. 17 rebotes (9 ofensivos). 31 personales y una técnica al entrenador. Eliminados: Aguilar (m. 27), Rivera (m. 33), Redondo (m. 36) y Rolán (m. 39). Jugaron: Sancha (15*), Fajardo (7*), Wright (25**), Rivera (13*), Alonso (2—) —cinco inicial—, Aguilar (2—), Mauro (5*), Rolán (2—) y Redondo (2—).

GUADALAJARA: 29 canastas (1 de tres triples) de 45 lanzamientos. 38 rebotes (6 ofensivos). 27 de 40 tiros libres. 23 personales. Eliminado: L. Goitia (m. 38). Jugaron: Bernal (6*), Sánchez Burgues (17**), Allen (34**), López Goitia (13**), Pérez Toledano (10*) —cinco inicial—, Roche (6**) y Celigüeta (s.c.).

ARBITROS: Marín (0) y Codina (0).

Lo mejor y más positivo que se puede decir del partido es el resultado. Una victoria por trece puntos de diferencia, fuera de casa y en un momento especialmente delicado para el C.B. Guadalajara, es, sin duda, la mejor medicina para empezar a curarse los males. El desplazamiento a Torrejón —dos puntos positivos con los que cuentan casi todos los equipos— ha venido en un momento bastante oportuno para que el Guadalajara vaya cogiendo fe, moral y confianza, factores de los que andaba bastante necesitado. Sin embargo, la victoria tampoco debe hacer echar las campanas al vuelo, ni ocultar la verdadera realidad. El Guadalajara mejoró, dominó a su rival, siempre tuvo controlado el partido y, aunque pasó algunos momentos de apuro, cuando el Torrejón llegó a ponerse por delante en el marcador (42-41), al final el triunfo, y holgado, vino para tierras alcarreñas, lo cual, en otras circunstancias, podría ser significativo pero, en este caso, no. Sin quitarle méritos al Guadalajara, lo cierto y verdad es que, hoy por hoy, el Torrejón es un equipo de segunda división, reforzado por un ameri-

cano apañadejo, que tampoco puede servir para calibrar la verdadera recuperación del conjunto de Pérez de Rueda.

En baloncesto los centímetros son ya por sí mismos determinantes y, por ejemplo, el que Leo Allen, 2,04, estuviese defendido —mientras duró— por un alero como Redondo al que sacaba la cabeza, habla ya por sí solo de la inferioridad física de los madrileños. El americano del Guadalajara, que no andaba fino últimamente, también tuvo a placer la oportunidad de resarcirse, ya que los «pequeñajos» que le achuchó el técnico local, Andrés Rodríguez, sólo llegaban a darle empujones y agarrones. Tuvo que soportar muchas marrullerías Allen pero, al final, fue quien lógicamente marcó las diferencias. Únicamente su compatriota, Wright, le supo sujetar por algunos minutos, pero Andrés Rodríguez, asustado por las personales, le liberó pronto de su marcaje.

A pesar de la eminente superioridad individual en cada puesto, Ricardo Pérez de Rueda se decantó por una defensa zonal 3-2 que, a pesar de los avatares del marcador, no varió en todo el partido. De salida, con el Torrejón también en zona, el Guadalajara cobraba ventaja (8-18), lo que obligaría al técnico madrileño a dar los primeros retoques. Minutos más tarde, el dominio alcarreño continuaba (21-30), pero el Torrejón, de la mano de Sancha, demasiado suelto, y Wright, tirando todo lo que le llegaba a sus manos, comenzaba a demostrar la fragilidad de la zona del Guadalajara. Allen era bien sujetado por Wright y, a

pesar de la clarividencia de ideas y buena aportación personal de López Goitia, el equipo alcarreño no podía impedir que el Torrejón acortase peligrosamente las diferencias, para marcharse al descanso abajo de un solo punto (40-41).

En el segundo período, el técnico local sorprendió a propios y extraños dejando en el banco a sus tres máximos anotadores, Wright, Sancha y Fajardo, en lugar de los peleones Rolán, Mauro y Redondo. El partido todavía perdió más ritmo. Las personales iban cayendo en las filas madrileñas y, como el Guadalajara se mostraba muy fallón en los tiros libres, a los ocho minutos la ventaja era tan sólo de 44-50. Volvieron Wright y Sancha a pista y el Torrejón consiguió estrechar la corta renta alcarreña. A los trece minutos, con 67-70 en el marcador, Pérez de Rueda inten-

tó despertar a sus hombres con una llamada a la tensión, tensión que, por contra, sobraba en el bando local, donde Andrés Rodríguez, con una defensa individual hasta morir, seguía mandando a sus hombres al «picadero». El Guadalajara, simplemente templando y aprovechando su superioridad técnica y física, supo cuajar un final de partido sereno, práctico y, por momentos, hasta brillante que, al menos, dejó un grato sabor de boca a los numerosos aficionados alcarreños que allí se dieron cita.

En el Guadalajara, aparte de la mejoría —no total— de Allen, nuevamente tenemos que destacar a Emilio López Goitia por su sobriedad en defensa, sus 11 rebotes —los mismos que Leo— y su cada vez mejor disposición ofensiva. Seguirá, continúa calentando banquillo.

BARRA TOQUERO

VESTUARIOS

■ **PEREZ DE RUEDA:** «Hemos impuesto el ritmo que nos convenía»

—No hemos corrido a lo loco y hemos acabado por imponer el ritmo que nos convenía. Había que aguantar la presión, mover el balón y seleccionar los tiros, buscando las mejores ocasiones. Aquí, y en que no nos hemos roto en ningún momento ha podido estar la clave de la victoria. —¿El Torrejón?

—Un equipo disciplinado que ha hecho un partido muy serio. No han acertado a romper el ritmo que hemos impuesto, porque nos convenía, y aquí puede estar la explicación de su derrota.

■ **ANDRES RODRIGUEZ:** «Nos ha faltado ambición en la primera parte»

El entrenador local estaba resignado tras la derrota, aunque bastante triste:

—El partido, para nosotros, era vital. Tenemos que salir de la zona en que estamos y del bache psicológico que padecemos. El problema es convencer a los jugadores de que son capaces de ganar, sobre todo cuando se han perdido partidos decisivos por dos puntos y en el último minuto. Nos ha faltado ambición en la primera parte; si hubiéramos echado las ganas que en la segunda, el resultado podría ser otro.

—¿El Guadalajara?

—Muy bueno; con una gran plantilla. Le conozco desde hace ya varios años y sus jugadores responden a la perfección. Se entregan a tope. Pérez Toledano, Sánchez Burgues, Bernal... son gente importante. Después de unas jornadas de menor tono, debido sin duda al accidente, el equipo vuelve a mostrarse pleotórico y acabará por estar arriba.

El Restaurante-Bar

«CASA MARIANO»

PATROCINA EL III TROFEO AL MAXIMO REBOTEADOR DEL C. B. GUADALAJARA

— CLASIFICACION —

Allen	160
Burgues	65
López Goitia	64
Agudo	25
Seguí	24
Pérez Toledano	22
Bernal	20
Celigüeta	9
Castillo	8
Roche	8
Postigo	4

— Especialidad: —

- COCHINILLO ASADO
- COCOCHAS DE MERLUZA
- TERNERA BLANCA

Los Manantiales - Teléf. 21 30 55
GUADALAJARA

¿Conoce Fuentes de la Alcarria?

¡VAYA A VERLO! ES MUY BONITO

El próximo rival

El próximo sábado, a las 7 de la tarde, en el Polideportivo San José, el C.B. Guadalajara recibe la visita del Oviedo, un rival muy peligroso que servirá de auténtica prueba de fuego para el conjunto alcarreño. Los asturianos, después de un principio incierto, han cogido una magnífica racha, que culminaban el pasado domingo venciendo al Lagisa Gijón, victoria que les permite comandar, junto con sus paisanos asturianos y el Cajamadrid, el liderato de la clasificación.

El Oviedo cuenta en sus filas con jugadores nacionales con experiencia como Cuesta, Alonso y Martín, y un americano que, a pesar de su juventud, está rindiendo a satisfacción: Mike GIOMI, un hombre de 23 años, 2,05, pivot, formado en la Universidad de North Carolina, seleccionado en la séptima ronda (147) del draft del 87 por Seattle Supersonics. La pasada campaña jugó en la liga francesa con el Avignon.

El frontón del San José acogió el Campeonato de España Juvenil de Pelota

El pasado fin de semana se celebró, en el frontón del Polideportivo San José, el Campeonato Juvenil de España de Pelota. En la modalidad de Mano Parejas quedó campeona la federación de la Rioja y subcampeona la de Castilla - León; en Pala Corta, el triunfo fue para la Federación Territorial de Valencia, a la que siguió la de la Rioja; en lo que se refiere a Paleta, el primer puesto fue para la Federación Aragonesa, seguida de la Andaluza.

Los representantes de la Federación de Castilla - La Mancha, en Mano Parejas, C.A. Martínez y A. Martínez, perdieron ante los riojanos por la abultada diferencia de 22 a 6.

PRECIO DE SUSCRIPCION DE ESTE SEMANARIO

AÑO. 2.000 ptas.
SEMESTRE. . 1.000

La estrella del partido

LOPEZ GOITIA (13 puntos y 11 rebotes)



S. A. de Seguros

Grupo Banco Hispano Americano

■ SEGUROS MUY PERSONALES ■

GUADALAJARA: Plaza de los Caídos, 1 - 1.ª derecha.

Teléfonos 21 12 07 - 21 12 08.

MONDEJAR: Calle Victoria, núm. 1.

- CENTRAL OPTICA DE GUADALAJARA -

MONTURAS desde 2.350 pesetas



LENTILLAS BLANDAS 17.000 pesetas

Con seguro por 3 años al 50 % — Y regalamos líquidos VIRGEN DE LA SOLEDAD, 16 :: TELEFONO 23-11-72

(1-0) Un joven Deportivo ganó a un veterano Valdepeñas

CAMPO: Pedro Escartín. Tarde soleada. Césped irregular. 85.000 pesetas en taquilla.

RESULTADO: Guadalajara, 1 (Quique Alda) - Valdepeñas, 0.

ALINEACIONES:

GUADALAJARA: Gómez (1), Alfredo (1), Senén (2), Pastor (1), Alda (1), Pepe (2), Martínez Blanco (2), Miguel Angel (1), Ariza (3) y Plaza (1). A los 60 minutos, Pastor, lesionado, dejó su puesto a Ramón (1); en el 70, Sánchez (1) entró por Miguel Angel.

VALDEPEÑAS: Velasco, Zarco, Barrera, Macipe, Cala, Cano, Nani, Roso, Canito, Villacreces y Cazalilla. Minuto 60, Quico por Villacreces; en el 75, Arias por Cazalilla.

ARBITRO: Antolín Hernáiz, ayudado por los líneas Romero Castell y Amaro Torres. Llevó bien el partido, con autoridad y acertadas decisiones, aunque estropeó su notable labor al no señalar, en el minuto 35, un clarísimo derribo de Barrera a Ariza, que sacó una cuarta fuera del área. Por lo demás, bien su actuación. Enseñó tarjetas amarillas a Amor, en el minuto 22; Velasco, en el 50; Plaza, en el 65; Barrera, en el 70; Macipe, en el 80, y Barrera, en el 89, por la que tuvo que abandonar el terreno de juego.

HOY, POR AMBICION, EL DEPORTIVO CONSIGUIÓ LA VICTORIA

Se temía mucho al Valdepeñas. Su clasificación y los flojos resultados del Guadalajara en las últimas jornadas en el Pedro Escartín daban a priori el encuentro como muy difícil. El equipo forastero venía a por los dos puntos, según nos indicaba su entrenador antes del encuentro, aunque respetaba la juventud del equipo morado; vamos, que no lo veía muy claro. Por su parte, Lorenzo Calleja andaba más preocupado de lo que en él es habitual. Las espadas estaban en alto y ambos técnicos veían en el alero el resultado final. Sólo quedaba por ver si el coraje podía con la veteranía. Y pudo, claro que sí. Con cuatro defensas, tres centrocampistas y tres puntas, se pensó, de salida, que el Valdepeñas iba a intentar jugar al ataque para sorprender con un gol temprano que facilitara el camino de la victoria. Pero la realidad fue otra: desde el pitido inicial fue el Guadalajara el que impuso su ritmo de juego, metió atrás a sus rivales y gozó de las únicas oportunidades de hacer gol.

Había entrado Senén en la alineación, tras muchos domingos en el dique seco por su lesión, y Calleja mantuvo a Miguel Angel, quedando en el banquillo Ramos y Sánchez. La defensa, con Alfredo y el citado Senén como laterales, se vió fortalecida y cortó con acierto cualquier intento de penetración de los puntas rivales.

Habían transcurrido apenas cinco minutos cuando Miguel Angel roba un balón, cede a Plaza, que regatea a su marca y, solo ante Velasco, tira mal, rechazando éste.

Era el primer aviso para un Valdepeñas al que estaban supe-

rando en todas las líneas, atrincherado atrás, buscando la ocasión propicia para salir al contragolpe. La fuerte presión en el medio campo y los estrechos marcajes dificultaban una y otra vez el juego visitante, que se veía impotente para desarrollar un esquema que contrarrestara la rapidez del Guadalajara, donde Pepe y Ariza hacían un derroche de facultades, llegando por los extremos, con peligro, al área del Valdepeñas, en buenos balones servidos por Martínez Blanco. Pero el balón no entraba. La película volvía a repetirse: fallos en los últimos metros para culminar la jugada, como en ese minuto 30, con cesión de Plaza a Pepe, que entra en el área chica y, ante la salida de Velasco, tira por bajo, rechazando éste con los pies.

Así fueron los primeros cuarenta y cinco minutos. Un equipo, el Deportivo, que quería ganar el partido. Otro equipo, el Valdepeñas, que no quería perderlo, pero que había hecho muy poco por adelantarse en el marcador. El Guadalajara había jugado bien, con buenos marcajes y llevando cierto peligro a la puerta de Velasco, en dos ocasiones claras;

OTRO GOL DE ALDA OTROS DOS PUNTOS

Apenas iban transcurridos dos minutos de juego, un libre directo que saca magistralmente Martínez Blanco al segundo palo y Quique Alda, entrando desde atrás con fuerza, cabecea ese balón de oro al fondo de la red. Era el 1-0 y parecía lógico pensar que el partido iba a cambiar para el Valdepeñas, con el resultado en contra: se suponía que Tatilán iba a ordenar abrir líneas y buscar el empate. Cabeía pensar si el Guadalajara, con

el tanto a su favor, iba a cerrarse atrás, dando como bueno el resultado a pesar de que había 43 minutos de partido por delante. Ni lo uno, ni lo otro: ni el Valdepeñas despertó y buscó el gol, ni el Deportivo se metió atrás, sino que siguió en su juego de ataque, con verdadero peligro en las entradas de Pepe por su banda y centros que Plaza no llegaba a rematar, o bien en las salidas al contragolpe de Ariza, que tan solo se podían frenar a base de faltas, agarrones o patadas. En el minuto 15 de esta segunda parte, Pastor, al abrírselo una antigua herida, deja el terreno de juego y entra Ramón. Un minuto más tarde, susto para la parroquia: golpe franco que Nani cede a Roso y el disparo de éste golpea en el larguero. Fue la única ocasión en todo el encuentro en que el peligro rondó la puerta de Gómez. En el veintidós, Miguel Angel, dentro del área, no puede regatear al libre y pierde un balón claro.

A falta de diez para el final, galopada de Ariza, que es frenada en falta por Barrera dentro del área. El árbitro pita y jsaca la falta fuera! ¡Increible! Un penalty claro, que queremos creer el colegiado no vió. Lanza Pepe y el balón se pasea mansamente por el área pequeña sin que nadie ataje a despejarlo. Viene Ramón desde atrás y golpea con demasiada fuerza, mandando el cuerpo por encima del larguero.

Dos minutos más tarde, otro contraataque llevado por Ariza, que se mete solo en el área y es agarrado por Macipe. Una tarjeta a defensa a cambio de un gol cantado.

En el 43 Ariza lanza a Sánchez, que se escora demasiado y tira bien pero sin ángulo, marchando el balón fuera; en el 91, Sánchez centra y Alda, solo en el punto de penalty, no llega, por poco, al remate.

Y, al final, ese meritorio pero corto 1-0. Hoy el Guadalajara había hecho méritos para meter un par de goles más. Y es que cuando se sale con mentalidad de vencedor, jugando con seriedad, con entusiasmo, cuando se buscan las ocasiones, cuando se deja el lucimiento personal y se trabaja en equipo, cuando se suma todo esto, no es nada difícil ganar un partido, aunque el rival sea todo un candidato al ascenso.

Y dejamos las últimas líneas para glosar la figura de la tarde: Ariza. Incansable todo el partido, corriendo arriba y abajo, echó una mano atrás cuando le necesitaban y controló el balón si era necesario. De sus botas y sus carreras llegaron las mejores ocasiones de gol. Hizo un derroche de facultades físicas. Su regate tan sólo fue cortado a base de faltas. Su juego sin balón arrastraba a dos hombres, dejando huecos por donde entraba el compañero.

PASITEREC

* Resultados del día 8 diciembre

Talavera, 0; Yepes, 0
Quintanar, 3; Almansa, 0
Yébenes, 0; Fuensalida, 0
AZUQUECA, 1; Puertollano, 0
Alcázar, 4; Conquense, 1
Villarrobledo, 2; Madridejos, 0
Sonseca, 1; La Roda, 0
Campillo, 5; Criptanense, 0
Daimiel, 1; GUADALAJARA, 1
Valdepeñas, 2; Mota Cuervo, 3
Villacañas, 0; Toledo, 0

Balonmano

(28-21) El Oarso no fue enemigo para el Guadalajara

CANCHA: Polideportivo San José. Entrada próxima a las 800 personas.

RESULTADO: Guadalajara, 28 — Oarso, 21 (15-8).

ALINEACIONES:

C.B. GUADALAJARA: Taravillo (8), Nacho Abascal (3), Ledesma (1), Fernando Cebrián (1), Vioque (4), Del Arco (4), Román (3), Gardón (4), Ruiz, Burgos y Javi.

OARSO LAS BANDERAS (Rentería): Iburguren (3), Romero (2), Irigoyen (5), Pizarro (2), Arratibel (9, 6 de penalty), Salleta, Arina y Esnaola.

ARBITROS: Baena y Delgado, del colegio andaluz. Uno de ellos, el barbado, muy mal. El otro, bien.

En el primer tiempo no hubo exclusiones. En el segundo cayeron 5 para el equipo local, concretamente a Del Arco, Román, Gardón, Taravillo y Abascal. Vieron tarjeta: Del Arco, Ruiz y Javi. Por los visitantes salieron 2: Iburguren y Arratibel. Vieron tarjetas: Arina, Iburguren y Arratibel.

El marcador, cada 5 minutos, ofrecía estos resultados:

Primer tiempo: Minuto 5, 4-0; 10, 5-2; 15, 8-4; 20, 12-5; 25, 14-6; y 30, 15-8.

Segundo tiempo: Minuto 5, 16-11; 10, 18-13; 15, 20-15; 20, 22-17; 25, 24-19; 30, 28-21.

El Guadalajara continúa con su racha de victorias. Esta vez el que cayó fue el Oarso Las Banderas, el último clasificado, en un partido que se presumía un paseo militar para los morados y que se quedó simplemente en un cómodo triunfo.

Los primeros ocho minutos fueron arrolladores: el Guadalajara se puso 5-0 en el marcador y todo parecía coser y cantar. Laguna se permitía licencias como mantener a Vioque también en ataque (siempre es sustituido por Ledesma) y dar entrada a casi todos los jugadores del banquillo: Nacho Abascal, Javi Hernández y Ruiz. El marcador no peligraba porque el Guadalajara mostraba autoridad y los vascos no se creían que podían sacar algo positivo de este encuentro. Descanso y 15-8 en el marcador.

El técnico local no cayó en la autocomplacencia y quiso sentenciar de salida el partido. Para

ello puso al equipo titular en pista, pero, lo que son las cosas, se llegaba al minuto cuatro y el Oarso había recortado la diferencia: 16-11. Los morados tuvieron que trabajar un poco más a fondo y hacer uso de su magnífica primera línea (Taravillo, De' Arco y Gardón) para que la ventaja se mantuviera en una distancia prudencial y los vascos no se acabaran subiendo a las barbas, como el árbitro de tal aspecto, que pareció animar el solito el partido con algunas decisiones. Pero aunque Arratibel no fallaba un penalty (metió cinco) y no se hacían dispendios defensivos, el Guadalajara no tuvo nunca a los de Rentería tras sus talones. Al final ganó de siete, que ya está bien porque no es tampoco cuestión de hurgar en las heridas del débil cuando el Helios espera el domingo, en Zaragoza.

S.B.

VESTUARIOS

■ **CHICHO GARCIA:** (entrenador visitante): «Acusamos el cambio de entrenador y de sistema de juego»

El director del Oarso aceptaba la derrota como algo con lo que ya se contaba:

—El Guadalajara viene jugando muy bien en estas últimas jornadas. Es un equipo muy serio, que mueve muy bien la pelota y selecciona los tiros. Tiene un contraataque muy peligroso. A nosotros nos ha faltado visión y serenidad en las jugadas. Hemos cambiado de entrenador y los jugadores acusan el cambio de sistema. No están adaptados todavía al esquema que yo pretendo instalar. Creo que el resultado es justo.

■ **MANOLO LAGUNA:** «Un partido de ir a la oficina»

El entrenador local estaba satisfecho:

—Ya hemos hecho muchas ges-

tas y meritorias aventuras en partidos anteriores. El encuentro de hoy no era de gesta, sino de ir a la oficina, cosa que no es fácil si los jugadores no se mentalizan previamente. Esta ha sido nuestra principal preocupación en la semana, hacerles ver que el partido había que ganarlo en el campo y no en las previsiones. No hemos cumplido el objetivo marcado. Si en el primer tiempo habíamos acabado 7 arriba, en el segundo deberían haber sido 14. Nos hemos relajado un tanto; ellos se han animado y no ha sido posible cumplir el deseo. Estamos a punto de lograr el objetivo de meternos entre los cuatro primeros, pero no podemos bajar la guardia en ningún momento.

PLATOS COMBINADOS
VARIEDAD EN TAPAS DE COCINA

PATROCINA EL III TROFEO AL
MAXIMO GOLEADOR DEL CLUB
DEPORTIVO GUADALAJARA

CLASIFICACION

Plaza, 7 goles; Pepe, 5; Ramos y Sánchez y Quique Alda, 2; Martínez Blanco y Ramón, 1 gol.

G U A D A L A J A R A



C/. Toledo, 44

RAZOLA

■ SASTRERIA ■

CABALLERO Y SEÑORA

C/. Mayor, 16 - 1.

G U A D A L A J A R A



(1-1) El Azuqueca empató en Fuensalida

Jugaron por el FUENSALIDA: Olivares; Maya, López, Castro, Jesús, Morán, García Baratas, Cedillo, Magán, Mulas y Angel. En el minuto 55, Gele sustituyó a Magán, y en el 77, Almarza a López.

Por el AZUQUECA: Maya; Pepín, Felipe, Ramón, Blázquez, Romo, Pablo, Moya, Cuevas, Tejado y Javi. En el minuto 67, Pablo dejaba su lugar a Sito, y en el 85, Felipe a Ito.

ARBITRO: Cebrián Cuesta, que estuvo bien, al igual que sus auxiliares. Los jugadores rayaron a una buena altura de comportamiento y no se mostraron tarjetas amarillas.

GOLES: 0-1. Minuto 75.—Pase de Javi sobre Cuevas, quien, desde fuera del área, marca de un soberbio disparo.

1-1. Minuto 91.—Córner que saca Almarza desde la izquierda y el balón se cuele directo a la red.

El Azuqueca, falto de algunos titulares muy cualificados, montó un partido con dispositivo de contención en el centro del campo y fijación de posiciones, dejando que el Fuensalida efectua-

ra el mayor desgaste, agazapado en busca del zarpazo clásico. Llegó al final, cuando parecía que sería definitivo y que los dos puntos se vendrían hacia Azuqueca, aunque la mala fortuna no lo

permitiera, con un empate fuera ya de tiempo, aunque siempre es bueno este ir sumando puntos, dentro y fuera, que es el mejor modo de asentarse y tomar renta de puntos por sí, en la segunda vuelta.—muy difícil— vieran mal dadas.

A destacar, por el Fuensalida: Cedillo y Mulas.

Por el Azuqueca: Ramón y Blázquez.

F. LAVIN



Hay semanas que da gusto. La pasada, por ejemplo, ha sido rotunda para los colores alcarreños en todos los frentes.

El Deportivo conseguía una victoria en campo propio y un empate en campo ajeno.

El Azuqueca, para no ser menos, hacía lo mismo.

El Balonmano, le sacudía al OARSO, de allá arriba, y el Baloncesto, en lo que parece una resurrección, le calentó al Torrejón en su propio feudo.

—oOo—

Esperamos que no se cumpla aquel dicho de «días de mucho, vísperas de nada».

—oOo—

Más público en el Balonmano y más público en el Pedro Escartín. Las aguas vuelven a su cauce.

—oOo—

A Leo se le van a dar unas cortas vacaciones, aprovechando la llegada de la Navidad, a ver si se le aclaran las ideas. Lo que son las cosas, sin él, el Guadalajara lo tiene bastante oscuro.

—oOo—

Parece ser que el desaparecido y otro día brillante deporte del Boxeo se ha trasladado a la tribuna del Pedro Escartín, que es, precisamente, donde no debe estar.

ANTENA

El día 8

(1-0) El Azuqueca venció al Puertollano

Jugaron por el AZUQUECA: Maya; Pepín, Felipe, Ramón, Serna, Romo, Pablo, Moya, Guille, Blázquez y Javi. En el minuto 36, Felipe dejaba su puesto a Cuevas, y en el 83, Serna a Tejado.

Por el PUERTOLLANO: Pérez; Javi, Víctor, Arias, Toni, Godeo, Mayor, Maxi, José Carlos, Juancho y Trigueros. En el minuto 65, José Carlos era sustituido por Rodero y Juancho por Rafa.

ARBITRO: García Fuentes. Regular, con buena asistencia de sus auxiliares. En el minuto 33 mostró tarjeta roja a Guige, por el Azuqueca, y Víctor, por el Puertollano, por agresión mutua sin balón.

UN GOL QUE VALE DOS PUNTOS

El gol que supondría la victoria azudense llegaba en el minuto 52, obra de Pablo, con un buen tiro por bajo, después de que hubieran intervenido en la jugada Pepín, Cuevas y Javi.

El equipo de la Vega supo amarrar los puntos, cerrar a cal y canto su portería y evidenciar, un día más, que Azuqueca no es campo en el que venir a remediar miserias o malas situaciones y que aquí no valen los planteamientos defensivos a ultranza, porque, antes o después, salta el cerrojo y aparece el re-

mate preciso.

La expulsión temprana de Guille y Víctor trastocaron un tanto los planes de los entrenadores, con más perjuicio para el Azuqueca, donde Guille juega un decisivo papel en el centro del campo y en el despliegue hacia el ataque.

Se pudo marcar algún gol más, pero la fortuna no estuvo aliada con la gente de Baldo, que sí mereció mayor margen realizador.

A destacar, por el Puertollano: Arias y Toni. Por el Azuqueca: Ramón, Romo y Pablo.

F. LAVIN

Baloncesto

Segunda División

CUENCA, 76
AZUDENSE, 75

El Azudense, de la mano de su nuevo técnico, Pedro Pablo Jareño, cambió radicalmente su triste cara de anteriores desplazamientos, causando un mejor rendimiento e impresión. Dicha mejoría, sin embargo, no pudo cristalizar en una victoria por falta de una chispa de experiencia y fortuna en los momentos finales.

La tónica general del partido fue de ligero dominio guadalajareño con pequeñas escapadas en el marcador que casi siempre eran frenadas por un caserismo arbitral bastante acusado. En el descanso, 36-39 en el marcador, y hasta entonces los locales sólo habían sido sancionados con dos personales por 15 los visitantes.

A los diez minutos del segundo tiempo el Cuenca alcanzó su máxima ventaja (60-55) ante la que reaccionó magníficamente el Azudense que con un parcial de 0-10, dio la vuelta radicalmente el par-

tido (60-65). Más tarde el partido se empataría a 67 y los últimos minutos se abordaron con ventajas mínimas alternativas de cada equipo. A falta de 33 segundos, venciendo el Azudense por 74-75 y posesión de balón, se inició el que podía haber sido último ataque pero a falta de 17 segundos Tenaguillo fue objeto de una falta que no se señaló, balón que fue aprovechado por los locales que en otra jugada marrullera y más que confusa anotaron la canasta de la victoria.

CUENCA: Ferrer (3), Zorrilla (6), Madrid (5), Heras (8), Moya (19), Iglesias (7), Bernaldez (22) y Bonilla (6).

AZUDENSE: Cediel (5), Gustavo (6), Moya (7), Flores (10), Andrés (32), Gil (—), Arranz (6), Alex (4), Amador (3) y Tenaguillo (2).

El próximo domingo, a las 12, el Azudense recibe la visita del Puertollano.

Tercera División

C. CAMARENA, 59
REBOTE ELMÍ, 96

El equipo de Manzanares tampoco pudo frenar la racha triunfal de victorias del equipo alcarreño, que con la del domingo suma diez de diez.

El equipo de Roncero ya dejó clara su superioridad en el primer tiempo, que finalizó venciendo por 27-50, y tan solo pasó unos momentos relativamente comprometidos en el segundo período cuando el veterano jugador local Avengoza colocó varios triples consecutivos reduciendo la diferencia hasta 48-65. El Rebote Elmi corrigió la situación variando su defensa a zona 3-2 con vigilancia especial sobre este hombre y de nuevo las aguas volvieron a su cauce. Fuerte en defensa, rebote y veloz contragolpe, el Rebote acabó venciendo y convenciendo con la autoridad acostumbrada a pesar de los muchos cambios que Roncero introdujo, dando bastante descanso a los titulares.

Destacó en las filas alcarreñas

Juan Angel Calvo, muy motivado por su ascendencia familiar de la localidad.

REBOTE ELMÍ: Rúa (7), Pedrero (8), Solano (8), Blanco (19) Porrón (22) —cinco inicial—, Torres (5), Tarriza (2), Tejero (2), Calvo (23), Cañada y Cristóbal.

El domingo, a las 12, en el polideportivo municipal, el Rebote recibe la visita del segundo clasificado, el Konga; equipo que con solo una derrota en su cuenta le sigue pisando los talones en la clasificación.

GUADALAJARA, 95
OCAÑA, 62

No tuvieron dificultades los muchachos del tandem Willy-Maseda para imponerse a un Ocaña que jugó muy descentrado durante una larga fase del encuentro. A los seis minutos el 19-2 que señalaba el electrónico para los locales era el primer reflejo de inoperancia visitante. Despertaron más tarde los toledanos, pero el Guadalajara no perdió el control y acabó el primer tiempo venciendo 45-31.

En el segundo, el Guadalajara aprovechándose de su total supremacía en los rebotes y juego bajo tableros alcanzó su máxima ventaja a los doce minutos (79-46), con lo que el partido quedó sentenciado, siendo los minutos restantes propicios para dar entrada a todos los hombres del banquillo.

Por el Guadalajara podemos destacar el buen trabajo de Miguel Pastrana bajo los tableros, totalizando un total de 13 rebotes.

GUADALAJARA: Alfredo (8), Pareja (17), Soria (3), Gabriel (9) Serra (8), Arias (10), Magallón (17), Blasco (3), Ricardo (4), Barahona (—), Pastrana (10) y Carvajal (6).

ROBERTSON

(1-1) El Guadalajara consiguió un valioso empate en Daimiel

El pasado día 8, festividad de la Inmaculada, hubo jornada oficial de fútbol en Tercera División.

El Deportivo Guadalajara cumplió un difícil compromiso en Daimiel, donde consiguió arrancar un valioso empate.

Razones de espacio nos impiden dedicar mayor atención a dicho encuentro, en el que el equipo morado apuntó una recuperación deseada, confirmada más tarde con su victoria del domingo frente al veterano Valdepeñas.



LA ILTMA. SEÑORA

Doña María Mayor Gil

QUE FALLECIO EN MADRID, EL DIA 8 DE DICIEMBRE DE 1988

Habiendo recibido los Santos Sacramentos

D. E. P.

EL CONSEJO DE ADMINISTRACION, DIRECCION Y EMPLEADOS DE MARIA MAYOR GIL, S.A., Y SANTA ADELA, S.A.

RUEGAN UNA ORACION POR SU ALMA

La misa de funeral que se celebre el día 16 de Diciembre, a las 7,30 horas de la tarde, en la Iglesia Parroquial de Mandayona (Guadalajara), y la que se diga en Madrid el día 20 de Diciembre, a las 8,30 horas de la tarde, en la Iglesia de San Francisco de Borja, Padres Jesuitas, de la calle Serrano, 104, serán aplicadas por el eterno descanso de su alma.

Dra. Leonides Maza Alba GINECOLOGA

CONSULTAS: Miércoles, 19 horas y Sábados, 12 horas.
PREVIA PETICION
Paseo Doctor Fdez. Iparraguirre, 6 (Clínica Sanz Vázquez)
Teléfonos 22 72 11 y 22 72 00

IMPRESA DE MINGO
— TELEFONO 21 16 41 —

Fútbol-Sala

(6-5) Apurado triunfo del Can-Vic ante el Rayo

CANOHA: Polideportivo San José. 800 espectadores.

ALINEACIONES: GUADALAJARA - CAN-VIC: Martín, Mena, Frisky, Raúl y Alvaro -cinco inicial-, Eli, Dalda, Toledano, Julián y Velasco.

RAYO GMR: De Diego, Marcos, Jorge, Carlos Alberto y Valdivieso.

ARBITRO: Luis Antonio Arribas, Regular.

El Guadalajara-CAN-VIC pasó más apuros de los previstos para derrotar, el pasado sábado, a un equipo como el Rayo GMR, situado muy abajo en la tabla clasificatoria, pero que evidenció una técnica excelente, con un dominio alto de la triangulación y del control del balón.

Aunque Frisky adelantó a los alcarreños pocos minutos después de dar inicio el partido, los madrileños consiguieron llegar al descanso con un marcador de 4 a 2 a su favor, después de desbarolar al Can-Vic en los últimos minutos y aprovecharse de que los locales tenían acumuladas más de cinco técnicas, por lo que realizaron varios lanzamientos directos a puerta.

Tras el descanso, el Can-Vic

se lanza decidido a acortar distancias, mejorando su defensa que, en la primera mitad, se había mostrado muy endeble para una línea de ataque tan hábil como la que trajo el Rayo GMR a San José. Frisky, con su facilidad habitual para ver puerta, pronto situó al Can-Vic con ventaja, consiguiendo cinco de los seis goles que anotó su equipo en el encuentro. A lamentar la grave lesión que se produjo Raúl cuando su equipo perdía 3-4, apenas comenzado el segundo tiempo, a quien, tras ser evacuado urgentemente a la Clínica Sanz Vázquez, se le apreció fractura de tibia y peroné, quedando ingresado en el centro sanitario antes referido.

Después de que Dalda adelantara de dos goles al Can-Vic cuando restaban apenas cinco minutos para la conclusión del partido, el Rayo acortó distancias y presionó en pos del empate hasta el final, pero Martín, la tensión defensiva del resto de los alcarreños y la fortuna -un tiro al poste a falta de un minuto- permitieron al equipo local hacerse con una victoria que dedicaron, unánimemente, a su compañero Raúl.

A.L.

PROXIMA JORNADA

TROFEO EXCMO. AYUNTAMIENTO DE GUADALAJARA

DIVISION DE HONOR

Table with 3 columns: EQUIPOS, Día Hora, CAMPOS. Lists teams like Avicu-Agu, Skol Atenas, Master Sport, etc.

PRIMERA DIVISION

Table with 3 columns: EQUIPOS, Día Hora, CAMPOS. Lists teams like Video Avenida, Mesón Tamaya, Sto. Domingo, etc.

SEGUNDA DIVISION

Table with 3 columns: EQUIPOS, Día Hora, CAMPOS. Lists teams like Unión E. Fenosa, Ind. Plaza, Colgate, etc.

TERCERA DIVISION

Table with 3 columns: EQUIPOS, Día Hora, CAMPOS. Lists teams like Tudor, Los Leones, Maravillas, etc.

RESULTADOS

Toledart, 9; Arquitectura, 1 Europa-77 (n.p.) - Rest. Molinón CAN VIC, 6; Rayo GMR, 5 Piratas, 8; Chupete, 3 Algón, 9; Periflus, 3 Marabe, 4; Lloyd's, 9 Gruplec, 6; O'Xugo, 6 F.S. Madrid, 4; Calatrava, 3

CLASIFICACION

Table with 7 columns: J, G, E, P, F, C, P. Lists teams and their stats.

DIVISION DE HONOR

RESULTADOS

C. Provincial, 14; BBV, 3 Camy, 6; Skol Atenas, 2 Calesa, 0; CAZAR, 2 Olimpiada, 5; A.E. RíoSanghay, 5 Joy. Gusán, 2; Col. San José, 5 Com. Plaza, 2; Avicu Agu, 1 Jomar Ling., 7; Polifibra, 5 Mueblenares, 4; Master Sport, 3 La Parra, 5; H. Extremeño, 1

CLASIFICACION

Table with 7 columns: J, G, E, P, F, C, P. Lists teams and their stats.

PRIMERA DIVISION

RESULTADOS

Filtrona, 7; La Bolera, 10 A.E. Río, 2; Video Avenida, 7 Calsosa, 2; Peña Caracol, 7 M.D. Qu4tro, 3; Sto. Domingo, 4 Pub Jaque, 2; Trijueque, 1 Disc. El Moral, 4; M. Labrador, 3 Recuperaciones, 5; Konde, 9 Olimpiada, 1; M. Tamaya, 6 Arte Ges, 0; S. Francisco, 2

CLASIFICACION

Table with 7 columns: J, G, E, P, F, C, P. Lists teams and their stats.

SEGUNDA DIVISION

RESULTADOS

Bar H2O, 2; Unión Fenosa, 7 Rad. Barranco, 2; Ala de Moska, 3 Hotel Pax, 3; Ind. Plaza, 3 Isover, 2; Colgate, 2 Mercantil, 5; Seur Agransa, 6 Hispafer, 1; Hospital, 3

CLASIFICACION

Table with 7 columns: J, G, E, P, F, C, P. Lists teams and their stats.

TERCERA DIVISION

RESULTADOS

Secomar Agrar, 8; Juv. CDS, 11 Mogollón, 1; Rot. Romojaro, 5 Diputación, 2; Lum. Arialux, 2 Tudor, 4 ;Maravillas, 3 R. y Bordoy, 5; Bowling Pub, 0 Pesc. Doñoro, 4; Los Leones, 2

CLASIFICACION

Table with 7 columns: J, G, E, P, F, C, P. Lists teams and their stats.

Tenis de mesa

El Deportivo Municipal, en un mal partido perdió contra los madrileños del Rafael Alberti por un contundente 0-5. Esta vez, junto a Antonio Herranz y Alberto Macías debutaba en esta categoría Angel Remeseiro que a pesar de perder su partido realizó un aceptable juego.

El próximo fin de semana el equipo viaja a Granada para jugar dos partidos, el sábado frente al Avila Rojas y el domingo contra La General, dos difíciles enfrentamientos de los que los jóvenes jugadores alcarreños esperan traer algo positivo.

Cartelera

COLISEO LUENGO

Miércoles, cerrado. A partir del jueves: «QUIEN ENGAÑO A ROBERT RABBIT», de Steven Spielberg.

CINE IMPERIO

Miércoles y jueves: «MUJERES AL BORDE DE UN ATAQUE DE NERVIOS». A partir del viernes: «HOMBRES MARCADOS».

CINE MODERNO

Durante la semana, continúa: «POLTERGEIST». Viernes: «HUIDA A MEDIANOCHE», con Robert de Niro.

CINE INFANTIL MUNICIPAL

En el Centro Cívico y Centros Sociales del Alamin, Virgen de la Esperanza y Defensores: «BELLEZA NEGRA».

CINE CLUB DE AZUQUECA

Viernes 16, a las 20 horas, y sábado, a las 19: «EL FESTIN DE BABBETTE».

SER-GUADALAJARA

F. M. 88.6

40 principales

DE 21,30 A 22,00 HORAS

Super-ventas LP'S

REALIZAN:

JOSE MIGUEL BLAS y MARIA JOSE GARCIA

VIERNES: DE 21,00 A 22,00

«Guadalajara Folk»

PRESENTA: JOSE ALFONSO MONTES

Bar Club de Restaurante Campo

LA ESPECIALIDAD ES SU COCINA

(COCHINILLO Y CORDERO ASADO AL HORNO DE LEÑA)

BODAS - BANQUETES - RECEPCIONES DE EMPRESA

CARRETERA GUADALAJARA-CUENCA, KM. 1,300 TELEFONO 22 76 33 GUADALAJARA

FIAT

DESCUBRA LA GAMA FIAT.

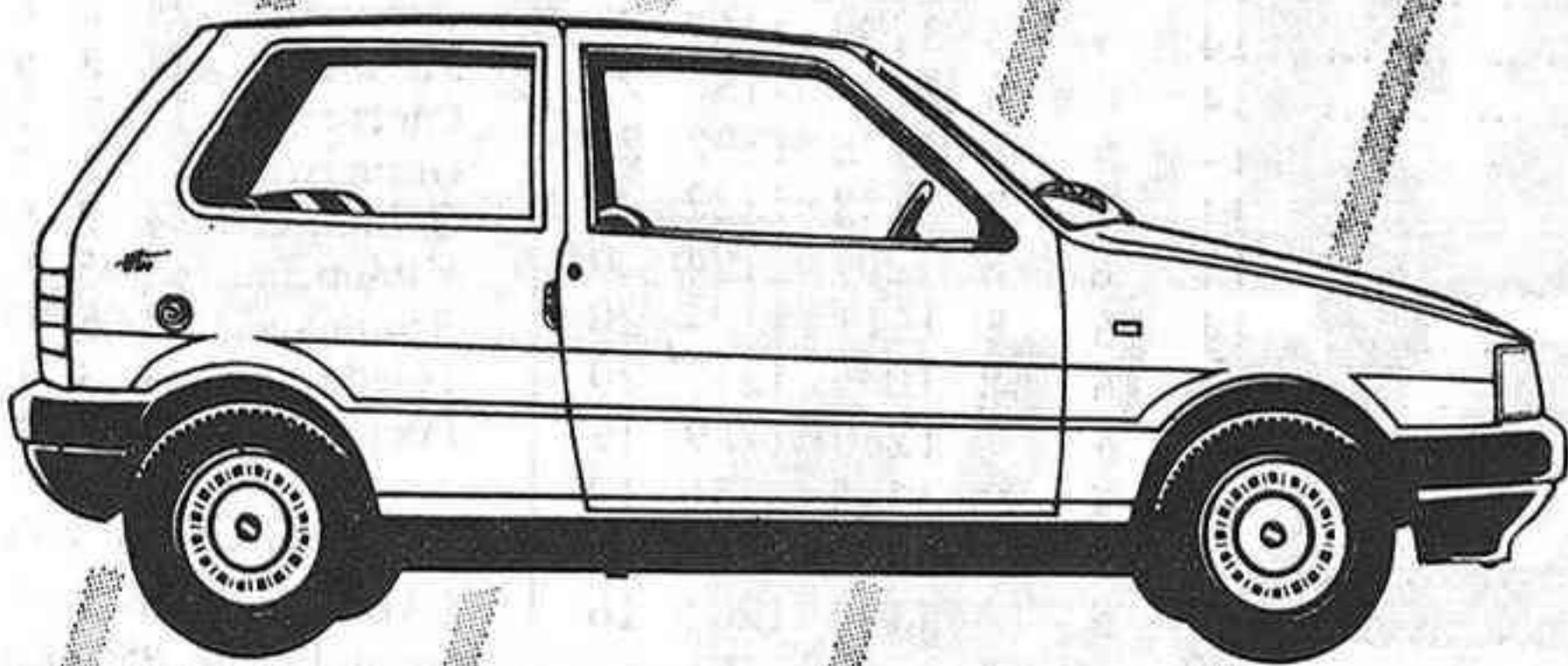

FIAT UNO
P.V.P. DESDE 932.000 Ptas.

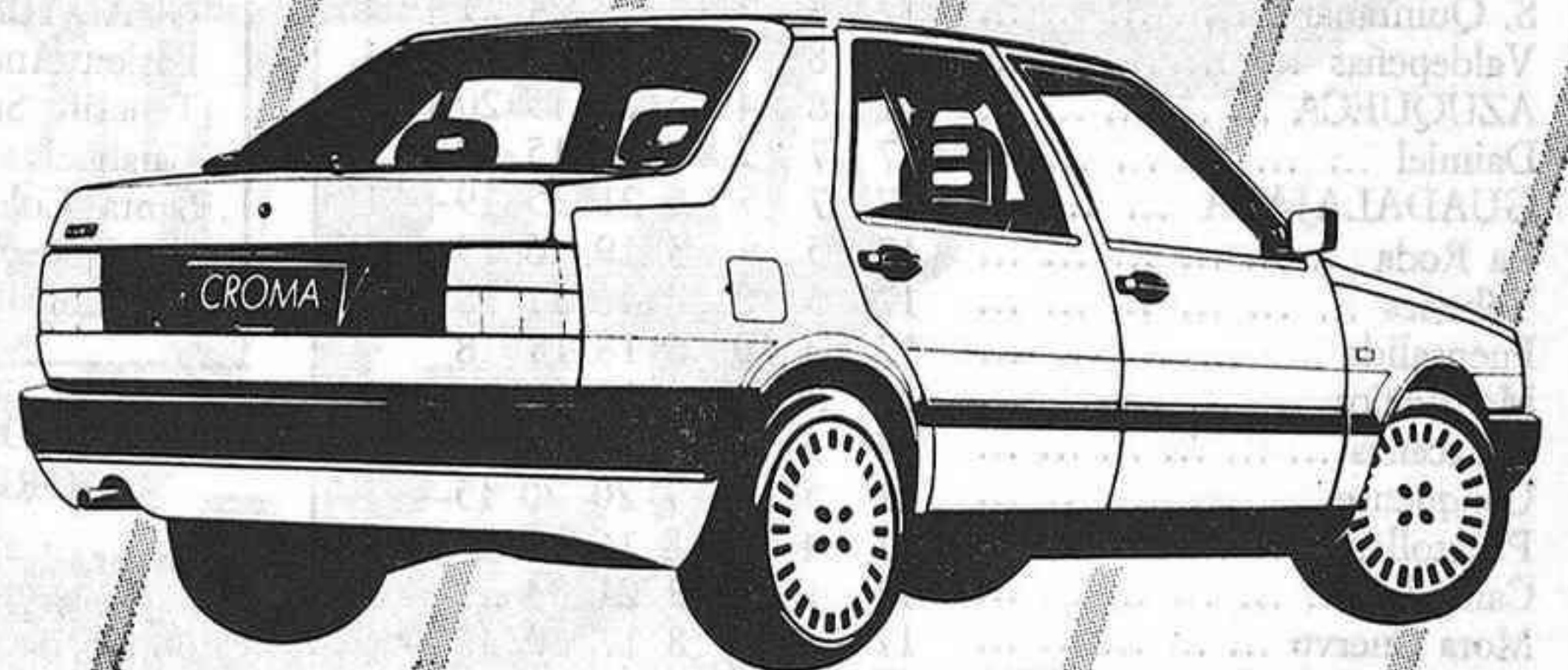

FIAT CROMA
P.V.P. DESDE 2.240.000 Ptas.



FIAT REGATA
P.V.P. DESDE 1.244.000 Ptas.



FIAT DUCATO
P.V.P. DESDE 1.885.000 Ptas.



FIAT TIPO
P.V.P. DESDE 1.440.000 Ptas.

Concesionario Oficial:

autotres, s.a.

Francisco Aritio, 16. Tel. 21 29 00. Guadalajara.

Danis-Benton & Bowles

RESULTADOS Y CLASIFICACIONES

FUTBOL

TERCERA DIVISION - GRUPO XVII

RESULTADOS

Talavera, 3; Quintanar, 3
Almansa, 1; Yébenes, 1
Fuensalida, 1; Azuqueca, 1
Puertollano, 1; Alcázar, 0
Conquense, 1; Villarrobledo, 1
Madrirdejos, 2; Sonseca, 0
La Roda, 2; Campillo, 0
Criptanense, 1; Daimiel, 1
Guadalajara, 1; Valdepeñas, 0
M. Cuervo, 1; Villacañas, 4
Yepes, 1; Toledo, 3

Quintanar - Yepes
Yébenes - Talavera
AZUQUECA - Almansa
Alcázar - Fuensalida
Villarrobledo - Puertollano
Sonseca - Conquense
Campillo - Madridejos
Daimiel - La Roda
Valdepeñas - Criptanense
Villacañas - GUADALAJARA
Toledo Mota del Cuervo

PROXIMA JORNADA

CLASIFICACION

Table with columns J, G, E, P, F, C, Ptos. listing teams and their performance in the Tercera División.

1. REGIONAL ORDINARIA

Lillo, 1; Sta. Bárbara, 1
Yuncos, 2; Tarancón, 0
Esquivias, 3; Marchamalo, 0
Mora, 2; At. Ciudad Real, 1
Bolañego, 0; Miguelturneño, 1
Asland, 3; Almagro, 1
Manchego, 0; Manzanares, 1
Albalate, 0; Illescas, 3
Torrijos, 1; Optense, 1
S. Prudencio, 0; Portillo, 0

J G E P F C P

Table with columns J, G, E, P, F, C, P listing teams and their performance in the 1.ª Regional Ordinaria.

PROXIMA JORNADA

MARCHAMALO - Yuncos
Optense ALBALATE

PRIMERA REGIONAL ORDINARIA

RESULTADOS

Sigüenza, 3; Usanos, 0
Trillo, 2; Málaga, 5
Azuqueca, 2; Jadraque, 0
Yunquera, 3; El Casar, 1
Brihuega, 1; Cabanillas, 2
Torrejón, 1; Alovera, 1
Humanes, 2; Fontanar, 0
Yebra, 1; Almonacid, 1
Sacedón, 3; Molina, 0

CLASIFICACION

Table with columns J, G, E, P, F, C, P listing teams and their performance in the Primera Regional Ordinaria.

El Yunquera y Trillo figuran con puntos de menos por sanción

BALONCESTO - PRIMERA «B»

RESULTADOS

Cajabadaoz, 99; Tenerife Sur, 100
Sta. Coloma, 101; C. Orense, 100
Syrius, 74; Caja S. Fernando, 78
Torrejón, 73; Guadalajara, 86
Oviedo, 93; Lagisa, 88
Júver, 89; Cajamadrid, 86
Cajahuerva, 90; B. Andorra, 74
Obradoiro, 88; Elosúa, 73

PROXIMA JORNADA

Elosúa - Badajoz
Andorra - Obradoiro
Cajamadrid - Cajahuerva
Lagisa - Juver
GUADALAJARA - Oviedo
Caja S. Fernando - Torrejón
Caixa Orense - Syrius
Tenerife - Santa Coloma

CLASIFICACION

Table with columns J, G, P, F, C, P listing teams and their performance in the Primera «B» basketball league.

SEGUNDA REGIONAL ORDINARIA

Espinosa, 1; Pastrana, 3
Almoguera, 9; Hontoba, 0
Cifontino, 1; Cogolludo, 2
Mandayona, 2; Mondéjar, 0

PROXIMA JORNADA

Hontoba - Pastrana
Cogolludo - Almoguera
Mondéjar - Cifontino
Mandayona - Espinosa

PRIMERA REGIONAL ORDINARIA

PROXIMA JORNADA

Sigüenza - Trillo
Málaga del Fresno - Azuqueca Pr.
Jadraque - Yunquera
El Casar - Brihuega
Cabanillas - Torrejón del Rey
Alovera - Humanes
Fontanar - Yebra
Almonacid - Sacedón
Usanos - Molina

PROVINCIAL JUVENIL

Guadalajara, 4; Marchamalo, 1
Azuqueca, 2; Salesianos, 0
Cifontino, 1; Cabanillas, 6
Alovera, 5; Horche, 1
Brihuega, 2; Patronato, 3
Hontoba, 2; Tórtola, 2
Sigüenza, 2; Pastrana, 1

J. G. E. P. F. C. P.

Table with columns J, G, E, P, F, C, P listing teams and their performance in the Provincial Juvenil basketball league.

BALONMANO - PRIMERA DIVISION GRUPO «A»

RESULTADOS

Guadalajara, 28; Oarso, 21
Clubasa, 27; Helios, 20
Teucro, 27; Claretianos, 14
Canteras, 21; Ereintza, 20
E. Navarra, 26; Ademar, 21
Anaitasuna, 22; Leganés, 18

PROXIMA JORNADA

Anaitasuna - Oarso
Helios - GUADALAJARA
Claretianos - Alcosant Clubasa
Mercantil - Teucro
León Ademar - Canteras
Leganés - Espárragos Navarra

CLASIFICACION

Table with columns J, G, E, P, F, C, P listing teams and their performance in the Balonmano Primera División Grupo A.

BALONCESTO - SEGUNDA DIVISION

Gimnástico, 101; Mérida, 88
BBC, 93; Toledo, 79
CABA, 108; Quintanareño, 85
Puertollano, 99; Cáceres, 82
Cuenca, 76; Azudense, 75
Doncel, 90; S. Valdepeñas, 92

PROXIMA JORNADA

Mérida - Doncel
Sadyfisa Valdepeñas - Cuenca
Azudense - Puertollano
Cáceres - CABA
Seg. Caudal - BBC
Don Benito - Trinidad

J G P F C P

Table with columns J, G, P, F, C, P listing teams and their performance in the Segunda División basketball league.

TERCERA DIVISION

CABA, 113; Grupo-76, 71
Guadalajara, 95; Ocaña, 62
Infantes, 89; Talavera, 87
C. Camarena, 59; Rebote Elmi, 96
Konga, 87; Tolcar Polígono, 63
Alkasar, 56; Tarancón, 74

PROXIMA JORNADA

C.A.B.A. - Tarancón
Tolcar Polígono - Alkasar
ELMI - Konga
Talavera - Com. Camarena
Ocaña - Infantes
Villacañas - GUADALAJARA

CLASIFICACION

J. G. P. F. C. P.

Table with columns J, G, P, F, C, P listing teams and their performance in the Tercera División basketball league.

PROVINCIAL SENIOR

Humanes, 55; Jardínillo, 47
Rebote, 69; Guadalajara 2000, 50
Mapfre, 49; Dakoy, 59
Azuqueca, 49; P.D.M., 59

PROXIMA JORNADA

Dakoy - Azuqueca
Guadalajara 2000 - Mapfre
Jardínillo - Rebote
Nissan Taberné - Humanes

J G P F C P

Table with columns J, G, P, F, C, P listing teams and their performance in the Provincial Senior basketball league.

ME CAUTIVAS

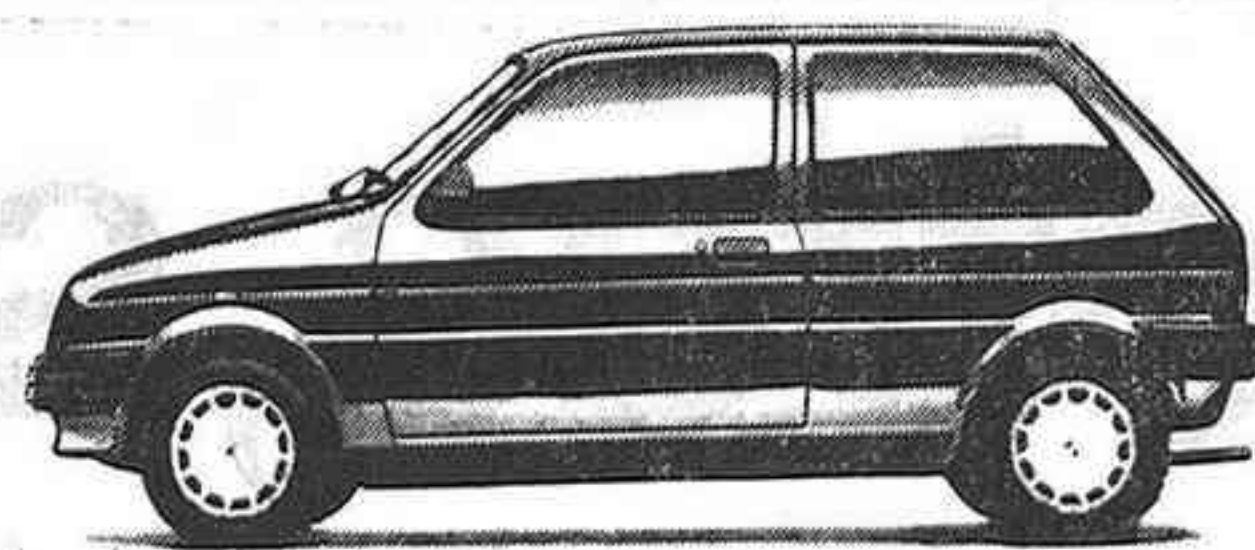

Porque eres un Metro auténtico. Divertido y personal. Por tu increíble agilidad y tu perfecta economía. Por tu interior enorme y tus detalles exclusivos. Porque siempre sabes llevarme. Y eres mi coche ideal.

AUSTIN ROVER

ALCARRIA MOTOR, S. A.

Francisco-Aritio, 98
Teléfono 21 56 76
GUADALAJARA

METRO TE NECESITO. Desde 1.017.000 pts.



CUENTA VIVIENDA



DESGRÁVESE HASTA 4 AÑOS ANTES DE COMPRAR SU CASA

Y alcance hasta un **23%**
de Rentabilidad Financiero Fiscal.

Si quiere comprarse una casa, cuente con la Caja.

Nuestra Cuenta Vivienda le ofrece un 8% de interés anual para que su dinero crezca.

Y además, hasta un 15% de desgravación en el Impuesto sobre la Renta, para que ahorrar le traiga más cuenta.

Ahora es la suya. Si quiere desgravarse este año, tome su decisión ya. Por su propio interés y bienestar, ahorre en la Cuenta Vivienda de la Caja de Ahorro Provincial de Guadalajara.

Además de la Cuenta Vivienda,
beneficiarse de las 7 fórmulas
de nuestro Crédito Vivienda.

CREANDO BIENESTAR



CAJA
de ahorro **PROVINCIAL DE GUADALAJARA**

..la nuestra

Guadalajara por dentro

Huérmece y su poeta

Me ha parecido justo y estimulante que los regidores, justicias y vecinos de HUERMECES DEL CERRO hayan concedido, en acto solemne y bien medido, el título de Hijo Adoptivo al poeta JESUS GARCIA PERDICES, por fidelidad de amor al solar de sus mayores.

«Soy un hijo espiritual
de este Huérmece del Cerro
que se recuesta a la sombra
del gigantesco Lutero.

.....
Aquí he jugado de niño,
y aquí, cuando sea viejo,
quisiera andar el camino
que lleva al descanso eterno»

(«Castilla, siempre Castilla»)

Nació en Guadalajara en 1923, con ascendencia familiar en Huérmece y El Atance; poeta y escritor de fácil palabra; periodista y montañero que ha peregrinado por toda la provincia y yo, como el poeta, digo que es muy hermosa.

«Tengo una novia morena,
mi novia es Guadalajara
y es, un poco madrecita,
la mayor de nueve hermanas»

(«Versos de ayer»)

Puedo decir que he leído todos sus libros en prosa y en verso, con las tierras y las gentes alcarreñas al fondo. «Todo puede ser poesía si el que lo aborda es poeta» (Eliot). A partir de ahí, familia, naturaleza, religiosidad son temas apasionados para Jesús G. Perdices.

«Por las sendas olvidadas
desde la sierra hasta el río.
Tantas y tantas pisadas,
juntos tu paso y el mío»

(«Paisajes y Vivencias»)

Caminante que busca al Dios trascendente con humildad:

«.....
tengo a Dios dentro del alma
y con él me marcharé».

Y en lo más íntimo, su madre:

«.....
tú me has dado la sangre de mis venas,
y de tí, yo me siento con orgullo».

Versos que rezuman sentimiento caliente a Santa María:

«Flores de primavera
quiero darte, Madre mía;
quiero darte toda entera
la flor de mi poesía»

(«Río de piedras»)

Poeta amigo: Que no decaiga la inspiración y el ánimo.

Epifanio HERRANZ

315 millones de pesetas para creación o reforma de centros penitenciarios en Guadalajara

En rueda de prensa de la que seguiremos hablando, convocada por el diputado aliancista José Ruiz, nos llegaba, junto al proyecto de los Presupuestos Generales del Estado, en cuanto concierne a Guadalajara, información suficiente sobre lo que piensa destinar el Ministerio de Justicia en nuestra provincia, procedente de fondos del Estado.

Llegarán, en concreto, 315 millones, de los que 300 corresponden a «Creación de Centros Penitenciarios» y 15 a «reformas en Centros Penitenciarios», con un total de 315 millones.

José Ruiz, que había dirigido varias preguntas y efectuado diversas peticiones, tanto en su época de senador, como desde la actual de diputado, en el sentido de que la actual Prisión Provincial debería ser trasladada fuera de la capital, por muy diversas razones, nos mostraba su confianza en que la consignación de esta primera partida de 300 millones, así lo acreditará.

—Mantuve conversaciones (nos dice) con el Ministro Ledesma, en su momento, y me aclaró que esta dotación tenía por objeto hacer posible la adquisición de terrenos y confección de proyectos, y que, una vez superadas ambas exigencias, se acometería la construcción de la nueva prisión, mediante dotación en presupuestos sucesivos, con propósito de concluirla en 1990 o 1991.

Preguntado sobre lo que significaban esos 15 millones de inversión, para reformas en el actual edificio que se pretende sustituir, José Ruiz mostraba su creencia en que eran absolutamente necesarios para corregir la muy deficiente situación y estado de la prisión actual:

—Aunque se construya la otra, en menos de tres años no va a poder ser utilizada, y la actual no resiste, en algunos aspectos, la situación actual de la que existe, dado que se trata de una de las prisiones más antiguas de España, todavía en servicio. Hay humedades en los muros hasta más de 2 metros de altura y carece de las mínimas exigencias de una prisión moderna.

—Y no servirán estos 15 millones de la reforma, para hacerla continuar en servicio, otros equis años, mientras la prisión de nueva construcción alberga a algún tipo de reclusos que están siendo rechazados en diversos

pueblos de la provincia de Madrid a los que ha sido ofrecida?

José Ruiz llevaba su esperanza por otro derrotero:

—Yo creo que no; que estos 15 millones son para hacer posible el funcionamiento de la actual prisión en estos años en que tarde en construirse la otra, pero que, una vez concluida, ésta será clausurada o demolida, destinándose la que vaya a sustituirla a prisión provincial, sin más, aunque se construya con arreglo a las exigencias de seguridad y confort en que nos movemos actualmente. Hay que tener en cuenta que, por mucho que se modifique con estos 15 millones, no se va a evitar la circunstancia de más peso para su traslado: el haber quedado en el centro mismo de una populosa barriada, rodeada materialmente de viviendas, desde cuyas calles pueden lanzarse, con toda impunidad, paquetes a los patios, aparte de que no es grato, ni para los reclusos ni para los vecinos de esas casas, esta falta de intimidad o independencia.

T.

Club Alcarreño de Montaña

SUBIDA DEL BELEN AL PICO OCEJON

El domingo, 18 de diciembre, realizaremos, como cada año por estas fechas, nuestra tradicional subida del Belén al Ocejón, para lo cual iremos el sábado 17 a Majaclayro, donde pasaremos la noche en el refugio, para, al día siguiente, subir al Ocejón.

Quienes lo deseen nos pueden acompañar, lo mismo en la fiesta montañera del sábado que en la subida del domingo.

El sábado saldrá un autocar a las 4 de la tarde, y el domingo a las 8 de la mañana, de la plaza de Santo Domingo. El precio es de 600 pesetas socios; 800 no socios y mitad de precio para menores de 14 años.

Inscripciones en Alcarria Tours.

Se traspasa

BAR CENTRICO
Tel. 21 15 67 (Llamar de 5 a 8)

El CDS crea el Comité Comarcal de Sigüenza

Siguiendo la línea marcada a principios de otoño por el Comité Ejecutivo provincial del CDS de Guadalajara, de dotar de un Comité comarcal del grupo centrista en todas aquellas demarcaciones que por su interés y número de afiliados y simpatizantes así lo exigiera, se ha creado en Sigüenza un nuevo órgano comarcal. Como presidente ha sido elegida Esperanza de la Vega García y como vocales, entre otros, José Marcos Roque, Alejandro Nadal Iniestola, Pablo García Yubero, José Verduguez Santiago y Esther Fuentes Saldaña; entre las localidades que incluye este nuevo comité están Atienza, Jadraque, Galve de Sorbe y Mandayona.

Esperanza de la Vega ha manifestado que «crear el Comité comarcal de Sigüenza es un símbolo en una zona anclada en el pasado». Para De la Vega, «es fundamental introducir un partido liberal, progresista y de talante democrático con el fin de que los seguntinos sepan que hay personas que están dispuestas a escucharlas, sin miedo y sin favoritismos, y con un partido fuerte que les respalda».

Por otro lado, y según informa Ignacio Andarías, responsable de prensa del CDS, el próximo Comité comarcal que el grupo centrista tiene previsto crear es el de Azuqueca de Henares.

GABINETE DE PRENSA DEL CDS.—Guadalajara

PROPIEDAD INMOBILIARIA

RUSTICAS, SOLARES,
TERRENOS INDUSTRIALES,
CASAS, PISOS, NAVES,
VALORACIONES.

— ANIBAL HERNANDEZ —

¡DE LA ALCARRIA, BUENA MIEL!

Teodoro Pérez Berniches
Avenida del Ejército, núm. 17
Teléfono 22 22 54
GUADALAJARA
Enviamos miel a toda España
contra reembolso.

HE

HIDROELECTRICA
ESPAÑOLA

PARA AHORRAR POR LA NOCHE, HAY QUE ESTAR AL DIA.

HIDROELECTRICA ESPAÑOLA LE
INFORMA SOBRE LA TARIFA NOCTURNA.

Le informamos con toda claridad.
De forma cómoda y rápida, sin salir
de su domicilio. Marque el 900-151-900

Le pondremos al día de cómo disfrutar
en condiciones más ventajosas de la
energía eléctrica.

Es una línea abierta para todos nuestros
clientes.



TARIFA NOCTURNA

LLAME GRATUITAMENTE AL
900-151-900

Es una información
del Servicio Comercial
de Hidroeléctrica Española.

ALFA 75

DESDE 1.887.000 PTAS. HASTA 220 KM/H.



Y ADEMAS BENEFICIESE DE LA REBAJA ARANCELARIA.

Venga a probar los Alfa 75 a su concesionario Alfa Romeo y descubrirá la mejor relación prestaciones/precio del mercado.

Y ahora, además de un extraordinario precio, desde 1.887.000 pesetas, IVA incluido, podrá beneficiarse durante este año de la rebaja arancelaria.

Venga a visitarnos y aproveche esta oportunidad única en los más de 200 puntos de venta y asistencia técnica.



RED DE CONCESIONARIOS ALFA ROMEO

Ayudas especiales a los jornaleros afectados por la plaga de mildiu

La Comisión Mixta del Plan Regional de Empleo de Castilla-La Mancha aprobó el pasado miércoles los criterios de distribución de las ayudas especiales destinadas a los jornaleros de la región afectados por el mildiu.

Los fondos destinados a estas ayudas fueron aprobados la semana pasada con un montante de 400 millones, 300 aportados por la Administración Central y 100 por la Junta de Comunidades, y se incluyen en el Plan de Acción Especial de zonas deprimidas, que amplía su presupuesto, en esta cantidad, con el fin de paliar los daños ocasionados por la enfermedad de la vid.

Los criterios de reparto, adoptados en la Comisión Mixta, se han pasado en su distribución general en tres criterios: cosecha media de cada provincia, porcentaje de cosecha media destruida y número de parados existente en la provincia.

Siguiendo estas variables corresponden a Albacete, 79 millones; 172 a Ciudad Real; 54 a Cuenca; 15 a Guadalajara, y 80 a Toledo.

Una vez aceptado este primer reparto, en la reunión de ayer, se procedió a establecer criterios para la ejecución de los fondos en cada una de las provincias.

Este reparto provincial se llevará a cabo siguiendo tres prioridades: a) Los municipios que tengan una superficie superior a 800 hectáreas y que se encuentren afectados en más del 45 por 100 del total. En este primer punto,

se considerará además como prioritario los pueblos que tengan más del 80 por 100 de la cosecha destruida con independencia de su superficie de viñedo. b) Prioridad de carácter comarcal: se incluirán aquellas comarcas que tengan como media una superficie superior a 400 hectáreas y tengan un porcentaje de destrucción media de cosecha entre el 25 y 50 por 100; c) Además serán prioritarios aquellos municipios que independientemente de las características anteriormente señaladas tengan mayor número de parados.

Estos parámetros han sido enviados a los respectivos presidentes de las Comisiones Provinciales para que de forma inmediata respondan a las demandas de los ayuntamientos y asignen antes del día 15 de diciembre el montante económico que corresponda a cada ayuntamiento.

GUADALAJARA

En esta provincia el criterio de prioridad que se aplica, difiere en parte, al resto, estableciendo en 100 hectáreas de superficie de viñedo del municipio para acogerse a las ayudas.

Los municipios sujetos a estas características son: Almodovar,

Cifuentes, Horche, Mondéjar, Sacedón, Trillo y Yebra.

Además se podrán acoger a las ayudas aquellos municipios que sin tener esta superficie total de viñedo, esté afectada por el mildiu en un 80 por 100.

Ante la incitación a la insumisión por parte del MOC

Las J.J.S.S. piden que se regule cuanto antes la prestación social sustitutoria

Ante los últimos actos de protesta del Movimiento de Objetores de Conciencia que piden a los objetores que se nieguen a realizar la Prestación Social sustitutoria, las Juventudes Socialistas de Castilla-La Mancha piden al Gobierno de la nación que todos aquellos objetores que en este momento tengan más de 19 años pasen a la reserva sin realizar la Prestación Social sustitutoria. Las Juventudes Socialistas afirman que esta petición ya fue planteada al Gobierno, el cual se mostró partidario de llevarla a la práctica. Sin embargo Juventudes Socialistas de Castilla-La Mancha (Organización que cuenta con numerosos objetores entre sus filas) no está de acuerdo con la insumisión o reobjeción y porque consideran que tipo de actitudes son claramente ilegales. Critican dura-

La información, principal arma sanitaria en la lucha contra el SIDA

* EN GUADALAJARA SE HAN DETECTADO CUATRO CASOS DE SIDA

El director general de Salud Pública, Jesús Gutiérrez Morlote, ha ofrecido hoy en conferencia de prensa los últimos datos estadísticos de incidencia del SIDA en Castilla-La Mancha.

Durante el encuentro con los medios de comunicación y coincidiendo con la declaración del Día Mundial del SIDA, Gutiérrez Morlote, se ha referido al programa regional de lucha contra el SIDA en Castilla-La Mancha, afirmando que no es la cuestión más importante en materia de salud, dentro de la administración regional.

Respecto a los últimos datos que se poseen sobre el número de casos contabilizados de esta enfermedad en la región, con fecha 30 de septiembre de este año, son 25, que se reparten: 4 en Albacete; 1 en Cuenca; 2 en Ciudad Real; 4 en Guadalajara, y 14 en Toledo.

Del total de casos registrados en la región, se han producido 11 defunciones.

Atendiendo a los diferentes grupos de riesgo los casos detectados se agrupan en 17 enfermos por drogadicción, 2 homosexuales, 2 receptores, 1 hijo de madre afectada y dos casos sin determinar.

Respecto a la media nacional la incidencia en la región es muy inferior con relación a la media nacional, que se sitúa en 47 por 1.000.000 de habitantes, frente a 15 en Castilla-La Mancha.

Las fechas de diagnóstico se inicia en 1984, un caso; 85, dos; 86, igual número que el año anterior; 87, nueve; y 1988, 11 casos.

Jesús Gutiérrez Morlote, director general de Salud Pública, ha insistido en la necesidad de informar de todo lo relacionado con la enfermedad como mejor forma de lucha contra la misma.

IMPRENTA DE MINGO

TELEFONO 21 16 41

UNA DIFERENCIA COMO DE LA NOCHE AL DÍA.



Esta es la diferencia que existe después de haber contratado en su vivienda la Tarifa Nocturna.

De la misma forma que usted acumula energía mientras duerme, los nuevos

sistemas eléctricos de agua caliente y calefacción acumulan calor. Así usted, puede disfrutar al día siguiente de calefacción y agua caliente. Todo ello a mitad de precio gracias

a la Tarifa Nocturna.

SISTEMAS ELECTRICOS DE CALEFACCION Y AGUA CALIENTE POR ACUMULACION NOCTURNA.

TARIFA NOCTURNA
UNA DIFERENCIA COMO DE LA NOCHE AL DÍA.

CONSULTE A



HIDROELECTRICA ESPAÑOLA
Tel.: 900 - 151 900

UNION FENOSA

Tel.: 900 - 101 900

CARTAS

Conflicto en Palancares

Distinguidos amigos:

Como quizás sepais, hace unos años se realizó en Palancares (Guadalajara) una plantación de árboles y bellotas. En ella participaron diversos grupos y asociaciones, como ACCION VERDE, QUERCUS, estudiantes de Madrid y una nutrida representación del pueblo de Palancares.

Los resultados obtenidos sobrepasaron nuestras expectativas, si bien hoy día es difícil apreciarlos, ya que la prolongada sequía de 1984 y, en años sucesivos, los corzos, echaron por tierra la labor que se hizo.

Si contamos con vuestro apoyo, es nuestro propósito llevar a cabo una plantación intensiva de bellotas y castañas en los primeros meses del año próximo venidero.

ESTE PROYECTO DE PLANTACION RESULTARIA MAS SIMBOLICO QUE REAL DE NO DISPONER DE LA AYUDA Y PARTICIPACION DE PERSONAS QUE AMAN LA NATURALEZA Y SE PREOCUPAN POR CONSERVAR Y POTENCIAR LOS MONTES EN SU FORMA AUTOCTONA.

Vuestra participación es de vital importancia, así como vuestra solidaridad con una causa que no es otra que la lucha que, desde 1973, venimos manteniendo contra ICONA por haberse llevado a cabo la expropiación, por el procedimiento de «urgencia», de 1.538 hectáreas para ser reemplazadas de pinos mediante aterramiento.

Gracias a la ayuda de grupos ecologistas, hemos impedido hasta ahora que se produjese este desastre ecológico, ya que, a nuestro modo de ver, sólo habría que mejorar las masas de robles y encinas existentes y repoblar con especies autóctonas las escasas zonas de matorral.

Confiamos en vuestra colaboración y os agradeceríamos cualquier sugerencia e informes sobre la organización de esta clase de jornadas. También os rogamos encarecidamente hagais conocer el contenido de esta carta al mayor número posible de personas, a través de organizaciones juveniles, escuelas, parroquias, bibliotecas o por cualquier otro medio que creais oportuno.

Dado lo avanzado del calendario, esperamos vuestra respuesta lo antes posible.

En la seguridad de veros pronto en Palancares, os enviamos un saludo muy cordial.

COMUNIDAD DE TERRENOS DE PALANCARES

Inés RANZ (presidenta).—
MADRID

«Por una carretera comarcal para Chiloeches»

Señor Director:

Creo que la carretera que une GUADALAJARA con CHILOECHES tiene la calificación de «local» y se identifica por GU-2000. Va a hacer dos años que se comenzaron en ella obras para rectificar en lo posible su trazado sinuoso. Paralizadas éstas, lo que fue un intento de solución ha empeorado considerablemente el estado de la vía, que descubre sus miserias en época de lluvias.

Así las cosas, siguen persistiendo zonas de hielo (¡en curvas!) provocadas por la sombra del pinar, balsas de agua de respetable profundidad que llegan a invadir la totalidad del ancho de la carretera y tramos enteros impregnados de una traicionera capa de barrillo producto del arrastre de los caminos confluentes.

Que no ocurran más accidentes de los que ocurren, demuestra la pericia y la habilidad de los usuarios, además de su desprecio al riesgo.

Cualquier desgracia que trajera su causa directa en el mal estado de la vía, sería imputable a los responsables del mantenimiento y conservación de las carreteras provinciales (léase Junta de Comunidades de Castilla-La Mancha: art. 31.1-d) (Estado de Autonomía).

Solución: la conversión de la carretera local GU-2000 en carretera comarcal, y la inmediata reanudación de las obras conforme a la nueva calificación.

Se trata de una decisión apremiante y necesaria por la cantidad de vehículos diarios que la soportan y en evitación de males mayores.

Atentamente,

JOSE GARCIA SANCHEZ
Chiloeches

reportaje

Dos militares alcarreños, en la expedición española a la Antártida



Dos meses de ausencia en una tierra donde se llega a los 60 bajo cero

Como ya anunciábamos en nuestro número anterior, una expedición española, organizada por la Armada, se encamina hacia la Antártida, donde pretende construirse una base permanente, como ya la tienen otras muchas naciones, y como consecuencia de haber firmado España el Tratado Antártico.

En la expedición marchan dos militares alcarreños, el Teniente Coronel D. José Manuel Cilleruelo Valdés y el Capitán D. José Luis Menéndez Iglesias, ambos con destino en el Taller y Centro Electrotécnico de Ingenieros.

Con ellos manteníamos una amena y sugestiva conversación en la mañana del pasado miércoles, con ocasión de serles entregada, por el alcalde, Javier de Irizar, una bandera de la ciudad, que ondeará en el campamento español de aquellas lejanas tierras.

La expedición estará mandada por el capitán de navío D. José Manuel Catalán Pérez de Urquiola. La presencia de los militares de Guadalajara obedece a que la base que allí habrá de instalarse, se construye actualmente en la unidad a la que aquéllos pertenecen, y son los conocedores más idóneos de sus características y las que deberá tener su definitivo emplazamiento.

El Tte. Coronel Cilleruelo, además de doctor ingeniero, es uno de los máximos responsables en la construcción de la base, en tanto que el capitán Menéndez es técnico industrial, topógrafo y especialista en soldaduras.

La expedición emprendirá viaje en avión, rumbo Buenos Aires, donde el 15 embarcarán en un remolcador de la Marina española, especialmente acondicionado para su navegación por aquellas aguas polares. Permanecerá 36 días en el campamento provisional que ahora existe, aunque la ausencia, contados viajes de ida y retorno incluidos, durará dos meses.

El remolcador desplaza 1.500 toneladas, y le han sido acondicionados diversos habitáculos para trabajos de investigación (batimetría), con especial dedicación a las fallas en el fondo del mar, al final de la Cordillera Andina.

Se desplazan también meteorólogos, miembros del Servicio Geográfico del Ejército, con misión de un estudio geodésico, en especial del llamado agujero de la Falla de Ozono; biólogos y miembros del Instituto de Ocea-

nografía y del Instituto Geográfico Civil.

Por parte del Ejército de Tierra, además de los dos militares especialistas alcarreños, va un grupo de montañeros de la Escuela Militar de Montaña, para prestar apoyo logístico en las expediciones y marchas, y especialistas vulcanólogos.

La expedición, que pretende instalar en su día, aprovechando los estudios de ahora, la base permanente Juan Carlos I, contará con campamentos circunstanciales de apoyo en la Isla Decepción, además del asentamiento provisional de la isla Livingstone, para estudios técnicos. La base parece ser que tendrá como asentamiento una cala pedregosa, con condiciones muy favorables, dentro de la dureza de todo el territorio, donde se registran vientos de hasta 300 kms. por hora y se llega a los 60 grados bajo cero. En el tiempo en que llegan ahora es el verano austral, donde, en ese lugar, se registran temperaturas desde más 7 a menos 20, aunque es la estación más «cálida».

Se efectuarán levantamientos topográficos para el asentamiento

de la base; se estudiará el hormigonado en frío, para cimientos y anclajes; se construirá un pantalán, porque el terreno elegido se inicia en un acantilado, al que no pueden llegar los barcos, y se estudiará y resolverá todo lo necesario a suministros de agua y energía eléctrica.

La expedición española ha recibido, estos días pasados, un entrenamiento especial en zonas de montaña, al objeto de probar los equipos de que van dotados, y que en una gran medida tienen carácter experimental.

Tanto el Teniente Coronel Cilleruelo como el Capitán Menéndez se mostraban animosos y entusiasmados con esta selección de que han sido objeto, aunque no ignoran la dureza de la misión que les ha sido confiada. Si España quiere contar con una base definitiva, segura y confortable —en la medida de lo posible— en una zona estratégica del mundo, en cuanto a recursos pesqueros, petrolíferos y mineros, tiene que ser apoyándose en esfuerzos continuados, del que éste de ahora tiene importancia decisiva. T.

SALA DE ACTOS

De la
Caja de Ahorros y Monte de Piedad
de Zaragoza, Aragón y Rioja

Francisco Cuesta, 2
GUADALAJARA

CONFERENCIA

SOBRE

Los Pintores de Cámara de Carlos III

A CARGO DE

D. José Luis Morales y Marín

DOCTOR EN HISTORIA

Día: 15 de diciembre de 1988

Hora: 7,30 de la tarde



DE AHORROS DE ZARAGOZA
ARAGON Y RIOJA



I ANIVERSARIO DE LA SEÑORA

D.ª Silvia Cañas Quílez

Que falleció en Madrid, el día 15 de Diciembre de 1987

A los 44 años de edad

Habiendo recibido los Santos Sacramentos

D. E. P.

Su esposo, don Agustín García de Arboleya Posada; hijos, Juan-Luis, Víctor-Manuel, Carlos, Silvia, Cristina y Carmen; madre, doña Juana; hermanos, padres políticos, hermanos políticos, sobrinos, primos y demás familia

RUEGAN UNA ORACION POR SU ALMA

La misa de aniversario que se celebre el día 15 de Diciembre actual, a las 7 de la tarde, en la Parroquia de San Juan de la Cruz, será aplicada por su eterno descanso.

J. RUIZ ELECTRICIDAD, S.A.

★ Instalamos desde su
vivienda hasta su factoría

C/. DEL FERIAL, NUMERO 50
19002 - GUADALAJARA

22 10 10
TELEFONOS: 22 10 45
22 21 39

Los sindicatos convocantes insisten en que la huelga será pacífica

(Viene de pág. primera)

caso, en medios empresariales (y fundamentalmente en el pequeño comercio) existe inquietud y dudas sobre si abrir o no, y se ha visto con preocupación las pegatinas adheridas por fuera de muchos locales que anunciaban que «este establecimiento» va a la huelga.

En cuanto a los servicios fundamentales, se han decretado mínimos para los autobuses (líneas 2, 4 y 5) para las basuras (un camión), hospitales y centros de la Administración.

APOYO A LA HUELGA DE LA POLICIA

El Comité Ejecutivo Provincial del Sindicato Unificado de Policía (SUP) y la Agrupación Sindical de Policía Local de CC.OO. apoyan la convocatoria de huelga, aunque no puedan participar en ella formalmente «al tenerla prohibida por una ley aprobada por este mismo Gobierno».

Los sindicatos policiales, cuyas plantillas han sido movilizadas para trabajar en la jornada de huelga, denuncian la práctica que «está utilizando el Gobierno en los medios de difusión para enfrentar a los trabajadores que ejerzan el derecho de huelga, con los trabajadores de la policía que se encuentren de servicio el próximo día 14, al generar un clima de violencia alrededor de la huelga». Por ello, los sindicatos policiales instan a sus compañeros a que «cumplan estrictamente el mandato constitucional de garantizar el libre ejercicio de los derechos y libertades (entre ellos el de la huelga)».

Según la dirección de C. N. Trillo

Corregidos algunos problemas detectados en el período de pruebas

(Viene de la pág. primera)

macenamiento en la CN puede ser de siete recargas y cada una se sucede anualmente. Precisamente en enero próximo tendrá lugar el primero de los suministros de uranio 235, cuyo peso se calcula en unas 30 toneladas métricas.

En cuanto a la dependencia del mineral combustible se manifestó que España se encontraba en torno al 80 por 100, debido a una cuestión típicamente de economía de mercado.

«FALTAN GANAS DE TENER INFORMACION»

Se suscitó la cuestión de falta de transparencia informativa, desaprobándose dicha aseveración por el colectivo de técnicos. El gerente, Sr. Díaz Ríos, indicó que «no sólo la CN informa de cuanto sucede, sino que el Forum Atómico y otras entidades se encargan de hacer coloquios sobre su funcionamiento». Más adelante dijo que el Servicio de Información había acogido desde su implantación a cerca de 125.000 personas.

El SUP y la Agrupación Sindical de Policía Local convocan a la manifestación que tendrá lugar el día 14, a las doce de la mañana, en Guadalajara.

SERVICIOS MINIMOS EN EL AYUNTAMIENTO Y DIPUTACION

La Policía Municipal y los Bomberos de Guadalajara no solo no secundarán la huelga del día 14 (cosa que por Ley no pueden) sino que serán movilizados en la totalidad de la plantilla, según explicó el Alcalde, Javier de Irizar, «para garantizar la protección a los bienes y a las personas a que puedan actuar libremente».

Otros servicios mínimos han sido pactados entre el Comité de Personal y la Alcaldía de Guadalajara durante el día de huelga y que son los siguientes: 4 trabajadores en cementerio, 1 minizoo, 3 guardas depósito aguas, 2 servicio de averías, 1 conserje en cada colegio público, 1 estación de autobuses, 5 en oficinas del Ayuntamiento y 2 en Brigada de obras. Habrá también una persona en las instalaciones deportivas y de cultura del Ayuntamiento.

El Alcalde no ha considerado suficiente estos servicios mínimos, por lo cual ha implantado, por Decreto, y en contra de la opinión de los sindicatos los siguientes servicios: 3 en Centro Social calle Cifuentes, 1 arquitecto, 1 aparejador, 1 conductor minusválidos, 2 conserjes, 1 telefonista, 1 mercado, todo el personal del servicio grúa, todo el personal de alumbrado público, 1 camión recogida basuras y to-

do el personal de la oficina de la Alcaldía.

Por lo que respecta a la Diputación, el Comité de Personal ha hecho un llamamiento para secundar la huelga, aunque en la asamblea celebrada el lunes, con este tema, solo asistieron 14 personas. La Delegación de Personal ha decretado los siguientes servicios mínimos: Casa Palacio, 7 personas; Arquitectura, Urbanismo y Protección Civil, dos; Vías y Obras, 8; Colegio San José, 18; Hospital Provincial, 48; Residencia Universitaria, 3; Centro Agropecuario de Alovera, 2, y Centro de Solanillos, 2.

El polideportivo San José no abrirá sus puertas, tras la asamblea celebrada por sus trabajadores.

PARTIDOS POLITICOS

Por lo que respecta a los partidos políticos, tan solo el PSOE se ha pronunciado abiertamente contra la huelga. El Partido Comunista de España ha manifestado formalmente su apoyo, al igual que el Partido Regionalista de Guadalajara (P.R.G.U.), mientras que Alianza Popular y el Centro Democrático Social no se han pronunciado en un sentido u otro.

SUCESOS

Encuentran un cadáver mientras buscaban restos del F-16

En las tareas de rastreo de los restos del F-16, que se estrelló el lunes día 5 en el Monte Alcarria, se encontró, el pasado día 7, un cadáver en avanzado estado de descomposición y con los miembros mutilados, presumiblemente por las alimañas del monte.

Posteriormente identificado, resultó pertenecer a Germán Seijo Pérez, natural de La Coruña, de 57 años de edad, que según una nota oficial había desaparecido el pasado día 11 de mayo del Sinatorio Psiquiátrico de Alcohete donde se encontraba internado.

Ultima hora

El Guadalajara Oviedo, a las 6

Según nos comunica la Junta Directiva del Club Baloncesto Guadalajara, el partido ante el Oviedo se jugará el sábado a las seis de la tarde, en lugar de a las siete como se había previsto inicialmente e informamos en páginas deportivas.

Este cambio de hora se ha producido —tras recibir la conformidad del Oviedo— ante el anuncio de retransmisión por TVE del Real Madrid - Barcelona de baloncesto, a las ocho de la tarde.

Se rechaza la moción de I.U. para reducir el número de concejales "liberados"

Una moción de Izquierda Unida en la que se pedía la reducción del número de concejales «liberados» en el Ayuntamiento de Guadalajara, ha sido rechazada con los votos en contra del PSOE y las abstenciones del CDS y AP. Izquierda Unida entendía que el número de concejales liberados era excesivo (ocho en total, 6 del PSOE y 2 del CDS) y por ello pedía su reducción de cara al presupuesto de 1989.

Durante un pleno que ha concluido a la hora de cierre de este periódico (últimas horas de la mañana del martes), se han adoptado, entre otros, los siguientes acuerdos:

* Se ha aprobado el pliego de condiciones para la adjudicación de la explotación y mantenimiento de la Estación Depuradora que próximamente entrará en funcionamiento en Guadalajara. I.U. votó en contra ya que era partidaria de que esta explotación se hiciera directamente por el Ayuntamiento o la Mancomunidad de Aguas del Sorbe.

* Se rechazó una moción del Grupo Popular en la que se pedía la reducción del tipo im-

positivo para la Contribución Territorial Urbana.

* Se aprobó una moción de AP para reducir el billete de autobús a los minusválidos no empadronados en la capital.

* Se aprobó una moción del CDS exigiendo a la empresa concesionaria de la Plaza de Toros el cumplimiento del contrato firmado en su día con el Ayuntamiento.

* Se rechazó una moción de I.U. en la que se pedía reducir de 10.000 a 5.000 pesetas las dietas que actualmente cobran los concejales por asistencia a plenos y sesiones informativas.

* Se dejó para un posterior estudio la revisión de precios de las tarifas de los servicios funerarios.

* A propuesta del PSOE, el Ayuntamiento sugerirá que el Instituto Mixto 3 se llame Camilo José Cela. AP quería que se llamara Francisco Layna Serrano, cronista provincial de Guadalajara.

* Se aprobó una moción del CDS oponiéndose al proyecto de Ley de Haciendas Locales (ver página 6).

Desde hoy 14, nuevas tarifas de auto-taxi en Guadalajara

Aprobadas por Orden de 29 de noviembre, en la Comisión Regional de Precios de la Junta de Comunidades de Castilla - La Mancha, hoy miércoles, día 14, entran en vigor las nuevas tarifas del servicio de Auto-Taxi. La bajada de bandera estará en 86 pesetas; cada kilómetro recorrido, 44; cada hora parada, 994, con un recorrido mínimo de 175 pesetas.

El servicio en días festivos,

tendrá un suplemento de 32 pesetas, en la bajada de bandera; y de igual cantidad en servicio nocturno (desde las 22 horas a las 5 de la mañana).

Cuando se utilice algún vehículo que esté en servicio de guardia, se cobrará un suplemento de 259 pesetas sobre el importe que marque el taxímetro.

El aumento autorizado medio se cifra en un 7,5 por 100.

Clausurados dos disco-bares

Según informa una nota del Gabinete de Prensa, la Comisión de Gobierno del Ayuntamiento de Guadalajara, en su reunión celebrada el pasado lunes, acordó la clausura del Disco «La Olla» y el disco-bar «Zappa». Al primero de ellos, el cierre viene motivado por carecer de la correspondiente licencia de apertura. Sobre el cierre del segundo no se aportan detalles.

Igualmente, en la misma Comisión de Gobierno se concedió un plazo de 10 días para arreglo de la puerta y acomodar los decibelios a los límites establecidos a la discoteca «Manía», así como

* NECROLOGICA

El aniversario de D. Antonio Ochaíta Ortiz

La Misa que se celebre en Madrid, el próximo viernes día 16, a las seis de la tarde, en la Parroquia de San Bonifacio (calle Bremen), así como las que se apliquen en Trillo y Guadalajara, lo serán en sufragio del alma de D. Antonio Ochaíta Ortiz, al cumplirse el segundo aniversario de su fallecimiento.

al propietario del bar «La Calle» para que retire los carteles de la fachada y adecue la misma. De igual forma, se requerirá, bajo apercibimiento de clausura, al bar «Pasodoble», sito en la calle Manuel Medrano, 19, para que cumpla las condiciones establecidas en su momento para el funcionamiento de dicho local.

En otro orden de cosas, la Comisión de Gobierno aprobó el presupuesto de gastos de Navidad y Reyes que asciende a 8.325.000 pesetas.

Finalmente, también se aprobó el abono de 190.000 en concepto de indemnización al propietario del vacuno escapado del Matadero Municipal fechas atrás.

IMPRESA DE MINGO

TELEFONO 21 16 41

Por economía y comodidad

SUSCRIBASE A

«FLORES Y ABEJAS»

Le resultará el periódico gratis dos meses y lo recibirá puntualmente en su domicilio todos los miércoles.