

EN LA CRESTA DE LAS ÓPTICAS

CENTROPTICO

CAREN

RESERVE SU HORA

Tel. 228438 GUADALAJARA

FLORES Y ABEJAS

EL DECANO DE LA PRENSA PROVINCIAL

DIRECTOR: SALVADOR TOQUERO CORTES

GUADALAJARA — 30 de Marzo de 1988 — Número 3.730 — 50 pesetas

El estilo italiano

FIAT LANCIA

está en

autotres s.a.

Francisco Aritio, 16

Guadalajara

Pleno del Ayuntamiento

Una comisión especial estudiará la modificación del actual Plan de Urbanismo

El pleno del Ayuntamiento de Guadalajara aprobó crear una comisión de estudio que dictaminará sobre la necesidad de la modificación del Plan General de Ordenación Urbana de Guadalajara. En la misma sesión —que contó con 39 puntos en el orden del día— se aprobó una subida del billete normal del autobús.

La comisión de estudio, aceptada por todos los grupos, surgió a raíz de una moción presentada por el CDS que proponía la modificación del Plan General Municipal, lo que llevaría consigo algunos cambios aislados en la clasificación o calificación del suelo.

En el debate correspondiente, el alcalde, Javier de Irizar, aún reconociendo que llevaban la revisión del Plan en su programa electoral, estimó que todavía no era el momento oportuno porque eran partidarios de que antes se terminara el suelo existente en la actualidad y no abrieran nuevos campos a la especulación.

AP sugirió que se nombrara una comisión de estudio que se pronunciara sobre la modificación del Plan propuesta del CDS, lo que fue aceptado por razones «operativas» por el grupo centrista. Este tampoco se había mostrado partidario de una revisión completa del Plan, ya que estima que no se ha cumplido más que en una mínima parte y, desde luego, no se ha agotado. Más bien entiende que los problemas provienen del imposible desarrollo de los planes parciales en él previstos por razones económicas, técnicas y de expansión de la ciudad.

Al final, los tres grupos mayoritarios (PSOE, AP y CDS) estuvieron de acuerdo en la creación de esa comisión de estudio que se pronuncie por la necesidad de modificar el Plan —no se habló para nada de una revisión general— mientras que IU se abstuvo.

SUBIDA DEL AUTOBUS

El billete ordinario sube de 33 a 40 pesetas (un 21 por 100)

contra. Este último grupo presentó un sondeo propio realizado sobre 248 personas, en el que el 80 por 100 de ellos se manifestaban en desacuerdo con la subida.

Por lo que respecta al grado de satisfacción con el servicio, el 27 por 100 estaba satisfecho

(Pasa a la última pág.)



(Foto: ARCHIVO)

Después de 10 meses de funcionamiento se ha «descubierto» que la Estación de Autobuses, inaugurada con asistencia de Bono, se convierte en «horno» insoportable en cuanto pega el sol por la estructura acristalada del techo, y es imprescindible su reforma.

y el combinado de 40 a 45 (15 por 100). Se mantiene el precio del bono-bus para diez viajes en 30 pesetas, con lo que esta modalidad ha empezado a ser rentable, y tampoco sube el billete especial para pensionistas que se queda en 20 pesetas. La subida se aprobó con los votos favorables del PSOE y CDS, la abstención de AP e IU votó en

Once proyectos del Fondo Europeo en Guadalajara

Según informa el Gabinete de Prensa de la Junta, la provincia de Guadalajara ha recibido 855,3 millones de pesetas, destinados a los once proyectos aprobados por el Fondo Europeo de Desarrollo Regional (FEDER) durante el año 1987. Dichos proyectos tienen como objeto la mejora de las carreteras comprendidas entre los siguientes puntos: Poveda-Taravilla,

Molina-Cillas, Albalate de Zorita-La Bujeda, Albalate de Zorita-Almonacid de Zorita, Brihuega-Masegoso, Jadraque-Atienza, Sigüenza-Imón, Imón-Atienza, Hita-Miralrío, Atienza-Cañamares y Atienza-Cincovillas.

La cantidad dedicada al conjunto de nuestra comunidad por el F.E.D.E.R. durante el mismo año ha sido de más de 2.500 millones de pesetas.

Tomey tendrá un oponente

José Ruiz encabezará una lista en el próximo congreso provincial de AP

Según ha podido conocer FLORES Y ABEJAS, del propio interesado, José Ruiz encabezará una lista que será presentada, para ocupar puestos en los órganos de gobierno de AP, en el próximo congreso que este partido va a celebrar el día 30 de abril.

José Ruiz no ha facilitado, por el momento, los nombres del resto de los militantes que van a integrar dicha lista, aunque pudiera hacerlo en fecha no lejana.

Ruiz encabezaría la lista, en calidad de aspirante a la presidencia provincial, cargo que actualmente ocupa Francisco Tomey, que también se presentará a la reelección en otra lista fuertemente apoyada en el aparato del partido.



JOSE RUIZ RUIZ

La Semana Santa de Guadalajara, en el año de su consolidación

En el transcurso de estos últimos ocho años, la Semana Santa arriacense ha pasado del hundimiento más escalofriante al auge y brillantez más inesperados. En 1980 los augurios apuntaban, con lógica, a una larga agonía de esta manifestación religiosa. Los desfiles resultaban pobres y deslucidos por la carencia de cofrades que acompañaban a «los pasos», excepción hecha con la Cofradía de Ntra. Sra. de la Soledad. Hasta 1984 fueron mermando las formaciones, incidiendo decisivamente el escaso interés del público. Recordar la procesión del Jueves/noche en la que se podía contar 50 personas, desde el tramo que va desde la plaza mayor a Santo Domingo, no es algo exagerado. 1984 fue un año «mágico», parece como si la iniciativa de los jóvenes de San Ginés, portando al Cristo Crucificado, hubiera sido la espoleta detonadora del resurgimiento. La salida en procesión de «La Piedad», por la animosa cofradía «Ntro. Padre Jesús de la Pasión», y la incorporación de las seis cofradías en el desfile «del Silencio», en 1986, fue un nuevo escalón para dejar abierto un portillo a la esperanza. 1987, fue el año del desfile de «La Macarena», tras dieciocho años de «reposo» en un pedestal de la Iglesia de Santiago, desde que se disolviera la hermandad de los agentes comerciales. La presente edición será, sin duda, el año de la consolidación definitiva. Será el verdadero aldabonazo para que nuestra Semana Santa empiece a recorrer un camino que había perdido por culpa de la indiferencia y el éxodo vacacional.

* SEIS COFRADIAS PARA UNA SEMANA SANTA

En Guadalajara sólo existen seis cofradías, pues no se puede considerar como tal a la concurrencia que acompaña al grupo de imágenes, que forma el Paso «Entrada de Jesús en Jerusalem», talla que fue encar-

gada por el párroco Julián García al taller valenciano de Royo Varasa, en 1959, y que desfiló el pasado domingo hasta la Iglesia Concatedral de Santa María. El estado de conservación de dichas imágenes es deficiente. Hace unos años se guardaba en la ermita de San Roque, bajándose el domingo anterior al «de Ramos».

* UN PROPOSITO MALGRADO

Siguiendo en la cronología de la Semana Santa Arriacense, aún refule en el recuerdo el desfile del miércoles, que partía de la Iglesia de Santiago, a las once de la noche. Se trataba de la «Hermandad de Ntra. Sra. de la Esperanza», perteneciente a los agentes comerciales y que fundara, con 150 cofrades, Andrés Luna, en 1950. «La Macarena», patrona del citado colectivo profesional, fue realizada en el taller de Sixto Alberti. En 1970 se disolvió la citada hermandad. Existen distintas versiones sobre su desaparición. Probablemente la más convincente fuese el peso de la imagen y la carencia de interés por parte de los miembros, ya que, como es sabido, esta cofradía en unión con la de «La Macarena», de Sevilla, tenían por propósito soltar anualmente a un preso, que tuviera que redimir importante condena y que por su conducta y arrepentimiento se hubiera hecho acreedor del perdón. Problemas con el Ministerio de Justicia lle-

(Pasa a la pág. 12)

Exposiciones

* LAS LINEAS DE LA VANGUARDIA

Hasta el próximo día 10 se exhibe en varias salas del Museo Provincial, en el Palacio del Infantado, una extraordinaria muestra de arte de vanguardia, propiciada por el Banco Hispano Americano —propietario de la colección— y la Junta de Comunidades de Castilla-La Mancha. Esta aproximación a la vanguardia es quizás la más importante que actualmente recorre la geografía hispana. En ella se dan cita un total de treinta y cinco obras —pictóricas y escultóricas— de los puntales más célebres y afamados que posee España.

Allí están las creaciones de estos treinta artífices que marcaron la pauta de modernidad en la concepción, que atraparon y asimilaron las nuevas ideas de expresión y que explicaron su forma de percibir el entorno y el espíritu con grafismo diferente.

Desde el desordenado arrebatado creativo de Miró, Caballero, Clavé, Saura, Tápies, Canogar; hasta el cierto orden plástico de Sempere, Palazuelo, Chillida, Torner o Rueda, pasando por los más puristas Zóbel, Mompó, Guerrero, Rafols y otros, hay siempre un valor intrínseco muy peculiar.

En suma, una muestra excelente para comprender y sopesar el principio impactante del denominado arte de vanguardia.

* ALTARRIBA:
EL RETRATO DE FORMAS

Hoy se clausura en la sala de arte de la Caja Provincial la impecable muestra de Salvador Altarriba, compuesta por treinta y una obras, en la que se dan cita distintas técnicas y disciplinas.

En la colección de este artista catalán destacan de modo pri-

Presentación
de libros sobre
Sigüenza

Con motivo de la edición de un nuevo libro por parte de la sección de Historia de la Institución Provincial de Cultura «Marqués de Santillana», concretamente el titulado «El Señorío Episcopal de Sigüenza: Economía y sociedad», del que es autor el profesor de Historia de la Universidad del País Vasco, don Adrián Blázquez Garbajosa, el próximo día 5 de abril, martes, a las ocho de la tarde, en el salón de plenos de la Diputación Provincial de Guadalajara tendrá lugar una conferencia que con ese mismo título dictará el referido profesor Blázquez. A continuación, con la intervención de los señores Herrera Casado, cronista provincial y Tomey Gómez, presidente de la Diputación Provincial, se hará la presentación del mencionado libro.

El miércoles, 6 de abril, a las siete de la tarde, y en el salón de actos del Ayuntamiento de la Ciudad de Sigüenza, tendrá lugar el acto de presentación del libro que supone la mejor y más amplia historia de la ciudad de Sigüenza hasta ahora realizada. Intervendrán en dicho acto, además del propio autor, profesor Blázquez Garbajosa, los señores Herrera Casado, cronista provincial y García Muela, alcalde de la ciudad de Sigüenza.

mordial los retratos, en su mayoría mujeres. En ello Altarriba encuentra su fuente de inspiración, su vena creativa, apoyándose en un extraordinario diseño gráfico. El dibujo, primero, forma y modela las coordenadas sobre las que girará la obra. Luz, color, matiz y sentimiento se unen sorprendentemente para reflejarnos unos cuerpos que en su silencio místico hallan su verdadera dimensión plástica. En cada retrato se respira un ambiente que está fuera del soporte, pero que imprime una especial sensación de emoción contenida. Las formas suaves y sugerentes, el pigmento medido y cálido y el dulzor del sosiego plástico están presentes.

Late en la mente de este artista otras temáticas como el paisaje o las flores. En dichos motivos, también está presente la mano sensible de Altarriba que sabe transportar al aficionado a un mundo peculiar de sensaciones ópticas.

F. CHAPULI

Breves

● X CERTAMEN DE TEATRO «ARCIPRESTE DE HITA»

La Caja de Ahorro Provincial subvenciona con 300.000 pesetas y trofeo

Decíamos hace menos de un mes, cuando publicamos las Bases del X Certamen Nacional de Teatro «Arcipreste de Hita», que tendrá lugar en Guadalajara del 4 al 10 de julio próximo, que a partir de ahí los hombres de la Agrupación Teatral Alcarreña se lanzaban a la búsqueda de subvenciones y ayudas sin las cuales sería imposible la realización del Certamen. Y una de las primeras entidades en responder ha sido la Caja de Ahorro Provincial de Guadalajara, que ha concedido una ayuda de 300.000 pesetas y Trofeo para patrocinar el primer premio del Certamen.

RAFAEL BOSCH ELABORA EL CARTEL

Rafael Bosch, pintor valenciano afincado en Guadalajara, será el encargado este año de elaborar el cartel anunciador del X Certamen Nacional de Teatro «Arcipreste de Hita».

Rafael Bosch, lo hará de manera desinteresada y altruista, como en las nueve ediciones anteriores lo han hecho otros grandes artistas alcarreños, recogiendo la petición que lanza todos los años la Agrupación Teatral Alcarreña.

● PREMIOS NACIONALES

Acaban de hacerse públicas las convocatorias de los Premios Nacionales de Literatura (poesía, narrativa y ensayo), Historia de España, Letras Españolas y Traducción que concede el Ministerio de Cultura.

Los interesados pueden ampliar información en los Servicios Periféricos del Ministerio de Cultura en Guadalajara (Palacio del Infantado), durante horario de oficinas.

Gran concierto de "Los Solistas de Madrid"

Organizado por la firma comercial «Allegretto», y patrocinado por la Caja de Ahorro Provincial —que decoró con mucho gusto el escenario— y el conce-

Misterios de dolor

Si yo te entregué Señor a la muerte y agonía ¿por qué en la dureza mía aumentaba en Ti el amor...? ¿Por qué de sangre el sudor en el huerto derramaste...? Dime: ¿por qué así sudaste y en tal afrenta te viste, qué valgo, que tanto hiciste y tan caro me compraste?

Noche oscura: Cuantos fueron Cristo, los que te azotaron y tu cuerpo lastimaron. Dime Señor: ¿cuántos fueron los que sobre Ti pusieron las manos; porque yo fui quien el látigo cogí y en esa lluvia de azotes junto aquellos iscaríotes Señor, yo también te herí?

Yo entretejé la corona que está hiriendo tu cabeza. Me burlé de la realeza de tu divina persona.

Y como aquel que se encona y pierde el freno y el tino, te seguí por el camino largo y lleno de amargura ajena a tu desventura manso cordero divino.

Después te miré al pasar con la cruz y el Cirineo. Creo que me viste, creo que me perdí en tu mirar.

Qué lejos de a mí retar, tu dulce mirada fue.

Avergonzada quedé cuando te miré Jesús, y ví que iba en esa cruz el peso que yo aumenté.

En el Monte: ¡Oh confusión! doblé ante Ti la cabeza; desperté de mi vileza y me encontré tu perdón.

Se ensanchó mi corazón y empezó a erguirse mi frente. Y, aunque me sentí impotente alcé la vista hacia Ti.

En la cruz te ví y me ví presa de tu amor ardiente.

Demetria LEAL

Música

sionario de «Mercedes-Benz», se celebró en el Coliseo Luengo, el día 22, un concierto a cargo de la Orquesta de Cámara «Los solistas de Madrid», con gran asistencia de público, que llenaba la sala, en su mayoría jóvenes de ambos sexos.

La orquesta de solistas de Madrid, todos ellos verdaderos virtuosos, fue creada, en el año 1983, para las jornadas cervantinas, en la cercana ciudad de Alcalá de Henares y, sus componentes, como indica su nombre, son solistas de la orquesta de Radio Televisión Española, a cargo del concertino-director, Pedro León, catedrático de violín de los Conservatorios de Música de Sevilla y de Madrid; siendo el primer violinista español que ha actuado en el Teatro Nacional del Estado de Pekín, tocando en las orquestas más importantes del mundo y tomando parte en muchos festivales internacionales.

El concierto que nos ofreció esta orquesta, fue todo él de música barroca, iniciándose con la partitura «Canto de Berceo», del compositor Rogelio Groba, siendo un prodigio de delicadeza, donde los violines, más que tocar, parece ser que cantan una melodiosa canción bucólica. Seguidamente, el «Concierto Gros-

so», del compositor alemán Haendel. En este concierto, Haendel cultiva lo instrumental, se deja oír ese instrumento propio del barroco, como es el clavecín, en lucha con los violines, violas o chelos, que forman la orquesta, y que constituye un modo de equilibrio y de riqueza melódica.

«Las cuatro estaciones» del veneciano Antonio Vivaldi, otro gran protagonista del barroco musical, fue la última partitura programada y que, por ser la más popularizada, gustó muchísimo al auditorio, siendo interpretada de una forma extraordinaria y con mucho gusto en sus partes; por ello, tanto esta como las anteriores, fueron largamente aplaudidas y ante la insistencia de los aplausos y los gritos de «bravo» nos obsequiaron con un alegre «pasticato» y también con «Pastoral», del primer violín de la orquesta, Vicente Cueva.

F. RIAZA

Vendo piso

En Azuqueca de Henares C/. Cifuentes. Buen estado. Buen precio y condiciones de pago. — Teléfono 91-741 34 52

MANCOMUNIDAD DE AGUAS DEL SORBE

Anuncio

Durante el plazo de ocho días hábiles se admiten proposiciones en sobre cerrado, a presentar en las oficinas de Mancomunidad, sitas en la calle Fco. Cuesta, 2, 4.º A, de Guadalajara, 9 a 13 horas, para la instalación de ventanas, mamparas, puerta, persianas y acristalamiento, en la planta de tratamiento de agua potable, situada en el Municipio de Mohernando. Para mayor información, pueden dirigirse a la citada planta o al teléfono 85 00 73, de 9 a 14 horas.

Guadalajara, 21 de marzo de 1988.

EL PRESIDENTE,

Fdo.: Teodoro Escribano Avilas.



PRIMER ANIVERSARIO DEL JOVEN

Francisco-Ramón Gómez Motiño

QUE FALLECIO EL DIA 6 DE ABRIL DE 1987

HABIENDO RECIBIDO LOS SANTOS SACRAMENTOS

D. E. P.

Sus padres: Santiago Gómez Sánchez y María Amparo Motiño del Río; hermanos: Santiago y Juan-Carlos; hermana política: María Victoria Hermosilla; tíos, primos y demás familia,

RUEGAN UNA ORACION POR SU ALMA.

La misa de aniversario que se celebrará el miércoles, día 6 de abril, a las 8 de la tarde, en la Iglesia Concatedral de Santa María, así como las que se ofician el día 5 de abril, martes, a las 8,30 de la mañana, en la Iglesia del Convento de las Carmelitas Descalzas de San José, y el día 7 de abril, a las 7,30 de la tarde, en la Iglesia Parroquial de María Auxiliadora (Salesianos), serán aplicadas por el eterno descanso de su alma.

LA SEMANA

Cuidado con el Alto Tajo

Hemos conocido recientemente el interés demostrado por las compañías eléctricas para la instalación de al menos una quinena de mini-centrales en distintos puntos de la provincia de Guadalajara, y especialmente en la zona del Alto Tajo. La iniciativa, que se encuentra en distinto grado de maduración, en cada caso, ha puesto de actualidad una idea que parecía olvidada, la de las mini-centrales, y ha levantado las lógicas reservas al hablarse de una zona de tanta belleza natural como el Alto Tajo. Sorprende un poco que haya sido ahora, en un año en que entran dos centrales nucleares en funcionamiento, con capacidad de 2.000 megavatios de potencia añadida, cuando se estén produ-

ciendo la rehabilitación y explotación de estas minicentrales —que no pueden superar la potencia de 5 megavatios— al amparo de una Ley que data de 1980, la de Conservación de la Energía, la cual establece una serie de ayudas para estas iniciativas entre la cual seguramente sea la mejor la obligación que tienen las empresas eléctricas de comprar obligatoriamente este tipo de energía. Pero no entraremos hoy en esta cuestión. Lo que nos interesa es el panorama que se presenta en Guadalajara.

Inicialmente no tendría que suponer mayor problema, la rehabilitación de viejos molinos o mini-centrales que no llevaran consigo la realización de obras que pudieran alterar el normal

transcurso del río. En este sentido, habría que dejar a un lado lo que es una rehabilitación de la vieja central que ya está incorporada al paisaje —aunque estuviera clausurada— de los nuevos proyectos que exigen esfuerzos de ingeniería. Al tratarse de una energía limpia, cualquier estudio o proyecto que sea verdaderamente rehabilitador contará seguramente con el acuerdo general. Pero otra cosa son los proyectos de nuevo cuño, y más si éstos se van a ubicar en una zona de tanto interés como el Alto Tajo.

Por lo que hemos conocido hasta ahora, hay tres proyectos de intenciones de colocar tres mini-centrales que no existían con anterioridad en aquella zona. Uno de ellos llevaría consigo la construcción de un embalse de medianas dimensiones en la zona próxima al puente de la laguna, entre Huertapelayo y Huertahernando. En este caso —y habrá que ver los otros dos que no prevén embalses— esta absolutamente justificada cualquier tipo de reserva e incluso el rechazo que ya se ha levantado en distintos sectores provinciales. Solo un desconocedor absoluto del Alto Tajo ignora que uno de los mayores valores estéticos de su paisaje es el cauce natural del río, que conforma cortados impresionantes y modela con la erosión que producen sus aguas las siluetas más inverosímiles. Un embalse que se propusiera enterrar en las aguas todo este paisaje, no sólo pondría en peligro las truchas y otras especies de su fauna, sino que atentaría gravemente contra el medio natural.

Esperemos, pues, a conocer con más detalle en qué terminan estos proyectos, que todavía se encuentran en sus fases iniciales, aunque sepan todos —empresas eléctricas y administración— que Guadalajara no va a tragar con disparates de este tipo.

Es tremendamente reconfortante conocer la capacidad de respuesta que está teniendo la sociedad civil de Guadalajara en estos últimos tiempos (el cementerio nuclear en Trillo marcó la pauta) para movilizarse contra iniciativas que años atrás nos las «colaban» sin protestar. A los pocos días de saberse la noticia del demencial embalse de Huertapelayo, las mentes más despiertas empezaron a organizar otra Coordinadora, esta para la salvaguarda de nuestros ríos, que ya ha dado las oportunas voces de alarma. Como en el caso del cementerio nuclear, la sociedad civil de Guadalajara ha estado por encima de partidos e instituciones a la hora de las primeras movilizaciones, lo que se acabará traduciendo en que éstos últimos no tengan más remedio que tomar la correspondiente nota.

Guadalajara, lo dijimos tras la manifestación anti-cementerio no ha muerto. Nuestra provincia nunca ha tenido una sociedad tan dinámica como ahora, lo que está dejando a más de alguno en evidencia.

Santiago BARRA

LUCES DE BOHEMIA

Arboles sobre la tierra yerma

A mi tierra le gustan los árboles y a mí me gusta que a mi tierra le gusten los árboles. En la meseta y el páramo no todo es tierra yerma. Detrás está el valle. Que trazan los ríos. Mi tierra no sólo es un horizonte infinito de aliagas y malas hierbas. También las hay buenas. Mi tierra huele muy bien. A jara, espliego, romero, tomillo y canchales.

En mi tierra, los árboles rompen el esquema monótono de los parajes mesetarios. Y dan sombra cuando hay sol. Y evitan la desertización. Y transforman el anhídrido carbónico en oxígeno. Y alegran la vista. Y ensanchan los espíritus.

En mi tierra, los árboles son tan importantes que hasta se les dedica un día especial al año. Aunque, para bien, todos los días del año deberían estar dedicados a los árboles. Y a todo lo que sea vida o suponga mejorar la calidad de ésta. Y no estoy hablando ni de televisores, ni vídeos, ni de gaitas de esas.

En mi tierra, los maestros de escuela —profesores de EGB les llaman ahora— siempre han impulsado la celebración del «Día del Arbol». Ahora ya no tanto, porque no corren buenos tiempos para el romanticismo. Ni para los maestros.

Antes, cuando había maestros y niños en los pueblos de mi tierra, al llegar la primavera siempre se explicaba la lección del árbol. Raíz. Tronco. Hojas. Función clorofílica. Savia. Y los encerrados de las escuelas —ahora ya casi ni quedan escuelas, las han convertido en centros sociales polivalentes— se dibujaban árboles a trazo de clarión. Y azada al hombro, botijo de agua a la mano y mantillo en espuerta, maestro y niños nos íbamos hacia el

cementerio a plantar media docena de cipreses jóvenes, o a la plaza de la fuente a plantar olmos, o a la carretera a plantar acacias, o al lavadero a plantar chopos.

En muchos pueblos de mi tierra nadie ha escrito libros, cada vez hay menos bodas y bautizos —nuestras mozas se están casando en las iglesias nuevas de las expansiones de las ciudades— pero todo el mundo ha cumplido, por lo menos, con uno de los vértices de la trilogía de realización en la vida plantando árboles.

Si los árboles de mi tierra hablaran —hablan su propio idioma pero, las más de las veces, no entendemos nada—, nos contarían cómo se jugaba al tängano, la barra o los bolos a su cobijo; cómo el fulano le cogió el cántaro de agua a la mengana y después no hubo apaño de boda; como el Perengano, que era un guason, masticaba limón mientras tocaban los de la orquesta en las fiestas y éstos tenían que parar porque así no había quien soplara la trompeta; cómo el Zutano y el Mengano hacían el trato del ganado con un simple apretón de manos; cómo medio pueblo se ha ido marchando a la ciudad; cómo al otro medio le han ido saliendo canas y se ha ido muriendo de soledad y abandono; cómo algún político, días antes de elecciones, prometió que si salía elegido para tal cargo, construía un puente en el pueblo, después de llevar también un río. Para muchos, los árboles están mejor callados.

Cuando había maestro, niños y escuela en muchos pueblos de mi tierra, el «Día del Arbol» escribíamos redacciones como ésta. Y luego plantábamos un árbol. Sobre la tierra yerma.

Jesús OREA.

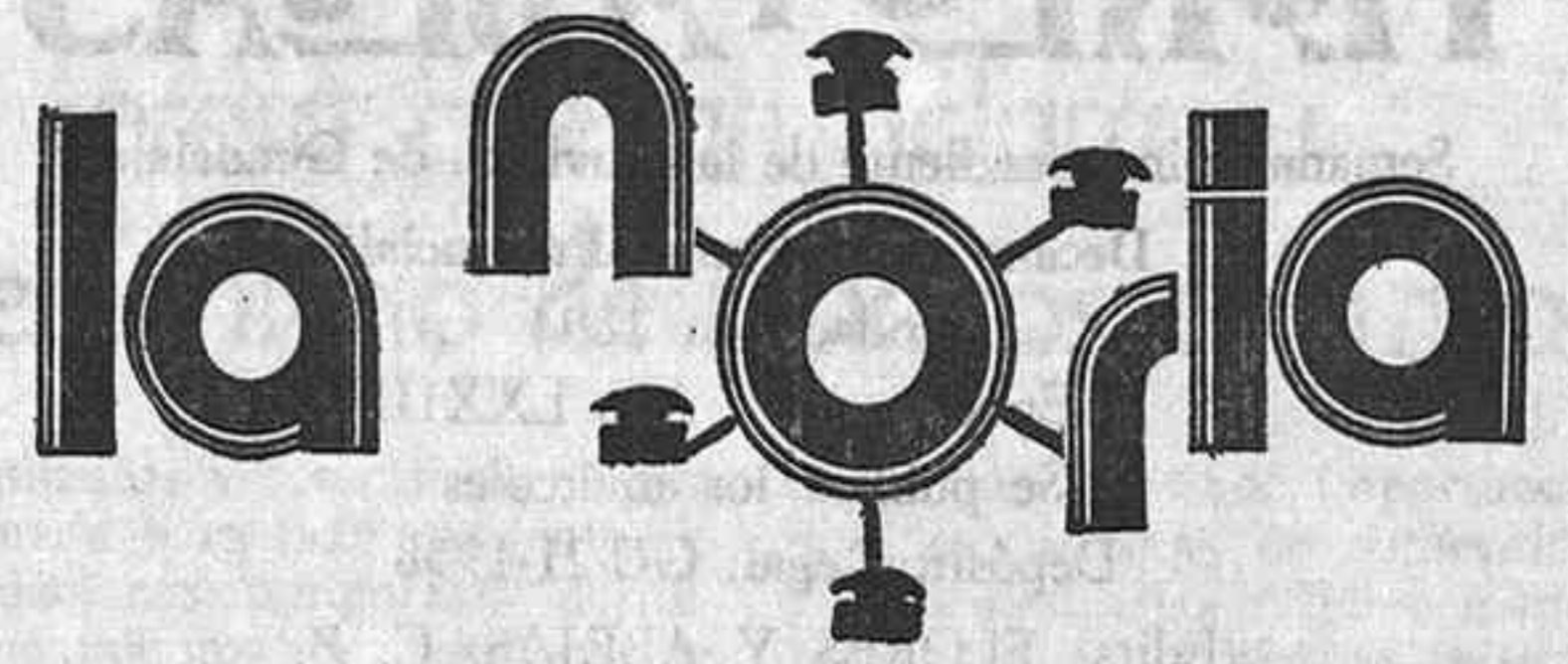

¿Millones Revilla para ETA?

El silencio oficial y familiar, respecto a la negociación con ETA para el rescate de Emiliano Revilla, se hace sospechoso por momentos. Nunca, en caso similar, se supo tan poco o tan tarde de la situación del secuestrado y de las pretensiones de los secuestradores. Toda la información que se recibe o se intuye viene de manera sesgada. De ahí que la sospecha de que algo hay entre familiares y secuestradores, a través de terceras personas, contactos e intermediarios, cobre cuerpo cada momento que pasa.

Un día se habla de establecer un «filtro» en la frontera para evitar que los millones —los que sean al final, pero muchos— puedan llegar hasta Francia, donde la organización terrorista, a pesar de la persecución o las expulsiones, sigue teniendo la infraestructura organizativa, económica y de mando.

Otro se habla de una recogida de 600 millones en billetes, promovida por la familia, para tener listo el efectivo convenido cuando se produzca el contacto decisivo que propicie la liberación.

Otro se «peina» una barriada entera, se establecen controles, se monta un aparato impresionante y, de la noche a la mañana, la operación acoso a los terroristas cesa, se afloja y todo vuelve a los cauces de la rutina por los que han discurrido secuestros anteriores, como si hubiera un compromiso tácito de dejar pasar el tiempo, dejar pasar las cosas y esperar a que el Sr. Revilla aparezca cualquier día, en algún mesón de carretera, a altas horas de la madrugada, con barbas y gesto de cansado, comunicando felizmente que le han liberado y que no sabe nada de si su familia ha pagado o no.

Esto, que ha ocurrido muchas veces, puede volver a suceder ahora, y hasta podría tener una justificación puestos en la posición del secuestrado y la familia. De acuerdo en que el dinero de las extorsiones le utiliza ETA para mantener sus estructuras de guerra y de muerte. De acuerdo en que el dinero de un rico secuestrado no puede financiar la bomba en un supermercado. Pero hay que entender que la propia vida es algo sin precio; que la vida de un esposo, un padre o un hermano está por encima de casi todas las cosas, y que el dinero, cuando se tiene, difícilmente podrá tener mejor inversión.

Por si esta argumentación no fuera suficiente, hay que valorar el propio comportamiento nacional con la banda terrorista ETA. ¿Es que van a jugar a héroes el Sr. Revilla y su familia? ¿Es que va a aceptar que se pueda cometer con él cualquier barbaridad, mientras el Gobierno, a la mínima, está dispuesto a conversar, a negociar y hasta a poner en la calle a cualquier propiciador de secuestro, con la sola circunstancia de que en aquella ocasión no se derramara sangre? ¿pero es que se puede invocar la conservación de la entereza, la dignidad y el no claudicar a la extorsión, cuando el Gobierno está dispuesto a bajarse los pantalones a las primeras de cambio? ¿con qué cara se puede impedir que los familiares del Sr. Revilla estén tratando de su liberación, cuando no se cae ninguna cara de vergüenza, al oír al parlamentario Bandrés que la salida indiscriminada de presos etarras tiene que seguir en el punto de mira de las negociaciones que se dicen interrumpidas?

Con el secuestro del Sr. Revilla estamos pagando las consecuencias de una política zigzagueante, confusa, aturdida y cobarde en cuanto a represión del terrorismo. Si en los niveles en que se produce aquella incoherencia no hay acomodo para la cordura y la lógica, no vayamos a pedirla a quien se encuentra en la situación límite de seguir viviendo o aparecer en cualquier cuneta con un tiro en la nuca. Cuando el gobierno, cuando el poder legislativo hayan trazado unos caminos ciertos, inequívocos, sin excisiones ni fisuras en lo que se vaya a hacer con el terrorismo y los terroristas, podrá exigirse que los ciudadanos adopten posturas de valientes, mártires o santos. Mientras tanto, cada uno salva su piel como puede.

Y es triste, oiga.

Salvador TOQUERO

FLORES Y ABEJAS

Semanario independiente de la provincia de Guadalajara

Decano de la Prensa Provincial

Fundado en 1894

II Epoca — Año LXXIII

Se publica los miércoles

Depósito Legal: GU-21-1958

Edita: FLORES Y ABEJAS, C. B.

Redacción y Administración:

Francisco Cuesta, 3 - 2.^o
Teléfono 21 15 67
GUADALAJARA

Talleres:

Imprenta DE MINGO
Carretera de Fontanar, km. 1
Teléfono 21 24 81

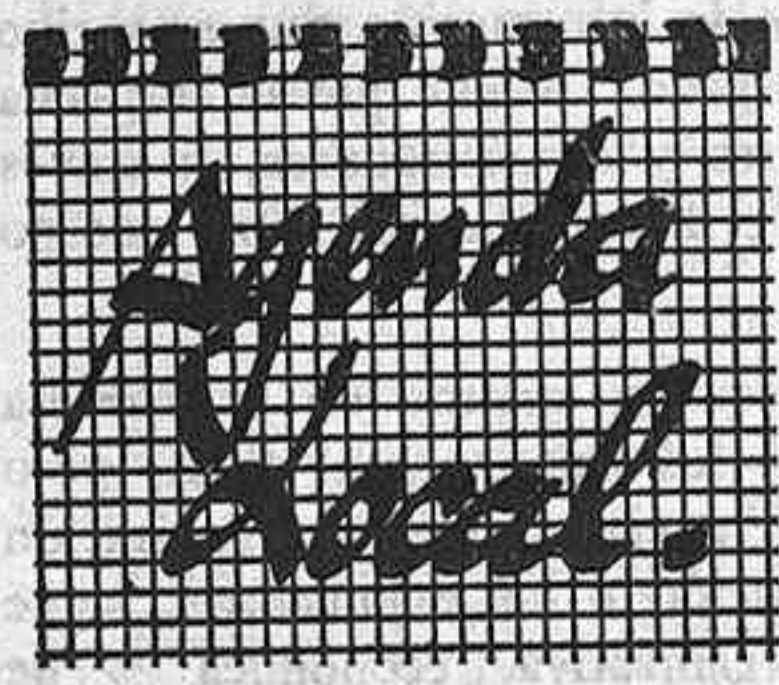

FARMACIAS DE GUARDIA

Hoy, miércoles: doña Magdalena Alba Jiménez, Miguel Fluiters, 11; jueves, 31: doña Mercedes Dueñas Sáenz, Miguel Fluiters, 39; viernes, 1: doña Carolina Malo García, Alamín 26; sábado, 2: doña Sagrario Crespo Garrido, calle Argentina, 1 (Colon, Sanz Vázquez); domingo, 3: doña María Ascensión Diego González, Reinoso, 15; lunes, 4: doña Esperanza Giménez Artieda, Ferial, 64; martes, 5: don Manuel Ibarra López, Cooperativa Virgen de la Esperanza, bl. 5; miércoles, 6: doña Milagros Gamo Cuesta, Molina de Aragón, 3.

CUPON PRO-CIEGOS

Día 21 (lunes), 52822
Día 22 (martes), 91736
Día 23 (miércoles), 22992
Día 24 (jueves), 82092
Día 25 (viernes), 71880

DESPACHOS DE VENTA DE PAN

El próximo domingo, día 3, corresponde abrir a los siguientes despachos:

Colombia, 8; Merchor Cano, 19; Benito Hernando, 8; General Medrano de Miguel, 8; Sigüenza, 16; Virgen de la Esperanza, bl. 5; Reinoso (Galería Comercial); Moscardó Guzmán, 14; Virgen de la Soledad, 11; Adoratrices; Los Manantiales; Constitución (Galería Comercial); Parque Sandra; Madrid, 16; Cifuentes (Galería Alimentación); Sigüenza, 8; Francisco Medina, 41; San Juan Bautista (Barrio Cáritas); Alcalá de Henares, 3; Vives Camino, 10; Cuesta de Hita, torre 5; Vizcondesa de Jorbalán, 8; Moscardó Guzmán, 13; Ferial, 62; Cifuentes, 23; Avd. Barcelona, 1.

HORARIO DE TRANVIAS

GUADALAJARA - SIGUENZA
7,56 — 9,31 — 13,04 — 17,46
20,49 — 21,31.

SIGUENZA GUADALAJARA
7,05 — 8,16 — 13,41 — 14,46
17,31 — 20,50.

GUADALAJARA - MADRID

5,36 (1) — 6,06 (1) — 6,21 (1) —
6,36 — 7,06 — 7,36 — 7,51 (2) —
8,06 — 8,21 — 8,36 — 9,06 —
9,21 (2) — 9,32 (3) — 9,36 —
10,06 — 10,36 — 11,06 — 11,36
12,06 — 12,36 — 13,06 — 13,36
13,51 (2) — 14,06 — 14,21 (2) —
14,36 — 14,51 — 15,06 — 15,21
(1) — 15,36 — 16,02 (3) — 16,06
16,36 — 17,06 — 17,36 — 18,06
18,47 (3) — 18,36 — 19,06 —
19,21 (1) — 19,36 — 20,06 —
20,36 — 21,06 (2) — 21,21 —
21,36 — 22,06 — 23,10.

MADRID/Chamartín - GUADALAJARA

5,07 (2) — 5,22 (2) — 5,52 (2) —
6,07 (1) — 6,37 — 6,52 — 7,07
(2) — 7,22 — 7,37 — 8,07 —
8,23 — 8,37 (2) — 9,07 — 9,37
10,07 — 10,37 — 11,07 — 11,37
12,07 — 12,27 (3) — 12,37 —
12,52 (2) — 13,07 — 13,22 (1) —
13,37 — 13,52 (2) — 14,07 —
14,37 — 15,07 — 15,37 — 16,07
16,37 — 17,07 — 17,22 — 17,52
(1) — 18,07 — 18,37 — 19,07
19,22 (2) — 19,37 — 19,52 —
20,10 (3) — 20,22 — 20,37 —
21,07 (2) — 21,37 (4) — 21,52
22,22 (4) — 22,52.

- (1) Circula días laborables.
 - (2) Circula de lunes a viernes, salvo festivos.
 - (3) Semidirecto, con parada en Alcalá y Torrejón.
 - (4) Circula a diario, excepto sábados.
- Chamartín/Atocha: 15 min.

RADIOS

RNE CUENCA (OM). 729 kcs. Programa regional diario, de 13,10 a 13,30, con noticias de Guadalajara, a través de Radio 1.

SER - GUADALAJARA (FM) 88,6 megaciclos. Informativos: a las 8,30 h.; 14 h. (después del boletín nacional) y 21 h.

RADIO GUADALAJARA (RATO). FM. 94,7 megaciclos. Informativo regional a la 1,30 h. y local a las 19,30 h.

ANTENA 3 de Alcalá (103,1 Mhz). Informativo de Guadalajara, a las 20,00 horas.

Encuesta sobre la fecha de las Ferias

Comenzamos hoy a publicar las primeras respuestas y reacciones a una encuesta que estamos realizando sobre la decisión de situar a las Ferias y Fiestas de Guadalajara, del 12 al 18 inclusive, adoptada por los órganos de Gobierno del Ayuntamiento de Guadalajara.

ANTONIO CORTES, representante de la empresa BALAÑA, S.A., adjudicataria de la Plaza de Toros de Guadalajara.

—En mi opinión, el adelanto de las fechas de las ferias es totalmente negativo y no encuentro ninguna explicación que lo justifique. Las fiestas de Guadalajara capital estaban adquiriendo la tradición de la última se-

mana de septiembre y pienso que se debería volver a ella, principalmente para evitar la coincidencia con muchos pueblos de la provincia que celebran sus fiestas con más fuerza que la capital. Independientemente de que este año, del 12 al 18 de septiembre podamos coincidir con las ferias taurinas de Albacete, Logroño, Valladolid o Salamanca, e incluso podría también con la Feria de Otoño de Madrid y varias de Francia, hay que tener en cuenta que el componente de público de la provincia, en la plaza de toros de Guadalajara, es muy importante, del orden al 60 ó 70 por 100 del aforo, y por tanto, el coincidir de pleno, o antes que muchos pueblos de la provincia, sin duda va a repercutir en una menor asistencia. Que me vengan a la memoria en este instante: Jadraque, Chiloeches, Yunquera, las vamos a tener al mismo tiempo.

Bajo mi punto de vista, las fechas ideales serían arrancando en la semana del 26 de septiembre, aunque del 19 al 25 tampoco serían malas. Desde luego, del 12 al 18 son las fechas peores. Hace ya algunos años, cuando era alcalde Antonio Lozano, un año se adelantaron las fiestas casi como se quiere ahora, haciéndolas coincidir con la Patrona, y las ferias fueron un auténtico fracaso en todos los sentidos. Para la empresa fue, con diferencia, el peor año en la historia de la plaza de Guadalajara. Así que esa experiencia y negativa, ya la tenemos.

Independientemente de todo esto, también habría que haber considerado otros aspectos como es que, del 12 al 18 de septiembre, el colectivo estudiantil está metido de lleno en los exámenes, y eso, seguramente, repercutirá negativamente en su participación popular. Si los encierros, por ejemplo, ya de por sí van en decadencia, les restamos la gente de la provincia y los estudiantes, pues todavía irán a peor. También, con esas expectativas de menor afluencia de gente y coincidencias, la presencia de los feriantes imagino que también se va a resentir, con lo cual, los atractivos serán menores.

Por todo ello, desde luego me ratifico en que el adelanto de las ferias no tiene ningún sentido. Lo único, a priori mejor, sería el tiempo, pero esto, ya se sabe, es una lotería. El mes de septiembre casi siempre loco, cada año puede venir de una forma diferente. Tenemos expe-

riencias muy diversas. Desde luego, para la empresa, el buen tiempo es lo ideal; pero ¿quién garantiza eso?

CARMEN BRIS, ALCALDESA DE JADRAQUE

A las opiniones se incorpora, como muy calificada, la de la alcaldesa de un pueblo cuyas fiestas coinciden plenamente con las Ferias de la ciudad. Se trata de Carmen Bris, alcaldesa de Jadraque y diputado provincial, en el área de la Sanidad.

—Creo que es un lamentable error hacer coincidir las Ferias de la capital y muchas de las fiestas de los pueblos. Las Ferias de la capital venían a ser como el remate de la temporada festiva de la provincia; el lugar donde se quemaban los últimos cartuchos de la expansión y la alegría, antes de la llegada del invierno. Haciéndolas coincidir, perdemos todos. Pierden los empresarios de la plaza de toros de Guadalajara, por ejemplo, porque piensan que las gentes de los pueblos se van a quedar en sus toros, y pierden los organizadores de los pueblos, porque sospechan que muchos se van a ir a la ciudad, sobre todo si coincide con algún festejo de fuerza. Yo sospecho que el equipo de gobierno del Ayuntamiento, previendo un fracaso en Ferias, por falta de imaginación, las ha trasladado a estas fechas para tener algo a que atribuirlo, que no es otra cosa que «han coincido con muchas fiestas de pueblos». «Puestos a hundir, que se hunda todo». Y así nos va.

ASOCIACION DE VECINOS «CASTILLA»

En junta celebrada por la directiva de la Asociación quedamos en conformidad que para mejor equidad y perspectivas, para el ciudadano, Industria, Comercio y feriantes, creemos oportuno que nuestras Fiestas se celebraran durante el mes de septiembre y los días del 21 al 25, ambos inclusive.

De este modo pensamos, en la más afluencia de los pueblos, ya que en esas fechas, teniendo en cuenta que han terminado sus fiestas y faenas agrícolas, tendríamos más afluencia de forasteros con el consiguiente mayor beneficio en general.

Asociación de Vecinos «CASTILLA»



SORTEO 26 DE MARZO DE 1988

Primer premio núm. 39.382

En el sorteo de la Lotería Nacional celebrado el pasado sábado, día 26 de marzo, han resultado premiados los siguientes números:

—39.382, premiado con 40 millones de pesetas.
—26.473, premiado con 20 millones de pesetas.
—46.463, premiado con 4 millones de pesetas.

—Premios de 3.000.000 de pesetas a los números 39.381 y 39.383.

—Premios de 1.590.000 pesetas a los núms. 26.472 y 26.474.

—Premios de 50.000 pesetas a los números comprendidos entre el 39.300 al 39.399, excepto el 39.382 (primer premio).

—Premios de 50.000 pesetas a los números comprendidos entre el 26.400 al 26.499, excepto el 26.473 (segundo premio).

—Premios de 50.000 pesetas a los números terminados en 460, 263, 742, 493, 626, 850, 296, 803, 827 y 231.

—Premios de 50.000 pesetas a los números terminados en 382.

—Premios de 25.000 pesetas a los números terminados en 82.

—Reintegros de 5.000 pesetas a los números terminados en 2, 5 y 6.

Premio especial al décimo de 246.000.000 de pesetas a la fracción y serie siguiente:

Fracción 7 - Serie 11 del número 39.382 (primer premio).

Premio especial al décimo de 198.000.000 de pesetas a la fracción y serie siguiente:

Fracción 6 - Serie 1 del número 26.473 (segundo premio).



SORTEO NUMERO 12

Día 24 de marzo de 1988

Combinación premiada, números: 11, 19, 22, 23, 36, 40. Complementario, 7.

BONO-LOTO

Combinaciones premiadas:
Domingo, día 20: 7, 9, 29, 32, 41, 48. Compl., 25.
Lunes, día 21: 5, 13, 26, 27, 29, 40. Compl., 39.
Martes, día 22: 3, 17, 21, 32, 33, 34. Compl., 23.
Miércoles, día 23: 6, 18, 20, 36, 40, 42. Compl., 37.

A nuestros suscriptores

Rogamos a todos los de fuera de la Capital, cuya suscripción terminó en fin de diciembre de 1987, nos remitan por Giro Postal o Talón, la cantidad de 2.000 Ptas., importe de la misma para 1988, en evitación de otros gastos.

Caso de no interesarles, rogamos nos comuniquen urgente su baja.

LOCALES DE 200 m²

■ CON BUENA FACHADA ■

necesitamos en zonas comerciales de GUADALAJARA

CONTACTAR: SR. MARTOS

TELEFONO (91) 279 63 37, de 9 a 13,30 horas.



El Gobierno explica el cómo y el por qué de la distribución del Fondo de Compensación Interterritorial en Guadalajara

El Gobierno ha respondido al diputado aliancista José Ruiz, que había formulado una pregunta en relación con los criterios que se han tenido en cuenta para la distribución del Fondo de Compensación Interterritorial de los Presupuestos Generales del Estado para 1988, en el que nuestra provincia no ha salido precisamente muy bien parada.

Esta es la explicación gubernamental:

«El Comité de Inversiones Públicas, de acuerdo con lo establecido en la Ley 7/1984, de 31 de marzo, del Fondo de Compensación Interterritorial, distribuye la cuantía global del Fondo entre las distintas Comunidades, de acuerdo con los criterios establecidos en la propia Ley: renta per capita, saldo migratorio, índice de paro, superficie de cada territorio e insularidad. A tal efecto, recaba anualmente del Instituto Nacional de Estadística los datos oportunos.

La selección de proyectos a financiar con cargo al Fondo en cada territorio la realiza la propia Comunidad, en función de sus propios criterios y prioridades.

En el caso concreto de la provincia de Guadalajara, por la que el señor Ruiz se interesa, los proyectos incluidos en el Fondo de Compensación del año 1988 son los siguientes:

—100,0 millones para carreteras, a ejecutar por la Administración Central.

—66,7 millones para carreteras, a ejecutar por la Comunidad.

—140,0 millones para vivienda, a ejecutar por la Comunidad.

—241,0 millones para viviendas, en las distintas provincias

de la Comunidad, cuya repercusión en Guadalajara no está concretada.»

Preguntado José Ruiz, acerca de su valoración ante esta respuesta, nos dijo lo siguiente:

Hace algunos meses me interesé, ante el Gobierno, por los criterios que se seguían para la distribución del Fondo de Compensación interterritorial de los Presupuestos Generales del Estado para 1988, en la Comunidad Autónoma de Castilla-La Mancha. Un interés que tenía por objeto saber de quién dependía esa marginación que la provincia de Guadalajara sufre en lo que se refiere a proyectos incluidos en el Fondo de Compensación Interterritorial.

Bueno, pues según esa respuesta no es nuestro «padre» el Gobierno quien nos margina, sino nuestra «madrastra», la Junta de Comunidades de Castilla-La Mancha.

El por qué de esa marginación no es explicable desde mi humilde saber y entender, pero lo cierto es que se repite año tras año.

Este año, la Comunidad va a utilizar en las carreteras de la provincia 66,7 millones de pesetas (una cantidad absolutamente ridícula que no servirá ni siquiera para comprar señales de tráfico). En vivienda, 140 millones de pesetas (ni para dos o tres centros sociales). Y poco más.

«A lo mejor es que, parte de las cantidades que se pensaban utilizar en la provincia, se dejan para arreglar palacios y residencias de Toledo, como contribución de las colonias al engrandecimiento de la capital del reino.»

Enseñanza

Representantes de Guadalajara en el Congreso de ANPE de Galicia

Durante los pasados días 25, 26 y 27 se ha celebrado, en la ciudad de Vigo, un Congreso para la Reforma Educativa, organizado por la Asociación Nacional de Profesores Estatales de Galicia.

Especialmente invitados han participado en el mismo, como responsables de ponencias, Pedro Caselles Beltrán, ex-director general del MEC e Inspector Técnico en Guadalajara, y José A. Romera Barriopedro, presidente provincial de ANPE y profesor de EGB en la capital.

Pedro Caselles ha desarrollado dos ponencias: «Educación Infantil (0-6 años) y Educación

Primaria (6-12)», y «Análisis global de la Reforma», y José A. Romera la de «Las lenguas en el marco de la Reforma».

Nuestros dos representantes, al igual que todo el congreso, han rayado a gran altura.

En el acto de inauguración intervino Daniel Céspedes Navas, presidente nacional de A.N.P.E., y en el de clausura, Daniel Lucendo Serrano, presidente de A.N.P.E. de Madrid.

«FLORES Y ABEJAS» en el Boletín 307 de ANPE

ANPE, órgano informativo de Profesores Estatales, en su número 307, correspondiente al pasado día 23 de marzo, inserta, en sus páginas de información nacional, y de manera literal, la información que facilitara «FLORES Y ABEJAS», en relación con el desalojo violento del local social de ANPE en Guadalajara, así como la posterior determinación de esta central independiente, de reintegrarse a las tareas de la Junta de Personal Docente, de la que se había apartado, como acto de protesta por el desalojo.

El boletín disfruta de una gran tirada y se reparte por todo el territorio nacional, habiendo causado gran impacto la noticia.

Se la había imputado haberse mostrado partidaria

La diputada María Teresa Estevan aclara su posición sobre el cementerio de residuos en Trillo

La diputada de AP, María Teresa Estevan, en un escrito remitido a esta redacción, señala que su partido, en caso de llegar al Gobierno, descarta que se instale en Trillo, un almacenamiento centralizado de residuos de alta actividad, por estar situado en la cabecera de la cuenca del Tajo.

Esta declaración sale al paso de una nota de prensa enviada a los medios de comunicación por el grupo ecologista AEDE-NAT, en la que deducía de unas manifestaciones suyas realizadas en la ponencia del Consejo de Seguridad Nuclear del Congreso, que su grupo político (AP) estaba a favor de la ubicación en Trillo de un depósito temporal de residuos de alta radiactividad. En concreto, el párrafo objeto de polémica era, como poco, confuso, y en ella la diputada María Teresa Estevan, había dicho lo siguiente:

«Me ha dejado aterrada, señor Echevarri, por sus palabras que no quiero calificar sobre los almacenamientos.

Mire, se habla de Trillo. Y eso es un almacenamiento en su terminología, descentralizado que se convertirá en centralizado. Y cuando usted dice, y yo voy a utilizar la palabra frívolamente, que no hay problema porque eso es una simple piscina, quiero decirle que eso que dice es gravísimo. Nosotros estamos a favor de que Trillo se use como un almacenamiento temporal para recibir residuos de otras centrales que es lo que parece. Por lo menos, eso nos dijo el señor Quindelán aquí, aunque no dijo Trillo; dijo una piscina de una central.»

Este periódico pidió aclaraciones a AP sobre el sentido exacto de la intervención de la diputada, y ella nos ha remitido —por medio del diputado José Ruiz— la siguiente declaración, que reproducimos:

«Al examinar el informe del primer semestre de 1987, al Congreso y Senado, de las actividades del Consejo de Seguridad Nuclear, la Ponencia encargada de elaborar el Informe correspondiente, estimé oportuno realizar una serie de comparencias de alcaldes, presidentes de Diputación, técnicos de Protección Civil del CSN y de ENRESA y miembros de otras Instituciones, con el fin de disponer de la información complementaria pertinente.

Una de las comparencias solicitadas por el Grupo Popular fue la del señor Echevarri, actualmente consejero del CSN a propuesta del Grupo Socialista y en el primer semestre de 1987 —cuyo informe se examinaba—, director técnico del Consejo de Seguridad Nuclear.

En esta comparencia del señor Echevarri, la señora Estevan, diputada por Madrid de Alianza Popular, le formuló diferentes preguntas y entre ellas una sobre si «el CSN tiene pro-

cedimientos y toda la normativa adecuada para licenciamiento de instalaciones temporales de almacenamientos de residuos de alta actividad».

El señor Echevarri hizo una serie de consideraciones tan frívolas y tan poco rigurosas quitándole importancia a tales almacenamientos y mostrando un gran desconocimiento del tema. Estas consideraciones se recogen en las páginas 52 y 53 de los textos transcritos de estas comparencias.

Ante tales afirmaciones la señora Estevan indicó que se quedaba aterrada al observar que un miembro del CSN —antiguo director técnico— se manifestaba de tal manera. Al referirse a Trillo o a cualquier otra Central se señaló que de seguir con esta desacertada política, cada Central tendría que almacenar sus propios residuos y alguna quizás los de otras Centrales, cuando a ENRESA se le ha encomendado la localización y construcción de almacenamientos específicos fuera de las Centrales Nucleares.

La referencia a utilizar Trillo como almacenamiento del combustible irradiado fue efectuada por miembros de ENRESA.

La señora Estevan añadió al señor Echevarri: «Cómo puede

decir que no tiene importancia que los sistemas de contención y seguridad... (se refieren a manifestaciones y debates reiterados en otros momentos de la comparencia sobre este y otros temas). «¿Usted sabe que Trillo está en la cabecera de cuenca de un río muy importante? ¿Cómo pueden ustedes hablar así?»

En resumen, la posición de A.P. es que corresponde al Gobierno decidir la solución de almacenamiento temporal y definitivo de los residuos de baja, media y alta actividad, a través de ENRESA, empresa que ha recibido ya más de 68.000 millones de pesetas de los consumidores de energía eléctrica a través de la percepción del 1,4 por 100 de la recaudación por tarifas de las empresas eléctricas.

A.P. tiene una política energética definida, en virtud de la cual adoptará las medidas oportunas cuando tenga la responsabilidad de gobierno. En el caso de Trillo, en concreto, A.P. descarta que se instale un almacenamiento centralizado de residuos de alta actividad, por estar situada en la cabecera de cuenca del río Tajo.

María Teresa ESTEVAN
Miembro de la Comisión de Industria y Obras Públicas del Congreso de los Diputados

Entre Mares de
Alegrías, sonrisas e
imaginación.

88.6 F.M.

Apunte, dispare,
acierta y **GAÑE**
con SER Guadalajara.

**Los Miércoles de
13,30 a 14,15 horas**

Realizan:

*Pedro-Pablo Madrid
y José Miguel Blas*

**La SER en forma
SER Guadalajara, F.M. 88.6**

LUXONIA

■ GAFAS GRADUADAS ■

por óptico especialista

PRECISION :: RAPIDEZ

C/. Mayor, 7 - GUADALAJARA

CARTAS

Puntualizaciones de Victorino de Vicente

SOBRE LA ZONA DE SALUD DE MOLINA

Sr. director:
Leo a su corresponsal en Molina y una vez más confirmo que ante una intervención pública sobre cualquier tema, no todos entienden lo mismo, aunque se hagan esfuerzos por ser claro. La subjetividad, y todos la llevamos dentro, influye grandemente; ya los filósofos escolásticos decían que la voluntad influye en el entendimiento, o dicho más llanamente: cada uno entiende lo que su voluntad le deja entender.

La corresponsal habla del tema de las especialidades y quiero dejar claro que dije, que en ninguna Zona Básica de Salud pondremos especialistas, fijos o no, dedicados a pasar consultas. Lo que sí haremos es desplazar a los especialistas de área (no todos son de área, aunque nos gustaría que lo fueran) para formación de los profesionales de los Equipos y para interconsultas de casos concretos. Pero tenga en cuenta que son diez los Equipos de Atención Primaria y hay que distribuir entre todos.

Lo que estamos iniciando en la Zona Básica de Molina no es redistribuir los recursos. Es dar un giro copernicano a la atención sanitaria, y eso se demostró en la intervención del coordinador del Equipo. Para ello, entre otras muchas cosas, hemos aumentado considerablemente el número de enfermeras que ya están prestando atención directa de enfermería a la población. Además, tan pronto podamos utilizar el Centro nuevo, haremos preparación psicoprofiláctica del parto, e iremos dando servicios que hoy no existen.

SOBRE UVI-MOVI

El diputado Ruiz aún no parece contento con las explicaciones dadas y ahora ya con claridad implica también a la Diputación y a Cruz Roja.

Para terminar de una vez por todas le diré:

1.º) La Unidad Móvil de Reanimación la usamos tantas veces como es necesaria para traslado de nuestros enfermos.

2.º) Las peticiones se hacen a Cruz Roja, por lo que tenemos que suponer que el vehículo es suyo.

3.º) El Insalud pagará religiosamente las facturas de estos traslados en cuanto le sean presentadas, y esto lo sabe perfectamente la Asamblea Provincial de Cruz Roja.

4.º) Nadie tiene que buscarle para autorizar los viajes.

Espero que ahora entienda el diputado lo que digo, y que su voluntad no le haga jugarretas a su entendimiento.

Para terminar le ruego, señor director, que corrija: lo que ustedes llaman ambulancia-UVI, no es, ni ha sido nunca del Hospital General.

Victorino de Vicente Martín
Director Provincial del Insalud

Sobre la negativa de un Ministro para hablar de un cánón

En nuestro número anterior facilitábamos amplia información sobre el debate que, acerca de la aportación acuifera de Guadalajara hacia Madrid, habían sostenido en el Congreso, el ministro de Obras Públicas y el diputado aliancista José Ruiz.

A continuación facilitamos, como valoración de la actitud del ministro, el escrito que hemos recibido de Ruiz.

«A raíz de mi intervención en la Comisión de Obras Públicas del Congreso de los Diputados, y después de escuchar las respuestas que el señor ministro me dió a los temas que le planteé, no tengo más remedio que volver a pensar en la discriminación consentida que las autoridades estatales y las autonómicas hacen de nuestra provincia.

El Sr. Sáenz de Cosculluela reconoció sin prestarle el elevado número de millones y millones de metros cúbicos de agua que nuestra provincia manda al Canal de Isabel II. Su argumento es que Madrid debe estar abastecida y que, por tanto, ese agua es algo que «por narices» debe trasladarse hasta el Canal de Isabel II.

Estamos de acuerdo en que Madrid debe estar abastecida de agua, y que la provincia de Guadalajara, por su proximidad y por sus características geográficas, tiene que contribuir a ello; pero en lo que no estamos de acuerdo es en que ese abastecimiento no revierta en algunas mínimas mejoras en la provincia. Es justo que, si no quedamos sin agua que podríamos utilizar en regadíos (y si no, prégnateselo Vd. a los regantes de la margen izquierda del río Henares, señor ministro), tengamos, a cambio, alguna compensación.

El señor ministro se aterroriza cuando escucha la palabra Cánón y me dice que no quiere oír hablar de ello; quizás sea porque le remuerde la conciencia. Sin embargo, oír hablar de ello, porque me voy a preocupar de recordárselo a lo largo de toda la legislatura.

Aún suponiendo que, de cánón nada de nada, es lógico que, al menos, se arreglen las carreteras que bordean o permiten los accesos a los pantanos desde los cuales se manda el agua a Madrid. ¡Estaría bueno que nosotros tuviéramos que hacer, mantener y adecuar los embalses y a sus accesos, y que el Canal de Isabel II se llevara el agua!

Por otra parte el señor ministro, que tanto quiere a los ciudadanos de Madrid, no quiere igual a los de Palmaces de Jadraque, por ejemplo. Unos ciudadanos que perdieron la casi totalidad de las tierras de regadío para construir el embalse de Palmaces y que, a cambio, han recibido un regalo prodigioso: ¡El Gobierno les ha pasado el recibo de impuestos de los últimos años por regar unas pocas hectáreas que les quedaron!
«¡Vergonzoso!».

José RUIZ RUIZ
Diputado de AP por Guadalajara

PROPIEDAD INMOBILIARIA
RUSTICAS, SOLARES, TERRENOS INDUSTRIALES, CASAS, PISOS, NAVES.
ANIBAL HERNANDEZ

La Base de la Brigada Paracaidista en Uceda comenzará a construirse en 1991

En relación con la pregunta formulada por los senadores José María Bris Gallego y Francisco Tomey Gómez, de Alianza Popular, sobre la ubicación futura del acuartelamiento de la Brigada Paracaidista (BRIPAC), en Uceda, el Gobierno ha respondido que no existe cambio alguno en las previsiones del Ministerio de Defensa para la ubicación de dicha unidad en

terrenos expropiados en la zona de Uceda, habiéndose redactado ya gran parte de la documentación técnica que prevé las nuevas normas sobre acuartelamientos permanentes, para desarrollar los proyectos de obras correspondientes. La previsión es iniciar las obras para la construcción de la base de la Brigada Paracaidista a partir de 1991. Por otra parte, en los terre-

nos expropiados de Uceda se ha construido un campamento semipermanente en barracones con capacidad para unos 800 hombres, en donde se alojan actualmente las unidades de dicha Brigada que realizan ejercicios tácticos de adiestramiento, utilizándose los terrenos también con gran asiduidad para realización de saltos de personal y lanzamientos de cargas de material.

Normas para matrícula en Centros de E.G.B. y Preescolar para el curso 1988-89

La Orden Ministerial de 10 de marzo de 1988 (B.O.E. 12-3-88), por la que se regula el procedimiento de admisión de alumnos en los Centros Docentes sostenidos con fondos públicos, durante el curso académico 1988-89, ha dispuesto lo que a continuación se relaciona:

1. Los alumnos del centro quedan matriculados automáticamente dentro del mismo nivel educativo, a menos que hayan formulado por escrito renuncia expresa a la plaza.

Los alumnos de 2.º de Preescolar, tanto en centros públicos como en concertados, deberán presentar solicitud para 1.º de E.G.B. inexcusablemente, sin que el hecho de estar escolarizados en el Centro dé derecho a su continuidad automática en el mismo, aplicándoseles, en consecuencia, las normas contenidas en la legislación sobre admisión de alumnos.

2. Efectuada la inscripción de los alumnos que quedan en el Centro, la Dirección Provincial, en coordinación con los centros docentes, procederá a determinar el número de vacantes existentes en cada centro.

3. Los directores harán pública, en el tablón de anuncios del Centro, la convocatoria de inscripción, anunciando el número de vacantes con especificación de los cursos correspondientes.

4. La Dirección Provincial proporcionará a los padres o tutores legales resguardo acreditativo, sellado y fechado, de la solicitud del alumno, en el momento de presentación de la instancia. La solicitud de ingreso se ajustará al modelo oficial.

5. La selección de las peticiones y adjudicación de las vacantes se ajustará a la normativa vigente, teniendo en cuenta que los criterios a valorar son los siguientes:

a) Renta anual. El solicitante podrá acreditar documentalmente la renta anual de la unidad familiar, mediante la aportación de una copia de la declaración del Impuesto sobre la Renta de las Personas Físicas de los miembros de la unidad familiar, correspondiente al ejercicio fiscal de 1986, sellada por alguna de las oficinas habilitadas por el Ministerio de Hacienda, para su recepción.

Los trabajadores autónomos podrán aportar, además, una copia de la estimación objetiva singular correspondiente al año anterior.

En el caso de que el solicitante opte por no aportar la documentación fiscal mencionada, se le atribuirá la puntuación mínima prevista en el criterio de rentas familiares en el baremo que acompaña al R. D. 2375/85, salvo que se acredite suficientemente que la unidad familiar a la que pertenece no percibe las

rentas mínimas anuales, a partir de las cuales existe la obligación de presentar las aludidas declaraciones.

b) Proximidad del domicilio. A efectos de lo dispuesto en este apartado, el lugar de trabajo de los padres o tutores.

c) Existencia de hermanos matriculados en el centro; se valorará sobre la base del número de los mismos.

d) Otras circunstancias que constan en el punto 5.º de la solicitud (criterios complementarios).

6. La selección será realizada por el Consejo Escolar en los Centros públicos. En los Centros concertados, el titular deberá facilitar al Consejo Escolar del Centro la información y documentación que éste solicite para cumplir la función que le encomienda el art. 12.1 del R.D. 2375/85.

7. Podrán matricularse en 1.º de Preescolar, únicamente, los alumnos que hayan cumplido o cumplan 4 años de edad hasta el 31 de diciembre de 1988 inclusive. Asimismo sólo podrán matricularse en 1.º de E.G.B. los alumnos que cumplan 6 años en el año 1988.

8. No podrá condicionarse la admisión en un Centro docente al resultado de pruebas o exámenes de ingreso en el mismo (art. 4 del R.D. 2375/85).

9. Los criterios reglamentarios deberán especificarse con antelación a la convocatoria y se expondrán en el tablón de anuncios del centro.

10. En el momento de formalización definitiva de la matrícula, «que caso de no realizarse dentro del plazo establecido, se entenderá que renuncia a la misma», los padres o tutores legales deberá acreditar documentalmente las condiciones a que hace referencia la solicitud de ingreso, así como haber comunicado su baja al centro de procedencia en su caso.

El centro receptor exigirá, ineludiblemente, documento de baja, expedido por el centro de origen. Para los alumnos de 2.º a 8.º de E.G.B., habrá de presentarse inexcusablemente el libro de escolaridad o bien certificado expedido por el centro, debidamente cumplimentado y diligenciado, el día de comienzo del año académico. Aquellos alumnos que se matriculen por primera vez, es suficiente la presentación, en cuanto a los requisitos sanitarios, de la Cartilla de Vacunación expedida por Sanidad o bien fotocopia de la misma. Además de la presentación del libro de familia o fotocopia del mismo.

Calendario de inscripción del alumnado en los Centros Públicos y Concertados para el curso 1988-89. Se recomienda para los

Centros Privados de Preescolar.

1. Presentación de solicitudes. El plazo de presentación de solicitudes quedará abierto del 21 de marzo hasta el 30 de abril. Los impresos se podrán recoger en la Dirección Provincial y en los centros, y se entregarán, una vez cumplimentados, en la Dirección Provincial exclusivamente.

2. Relación de vacantes y criterios complementarios. La relación de vacantes (por cursos) y los criterios complementarios de admisión, se harán públicos en el tablón de anuncios de cada centro.

3. Selección por el Consejo Escolar. El día 10 de mayo, la Dirección Provincial enviará las solicitudes presentadas al Centro que en cada una de las solicitudes se cite en primer lugar.

Cuando el número de solicitudes fuese superior al de plazas disponibles, el Consejo Escolar estudiará todas las solicitudes, seleccionando para su admisión aquellas que cumplan los requisitos establecidos. En caso de empate se decidirá por sorteo.

4. Listas provisionales de admitidos y reclamaciones. El mismo día que se reúna el Consejo Escolar, con fecha límite del 20 de mayo, los centros deberán publicar las listas de admitidos y no admitidos, debiendo figurar en las mismas la puntuación obtenida por cada alumno. La Dirección Provincial también las hará públicas.

Las reclamaciones que, en su caso, se deduzcan contra las resoluciones dictadas en materia de admisión, se dirigirán al órgano del Centro competente para la admisión de alumnos, antes de transcurridos tres días desde la publicación de las listas de admitidos y no admitidos. Dicho órgano resolverá en el plazo de tres días, y contra su decisión podrá reclamarse ante el director provincial, de acuerdo con lo establecido en el artículo 15 del R.D. 2375/85.

La Dirección Provincial asignará a los no admitidos, de acuerdo con la legislación vigente sobre admisión de alumnos, el centro solicitado en segundo o en tercer lugar, o en aquél que haya vacante, publicándose dicha relación el día 8 de junio, en los tablones de anuncios de esta Dirección Provincial.

Una vez finalizado el plazo para la presentación de solicitudes, todas las demás instancias se presentarán, igualmente, en la Dirección Provincial.

5. Plazo de realización de matrícula. La matrícula se realizará, en plazo ordinario, del 10 al 30 de junio, y en plazo extraordinario, durante la primera quincena de septiembre. En caso de no realizarse dentro del plazo establecido, se entenderá que renuncia a la misma.

Ocasión

SE VENDEN 5 RUEDAS, SEMINUEVAS
DISCOS DE ALUMINIO.
TELEFONO 22 09 89



Baloncesto

Superioridad del Guadalajara en Tenerife

TENERIFE.—Alejandro DEL RIO.

CANCHA: Pabellón Municipal Los Cristianos. Arona (Tenerife). Unas 800 personas.

RESULTADO: TEN SUR, 72; GUADALAJARA, 91

TEN SUR: 27 canastas de 67 intentos, 15 de 18 tiros libres, 1 triple de 3 intentos, 34 rebotes (14 ofensivos), 33 faltas personales. Jugaron: Mitchell (8), Green (24), Tres (15), García Ramos (17) y Pérez (2) —cinco inicial—, Alemán, Gómez (4), Lucena, Prieto, Turégano (2).

C. B. GUADALAJARA: 31 canastas de 61 intentos, 3 de 5 triples, 20 de 26 tiros libres, 25 rebotes (7 ofensivos), 18 faltas personales. Jugaron: Allen (30, ***), Glass (23, **), López Goitia (4, **), Sánchez Burgues (14, **), Pablo Postigo (7, ***) —cinco inicial—, Bernal (3, *), Fernández (*), Toledano (10, **).

ARBITROS: Camacho (1) y Bercedo (0). Eliminaron por cinco personales a García Ramos, Pérez, Green y Lucena por el Ten Sur.

Partido importantísimo para las aspiraciones del Ten Sur, de cara a la permanencia en la Primera División B. En los prolegómenos del encuentro se comentaba que el conjunto canario iba a estar apoyado masivamente por la afición, que abarrotaría el Pabellón Municipal de los Cristianos, pero esto se quedó en simple especulación, ya que la asistencia no llegó a superar las 800 personas, en una cancha con un aforo de 3.500 plazas. Esto, sin duda, benefició al Club Baloncesto Guadalajara, que no se encontró con excesiva presión ambiental, ya que los colegiados eran los idóneos para dejarse llevar por el público.

El Ten Sur, durante esta temporada, ha estado atravesando diversos problemas, debido al cambio excesivo de jugadores, sobre todo de los americanos, ya que han pasado por el conjunto tinerfeño Stivrins, Kennedy y Wilkins, aunque no económicos porque, al parecer, es un club con solvencia. Además de los tres americanos nombrados, Green y Mitchell, que son los que actualmente conforman la pareja, han sido un total de cinco jugadores los que han pasado por el equipo, estos dos últimos no han sido demasiado regulares en su juego, y por suerte

para el C. B. Guadalajara, en el último partido así lo demostraron.

Durante todo el partido el Guadalajara dominó en el marcador, dando idea de la superioridad meridiana del conjunto alcarreño en todas sus facetas frente al de las islas. La diferencia fue manifiesta debajo de los tableros donde Glass, Allen y Emilio López Goitia mostraron su dominio. Individualmente, el Guadalajara defendió a Mitchell y a Green mediante los tres jugadores nombrados, que tenían que salirse de su posición habitual para lanzar siem-

pre incómodamente y sin resultado positivo alguno. Un factor muy importante, favorable a los de Ricardo Pérez de Rueda, fue el que el Ten Sur se cargara, en la primera parte de demasiadas faltas personales por lo que se estaba abonando el camino para que en la segunda las facilidades en defensa fueran mayores. Así, al final, cuatro jugadores fueron los sustituidos por acumulación de faltas, mientras en el equipo alcarreño no hubo ninguno que tuviera que irse al banquillo por este motivo. Aún así, los de la capital alcarreña desaprovecharon muchas ocasiones de irse con comodidad y amplitud, ya que, como viene siendo habitual en los últimos partidos, se desperdician muchas transiciones sin conseguir los puntos.

Con la diferencia con la que terminó la primera parte, que fue de 6 puntos, se presumía que el Ten Sur fuera una avalancha en los primeros minutos de la segunda mitad, para intentar superar la situación; pero no fue así, ya que el conjunto alcarreño mostró serenidad y cabeza para conservar y aumentar la diferencia. La presión de Pablo Postigo sobre el motor del conjunto isleño Pérez, hizo que

el base alcarreño robara varios balones que fueron la catapulta para el tanteo favorable.

Sin duda alguna, el Guadalajara mostró su capacidad de conjunto pero las individualidades tampoco faltaron. En los Cristianos, Willy Glass dejó entrever esa falta de compenetración con sus compañeros, pero demostró su iniciativa, que hizo que alguna de sus jugadas fueran tan espectaculares como para que el público de Tenerife se las recompensara con el aplauso; demostró dominar perfectamente el uno contra uno y el fallo en el tiro a media distancia. Leo Allen fue la estrella del partido, con sus 30 puntos y su lucha con Mitchell, al que sólo le permitió encestar 8 puntos en todo el partido.

No hubo más color en la cancha tinerfeña que el azulillo del equipo alcarreño, y se confirmaron como líderes de este grupo D con toda autoridad.

Comentarios en la banda

—El Guadalajara se paseó finalmente en Tenerife. El moreno (Leo Allen) y el más oscuro (Willie Glass) se lo pusieron negro a los de la isla.

—De aquí a los play-offs no quedan ya más que unos cuantos pasos. Y si los damos desde la primera posición —como es previsible— podemos haber nadado y guardado la ropa de la categoría, que no era lo que se veía precisamente cuando el tobillo de Durrant dijo adiós a la temporada. Menos mal que hay aviones, y que desde EE.UU. a Barajas se viene en unas horas.

—El Guadalajara de Balonmano se ha aficionado a la zona media-tranquila de la tabla. Es como el ciclista que tiene el pelotón de cabeza demasiado adelante, y el de cola bastante detrás. Su pedaleo se produce en solitario y a su aire. Que, si no es para andar dando saltos de alegría, tampoco es para tirarse de los pelos.

—El Guadalajara futbolístico demostró, con su victoria por 4-1, que el Herencia, con todo merecimiento, es el farolillo rojo del grupo. Nosotros, algún mal tiempo y en alguna mala racha, casi jugamos a ese oficio. Pero eso fue en el otoño y el invierno. Ahora estamos ya en primavera.

—El Azuqueca cayó en Alcázar de San Juan. El «pinchazo» entra de las previsiones de la lógica. El tener prácticamente asegurada la permanencia y no tener aspiraciones hacia arriba puede ser algo más que una razón oculta.

ANTENA

Fase de ascenso-3.ª División

SADYFISA, 87;
REBOTE ELMÍ, 59

Derrota sin paliativos del equipo alcarreño ante el Sadyfisa de Valdepeñas, un potente equipo que justificó plenamente su primer puesto del grupo A, en la primera fase, y su condición de máximo candidato al ascenso a la Liga Interautonómica.

El Rebote Elmi, que comenzó perdiendo hasta 12-2, a los seis minutos, en ningún momento pudo contraponer una tenaz resistencia al empuje del Sadyfisa, que a base de un gran juego de equipo, muy compensado en todas sus líneas, se mostraba intratable cara al marcador.

En el descanso ya vencían los locales por 44-27. El Rebote Elmi lo intentó todo, pero los manchegos tuvieron recursos para cada momento. Cuando la defensa alcarreña era individual, el pivot González hizo estragos bajo la canasta, y cuando Roncero planteó una defensa zonal, los tiradores locales, y especialmente el ex-jugador del Caja Guadalajara, Antonio Barragán, se encargaron de romper definitivamente los esquemas del Rebote Elmi. Hasta ocho triples consiguieron los locales en todo el partido. En el bando visitante también se echó en falta la baja de Izquierdo, un hombre especialmente importante para el juego de contraataque del equipo alcarreño.

SADYFISA: Jerónimo (8), García Babadán (4), Martín (2), Valverde (8), Romero (4), Crespo (16), González (23) y Barragán (22).

REBOTE ELMÍ: Cortés (8), Tejero (14), Pedrero (2), Casado (6), G. Blanco (25) —cinco inicial—, Torres (2), Cristóbal (2), Cañada y Luis Antonio.

El Restaurante-Bar

«CASA MARIANO»

PATROCINA EL III TROFEO AL MAXIMO REBOTEADOR DEL C. B. GUADALAJARA

CLASIFICACION	
Leo Allen	387
Durrant	171
López Goitia	133
Burgues	99
P. Toledano	73
Postigo	55
Fernández	18
Willie Glass	13
Marcos	10
Roche	6
París	4
Magallón	1

Especialidad:
● COCHINILLO ASADO
● COCOCHAS DE MERLUZA
● TERNERA BLANCA

Los Manantiales - Tel. 21 30 55
GUADALAJARA

La estrella del partido

LEO ALLEN (30 puntos y 11 rebotes)



S. A. de Seguros
Grupo Banco Hispano Americano

■ SEGUROS MUY PERSONALES ■

GUADALAJARA: Plaza de los Caídos, 1 - 1.ª derecha.

Teléfonos 21 12 07 - 21 12 08.

MONDEJAR: Calle Victoria, núm. 1.

El próximo rival

Salesianos, la última oportunidad

El próximo sábado, a las 6,30 de la tarde, el C. B. Guadalajara recibe en el polideportivo San José la visita del Salesiano de Las Palmas, un conjunto ya conocido en Guadalajara, por su pobre impresión que ofreció en la primera fase de la liga. De cualquier forma, el equipo canario no es el mismo de entonces, y aunque la victoria es imprescindible para el Guadalajara, esta se presume no será tan fácil como entonces.

Fundamentalmente la diferencia positiva que ha experimentado el Salesiano se debe al cambio de americano al comenzar esta segunda fase, cuando se dió el billete de vuelta a Troy Bowers, un «escopetero» que jugaba para él solo, y en su lugar se contrató a Steven Fink, un yanqui que ha hecho subir muchos enteros al descaído conjunto canario. Fink es un hombre bastante completo, de fácil anotación, tanto desde dentro como de fuera de la zona, que también contribuye con una buena aportación de rebotes al equipo.

Con Fink el Salesiano cayó ante el Guadalajara en la primera vuelta por 67-80, pero los alcarreños tampoco no se podrán fiar. Los canarios se encuentran ya con el agua al cuello, y la última posibilidad de eludir el descenso automático pasa por ganar en Guadalajara. Difícil será puesto que el conjunto de Pérez de Rueda, con todos los hombres disponibles, se encuentra en un gran momento, pero no se puede vender a piel del oso antes de cazarlo. En la memoria todavía está el susto del Celta de Vigo.

PELOTA: El 9 y 10 de abril, campeonato interautonómico

Los días 9 y 10 de abril se va a disputar en el frontón del Polideportivo «San José» el campeonato de Pelota con la participación de Castilla-La Mancha, Valencia, Andalucía y Cantabria. Asimismo, el 17 se disputará el Campeonato Regional de Frontenis y el 24 el Regional de Pelota. Por otra parte, también en el Polideportivo «San José» se celebrará un sector de voleibol el día 16 de abril, y para los días 27, 28, 29 y 30 está prevista la celebración de la fase de ascenso de voleibol y la fase zonal de Balonmano Cadete masculino.

En otro orden de cosas, durante la Semana Santa, concretamente del 26 de abril al 4 de mayo se va a concentrar en la Residencia Universitaria de la Diputación la selección española cadete masculina de Atletismo. Los atletas, además de emplear, lógicamente, las pistas de atletismo de la «Fuente de la Niña», van a utilizar indistintamente el gimnasio del Polideportivo «San José» y la cancha.

Resultados y clasificaciones

— DIVISION DE HONOR — — PRIMERA DIVISION — — SEGUNDA DIVISION —

— LIGA DE CAMPEONES — — LIGA DE CAMPEONES —

Master, Sport, 0; Camy, 3
A.E. Río Sanghay, 4; Lusmay, 9
Olimpiada, 2; Com. Plaza, 3
C. Provincial, 1; Caf. Can Vic, 5
Mueblenares, 4; Banesto, 2

La Bolera, 2; Banco de Bilbao, 11
Pub Jaque, 2; Recuper. GU, 2
Del Saz, 1; Cer. La Parra, 10
Dis. El Moral, 4; D. Olimpiada, 1
Glamour-H. Extremeño (susp.)

M. El Cazador, 3; Ind. Plaza, 1
Trijueque, 4; Colgate, 1
S. Francisco, 5; Elecor, 4
Isover, 3; Disc. Brios, 10
Agransa, 8; Hotel Pax, 3
M. Labrador, 2; Mesón Tamaya, 6

CLASIFICACION

J. G. E. P. F. C. P.
C. Plaza ...20 14 1 0 104 20 39
Can-Vic ...20 19 0 1 117 29 38
Mueblenar. 20 15 1 4 85 42 31
Camy ...20 14 2 4 85 40 30
Lusmay ...20 14 0 6 98 74 28
Banesto ...20 11 0 9 71 66 22
Caja Prov. 20 10 1 9 71 67 21
Olimpiada 20 9 1 10 63 57 19
M. Sport. ...20 8 2 10 51 69 18
A. Río-Sang. 20 7 2 11 69 83 16

CLASIFICACION

J. G. E. P. F. C. P.
C. La Parra 20 14 3 3 105 48 31
B. de Bilbao 20 11 5 4 107 76 27
Olimpiada 20 11 4 5 76 47 26
Glamour ...19 10 5 4 76 36 25
Recup. GU 20 11 3 6 66 59 25
D. El Moral 20 11 2 7 78 52 24
H. Extreme. 19 9 5 5 69 51 23
Pub Jaque 20 9 3 8 79 75 21
Del Saz ...20 10 1 9 79 84 21
La Bolera 20 9 4 7 90 92 20

J. G. E. P. F. C. P.
Disco. Brios 20 17 2 1 126 66 36
Quicesa ...19 13 2 4 109 55 28
Abad - Tam. 20 13 2 5 101 53 28
S. Francisco 20 13 2 5 98 67 28
M. Cazador. 19 13 1 5 62 41 27
Agransa ...20 11 1 8 71 70 23
Trijueque ...19 9 3 7 75 65 21
M. Labrador 19 10 1 8 65 58 21
Bar Pedro 19 8 3 8 90 82 19
Isover ...20 7 2 11 64 69 13
Hotel Pax ...20 4 3 13 65 82 11
Elecor ...20 4 3 13 54 85 11
Ind. Plaza 19 6 0 13 61 80 10
Colgate ...19 4 1 14 42 85 9
Las Galeras 19 0 2 17 37 149 2

— LIGA DE DESCENSO —

Avicu Agu, 3; CAZAR, 3
Caf. Sto. Domingo, 2; J. Gusán, 6
Filtrona, 1; Peña Caracol, 5
San José, 1; Jomar Morata, 0
Muebles Rico, 0; Skol, 1

— LIGA DE DESCENSO —

Calsosa, 3; Arte Ges, 2
A. Control, 6; Bar Jabe, 8
Cafetería Hedú, 0; Aylú, 5
Pub Camelot, 9; Kokactil, 0
A.E. Río Sanghay, 1; C. Garden, 2

CLASIFICACION

J. G. E. P. F. C. P.
C. San José 20 7 3 10 54 54 17
Skol - Crist. 20 7 3 10 72 90 17
Avicu-Agu 20 6 4 10 53 71 16
CAZAR ...20 7 1 12 60 82 15
Joy. Gusán 20 6 3 11 65 85 15
St. Domingo 20 7 0 13 56 95 14
Jomar - M. 20 6 1 13 80 86 13
M. Rico ...20 7 1 12 72 84 13
Filtrona - D. 20 3 2 15 38 101 8
P. Caracol 20 4 0 16 67 136 8

J. G. E. P. F. C. P.
P. Camelot 20 9 4 7 69 62 22
Calsosa ...20 7 3 10 55 69 17
Caf. Garden 20 8 1 11 55 69 17
Arte Ges ...20 6 3 11 53 70 17
A. Del Río 20 6 4 10 57 60 16
Bar Jabe ...20 8 1 11 65 87 15
A. Control 20 5 5 10 82 108 15
Kokactil ...20 8 1 11 65 87 13
Aylú ...20 3 3 14 43 71 9
Caf. Hedú 20 5 0 15 49 99 8

— TERCERA DIVISION —

Diputación, 0; Tudor, 1
Hospital, 6; Mercantil GU, 3
Bowling, 2; A.V. Castilla, 6
Pub Ala de Moska, 5; Bar H-20, 2
Maravillas, 2; Hispafer, 5
Lum. Arialux, 3; R. Barranco, 4

J. G. E. P. F. C. P.
Mercantil ...21 19 0 2 123 62 38
Ala Moska 21 17 2 2 124 51 36
Hospital ...21 14 2 5 96 56 30
R. Barranco 21 12 1 8 87 62 25
Tudor ...21 11 2 8 64 72 24
Maravillas 21 9 5 7 48 58 23
Hispafer ...21 10 2 9 75 89 22
A.V. Castilla 21 9 3 9 93 91 21
N. Limpieza 20 6 5 9 75 84 17
Rubio y B. 20 5 4 11 54 84 14
Bar H20 ...21 5 3 13 56 85 13
L. Arialux ...21 4 2 15 86 124 10
Diputación 21 5 3 13 70 111 9
Bow-SDyC 21 3 2 16 66 119 8

COMENTARIO DE LA JORNADA

Comercial Plaza, ganó en extremis

En división de honor, grupo de campeones, los líderes siguen su marcha triunfal, en espera del partido que enfrente a ambos y que decidirá el título de liga si ninguno tiene un tropiezo, como a punto estuvo Comercial Plaza que resolvió su partido contra Deportes Olimpiada a falta de 40 segundos cuando consiguió el gol que significaría el 3-2 definitivo. Quien no parece tener estos problemas es el Cafetería Can Vic que goleó por 5-1 al Caja Provincial. Por lo demás en este grupo no hubo sorpresas, y los equipos mejor clasificados sacaron adelante sus partidos.

En el grupo del descenso, el duelo entre colistas se saldó con goleada de la Peña Caracol sobre Filtrona por 5-1, mientras que en otro partido a priori igualado, Joyería Gusán se deshacía sin dificultad de Cafetería Santo Domingo por 6-2. Otro partido que se resolvió en los últimos segundos fue el San José-Jomar Morata donde los colegiales a pesar de contar con numerosas oportunidades a lo largo del partido, sólo pudo resolver cuando faltaban 19 segundos para la conclusión. Otro hecho destacado fue la no presentación de Muebles Rico, un equi-

po de los considerados como históricos y que parece que atraviesa una grave crisis.

En el grupo de ascenso de la primera división, los primeros clasificados, Cervcería La Parra y Banco de Bilbao, resolvieron sus partidos contra los «colistas» Del Saz y La Bolera con sendas goleadas 10-1 y 11-2, respectivamente. En el grupo de descenso, el hecho significativo se produjo en el partido Aylú-Cafetería Hedú, cuando a falta de 20 minutos para el término, se tuvo que suspender al producirse la lesión de un jugador del Hedú, y quedar éstos con tres jugadores. Mientras el Pub Camelot continúa líder al vencer por 9-0 al Kokactil Bar. En el partido más igualado de este grupo Calsosa, lograba la victoria por la mínima ante el Arte Ges pasando a ocupar la segunda plaza.

En segunda, Discoteca Brios sigue su marcha victoriosa hacia el ascenso, mientras que los equipos perseguidores Mesón Tamaya y San Francisco, aunque a distancia, tampoco pierden comba.

En tercera, reseñar la derrota del líder Mercantil a manos del Hospital Provincial por 6-3.

En las retransmisiones deportivas de TVE

Ciudadanos de tercera división

José María Bris y Francisco Tomey, senadores de A.P. por Guadalajara, han presentado al Gobierno una pregunta que gira en torno a las retransmisiones deportivas de la televisión. Según los senadores, existen desigualdades entre los ciudadanos respecto a esta materia. Diferencian tres categorías de ciudadanos: los de «primera clase», residentes en Galicia, Cataluña y País Vasco, que cuentan con sus propios canales autonómicos, los cuales retransmiten en exclusiva importantes acontecimientos deportivos en numerosas ocasiones; los de «segunda clase» son los que se encuentran dentro de la zona de cobertura de la segunda cadena, por la cual se televisan la mayoría de los programas de deportes; por último, distinguen a un tercer colectivo de telespectadores, estimado por

ellos en casi un 20 por 100 de la población, que ni gozan de canales autonómicos ni reciben el UHF.

Por consiguiente, requieren del Ejecutivo que manifieste si va a continuar con dichas retransmisiones por el segundo canal o piensa hacerlo por la primera cadena, «como venía sucediendo hasta este mismo año».

NECROLOGICA

—El pasado jueves falleció en Guadalajara, víctima de larga y cruel enfermedad, la virtuosa señora doña Carmen Moya García, viuda de Jasanada.

El sepelio de sus restos mortales tenía lugar en el cementerio de nuestra capital, en la mañana del viernes, constituyendo una gran manifestación de duelo, dado que la finada pertenece a una familia tradicionalmente afincada en nuestra ciudad.

Reciban, con tan triste motivo, su hija, María del Carmen Nietos, hijo político, Manuel Román Ruiz y hermanos Rafael Esperanza y Mariano, nuestro sincero testimonio de pesar.

FotoArte
Castañón
Doctor Fleming, 17
Teléf. 22 54 02. GUADALAJARA

Bar Club de
Restaurante Campo

■ LA ESPECIALIDAD ES SU COCINA ■
(COCHINILLO Y CORDERO ASADO AL HORNO DE LEÑA)

BODAS - BANQUETES - RECEPCIONES DE EMPRESA

CARRETERA GUADALAJARA-CUENCA, KM. 1,300
TELEFONO 22 76 33
GUADALAJARA

Excma. Diputación Provincial de Guadalajara

Institución Provincial de Cultura «Marqués de Santillana»

Conferencia

El Señorío Episcopal de SIGÜENZA

POR EL PROF. A. BLAZQUEZ GARBAJOSA

Y PRESENTACION DEL LIBRO DEL MISMO TITULO

DIA: 5 ABRIL 1988
HORA: 8 DE LA TARDE
LUGAR: SALON DE PLENOS DE LA EXCMA. DIPUTACION PROVINCIAL

GUADALAJARA, 1988

Cafetería HEDU

EN UN AMBIENTE ACOGEDOR, DISFRUTE DE:

■ CHOCOLATE CON CHURROS ■ PLATOS COMBINADOS
■ REPOSTERIA ■ MENU DEL DIA
■ BATIDOS NATURALES

AIRE ACONDICIONADO

DIRECCION: RAFAEL PLAZA
C/. TOLEDO, 44 :: TELEFONO 21 55 96 :: GUADALAJARA

Balonmano

(26-26) Guadalajara y Anaitasuna, al ataque

C.B. GUADALAJARA, 26; ANAITASUNA, 26 (13-15)

ALINEACIONES:

C.B. GUADALAJARA: Aybar (—), Burgos (*), Boris (4, *), Taravillo (8, ***), Markovic (6, **) (2 de penalty), Abascal (2, *), Vioque (3, **), Ruiz (3, *), F. Cebrián (*), Aguilar (—).

ANAITASUNA CAJA NAVARRA: Simón (4), Izquierdo, López (3), Mañas (5), Goñi (8) (5 de penalty), De la Osa (3), García (1) y Hermoso (2).

Arbitraron: Clavo Casa del Rey y Castro Pérez, de Pontevedra, con una aceptable actuación. Mostraron tarjetas amarillas a Izquierdo, López y Goñi, por el Anaitasuna, y a Boris por el Guadalajara. Excluyeron de 2 minutos a López, por dos veces, Goñi, De la Osa y García en el equipo visitante, y a Taravillo, Markovic, por dos veces, Abascal y Aguilar.

Como ocurriera en la visita del equipo alcarreño a Navarra, el partido ha venido a ser una repetición casi exacta de aquél. Allí hubo empate, después de dominar el Guadalajara hasta cinco minutos del final, y aquí

ha terminado en empate, cuando el Anaitasuna había ido prácticamente por delante todo el encuentro, hasta el minuto 12 de la segunda parte. Son dos equipos muy parejos, y sus comportamientos, en ambas ocasiones

han venido a discurrir por los mismos cauces.

El encuentro se iniciaba con ventaja visitante, en un gol del internacional junior Mañas, y aunque Taravillo, que haría un partido espléndido, igualaba a uno, el equipo visitante mantendría ya ventaja en el marcador hasta el minuto 13, en que se conseguía la igualdad a 7, precisamente con otro gol de Taravillo.

Volvían a adelantarse los navarros, aunque nunca a más de tres goles, que se constituía en máxima ventaja del encuentro. Se producía ésta en el minuto 19 de la primera parte, se concretaba en un 8-11, en gol de De la Osa, aunque el Guadalajara, en una brillante reacción, conseguía igualar también a 11, a 8 minutos del final y a 13, cuando sólo quedaba uno, Goñi y Simón, en el último minuto, volvían a poner ventaja de dos en el marcador, llegándose al descanso con un intranquilizante 13-15.

En la segunda mitad, con acorte de distancias a 14-15, por mediación de Abascal, se mantenía la misma tónica, de uno o dos puntos arriba el equipo visitante, hasta llegar al minuto 12, en que Taravillo establecía una igualdad a 19, que se irían repitiendo en los 20, 21, 22 y 23, y vería cobrar ventaja el equipo local, de 24-23, cuando faltaban 9 minutos para el final, y de 25-23, cuando faltaban 8, en dos magníficos goles de Markovic. Mañas, cuando faltaban 7, reducía a 25-24 y Goñi, cuando faltaban 6, establecía la igualdad a 25. Ruiz, a cuatro minutos del final, aventajaba otra vez al Guadalajara, en un 26-25, aunque Goñi, cuando faltaban solamente dos, conseguía el que sería definitivo 26-26. Cuando quedaban solo segundos, una ocasión para cada bando. La primera para Abascal, fallando una «vaselina» a 12 segundos, y la segunda para Mañas, que fallaba en su tiro a puerta cuando sólo faltaban dos.

Un final trepidante, no apto para cardíacos, pero de los que hacen afición, aunque los espectadores que tuvieron ocasión de presenciarlo en vivo, esta vez, fueron menos que en citas anteriores. A pesar de la reducción en el número, su aliento al equipo fue constante y meritorio, y así supieron valorarlo y agradecerlo los jugadores, al final, con el aplauso desde el centro de la pista.

Un Guadalajara, que empezó con serias aspiraciones a las primeras plazas, que se ha asentado en el centro de la tabla, en posición difícil de alterar, ni hacia arriba ni hacia abajo, y que ha ido asistiendo al paulatino relevo, en espectacularidad y goles, al dúo yugoeslavo, en favor de los locales. Los goles que hoy mete Taravillo son los que le faltan a Boris, aunque bien pudiera ser que, precisamente por la severa vigilancia a que se ve sometido éste, es por lo que vienen algunos de los goles del eficaz Taravillo.

S. T.

RAZOLA
■ SASTRERIA ■
CABALLERO Y SEÑORA
C/. Mayor, 16 - 1.
GUADALAJARA

Campeonato de España de Enduro

Organizado por el Moto Club Alcarreño, el pasado domingo se celebró en Guadalajara una prueba puntuable para el Campeonato de España de Enduro, en la que participaron cerca de 140 corredores en diez categorías.

La carrera se iniciaba con la prueba de aceleración celebrada en una de las calles de la ciudad, para luego seguir por una ruta campo a través por Lupiana, Horche, Valfermoso, Atanzón, hasta volver por Taracena a Guadalajara, donde tuvo lugar la prueba de moto cross que completaba las clasificaciones del Enduro.

El trazado de la carrera fue muy duro, según opinión de los participantes y ello provocó un

alto número de abandonos.

La clasificación del Campeonato de España fue encabezada por un joven piloto, Agustín Valle, de Barcelona, quien arrebató el primer lugar al conocido Carlos Mas, que se tuvo que conformar con la segunda plaza. Tercero fue un veterano corredor, Fernando Gil.

En la clasificación senior-80, en primer lugar terminó el campeón de España, Francisco Rubio. A destacar el sexto puesto obtenido por el piloto alcarreño Julián Domarco.

En 125 senior, también otros dos pilotos de Guadalajara, Juan Silgo y José Aguado, tuvieron una buena actuación al quedar entre los 16 mejores.

Ajedrez

Carlos Inés Orozco, campeón del III Open Provincial

Carlos Inés Orozco se ha proclamado brillante vencedor del III Open Provincial de Ajedrez, patrocinado por la Diputación, y que se ha venido disputando durante todos los fines de semana del mes de marzo en el gimnasio del Polideportivo San José, con un elevado índice de participantes. Inés se ha proclamado vencedor por mejor «Bucholt» —suma de puntos lograda por los ocho jugadores a los que se enfrentó— con respecto a los otros tres jugadores que obtuvieron igual puntuación que él —6,5 puntos—: José Luis Fernández, Castillo y Loeches. A continuación, con seis puntos, se clasificaron Félix Galán, Espinosa y Juan José del Molino, y, con 5,5, De las Heras, Cisneros

y Emiliano Fernández —campeón del II Open Provincial, disputado el año pasado—. A destacar, una vez más, la excelente actuación del juvenil Juan José del Molino que, con tan sólo 14 años de edad, se ha clasificado finalmente en séptima posición, derrotando a varios jugadores de preferente —en la última jornada a Jiménez—. Del Molino, de proseguir en esta línea, puede convertirse en escaso margen de tiempo en una de las más firmes realidades del ajedrez guadalajareño.

BRIHUEGA SE IMPUSO A ALOVERA

La selección local de Brihuega se impuso el pasado jueves a la de Alovera, por 10,5 puntos frente a 9,5, en un encuentro de ajedrez de promoción disputado en el Pub «Bumerang» de Guadalajara y en el que se puso de manifiesto el elevado nivel de los ajedrecistas brihueguenses que se impusieron a una selección local como la de Alovera, ya acreditada dentro del ajedrez provincial.

Lea «FLORES Y ABEJAS»

Tenis de mesa

La Federación Española de Tenis de Mesa, ha concedido a la Federación Alcarreña, la organización de una de las fases de ascenso a Segunda División. De este modo los dos equipos alcarreños clasificados, Maristas y Deportivo Municipal, no tendrán que desplazarse.

EXCMA. DIPUTACION PROVINCIAL DE GUADALAJARA

Servicio de Agricultura y Ganadería

De interés para todos los ganaderos provinciales

La Excma. Diputación Provincial de Guadalajara va a llevar a cabo en el curso del presente año la adjudicación y posterior sorteo de moruecos de raza manchega.

El plazo de presentación de solicitudes finalizará el día 29 de Abril.

Los modelos de instancias se facilitarán en el Servicio de Agricultura y Ganadería de la Excma. Diputación Provincial y para mayor información podrán los interesados dirigirse al mismo, al teléfono 22 19 00, ext. 44 ó 50. Dichas instancias deberán ir dirigidas al Ilmo. Sr. Presidente de la Excma. Diputación Provincial.

Guadalajara, 9 de marzo de mil novecientos ochenta y ocho.—El Presidente, Francisco Tomey Gómez.

VESTUARIOS

■ ERNESTO ENRIQUEZ:
«Ha sido un gran partido en ataque»

Concluido el encuentro, hablaban los entrenadores. Para Ernesto ENRIQUEZ, el empate había sido muy laborioso:

—Ha costado mucho trabajo, ya que, hasta bien entrada la segunda parte, no hemos sido capaces de consolidar las sucesivas igualadas. Menos mal que el equipo ha mantenido la tensión, a pesar de ir por detrás en el marcador y que la diferencia en goles no se ha hecho profunda.

—¿Contento?
—Contento y triste al mismo tiempo. Contento con un empate, después de ir perdiendo muchos minutos, y triste, porque, una vez remontado el marcador y dos diferencias de dos goles, hemos vuelto a caer en el que sería definitivo empate.

—¿Por qué no se ganó?
—Yo creo que nuestro defecto ha estado en no seleccionar el tiro en las ocasiones decisivas. Se han perdido goles que, acaso sin tantos nervios y sin tanta presión en el marcador, se habrían logrado. Sin embargo, es-

toy satisfecho del rendimiento de los chicos. Han sabido mantener la tensión en todo momento y se han mostrado ambiciosos siempre.

■ JESUS JERICO:
«Partido bonito y resultado justo»

El entrenador visitante, por su parte, se manifestaba en términos parecidos:

—Yo creo que los dos partidos han sido calcados. Al final, dos empates, que dicen muy claramente lo igualados que estamos los dos equipos.

—¿Ha acusado Mañas el esfuerzo del partido del sábado en Santander?

—Ha estado bien y apenas si se le ha notado. Se le han escapado dos penaltys. Claro que, si todo lo hiciera a la perfección, a estas horas no estaría ya con nosotros.

—¿Justo el empate?
—Aunque hemos ido por delante más tiempo que el Guadalajara, yo creo que es justo y que, por lo menos a mí, me deja satisfecho. Sacar puntos fuera es empresa difícil.

RUEDA RATO
RR

Radio
Guadalajara

F.M. 94.7 Mhz STEREO

«El Sacapuntas»

☆ El programa más temido, amado y denostado de la radiodifusión alcarreña

ESTAMOS CON USTEDES, DE LUNES A VIERNES, A PARTIR DE LA UNA DE LA TARDE. NO LO OLVIDE.

(4-1) Buen partido del Guadalajara ante un cómodo rival como el Herencia

CAMPO: Pedro Escartín. Tarde soleada. Más espectadores que en partidos anteriores, pero sin llegar a buena entrada. Terreno en excelentes condiciones.

GUADALAJARA, 4 (Sánchez, Pepe (de penalty), Avellano (de penalty) y Cano; **HERENCIA,** 1 (Chacón).

ALINEACIONES:

GUADALAJARA: Edu (1); Fernández (2), Senén (3), Amor (3), Pastor (2), Ramón (2), Pepe (3), Avellano (2), Sánchez (2), Ramos (3) y Cano (2).

Minuto 16 de la segunda mitad, Madero (1) por Avellano y a quince para el final, Alvaro (1) por Ramón.

HERENCIA: Eduardo; Aritmendi, Alvarado, Chacón, Santi, Gallego, Luis Hernández, Medina, Pareja, Badiola y Blázquez.

Sustituciones: Minuto 7, Luisete por Badiola, lesionado, y 55, Miguel Angel por Luis Hernández.

ARBITRO: Crespo Fernández, ayudado por Gómez González y Villalba Fernández en las bandas. Bien en líneas generales, aunque se «tragó» en el minuto 20 un penalty de libro cometido sobre Sánchez. Le equivocó en más de una ocasión su ayudante, señalando a la delantera morada varios fueras de juego que no existieron. Sacó cartulina amarilla en el minuto 51 a Alvarado y tenía que haberle expulsado, pues motivos dió para ello. Los tres penaltys que pitó lo fueron y el equipo forastero no protestó estas acciones.

Gil y Plaza estaban en el banquillo algo «tocados», Alda en la tribuna con muletas y con posible rotura de ligamentos; sin embargo, la tarde era clara y soleada y no había nubarrones de peligro del equipo rival, a tenor del lugar que ocupa en la tabla clasificatoria.

Senén entró de lateral izquierdo, con Amor y Pastor en el centro y Fernández en el lado derecho, como viene siendo habitual. Ramón, por delante de la defensa, con Pepe, Ramos y Avellano cubriendo la zona ancha del campo y Sánchez y Cano en punta.

Pudo llegar el primer gol en el minuto 2: Ramos lanza largo a Pepe, llega hasta la línea de puerta, cede atrás y el rechace de un defensa sale rozando el poste. Ocho minutos más tarde, Cano estorba a su compañero Avellano cuando tenía toda la puerta para él, atajando el balón Eduardo.

Un minuto más tarde, Badiola abandona el campo al lesionarse fortuitamente.

Sobre el césped no hay más equipo que el Deportivo; controla el partido como quiere, juega por las bandas creando peligro y llegando con facilidad a los dominios del inseguro guardameta visitante; Pepe y Ramos hacen el gasto de subir balones por una y otra banda; arriba, Sánchez y Cano se van una y otra vez de sus marcadores; atrás, poco trabajo para Fernández y Senén, con un Pastor muy seguro en el corte y la gran tarde de Amor, anulando por completo al chileno ex-jugador del Rayo y del Parla, Alvarado, que veía como la fuerza, el coraje y la juventud podían con su veteranía y que empezó a sacar modos antideportivos y marrulleros a la vista de que hacía poco menos que el ridículo frente a su par.

El gol tenía que llegar. El público, tranquilo, a tenor de como se iba desarrollando el encuentro, esperaba que, de un momento a otro, el balón llegara a las mallas visitantes. Y así fue, en el minuto 18: Pepe corrió tras un balón que atrapó junto al banderín de corner, centró pasado, Cano metió de cabeza al área chica cuando a punto estaba de perderse el cuero, y Sánchez, en la misma boca de gol, sólo tuvo que empujarlo.

Dos minutos más tarde, error garrafal del señor de negro al no sancionar un penalty claro cometido sobre Sánchez, tras realizar éste un quiebro precioso a su marcador. Apenas dos minutos después, Pepe entra en el área y es zancadilleado por Santi; el propio Pepe lanza el penalty, enviando el balón a la escuadra izquierda de Eduardo. Era el 2-0 que, de momento, hacía justicia a los méritos de unos y otros.

En el 39, primer tiro a puerta del Herencia: golpe franco botado por Alvarado y Pepe saca bajo los palos. Apenas habían transcurrido cincuenta segundos, cuando Pepe (muy batallador toda la tarde) se escapa por la derecha, entra en el área y Medina lo traba; penalty que lanza Avellano y marca el 3-0. Tranquilidad en los graderíos y, a la vista de lo que estaba sucediendo, partido sentenciado, a pesar del mucho tiempo que aún restaba.

A punto de concluir esta primera parte, lio en el área visitante, rechaces y más rechaces, hasta que un defensa toca el balón con la mano. Nueva pena máxima que lanza Pepe y para el portero.

SOBRO EL SEGUNDO TIEMPO

En jugada super estudiada al sacar de campo, balón que llega al área y Ramón marca; el señor Crespo anuló el gol por mano previa de Sánchez.

El Deportivo cede terreno, hay un hasta casi lógico relajamiento de sus hombres y el Herencia empieza a dar señales de vida con tímidos ataques llevados una y otra vez por Alvarado. La defensa local se encarga de desbaratar cualquier intento. En el minuto 24, Miguel Angel lanza desde muy lejos, el balón golpea en el larguero y sale fuera. En el 32, Sánchez se retira momentáneamente del campo al recibir un fortuito pisotón del guardameta, reintegrándose cinco minutos después. El partido pierde brillantez. Los ataques morados van siendo menos rápidos, pero igual de peligrosos cuando se cruza el medio campo; se controla bien al Herencia y se da el resultado como bueno. En el minuto 39, salida de Pas-

tor desde su demarcación, cruza todo el terreno, tira fuerte y raso, Eduardo no puede atajar el balón y Cano, muy atento, recoge el rechace enviándolo al fondo de la red. Era el 4-0.

El gol del honor visitante, tres minutos más tarde. Madero pierde un balón que recoge Chacón, quien por bajo y a la salida de Edu marcaba.

En resumen, partido cómodo para el Deportivo, que ha jugado bien, con fuerte ritmo, entrando por los extremos cuantas veces quería, llevando peligro a la portería contraria. Sánchez, casi olvidado, se ha mostrado muy aprovechable por su rapidez; Ramos y Pepe, como en sus buenas tardes; atrás, Amor hecho un coloso. Todo el conjunto estuvo bien, con ganas, con fuerza, con sentido de la anticipación y con mentalidad de ganadores; tan sólo Madero, faltó de partidos, no cogió su sitio, deambulando de un lado a otro el tiempo que permaneció en el campo. De seguir así, puede que, para tranquilidad de todos, salgamos del pozo del descenso. Quedan muchos partidos y hay que jugarlos, pero ahora hay confianza. Ahora se sale a ganar. Y aunque el rival de hoy haya sido una perita en dulce, se está capacitado para acometer con éxito otras empresas mayores.

PASITEREC

VESTUARIOS

■ CALLEJA: «ESTAMOS MENTALIZADOS PARA GANAR EL «DERBY» EN AZUQUECA».

Calleja estaba tranquilamente satisfecho. Se había vencido a un rival flojo, posicionado en el último lugar de la tabla, pero se había dado un paso adelante en salvar un escollo más, sobre todo sin ceder positivos, que es lo que va a contar mucho en el grupo amenazado de descenso, del que el Guadalajara parece estar cada vez más lejos.

—¿Victoria fácil?

—Salíamos favoritos y se ha confirmado el pronóstico. Pero era un partido que había que ganar. Era muy importante para nosotros, que tenemos la obligación, cuando menos, de no ceder ya puntos en nuestro campo, si es que queremos mantener la categoría. El equipo, después del 3-0, se ha relajado un tanto, cosa que es difícil de evitar, sobre todo cuando enfrente estaba el Herencia, que podía crear no muchos problemas.

—¿Qué tal el rival?

—Es un equipo flojo, que anda muy bajo de moral. No obstante, yo creo que han peleado y que hay que valorarlo. Conocía a Alvarado, que es quien crea el juego y, sobre todo, ejecuta casi todas las faltas. Yo creo que le hemos anulado.

—Y el domingo, el «derby».

—Nosotros estamos mentalizados para ganar en Azuqueca. El partido es uno más; uno más fuera de casa, aunque para los aficionados de ambos equipos tenga otra motivación, como puede ser la de la rivalidad provincial.

IMPRESA DE MINGO

— TELEFONO 21 16 41 —

(2-0) El Alcázar venció a un Azuqueca poco motivado

Gimnástica de Alcázar de San Juan, 2 (Muñoz y Fulgencio); **Azuqueca,** 0.

ALINEACIONES:

ALCAZAR: López; Correa, José Antonio, Fulgencio, Heras, Muñoz, Carretero (Jorge, en el descanso), Vela, Artesero, José María y Díaz.

AZUQUECA: Pedro; Ramón, Berzosa, Romo, Manolo, Tejado, Oscar, Felipe (Serna, minuto 60), Pablo (Sito, minuto 66), Cuevas y Pepín.

ARBITRO: Valmaseda. Mediocre, aunque no influyera en el resultado final. Mostró tarjetas amarillas a Manolo, por el Azuqueca, en el minuto 25, y a Díaz, por el Alcázar, en el 80.

GOLES:

- 1-0. No se ha cumplido todavía el primer minuto del partido. Jugada por la izquierda del ataque del Alcázar. El balón llega a Vela, que le pone a pies de Muñoz, quien, desde más de 20 metros, dispara fuerte, haciendo inútil la estirada de Pedro.
- 2-0. Minuto 35. Vela recoge un balón; abre a la izquierda para que Heras entre en el área; éste propicia el «pase de la muerte», del que se beneficia Fulgencio que, solo, marca a placer.

SOLO LA PRIMERA PARTE

El partido, desde el punto de vista del espectáculo, solo tuvo una parte; la primera, en la que el juego y los goles mantuvieron tensa la atención del espectador, menos numeroso que en otras ocasiones.

El Alcázar, que cargaba su juego por las bandas, relajado con el gol madrugador, llegaba con claridad al área azudense, y si no obtuvo más fruto que el de esos dos goles que subieron a su casillero, se debe, en buena parte, a la buena colocación de la defensa y al trabajo final de Pedro.

El Azuqueca, por su parte, también disponía en este tiempo sus mejores oportunidades. En el minuto 24, Pepín realiza una buena jugada por la banda izquierda. Llega hasta el fondo y su centro es mal rematado por Cuevas, que permite que José María, bajo los palos, saque un gol cantado. El rechace in extremis, pone el balón a los pies de Pablo, quien, solo, con el meta batido y toda la puerta para él, envía el balón fuera. Hubiera

supuesto el 1-1 y quién sabe si hasta un giro en el desarrollo definitivo del encuentro.

En el minuto 46, hay un tiro de Berzosa, desde más de 40 metros que propicia el lucimiento de López, quien en una intervención felina llega a rozar el balón, lo justo para que se estrelle en un poste y salga fuera.

En la segunda mitad cayó el conformismo, sobre todo en el bando local, apoyado en su ventaja sustancial y el escaso peligro que ofrecía la vanguardia visitante. Los cambios de Felipe y Pablo, por Serna y Sito, propiciaron la creación de más peligro, sobre todo por la banda derecha, pero si el balón llegaba con más facilidad al área local, la indecisión o el poco acierto de los delanteros malograron las escasas ocasiones presentadas, y no tan claras como en la primera mitad.

ANUNCIENSE EN «FLORES Y ABEJAS»

Floristería «H E D U»
 Card. Glez. de Mendoza, 25 - Tel. 23 02 29 - GUADALAJARA
PATROCINA EL II TROFEO AL MAXIMO REALIZADOR DEL CLUB DEPORTIVO GUADALAJARA
 CLASIFICACION
 Ramos y Plaza, 10 goles; Gil y Sánchez, 8; Cano, 6; Pepe, 2; Cedillo, Ramón, Alda y Avellano, 1 gol.
 ■ RAMOS DE NOVIA ● SERVICIO A DOMICILIO INCLUSO DOMINGOS Y FESTIVOS
 ■ CORONAS

TIENE PROBLEMAS DE ALMACENAMIENTO Y TRANSPORTE GRANDE O PEQUEÑO EN GUADALAJARA, ALCALA, SAN FERNANDO, MADRID O BARCELONA
LLAMENOS
Transportes SANTOS
 GUADALAJARA Teléfono 22 21 50
 ALCALA Teléfono 888 47 12
 SAN FERNANDO Teléfono 675 30 40-44
 MADRID Teléfono 404 43 66
 BARCELONA Teléfono 337 84 16



Semana Santa-88

Normas de tráfico durante la Semana Santa

Con motivo de la proximidad de la Semana Santa, la Jefatura Provincial de Tráfico y el área de Carreteras del Ministerio de Obras Públicas y Urbanismo, facilita la siguiente nota:

El aumento de la circulación y los riesgos que ello implica durante los próximos días de Semana Santa, es aconsejable extremar la prudencia en todas las vías públicas, tanto en zona urbana como interurbana, cuidando del perfecto estado de todos los elementos del vehículo y evitando, por parte del conductor, tanto bebidas alcohólicas como comidas copiosas.

Aunque se evitará durante estos días la realización de obras en carreteras, evitando en todo lo posible interrupciones en la calzada, se aconseja precaución en las siguientes carreteras:

CARRETERAS DEL ESTADO:

- N-II, p.k. 51,000 al p.k. 59,000.
- N-II, p.k. 105 al p.k. 108.

- N-211, p.k. 195 al p.k. 197.
- N-211, p.k. 135 al p.k. 141.
- C-102, p.k. 24, Casar de Talamanca al límite con la provincia

CARRETERAS DE LA AUTONOMIA:

- C-101. Hita-Miralrío, p.k. 27,000 al p.k. 39,500.
- C-101. Cincovillas, p.k. 79,000 al p.k. 86,000.
- C-114. Alcolea - Sigüenza, p.k. 0,000 al p.k. 21,000.
- C-114. Imón - Atienza. Punto kilométrico 51,000.
- C-114. Variante de Somolinos, p.k. 71,000.

Durante estas fechas se pondrán en servicio todas las fuerzas disponibles del Subsector de Tráfico de la Guardia Civil, así como los puestos fijos de auxilio en carretera de la Cruz Roja, reforzándose otros con ambulancias en puntos estratégicos de la red principal.

(Viene de la pág. anterior)

SANTUARIO DE Ntra. Sra. DE LA ANTIGUA

JUEVES SANTO
A las seis y media de la tarde, celebración de la Cena del Señor.
A las nueve y media de la noche, Hora Santa.

VIERNES SANTO
A las doce de la mañana, Ejercicio del Vía Crucis.
A las cinco de la tarde, celebración Litúrgica, Adoración de la Cruz.

SABADO SANTO
A las ocho y media de la tarde, Vigilia Pascual.

PARROQUIA DE SAN ANTONIO DE PADUA (Valdenoches)

JUEVES SANTO
A las doce de la mañana, celebración Penitencial.
A las siete de la tarde, Misa vespertina de la Cena del Señor.
A las diez de la noche, Hora Santa.

VIERNES SANTO
A las doce y media de la mañana, Vía Crucis Popular.
A las seis de la tarde, celebración de la Pasión del Señor.
A las nueve de la noche, Procesión de Soledad.

SABADO SANTO
A las diez y media de la noche, Vigilia Pascual.

PARROQUIA DE LA SANTA CRUZ (Marchamalo)

JUEVES SANTO
A las siete de la tarde, Santa Misa «En la Cena del Señor».
A las once de la noche, Hora Santa Eucarístico-Sacerdotal.

VIERNES SANTO
A las once de la mañana, Solemne Vía Crucis y Sermón de Pasión.
A las seis de la tarde, Acción Litúrgica.
A las diez de la noche, Procesión del Silencio y Sermón de Soledad en la Plaza de la Cruz.

SABADO SANTO
A las diez de la noche, Solemne Vigilia Pascual.

PARROQUIA DE Ntra. Sra. DE LA ASUNCION (Usanos)

JUEVES SANTO
A las cinco de la tarde, Cena del Señor.

VIERNES SANTO
A las cuatro de la tarde, Acción Litúrgica.
A las nueve de la noche, Sermón y Procesión de la Virgen de la Soledad.

SABADO SANTO
A las nueve de la noche, Vigilia Pascual.

PARROQUIA DE LA PURISIMA (Taracena)

JUEVES SANTO
A las siete de la tarde, Eucaristía de la Cena del Señor.
A las diez de la noche, Hora Santa.

VIERNES SANTO
A las doce y media de la mañana, Vía Crucis Popular.
A las seis de la tarde, cele-

bración de la Pasión del Señor.
A las diez de la noche, Procesión de Soledad.

SABADO SANTO
A las diez de la noche, Solemne Vigilia Pascual.

PARROQUIA DE LA INMACULADA (Iriépal)

JUEVES SANTO
A las cuatro y media de la tarde, Misa en la Cena del Señor.
A las nueve de la noche, Hora Santa.
A las diez de la noche, Procesión con varios Pasos de la Pasión de Nuestro Señor.

VIERNES SANTO
A las doce de la mañana, Vía Crucis público.
A las cuatro y media de la tarde, Acción Litúrgica.
A las nueve de la noche, Sermón y Procesión de la Virgen de la Soledad.

SABADO SANTO
A las nueve de la noche, Solemne Vigilia Pascual.

DOMINGO DE RESURRECCION
A las doce y media de la mañana, Procesión del Encuentro y Santa Misa.

Fluiteros, Plaza Mayor, calle Mayor, Plaza de Santo Domingo, Virgen del Amparo, hasta la Cárcel, regresando por Virgen del Amparo, Boixareu Rivera, Ramón y Cajal, Ingeniero Mariño, Francisco Cuesta, Miguel Fluiteros, Teniente Figueroa hasta su Parroquia.

Viernes Santo

A las doce de la mañana y de la Parroquia de San Ginés, desfile procesional con la Imagen del Santísimo Cristo del Amor y de la Paz, con el siguiente recorrido: Plaza de Santo Domingo, Dr. Fdez. Iparraguirre, Virgen de la Soledad, Tabernero, Virgen del Amparo hasta su Parroquia.

SOLEMNE PROCESION DEL SILENCIO Y SANTO ENTIERRO

A las siete y media de la tarde, salida de San Ginés de la Imagen del Santísimo Cristo del Amor y de la Paz hasta la Iglesia de San Nicolás por la calle Mayor, donde

A las ocho de la tarde se unirán la Cofradía de Jesús Nazareno y la de la Virgen de la Soledad con sus respectivos pasos, siguiendo por las calles Ma-



La Esperanza, otro caso de imagen recuperada para los desfiles procesionales de la Semana Santa de Guadalajara por parte de la Cofradía la Pasión de la parroquia de Santiago, que ha experimentado un cierto renacer.

CONVENTO CARMELITAS DESCALZAS (Iriépal)

JUEVES SANTO
A las seis de la tarde, Misa en la Cena del Señor.
A las doce de la noche, Hora Santa.

VIERNES SANTO
A las seis de la tarde, Acción Litúrgica.

SABADO SANTO
A las doce de la noche, Solemne Vigilia Pascual.

DESFILES PROCESIONALES

Jueves Santo

A las ocho y media de la tarde saldrá de la Parroquia de San Nicolás el Real, la Procesión de Ntro. Padre Jesús de Nazareno, con el siguiente itinerario: calle Mayor, Plaza Mayor, Miguel Fluiteros, Tte. Figueroa, Ingeniero Mariño, Ramón y Cajal, Boixareu Rivera, Plaza de Santo Domingo, calle Mayor hasta su Parroquia.

A las once de la noche, de la Parroquia de Santiago Apóstol, la Cofradía de la Pasión del Señor, con los Pasos de Nuestro Padre Jesús de la Pasión y de la Virgen de la Esperanza, hará el siguiente recorrido: Miguel

Fluiteros y Teniente Figueroa hasta la Parroquia de Santiago, donde

A las ocho y media de la tarde se unirá la Cofradía de la Pasión del Señor con los pasos de la Piedad y de la Virgen de la Esperanza, siguiendo por las calles Tte. Figueroa e Ingeniero Mariño, hasta la Iglesia de Santa María.

A las nueve y media de la noche, se iniciará desde la Iglesia de Santa María, la Solemne Procesión del Silencio y Santo Entierro junto con todos los pasos que allí se han congregado, por el recorrido siguiente: calles Ramón y Cajal, Plaza de Bejanque, Boixareu Rivera, Plaza de Santo Domingo, Mayor, Plaza Mayor, Miguel Fluiteros, Teniente Figueroa e Ingeniero Mariño hasta la Concatedral.

Las Imágenes y Cofradías antedichas, se irán quedando en sus respectivas Parroquias, a su paso por las mismas.

ORDEN DE LA PROCESION

La Piedad, La Esperanza, de Santiago; El Nazareno, de San Nicolás; Cristo del Amor, de San Ginés; Virgen de los Dolores, Santo Sepulcro, de Santa María; Virgen de la Soledad, de San Nicolás; Clero, autoridades, Banda Provincial de Música.

Guadalajara por dentro

El Casar y su calvario

Estamos en Semana Santa, con los primeros síntomas de buen tiempo, que diría un hombre campesino. Y para no olvidar la motivación religiosa de estos días nos acercamos a la villa de El Casar para entrar en la historia de su «calvario».

El Casar, en la alta Campiña, fue desde sus orígenes feudatario del Común de Talamanca y del señorío arzobispal de Toledo, hasta que consiguió su propia independencia en 1564. Esta villa sigue mereciendo el título de «místico jardín» por su fervor religioso, manifestado de manera muy especial en torno a su patrona la Virgen de la Antigua. En sus campos surgen numerosas urbanizaciones: «Monte Calderón», «El Coto», «Las Colinas», «El Lago».

El Calvario es todo un monumento típico a la Semana Santa. Se llega por un paseo de 200 metros, al final del pueblo, y dando vista al valle del Jarama. Las imágenes son de tamaño natural, esculpidas en piedra, representan a Cristo y a los dos ladrones. La construcción es un rectángulo de ladrillo, sin techo, abierto en ocho grandes arcos y cerrado por verjas. El conjunto resulta armonioso y espectacular. Ha sido restaurado últimamente con toda fidelidad a cargo del Ayuntamiento y Diputación Provincial.

Como datos de su historia diremos que se construyó en 1648 a costa de Diego López, natural de El Casar y canónigo de Santa María de Arvas «a honra y gloria de la Pasión de Nuestro Señor Jesucristo» —inscripción que figura en la peana de la cruz central— como estación final de un Vía Crucis.

El rectángulo que cierra el Calvario es obra posterior. El Dr. Gregorio López, natural del pueblo y cura de Fuentefresno, deja en testamento unas tierras en base a fundar en 1687 una Obra Pía para cuidar del Vía Crucis y cubrir el Calvario. Con dichos fondos se inicia en 1724 las obras de paredes y techo, estando todo terminado en 1749. Señalemos finalmente que al poco tiempo se hunde la cubierta y ya no se vuelve a reponer.

A partir de entonces las vicisitudes de la Fundación sufre diversos avatares, hasta pasar a manos del Estado. Sin rentas ni capital la Vía Sacra se va arruinando. Pero esta herencia de arte y de fe ha encontrado ahora nueva sensibilidad, y ha retornado a su estado originario. Aquella lámpara, que dicen las crónicas, ardía día y noche todos los viernes del año ante el Calvario, es un símbolo maravilloso del aprecio de un pueblo por su pasado cultural-religioso.

Entre el ayer y el hoy.

Epifanio HERRANZ

Dra. Margarita Luolni

— MEDICO PEDIATRA — (Niños hasta 10 años)

CONSULTA: C/. Pastrana, 5 - Bajo A
Teléfs. 21 57 06 - 22 82 07. GUADALAJARA
De lunes a viernes: 6 tarde (o previa petición de hora)

La Alameda de Sigüenza, una rehabilitación inaplazable

★ La aparición de la grafiosis de los olmos se ha venido a unir al envejecimiento del suelo

Días pasados, el Boletín Oficial de la provincia publicaba las bases de un concurso de ideas para la rehabilitación y ordenación urbanística del paseo de la Alameda y bordes urbanos de la misma. La iniciativa culminaría con la realización de un proyecto, redactado por el equipo ganador del concurso, que constará de tres fases con una inversión de 15 millones de pesetas cada una.

Todos eran conscientes en Sigüenza de que con la Alameda había que hacer «algo», pero la propia importancia y significación de este parque, hacía que cualquier paso adelante hubiera que medirlo con mucha prudencia para asegurarse unos resultados correctos y evitar cualquier rechazo popular.

Por fin, tras las últimas elecciones que llevaron a Juan Carlos García Muela a la alcaldía de Sigüenza, se decidió por una fórmula para iniciar la rehabilitación que en todos los sectores se juzga como «inaplazable».

Por iniciativa de la Delegación del Colegio de Arquitectos

de Guadalajara, muy bien acogida por el Ayuntamiento de Si-



La Alameda y sus terrazas es seguramente uno de los principales atractivos del veraneo seguntino. La rehabilitación del parque deberá determinar como se puede compaginar el mantenimiento de las mismas y de los paseos con el necesario cuidado de su deteriorado suelo. (Foto ARCHIVO)

La grafiosis está acabando con los olmos de Guadalajara

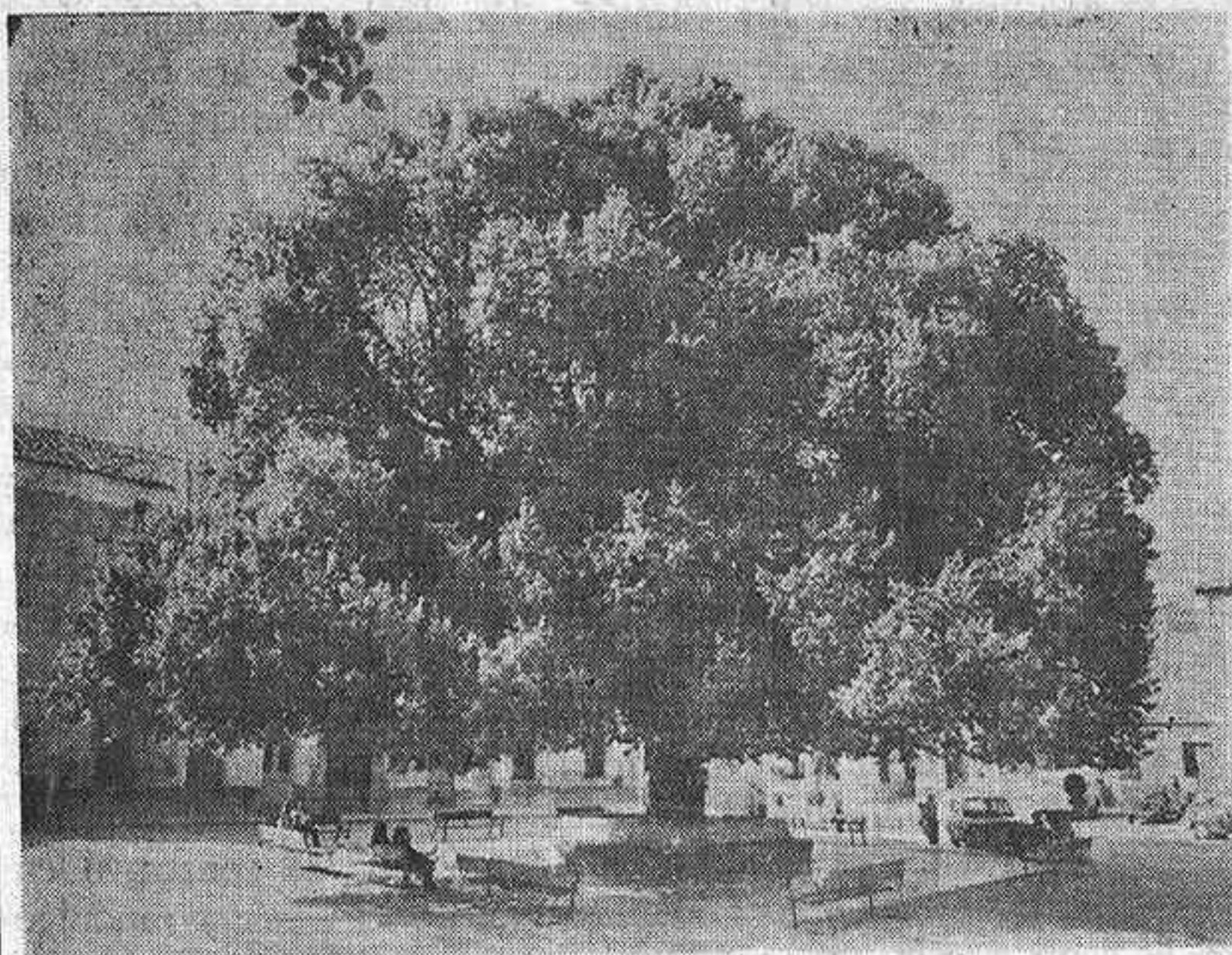

Un costoso tratamiento de los olmos más singulares de esta provincia, como este de Pareja, ha permitido salvar, por el momento, de una muerte cierta a sus más interesantes ejemplares. (Foto ARCHIVO)

La grafiosis, una enfermedad que se propaga por un hongo producido por un insecto, el «barrenillo», está acabando con la práctica totalidad de los olmos de España, como ya antes ocurrió en otros países de Europa.

En Guadalajara, en febrero de 1985, cuando la plaga empezó a penetrar en nuestra provincia, existían cerca de 260.000 olmos, de los cuales hoy más del 53 por 100 están gravemente afectados. La enfermedad se sigue extendiendo y con toda probabilidad acabará arrasando con toda la población. Desde el SERFOCONA se proceden a numerosas cortas para evitar en lo posible su propagación y que alguna rama se pueda desprender con riesgo para las personas. El hongo de la grafiosis lo que origina es la desecación y muerte del árbol al acabar con su savia. Por el momento, se sigue buscando, sin éxito, detectar a alguna especie resistente a la enfermedad.

Lo único que se ha podido hacer es tratar, por un procedimiento ciertamente costoso, las especies más singulares de olmos. Se trata de inyectar fungicidas cada tres años en el árbol para conseguir la paralización de la enfermedad, como se ha hecho con los olmos de la Alameda de Sigüenza. El problema es lo gravoso del tratamiento: entre cincuenta mil y sesenta mil pesetas por olmo. Gracias a él, hasta ahora se han salvado el ochenta por ciento de los olmos más singulares de la provincia que han recibido el tratamiento.

S. B.

güenza y la Diputación Provincial, se convoca el ya mencionado concurso de ideas, en el que podrán participar todos los arquitectos e Ingenieros de Caminos, Canales y Puertos de nacionalidad española.

SE CONSERVARA SU ACTUAL ESTRUCTURA

Los convocantes se quieren curar en salud sobre cualquier idea fuera de lugar y a tal efecto se especifica en las bases que «serán cuestiones a tener en cuenta por los concursantes, y objeto de valoración especial por el Jurado para la emisión de su fallo, las siguientes: Conservación de la estructura actual de la Alameda. Potenciación del aspecto paisajístico y arbóreo. Unificación del sistema de alumbrado y de riego con aprovechamiento en este último aspecto del cauce de agua existente, procedente del canal del río Henares. Rehabilitación del kiosco de la música y conservación en su actual emplazamiento. Estudio de la posible o posibles tipologías de los bares-kioscos existentes y de su emplazamiento en el ámbito general del conjunto».

El premio del Concurso consistirá en la redacción del proyecto que se ejecutará en tres fases, con una inversión de 15 millones de pesetas cada una. La financiación se realizará con fondos municipales y de la Diputación a través de los planes provinciales. Las bases establecen que el concurso de ideas podrá declararse desierto si ninguno de los trabajos reúne calidad suficiente, a juicio del Jurado.

La Delegación del Colegio de Arquitectos ha valorado el concurso muy positivamente en base al «excepcional valor urbanístico del paseo de la Alameda y su entorno urbano». Es por ello significativo resaltar que el segundo premio, dotado con doscientas cincuenta mil pesetas, y los dos áccesits de cien mil pesetas, son aportados con fondos del Colegio.

UN ENFOQUE INTEGRAL

«La rehabilitación de la Alameda debe contemplarse como un enfoque integral donde se regule el uso, el espacio y las

actividades que se vayan a destinar», nos explica el ingeniero de montes, Rafael Serrada, a su vez jefe provincial del SERFOCONA (Servicio de Conservación de la Naturaleza) en Guadalajara.

La Alameda seguntina se ha visto afectada fundamentalmente por dos problemas. Uno de ellos fue la plaga de grafiosis agresiva que se ha extendido por todo el país, y que en el caso de Sigüenza se vino a unir a una grafiosis de tipo normal y a unos pequeños brotes en las plataneras. La grafiosis agresiva fue bien atajada en Sigüenza con un tratamiento especial mediante la inyección de fungicidas en los olmos, que ha conseguido impedir su propagación en un ochenta por ciento de los ejemplares. En algunos casos se llegó tarde, y recientemente han sido cortados una media docena de olmos que amenazaban ya serio peligro de abatimiento.

El segundo problema que aquejaba a la Alameda venía de lejos; de su propia historia de parque que data del siglo XIX cuando Don Pedro Inocencio Vejarano, completaba la ciudad ilustrada creando este espacio natural entre tres iglesias y ermitas del siglo XVII: la del Humilladero, la de las Ursulinas y Santa María de los Huertos. Con el paso de los tiempos, «el suelo se ha ido compactando por las propias pisadas y el uso a que ha ido sometido por las terrazas de verano», nos cuenta el ingeniero Rafael Serrada y ello ha provocado problemas de falta de permeabilización y una pérdida de vigor del terreno que repercute directamente en los árboles. Es por ello, que estima necesario dar un enfoque integral al futuro de este parque, estudiando la redistribución del espacio con zonas acotadas que no se pisen y un sistema de plataformas para las terrazas veraniegas.

S. BARRA

La Coordinadora anti-cementerio nuclear proseguirá su actividad

Como se había acordado en la reunión de convocatoria de manifestación contra el Cementerio Nuclear del día 5 en Guadalajara, tuvo lugar en Brihuega otra reunión entre la coordinadora y demás convocantes en la que se tomaron por los asistentes los siguientes acuerdos:

«1. Valorar muy positivamente dicha manifestación que, al ser la mayor de las realizadas en Guadalajara, dejó muy claro que TODA LA PROVINCIA está en contra de dicha instalación, cubriéndose así el objetivo que nos habíamos marcado.

Se estudiaron de igual modo las razones de la menor asistencia de público de la capital que de los pueblos, de cara a mejorarla en futuras actuaciones.

2. Se acordó no disolver las coordinadoras de vecinos y a caldear y abrir tres cauces distintos pero estrechamente unidos, para continuar nuestra lucha:

— Por un lado, los Partidos Políticos y Sindicatos que buscaran el pronunciamiento de las Ejecutivas Provinciales contra la instalación del Cementerio y comunicarán tanto a los medios de difusión como a sus respectivas Ejecutivas Nacionales, por los cauces que ellos creen más convenientes.

— Promoverán y apoyarán todo tipo de debates sobre este tema en las instituciones (Diputación, Cortes Castilla-La Mancha, etc.), para su pronunciamiento.

— Por otro lado, la coordinadora de alcaldes seguirá enviando comunicados a los ayuntamientos de la provincia para el pronunciamiento de los Plenos; apoyará todo tipo de actuaciones informativas que se lleven a cabo por los pueblos. Aparte de esto, todo lo que acuerden en sus futuras reuniones.

— Por último, la coordinadora de vecinos solicitará una entrevista con J. Bono, enviando comunicados a los medios de difusión, planteará una red de formación basada en la publicación de un boletín y la creación de equipos de información que recorrerán la provincia charlando sobre el tema. Se pondrá en contacto con la Diputación Provincial y coordinará la recogida de firmas así como actuaciones puntuales que se deriven de sus futuras reuniones.

3. Redactar este comunicado y enviarlo a todos los interesados: Ayuntamientos, Partidos Políticos, Sindicatos, medios de comunicación, etc.»

«P.D. Se recuerda que están tenidas abiertas en la Delegación Provincial (oficina de Cifuentes) y en la Caja de Zaragoza, Aragón y Rioja (oficina de Brihuega) donde se pueden ingresar las aportaciones para cubrir el gasto que todo esto conlleva».

Dr. Vicente Marqueta Roy

■ ENDOCRINOLOGIA Y NUTRICION (DIABETES, OBESIDAD, TIROIDES, ETC.)
CONSULTA, previa petición de hora, al teléfono 22 59 70
Dr. Mayoral, 8 - 2.º — GUADALAJARA

Pequeña historia de nuestra Semana Santa

Molina

Reunión para la promoción de las cooperativas en el sector cerealista

(Viene de pág. primera)

varon la iniciativa al traste. O se liberaba a un reo cuya condena espiraba en unos días, o si no, a otro que habiendo cumplido su periodo de reclusión, tenía que esperar hasta la noche del miércoles para alcanzar definitivamente su libertad. Esta postura decepcionó a los cofrades y motivó su disolución.

★ COFRADIA «IN MEMORIAN»

A las ocho y media de la tarde del jueves saldrá de la parroquia de San Nicolás, la imagen Nuestro Padre Jesús de Nazareno, cuya cofradía viste hábito morado con círculo amarillo.

La hermandad fue fundada en 1946 por Pedro Sanz Vázquez, en memoria de su madre Luisa Vázquez. En abril de 1946 el citado médico congregó a cerca de 1.000 probables cofrades en el Cine Moderno, de nuestra capital, para explicar su propósito, al parecer fue un auténtico éxito de afiliación. Como Hermano Mayor fue nombrado el cardenal Enrique Plá y Deniel, constituyéndose la Cofradía como filial de la de Jesús de Medinaceli, en Madrid.

El año pasado, para dar mayor realce al desfile, participaron cerca de medio centenar de miembros de la cofradía de «Ntra. Sra. de la Soledad».

★ RESCATAR «PASOS»

A las once de la noche, de la Parroquia de Santiago Apóstol

partirá el desfile de la «Cofradía de Nuestro Padre Jesús de la Pasión», fundada en 1945, por el párroco Teodoro del Amo, quien gestionó, a través de colecta popular, la adquisición de dos imágenes talladas. La primera es una talla de Cristo con la Cruz auestas, perteneciente a las expertas manos de Higuerras y la segunda, es «La Piedad», obra del taller valenciano de Royo Varasa (1959), completamente maciza y que costó, en aquellos años, unas 60.000 pesetas. Ambas imágenes constituían dos desfiles procesionales hasta 1971, fecha en que dejó de salir en procesión «La Piedad», debido a su notable peso (dos toneladas), a pesar de que por tal motivo, se construyera una plataforma elevadiza para facilitar su salida a la calle. En 1986, tras más de tres lustros, volvió a lucir en la procesión «del Silencio», gracias al esfuerzo y entusiasmo de los cofrades, quienes también sacarán, junto al mencionado Cristo a «La Macarena», que llegará hasta la Prisión Provincial con el hipotético propósito de dar libertad a algún reo. Curiosamente, el año pasado, durante su corta estancia ante la cárcel, no salió nadie por el portón, aunque sí se pudo observar la entrada de una persona ¡Vaya desatino!

El traje que lucirá mañana esta cofradía será de túnica morada y capirote blanco, sustituyéndose éste por el negro en la procesión del viernes, con los pasos de «La Piedad» y «La Macarena», que volverá a salir ese día.

La cofradía es fiel de la de Jesús del Gran Poder, de Sevilla, y tiene como Hermano Mayor a la Cruz Roja.

★ COSTALEROS PARA UN CRISTO

A las doce de la mañana del viernes, partirá de la Parroquia de San Ginés, el famoso Cristo Crucificado de la «Hermandad del Santísimo Cristo del Amor y de la Paz», que será, probablemente, portado por un colectivo de jóvenes. La talla es obra de Granda y es réplica del famoso Cristo de Benalaque.

La Hermandad fue fundada a principios de la década de los 60 por el párroco Julián García García, siendo la más joven de las seis. Se pretendió hacer ejercicio piadoso con la procesión, de forma que durase su recorrido desde el mediodía hasta las tres de la tarde, propósito que fue inviable. Los cofrades visten túnica blanca y capirote rojo.

★ UNA COFRADIA CON MUCHA SOLERA

La «magna» procesión del Silencio, que el año pasado adoleció de falta de organización y orden cronológico en «los pasos», estará protagonizada por las ya citadas cofradías y por la de «Ntra. Sra. de la Soledad», «Caballeros Cruzados del Santo Sepulcro» y «Ntra. Sra. de los Dolores».

La primera es la más antigua y fue fundada el 7 de octubre de 1469 para socorrer a sus miembros. La cofradía cuenta con cerca de 250 hermanos, aunque ha tenido notable vaivenes. Sirva de ejemplo que tras la Guerra de la Independencia quedaron 20, y tras la Guerra Civil, tan sólo 37.

El uniforme, estrenado en 1954, se compone de hábito morado, con capa de raso negro, capirote morado y escapulario.

La imagen de la Virgen es obra de José Martínez Andes, realizada en 1941, sustituyendo a la desaparecida en 1936, que había creado Juan Medina, en el año 1474.

La carroza, sobre la que luce la imagen, costó unas 260.000 pesetas, siendo de madera tallada y contandó con oro en algunas de sus partes.

También desfilará la «Hermandad de Caballeros Cruzados del Santo Sepulcro» fundada en el año 1951.

La talla del Cristo Yacente se debe a las manos de Cruz Solís, que fuera catedrático de Bellas Artes en Madrid, y fue esculpida en la Iglesia de San Ginés, costando alrededor de 10.000 pesetas.

La última cofradía que configura nuestra Semana Santa es la de «Ntra. Sra. de los Dolores», que fue fundada en 1949, aunque la rama de hombres probablemente data del siglo XVI.

El manto que luce la Virgen fue realizado en Santa Rufina (Madrid) y costo unas 300.000 pesetas.

La cofradía viste hábito blanco y capirote negro.

F. CHAPULI

Viacrucis, «apaleos» y «quemasa» en la provincia

Sigüenza y Hiendelaencina: La Pasión escenificada

La Semana Santa de nuestra provincia no sólo se centra en la capital. Cientos de pueblos celebran las tradicionales «quemasa» y «apaleos» de Judas, como en Escariche, Ribas de Saelices o Valverde de los Arroyos. También las «procesiones del Encuentro» tienen un énfasis especial en muchas localidades.

Es muy meritorio e interesante el Vía Crucis escenificado que se realiza en Hiendelaencina, a partir de las doce del mediodía del Viernes Santo. Una tradición que se inició en 1972, cuando el sacerdote Bienvenido Larriba organizó un Belén Viviente, en colaboración con Abelardo Gismera y María Teresa Gómez, junto a un plantel de Extensión Agraria. Tras el éxito de Navidad llevó la Pasión Viviente, que es ahora dirigida por el cura del pueblo José María Asenjo, quien, en 1979, incorporó muchos elementos para que la Pasión Viviente tomara el cariz interpretativo que ahora tiene.

Desde su creación, hace dieciséis años, han encarnado cincuenta personas el papel de Jesucristo. Actualmente lo realiza Arsenio Salvador, un joven madrileño con raíces en este pueblo de filones de plata.

Configuran la Pasión cerca de ochenta personajes, con acertadas localizaciones e interpretaciones.

★ SIGÜENZA ESTRENA «AUTO DE LA PASION»

También este año Sigüenza contará con el «Auto de la Pa-

sión», original de Francisco Viquerizo. La composición está escrita en verso alejandrino y cuenta con una escenografía acertada. El citado «auto» se iniciará el sábado, a las seis de la tarde, en el Parque Virgen de la Salud con el cuadro «La Oración», para seguir las distintas localizaciones por la calle de Valencia y sus aledaños, «la casa del Angel», y «el epílogo», en el interior de la iglesia de Santa María.

En el reparto intervendrán 64 personajes, bajo la dirección de Elena López, Montse Sopena y Belén Ranz y la colaboración de más de 200 personas, entre las que se encuentra el párroco de Santa María, Daniel Sánchez Dominguez.

También en Sigüenza destaca la toma «militar» del paso del Cristo Yacente, el viernes, o la conocida «Torreznera», el domingo de Pascua.

En Atienza tiene especial interés el Santo Entierro, el viernes, con la procesión de los faroles, representándose el último misterio de la Pasión. El domingo, tiene lugar, en la plaza del Mercado, la ceremonia del Encuentro de Jesús Resucitado por los cofrades de la Vera Cruz.

En Almoguera, el viernes, se celebra el Vía Crucis y la bendición del fuego.

El Domingo de Pascua se celebra con «reparto de huevos» y «quemasa», también, en Castilmimbres, Cogolludo, Cifuentes, Mondéjar y Prado Redondos.

F. CHAPULI

¿Conoce Fuentes de la Alcarria?

¡VAYA A VERLO! ES MUY BONITO

dad del Sorbe, de Humanes, con el fin de analizar la repercusión que pudiera tener la puesta en marcha de mini-centrales hidroeléctricas en la zona del Alto Tajo, propuesta como Parque Natural, además de estar considerada como una de las de mayor interés ecológico y natural de la provincia.

El rechazo a este proyecto fue unánime, calificándolo de «barbarie ecológica» no sólo por su repercusión medio-ambiental, sino porque la conservación de un paraje de extremada belleza está muy por encima de consideraciones económicas, hoy por hoy, totalmente aplicables, por parte de la Administración a otras zonas de España de escaso valor natural.

Por otro lado, mostraron su apoyo total a los acuerdos que previamente adoptaron, a este respecto, la Sociedad de Pescadores de Humanes, Sociedad de Cazadores y Pescadores, Sociedad de Henares y diversos grupos ecologistas como AEMS, Acción Verde y DALMA, a la vez que acordaron asistir a las entrevistas convocadas con el delegado de Agricultura y el gobernador civil, reuniones que están consideradas como el inicio de una serie de reivindicaciones ante las administraciones públicas, a las que seguirán nuevos contactos con Ayuntamientos y grupos políticos en busca del apoyo necesario para rechazar este nuevo plan, así como el hacer partícipe a la ciudadanía en las diferentes medidas que, conjuntamente, se vayan a adoptar.

LA DEMOCRACIA CRISTIANA OPINA QUE EL ALTO TAJO DEBE SER UN ESPACIO NATURAL PROTEGIDO

Según un comunicado emitido por la «Democracia Cristiana» de Guadalajara —antiguo PDP— el Alto Tajo, «dado su gran interés ecológico, debe ser un espacio natural protegido. El equilibrio ecológico y paisajístico —prosigue el comunicado— de dicha zona, sufriría daño irreversible de prosperar la idea de construir presas y embalses sobre varios kilómetros del cauce del río».

Milagros AGUSTIN

IMPRESA DE MINGO

— TELEFONO 21 16 41 —

Convertimos a Video sus películas familiares, diapositivas, fotos, 8 mm., Super 8, 9'5 mm. y 16 mm.

Duplicados:

- VHS
- BETA
- VHS.
- U-MATIC
- V-2000
- Video 8

FOTO *Imagen*

Reportajes familiares Grabaciones industriales

Calle Mayor, 30 Tel. 21 53 70 Guadalajara

LA SOCIEDAD DE PESCADORES «RIO GALLO», EN CONTRA DE LAS CENTRALES HIDROELECTRICAS DEL ALTO TAJO

El pasado miércoles, la Junta Directiva de la Sociedad de Pescadores «Río Gallo», mantuvo una reunión, a la que también asistió el presidente de la Socie-

Breves

● MISA DESDE LA CATEDRAL DE SIGÜENZA

En el espacio «La Hora del Señor», de TVE, en el que se incluye la retransmisión de la Santa Misa de cada domingo, se ofreció la oficiada, en la solemnidad del Domingo de Ramos, desde la catedral de Sigüenza.

Concelebró el prelado de la Diócesis, Dr. Plá y Gandía, con varios sacerdotes, actuando la schola cantorum del Seminario Menor Diocesano, que interpretó la misa Te Deum Laudamus, de Perossi, bajo la dirección de D. Emilio Esteban, actuando como organista Saturnino Marfil.

Las cámaras ofrecieron panorámicas de Sigüenza y abundantes planos interiores y exteriores de la catedral, con especial atención en el sepulcro de Don Martín Vázquez de Arce, una de las más bellas estatuas yacentes del mundo.

● 50 MILLONES DE PESETAS PARA DIVERSAS OBRAS EN TERZAGA

El Consejo de Gobierno de Castilla-La Mancha, aprobó, en el curso de la reunión que celebró en la tarde del jueves, en el Palacio de Fuensalida, un gasto de 56,6 millones de pesetas para financiar diversas obras en caminos y desagües en la zona de Terzaga, en la provincia de Guadalajara.

● 46 ESTUDIANTES DE ROANNE EN GUADALAJARA

Hoy, miércoles, día 30, llegan a Guadalajara los 46 estudiantes de Roanne que participan este año en el intercambio organizado por el Patronato Municipal de Cultura.

Para el día 4 de abril está prevista una recepción oficial en el Ayuntamiento de nuestra ciudad y para el día 6 una excursión a Toledo donde serán recibidos en la sede de la Junta de Comunidades de Castilla-La Mancha.

La visita terminará el próximo día 13 de abril. Los jóvenes de Guadalajara se desplazarán a Roanne del 1 al 15 de julio.

El sábado, día 2, empezará el intercambio deportivo con Roanne con equipos de Baloncesto, Balonmano, Voleibol, Judo y Tenis.

Este intercambio finalizará el próximo día 14 de abril.

Cartelera

COLISEO LUENGO

Miércoles y jueves, «TRES HOMBRES Y UN BEBE».

A partir del viernes, «EL IMPERIO DEL SOL» de Steven Spielberg.

Días 31, 1 y 3, especial, 16,30 horas, «EL LIBRO DE LA SELVA».

CINE IMPERIO

Miércoles a viernes, «SE BUSCA, VIVO O MUERTO».

Sábado a martes, «EL GUERRERO AMERICANO. 2.ª parte».

Días 31, 1 y 3, especial, 17,00 horas, «CORTOCIRCUITO».

CINE MODERNO

Miércoles a viernes, «CUENTOS ASOMBROSOS» de Steven Spielberg.

Sábado a martes, «QUERIDO DETECTIVE».

● INAUGURACION DEL NUEVO EDIFICIO MUNICIPAL DE MALAGA DEL FRESNO

El domingo se procedió a la inauguración del nuevo edificio de la Casa Consistorial de la localidad de Málaga del Fresno, construido con aportación económica de la Diputación Provincial. La jornada inaugural comenzó con una exhibición de ciclismo de acrobacias a cargo del equipo Taravilla, seguida por el traslado del Santo a la iglesia y una misa en la que participó el orfeón «Santa Teresa», que luego ofreció un concierto. Ya por la tarde, se procedió a inaugurar el Ayuntamiento y se invitó a un vino español.

● DESFILE DE MODELOS ORGANIZADO POR LA SER

Radio SER Guadalajara organizó el pasado sábado un pase de modelos en el que estudiantes de la Escuela de Modelos de Madrid presentaron el estilo que regirá la temporada primavera-verano. Colaboraron en dicho acto 35 establecimientos, principalmente de moda, así como la Junta de Comunidades de Castilla-La Mancha y la Diputación Provincial. La jornada, que registró gran afluencia de público, tuvo su colofón en la actuación de Paco Clavel.

SUCESOS

UN PASTOR Y SUS OVEJAS, ATROPELLADOS POR EL TREN

Dos personas y quince ovejas resultaron muertas al ser arrolladas por un tren el pasado día 27. El primer accidente se produjo a las 11,30 horas, en el kilómetro 111'700 de la vía férrea Madrid-Barcelona, falleciendo en el mismo el pastor Félix Gómez Hernando y las ovejas que cuidaba.

El segundo suceso ocurrió cuando Isidoro Fuertes Vega, de 71 años y residente en Guadalajara, se arrojó a las 12,25 horas a la vía del tren al paso del Rápido Zaragoza-Madrid a pocos metros de la estación de Guadalajara.

ATROPELLADO Y MUERTO

Por otra parte, el lunes 28, a las 21,50 horas, en el kilómetro 41,200 de la N-II (a la altura de Azuqueca), el Seat Ibiza con matrícula GU-8808-C, conducido por José María Basanta Reyes, de 36 años, atropelló al peatón británico Richard Alce Wood, de 25 años, que resultó muerto, al irrumpir éste en la calzada.

NECROLOGICA

D.ª MARIA TERESA GARCIA RODRIGUEZ

—En Guatemala dejó de existir el día 16 del actual, doña María Teresa García Rodríguez, víctima de cruel enfermedad sobrellevada con verdadera resignación cristiana.

Su esposo, don Héctor Goicolea Villacorta, sus hijos, hijos políticos, nietos, sobrinos, sus hermanas, hermanos políticos, sus tíos, D. Evaristo Fuertes Machín, doña Petra y doña Trinidad Rodríguez Muñoz y demás familiares, participan tan dolorosa pérdida y ruegan una oración por su alma.

Se piden soluciones para paliar el calor asfixiante de la estación de autobuses

(Viene de la pág. primera) y el 71 por 100 insatisfecho. Las causas de la insatisfacción eran las siguientes: retrasos (79), aglomeraciones (56), pocas líneas (58) y pocas paradas (20).

Los grupos que apoyaron la subida significaron que al mantener los precios a los jubilados o el bono-bús, se favorecía al habitual usuario del autobús. Más de tres millones de viajeros han utilizado los autobuses en el pasado ejercicio.

Otros temas de interés tratados en el pleno son los siguientes:

● Todos los grupos políticos suscribieron una moción contra la posible instalación de un cementerio nuclear en Trillo, trasladando el acuerdo al Ministerio de Industria. No prosperó una condena al gobernador civil, propuesta por el CDS, por la actuación de la Fuerza Pública que calificó de «indiscriminada» por la carga que realizó en Trillo.

● Se cederá al Obispado una parcela en el polígono del Balconcillo —cerca del nuevo edificio de la Administración del Estado— para la construcción de una iglesia. Hasta ahora se utiliza en el barrio para el culto los bajos de una casa.

● Con la abstención del PSOE, alegando que ya se había realizado la petición, se aprobaron mociones de AP e IU pidiendo soluciones de urgencia a la Junta de Comunidades para paliar el calor asfixiante que se produce en la estación de autobuses durante el verano donde se han registrado temperaturas superiores a los cincuenta grados. El problema radica en la construcción de vidrio de la cúpula que actúa de condensador de calor. La estación fue construida por la Junta con un proyecto del Ministerio de Obras Públicas que, por lo visto, es una verdadera desdicha.

● El dinero que finalmente no se utilizará en realizar la auditoría que proponía el CDS para el Ayuntamiento (3.300.000 pesetas), se destinará a arreglos en viviendas de la llamada «Operación Alamin», según moción de AP aprobada por unanimidad.

● A propuesta de IU, se

aprobó que todos los concejales «liberados» que perciban además otro salario por actividades fuera del Ayuntamiento, se sometieran a este Pleno para que él, en su caso compatibilice o no ambas ocupaciones, conforme a las leyes vigentes.

En el debate de esta moción, la portavoz de IU se mostró favorable de que un concejal «liberado» en el Ayuntamiento no tuviese otra ocupación remunerada fuera de él, como ocurre actualmente en algunos casos.

● Se derrotó otra moción de IU en la que se pedía que se suprimieran todos los pases de favor que da el Ayuntamiento para asistir a sus actos. El alcalde dijo que tan sólo se mandaban un par de entradas a los concejales y que «la propuesta de IU da la falsa impresión de que aquí se abren dos taquillas una para el ciudadano normal y otra para los parientes y amigos».

S. B.

VII Feria Regional Apícola de Castilla-La Mancha

7 al 10 de Abril de 1988

Pastrana-Guadalajara

- EXPOSICION DE MATERIAL Y PRODUCTOS APICOLAS NACIONALES Y EXTRANJEROS.
- DEMOSTRACION DE NOVEDADES TECNICAS.
- CICLO DE CONFERENCIAS.
- DIVERSOS CONCURSOS.

PASTRANA, tu cita con la apicultura.

BURBUJAS

—En el Congreso Provincial de AP ya se sabe que habrá, cuando menos, una lista para el control de los órganos de gobierno: la que encabezará José Ruiz, que ha decidido dar el paso al frente. Hay que suponer que la otra tenga como encabezador a Paco Tomey. Todo esto, si antes no hay pacto, consenso de programas y acuerdo de reparto. Que pudiera ser.

—Concejales de ida y vuelta o «tres corazones con freno y marcha atrás». Una cosa es lo que se piensa y hasta lo que se desea y otra el «seguir saliendo en la foto».

—Este año, como no hubo esfuerzo empresarial taurino en la Feria Chica, se va a dar una compensación el Domingo de Resurrección, que viene a ser como una carta de buena voluntad desde ahora hasta las Ferias. Hay torero casi de la tierra de por medio, es la primera, estamos a principio de mes y cabe pensar en una aceptable asistencia. Eso, en buena lógica. Después...

—El PSOE le «ha tirado los tejos» del pacto para gobernar, a medias, en el Ayuntamiento, al CDS. Los de Suárez han aplazado la respuesta hasta que el PSOE se aclare. «Haced primero el Congreso; asegurar que van a salir 10 concejales bien avenidos y luego hablaremos».

—El desfile de modelos que se organizó el sábado en el paseo de Fernández Iparraquirre tuvo un epílogo para no enseñar. Algunos expositores no recogieron su stand y así tuvimos hasta el lunes urinarios en la vía pública y basura por doquier.

CONCILIABULO