

FINCAS Y TERRENOS  
SOLARES VIVIENDAS INDUSTRIAS  
PARCELAS  
RUSTICAS Y URBANAS

**AGENCIA**  
INMOBILIARIA

Cmo Franco n.º 10-2  
GUADALAJARA

# FLORES y ABEJAS

SEMENARIO DE INFORMACION DE LA PROVINCIA DE GUADALAJARA  
DECANO DE LA PRENSA PROVINCIAL 24 de JUNIO de 1969 II EPOCA — AÑO LIII — Núm. 2.752  
PRECIO DEL EJEMPLAR: 2 PTAS. — Se publica los martes — Depósito Legal: GU-21 — AÑO 1958

No confie sus ojos y oídos a cualquiera.  
Consulte

**optica muñoz**

Miguel de Fluiters 19, Guadalajara  
Lucas del Campo 4, Alcalá de Henares

Director: Salvador Toquero Cortés — Propietario: José González Bermejo — Redacción, Administración y domicilio de la Empresa periodística: Francisco Cuesta, 3, 2ª-Tel. 211567

## ENTREGA DE DIPLOMAS DEL PRIMER CURSO SUPERIOR DE COOPERACION EN GUADALAJARA

Tuvo lugar en la Casa Sindical el pasado jueves

El pasado jueves, y en el salón de juntas de la Casa Sindical tuvo lugar la entrega de diplomas correspondientes al I Curso Superior de Formación Cooperativa, que organizado por la Obra Sindical Cooperación, se ha realizado con el patrocinio del Patronato del Fondo Nacional de Protección al Trabajo.

El administrador nacional de la Obra, don Ramón Hermida, entregó veinte diplomas, a los señores Sánchez Gasco, Sánchez López, Rodríguez Ayuso, Toquero Cortés, González Bermejo, Asensio Enciso, Aguado Ortiz, Solano Ramírez, García González, Aguado Fernández, García León, Lozano Marco, Vicente Parra, González Hita, Pedrero Magro, García Mendez, Gutiérrez Garrido, Sanz Coloma, García Garrido y Martín Martín, quienes a su vez constituyen los equipos que últimamente ha desarrollado cursos locales de divulgación cooperativa en dieciséis pueblos de la provincia.

Seguidamente tuvo lugar un amplio cambio de impresiones sobre el desarrollo de estos cursos, que en estos días han quedado suspendidos, a causa de las tareas de recolección, y que seguirán realizándose en el próximo otoño, hasta llegar al número marcado en el plan provincial de promoción cooperativa.

También se informó sobre el actual movimiento de cooperativas, concesión de préstamos, tramitación de nuevos Estatutos, recientes disposiciones, y gestiones que se llevan a cabo para la creación de nuevas entidades cooperativas.

### Mañana, a las siete de la tarde, bendición del nuevo edificio Colegio Menor Femenino del Sagrado Corazón

### Correrá a cargo del prelado de la Diócesis, doctor Castán Lacoma

Para las siete de la tarde de mañana, miércoles, está previsto el acto de bendición del nuevo edificio destinado a Colegio Menor e Internado, promovido por la Comunidad Religiosa de la Reunión al

Sagrado Corazón de Jesús (Franciscas).

El edificio, enclavado en la plaza de Beladiez, consta de doce plantas y está dotado, dentro de su sentido funcional y moderno, de todas las comodidades, adelantos y sistemas descubiertos para este tipo de inmuebles, y habida cuenta de su destino.

Proyecto y dirección de obra han corrido a cargo del competente y experimentado arquitecto don Antonio Vallejo, que ha sumado con esta nueva realización, un nuevo jalón a su ya dilatada y brillante trayectoria profesional.

El edificio internado será capaz para albergar 120 alumnas, que tendrán en él todo lo necesario para su enseñanza.

Ultimamente simultaneaba su actividad en la Divulgación Agraria con la enseñanza, desempeñando una cátedra en la Escuela Técnica Superior de Ingenieros Agrónomos.

Es Comendador de la Orden del Mérito Agrícola y Caballero de la Orden de Cisneros.

### ULTIMA HORA NOVILLADA EN GUADALAJARA

El próximo día 29, a las seis de la tarde

El próximo domingo, día 29, se celebrará en nuestro coso taurino, una extraordinaria novillada picada, con ganado de don José María Soto de la Fuente, de Sevilla.

Dará comienzo la lidia a las seis de la tarde, actuando co-

mo espadas, los diestros Juan Calero, David Moreno (Morenito de Cáceres) y Marcelino Librero.

Si el tiempo acompaña, cabe esperar una buena tarde de toros.

## Durante las jornadas del sábado y domingo, tendrán lugar los festivales del Teatro Medieval de Hita

Patrocinado por el Ministerio de Información y Turismo, y por el Ayuntamiento de la histórica villa, durante los días 28 y 29 de junio tendrá lugar el VII Festival de Hita, cuya promoción y realización correrá a cargo de Teatros Nacionales y Festivales de España y de la Dirección General de Cultura Popular y Espectáculos.

Como resume Manuel Criado del Val en la presentación del programa de actos, el Teatro Medieval de Hita no es un escenario artificial, sino todo el antiquísimo pueblo de Hita, que fue «castro» ibérico en la prehistoria, «mansión» romana en la calzada de Mérida a Zaragoza, «villa arciprestal» y tesorería de los Reyes de Castilla durante la Edad Media, convertido en un teatro vivo.

En la versión de este año, darán comienzo los actos a las 6,30 de la tarde del día 28, con los Bohordos (juegos caballerescos medievales), Competición sobre sortijas y estafermo y Justas a caballo con mazas y lanzas. A las 7,30 habrá asados y comidas en el Cerro de Hita, al que concurrirán Botargas y dulzainas de Ma-

jaelrayo, Retiendas y Beleña.

Acto seguido, a las ocho de la tarde, será puesta en escena «El Corbacho», a cargo de la Compañía de Teatro Medieval, amenizada por el «Atrium Musicae» y Danzas de Alberto Torres. Esta versión de Criado del Val combina y enfrenta «El Corbacho» italiano con sus aires de filosofía trascendente, que esconde bajo un manto hipócrita el escozor de fracasos amorosos muy personales de su autor Bocaccio, con el graciosísimo realismo nacido en la escuela del Buen Amor de Hita, de Alfonso (pasa a la página 9)

A partir de mañana, nuevo horario de trenes entre Madrid y Sigüenza (Información en pág. 9)

### El domingo, día 29, festividad de San Pedro, tendrá lugar en Entrepeñas el "Día del Turista"

Se espera gran animación y concurrencia en torno a las fiestas y pruebas deportivas del Lago de Entrepeñas

Continuando la amplia gama de festejos que han tenido lugar en la comarca de Los Lagos, desde el pasado día 7 del actual, el próximo domingo, festividad de San Pedro, culminarán las pruebas deportivas, con ocasión del «Día del Turista», gracias a las competiciones señaladas en las modalidades de tiro de pichón, motonáutica y motor.

Inicialmente, a las once de la mañana, dará comienzo en las instalaciones de «Las Anclas» la Gran Tirada de Pichón, dotada con 50.000 pesetas en premios y trofeos de plata, entre los que destaca la Copa de Plata del Ministerio de Información y Turismo, y 15.000 pesetas, que se adjudicarán a la escopeta vencedora. La prueba se realizará a la distancia de 24 metros, sobre seis pichones,

y han anunciado su inscripción numerosos aficionados de Madrid y de las sociedades deportivas de nuestra provincia. (pasa a la página 9)

### INAUGURACION EN NUESTRA CIUDAD DEL CONSULADO DE CHILE

El acto tuvo lugar con la presencia del embajador de Chile en España, Sr. Echavarrri (Información en pág. 9)

### DON CESAR FALLOLA GARCIA, NUEVO DELEGADO DEL MINISTERIO DE AGRICULTURA EN NUESTRA PROVINCIA

En el Gobierno Civil se ha recibido una comunicación del excelentísimo señor Subsecretario de Agricultura, en la que se da a conocer a nuestra primera autoridad el nombramiento de don César Fallola García, como delegado del Ministerio de Agricultura en esta provincia, designado para dicho cargo en el último Consejo de Ministros.

El «currículum vitae» del nuevo delegado es el siguiente:

CÉSAR FALLOLA GARCIA, Doctor Ingeniero Agrónomo, nació en Mérida (Badajoz) el 27 de marzo de 1917.

En un principio dedicó su actividad al campo privado, llegando a director de una importante empresa de maquinaria agrícola.

Ingresado en la Administración del Estado, contribuyó a la creación del Servicio de Extensión Agraria como secretario adjunto del mismo y, más tarde, desempeñó la jefatura de la Subsección de Difusión de la Dirección General de Capacitación Agraria.

Ha sido comisionado al extranjero por el Ministerio de Agricultura en diferentes ocasiones, para estudiar problemas relacionados con la mecanización agrícola.



# Carnet de Sociedad

## Petición de mano

Por los señores de Lucas Simón, y para su hermano, don Fernando, ha sido pedida a los señores de López (don Felipe), la mano de su encantadora hija, Monse, cambiándose entre los prometidos valiosos regalos.

La boda se celebrará en fecha próxima.

## Enlace Aguado-Cañeque

El pasado día 19, en la iglesia de Santa Rita de Madrid, tuvo lugar el matrimonial enlace de la encantadora señorita Carmen Cañeque Cubillo, con nuestro buen amigo, don Jesús Aguado González.

Apadrinaron a los contrayentes, doña Milagros González, madre del novio, y don Emilio Cañeque, padre de la novia.

Firmaron el acta matrimonial como testigos, entre otros, don Carmelo Aguado Ortíz, don Fernando Cañeque, don Antonio Vicenti del Amo, don José Luis Aguado González y don Francisco Herrero.

Terminada la ceremonia religiosa, los invitados fueron obsequiados con un lunch, servido en los jardines de la Iglesia.

La feliz pareja, a la que deseamos una eterna luna de miel, salió en viaje nupcial con dirección a diversas capitales del sur de España.

## Natalicios

—En la clínica del doctor Sanz Vázquez ha dado a luz felizmente un hermoso niño, primero de sus hijos, al que le ha sido impuesto el nombre de José Manuel, la encantadora esposa de don Manuel Calvo García, de soltera María de los Angeles García Prieto.

Por tan grato acontecimiento familiar reciban nuestra más cordial

enhorabuena sus padres y abuelos, señores de Calvo (don Víctor) y de García (don Fausto).

—En la clínica del Dr. Sanz Varquez, y asistida por el Dr. García Carrasco, ha dado a luz con toda felicidad un niño, segundo de su matrimonio, la esposa de don Fernando Domínguez García de Paredes, de soltera María Antonia Velasco Bernal.

Al recién nacido le han sido impuestos los nombres de Diego Antonio. Nuestra más cordial enhorabuena a los padres y abuelos, en especial a los señores de Velasco Bueno (don José Antonio).

—En Madrid, ha dado a luz un niño, la esposa de nuestro buen amigo don Fernando Quemada Rubio. Nuestra más cordial enhorabuena por tan grato acontecimiento familiar.

## Notas

El Delegado Provincial de la Compañía Telefónica Nacional de España, don Amadeo de Fé Caballero, nos ruega, ante la imposibilidad de hacerlo personalmente como fuera su deseo, hagamos constar su agradecimiento a todas aquellas personas que se han interesado por él, con motivo del accidente de automóvil que sufrió el pasado día 14 del actual, del cual se encuentra en estado satisfactorio.

—Viajan por distintas capitales europeas, los señores de Solano Antelo (don Felipe), acompañados de su hijo Gonzalo.

—Se encuentra en plena convalecencia, después de la delicada intervención quirúrgica que le fue practicada, la esposa de nuestro buen amigo, el presidente de la Cámara de Comercio e Industria, don Vicente Plaza Aguado, de soltera Maribel Barrón Medrano, cosa que celebramos muy de veras.

## Misacantano

—Mañana, miércoles, en la parroquia de San Nicolás, a las seis de la tarde, celebrará su primera misa el joven sacerdote y paisano nuestro don Enrique Brovia Medel, al que deseamos toda clase de aciertos en su labor pastoral.

Por tan grato acontecimiento espiritual felicitamos a sus padres, don Enrique y doña María.

Por tan fausto motivo se encuentran en nuestra ciudad, procedentes de Barcelona, sus tíos, los señores de Medel Calvo (don Isidro).

## TEMAS SERRANOS

# LOS CARBONEROS MOLINESES

Por José SANZ y DIAZ

La serranía molinesa es rica en pinares y en toda clase de arbolado silvestre, como los carrascales de Pinilla, los robledales de sus sexmas, junto con los chaparrales de alguna comarca y los montes forestales de Orea, Checa, Peralejos de las Truchas, Poveda, Peñalén y Taravilla, por no citar más que algunos pueblos, sin olvidar los sabinares de Traid. Pues bien, las gentes que pueblan su territorio son diestras en la corta y labra de la madera, lo mismo que en la fabricación del carbón vegetal. No sólo en la región propia, sino que periódicamente emigran, precisamente al llegar los meses invernales en que toda labor agrícola es imposible en aquellas tierras frías del antiguo Señorío de Molina, de antemano contratados por la fama de su maestría, hacia las vertientes del Pirineo y otras regiones montañosas, donde desde hace casi un siglo ejercen su oficio a la perfección.

En los meses muertos para la agricultura, los vigorosos carboneros molineses que poseen en sus pueblos de origen tierras abundantes y un buen pasar, emigran de los mismos de temporada y se dedican por contrata —rara vez a jornal— a la fabricación de carbón. Este carbón vegetal se logra con troncos y ramas de encina y carrasca principalmente, aunque también se fabrica con robles, quejidos y chaparros. Los carboneros empiezan por construir sus chozas de ramaje y tierra, por grupos, formando una especie de campamento selvático o "habitat" provisional. Tienen su jefe o maestro gremial, al que todos obedecen típicamente, lo mismo en lo privado que en lo laboral. De su gestión directiva y técnica depende en gran parte el buen resultado económico de la temporada. Comunalmente hacen los trabajos y se reparten equitativamente las ganancias luego, en proporción previamente acordada, con arreglo a costumbre, fuente del derecho.

Cortados, incluso arrancados, porque las cepas de los grandes cupulíferos dan el mejor carbón, los recios troncos abatidos y hechos trozos, de una determinada dimensión, al llegar el mes de marzo estas cambras de leña, entran en el periodo de su cocción o fabricación.

El uso del carbón vegetal es muy antiguo, pues cabe suponer que los hombres del cuaternario

prehistórico notarían que con más facilidad prendía el fuego con la leña medio carbonizada que quedaba de las hogueras del día o de la noche anterior, al encenderlas de nuevo para preparar la comida o preservarse del frío en el periodo glacial, observando que la combustión de esos trozos casi quemada producían más calor que la madera intacta. Así que desde tiempo inmemorial se viene empleando el sistema de carbonizar los árboles de madera dura, puesto que los blandos no sirven para hacer carbón aceptable.

Los carboneros molineses buscan un lugar llano y abrigado del viento, donde establecer sus hornos o "moncayos", especie de pirámide redonda de leña, dejando un hueco vertical en el centro, que hace de chimenea, una especie de hogar —ya preparado con leña seca y teas— en medio de un tunecillo horizontal a ras del suelo, por donde se aviva el fuego cuando conviene, con respiraderos a determinadas alturas del cono. Se construye el moncayo hincando un palo gordo en el suelo, y alrededor del mismo se van colocando capas verticales, ligeramente inclinadas, de leños hasta alcanzar el diámetro y la altura deseada. Entonces se cubre el montón con una capa de ramaje, hojas y tierra de unos diez a quince centímetros; bien regada y apisonada. Luego se quita el palo central y se prende fuego a la leña amontonada en forma de moncayo por el túnel de referencia, avivando al principio la lumbrera con tamaras secas y cándalos resinosos para que salgan los vapores por la chimenea o conducto vertical, empezando así una metódica combustión, que se regula con los respiraderos, reforzando la capa de tierra. Cuando la cocción, que no quema, se ha realizado a juicio de los prácticos, cosa que

saben por el color y gamas del humo, se tapan las chimeneas, el túnel y los respiraderos con barro, cesando inmediatamente el moncayo de arder. Se le deja enfriar y luego se procede a extraer los leños carbonizados, negros, enteros, brillantes, que en seras son vendidos en la ciudad.

Cada moncayo tarda varios días y noches en carbonizarse, precisa una vigilancia rigurosa para que no se queme, requiriendo una práctica o maestría especialísima, que los carboneros de la serranía molinesa poseen en forma perfecta, como saben muy bien cuantos les conocen en las faldas del Pirineo catalán y aragonés.

JOSE SANZ Y DIAZ

## Gobierno Civil

### De interés para los alcaldes

En el Boletín Oficial de la provincia número 63, de fecha de mayo último se publicaba la siguiente circular de este Centro.

«Ante la posibilidad de que se produzcan accidentes y de ellos se deriven responsabilidades de diversa índole, recuerdo a los Alcaldes de los Ayuntamientos de esta provincia la necesidad de que exijan, cuando se les formulen solicitudes de licencia de obra, los requisitos prevenidos por las Disposiciones vigentes y las Ordenanzas para la iniciación de las mismas».

Lo que se publica en este periódico para conocimiento general.

Guadalajara 18 de junio de 1969.  
El Gobernador Civil, Luis Ibarra Landete.

## FRIGORIFICOS

### DEL FUTURO TENDRAN

PS. 215



EVAPORACION AUTOMATICA

CONGELACION ACELERADA

AISLAMIENTO ISOESTERATO



YA LO TIENE en sus modelos

FUTURA desde 9.676,-

MAGNUM hasta 28.853,-

Electrodomesticos

MINGO

Plaza José Antonio, 5  
GUADALAJARA

CONCESIONARIO ODAG

†

**D.ª Josefa Larrea San Miguel**  
SU ESPOSO

**D. Mateo Sabino Valero**  
Y SU MADRE

**D.ª Plácida San Miguel Pina**

Descansaron en el Señor, habiendo recibido los Santos Sacramentos, en

**27 de junio de 1964**  
**27 de marzo de 1938 y**  
**28 de diciembre de 1924**  
**respectivamente.**

Su familia ruega una oración por sus almas.

# CREDITO AGRICOLA AUTOMATICO

- Para recolección de cosecha, sin fiadores ni trámites.
- Hasta CIEN MIL pesetas, para clientes de esta caja que tengan libreta o cuenta corriente en alguna de nuestras 450 oficinas.
- Informes, en la



CAJA DE AHORROS Y MONTE DE PIEDAD DE ZARAGOZA, ARAGÓN Y RIOJA



# hace 40 años.

Ofrecemos a nuestros lectores a continuación un extracto de la información contenida en el número 1812 de "FLORES y ABEJAS", correspondiente al domingo, 23 de junio de 1929:

## CONCURSO DE TIRO

El domingo anterior, con bastante animación, se había celebrado un concurso de tiro, organizado por la Comandancia General de Somatenes de la 5.ª Región. Amenizó el acto la Banda de Música provincial y asistieron las autoridades, distinguidas señoras y señoritas y numeroso público. También honró el concurso con su presencia S. A. el infante don José Eugenio.

He aquí los ganadores del concurso:

**Tirada de honor.**—Don Félix Alvira, don Manuel Chavarri y don Antonio Rojas.

**Tirada de fusil.**—Don Miguel Ramírez, don Manuel Chavarri, don Félix Alvira, don Javier Muñoz de Baena, don Teodoro Parada, señor vizconde de Santo Domingo, don Antonio Rojas, don Jaime Turtós, don Claudio Viejo y don Agustín Fernández.

**GAFAS GRADUADAS**  
por óptico especialista  
**LUXONIA**  
PRECISION - \* - RAPIDEZ  
Generalísimo, 7. Guadalajara

**SOLAR**  
para 120 viviendas  
y garage  
Zona residencial ciudad  
Juan Becerril Solano  
Generalísimo Franco, 10  
GUADALAJARA

**Por 50.000 pesetas**

**DE ENTRADA**

adquiera su piso, llave en mano,  
en Edificaciones Menizales, S. A.

(A 100 metros del Palacio del Infantado)

**Facilidades hasta 14 años**

- Portal de mármol.
- Baño completo y aseo.
- Terrazo.
- Armarios empotrados.
- Calefacción.
- Cocina y calentador de gas.
- Ascensor.
- Muebles metálicos modernos.

Una inversión de revalorización inmediata

Extraordinaria planta de oficinas

Informes y contratos: JUAN BECERRIL SOLANO, Agente de la Propiedad Inmobiliaria, Generalísimo Franco, 10 Guadalajara.

NOTA: Visite las viviendas, incluso sábados tarde y domingos hasta la 1'30.

**Tirada de pistola.**—Don Félix Alvira, don Jaime Turtós, don Miguel Ramírez, don Anselmo Alsanza, don Antonio Rojas, don Manuel Chavarri y don Esteban Boglio.

**Tirada de consolación.**—Don Francisco Esteve y don Primitivo Domínguez.

Además obtuvieron también medallas y diplomas don Tomás Fernández, don Javier M. de Baena y Sevilla, don Félix Manzano, don José María Revuelta, don Mariano Millana, don Luciano Escolar, don Angel Bermejo, don Pablo Recio, don Julián Ures, don José González, don Celestino Batanero, don Jaime Hereu, don Bartolomé Palomares, don Celedonio Sanz, don Valentín González, don Antonio Lozano, don Alejandro Vesperinas, don Hermenegildo García, don Guillermo Cardenal, don Gerardo García, don Santiago Aguilar, don Carmelo Martínez, don Feliciano Román, don Rogelio Sánchez y don Marcelino Rojo.

## DESDE HUMANES

Debido al entusiasmo de un grupo de jóvenes se formó un cuadro artístico con objeto de dar algunas veladas en el Casino de la localidad. Se iniciaron éstas con la puesta en escena de la comedia de Muñoz Seca «La cartería del muerto» y el sainete del mismo autor «El contrabando».

La representación fue un gran éxito, hasta el punto que la función volvió a repetirse al día siguiente en el teatro-salón de Alfonso López.

Escucharon muchos aplausos las señoritas Paquita Castellet, Natividad López, Carolina Escudero, Amelia García, Paquita Vázquez y Anita Lage, y los actores Adolfo F. Babarro, Santiago Escudero, José García, Angel Lage, Alejo Bravo, Gonzalo Vázquez y Alfonso López.

## SECCION RELIGIOSA

Se anunciaba para el próximo miércoles, a las nueve de la tarde,

el traslado de la imagen de Nuestra Señora de la Soledad desde su ermita a la parroquia de San Nicolás, donde el viernes comenzará la novena.

Predicará todas las tardes el joven orador sagrado don Salvador Blanes, doctor en Sagrada Teología y capellán de la parroquia de San Sebastián, de Madrid.

## ESPECTACULOS

En el Teatro Casino no había nada, pues estaban efectuando obras de seguridad y colocando el telón metálico, con arreglo a las disposiciones legales.

En el Cinema Ateneo continuábamos con películas, anunciándose para aquella semana «Música celestial», por Lee Moran, Glenn Tryon y Laura La Plante; «Alas del amor», en la que actuaba también Glenn Tryon, acompañado de Patsy Ruth Miller, y, finalmente, «Amantes», en la que intervenían Ramón Navarro y Alice Terry.

## NOTAS Y NOTICIAS

Para asistir al acto de descubrir una lápida en honor del Cardenal Cisneros, marcharán hoy a Tendilla el gobernador civil, señor Cabello Lapietra, el presidente de la Diputación, señor García Atance, y el alcalde accidental, señor Delgado.

—Con motivo de dar dos conferencias en la Academia de Ingenieros, ha permanecido unos días en esta población el comandante del Cuerpo, don Carlos Peláez.

—Ha llegado de Almería la señora de Velasco Vitini, nacida Matilde Ramírez y Ruiz, que con su familia pasará una temporada en esta capital.

—Al general de brigada, don Félix Angosto, coronel que fue de esta Academia de Ingenieros, le ha sido concedida la Gran Cruz de San Hermenegildo.

—El viernes venidero marcharán a Hamburgo, desde donde se dirigirán a Rusia, nuestros estimados amigos don Isidro y don Tomás Taberné.

—El director de la Escuela Normal de Maestros, don Daniel Carretero, ha marchado con su familia a Sigüenza, con objeto de pasar el verano en aquella ciudad.

—El próximo sábado, día de San Pedro, se celebrará, a las siete de la tarde, en la parroquia de Santa María, el matrimonial enlace del distinguido teniente de Ingenieros, don José Quintana, con la encantadora señorita Inés Muñoz de Baena, hija del cajero de esta sucursal del Banco de España, nuestro amigo don Javier.

—Mediante oposición, ha obtenido una plaza de auxiliar de este Ayuntamiento, doña María Luisa Tolosa de Izquierdo.

UNO DE ENTONCES

# ALGO QUE NO ESTA SUFICIENTEMENTE CASTIGADO

Guadalajara, como el resto del país, viene asistiendo a la desagradable y frecuente experiencia de los hurtos de automóviles y motocicletas. Creemos que a nadie alarmamos con esta afirmación que está en el comentario de la calle y en la expresión —naturalmente más violenta que el simple comentario— de los que han padecido directamente las consecuencias de ese fenómeno en expansión.

No es que ocurra todos los días, pero sí de vez en cuando, constituyendo, al cabo de todo un año, una cifra de denuncias considerable.

¿Qué pasa después? Los que se recuperan son hallados en cualquier punto de nuestra geografía nacional, bastantes veces en lamentables condiciones y, casi siempre, desvalijados en lo que era fácilmente transportable de su interior.

En relación con sus accidentales usuarios, unos caen en manos de la Policía o fuerzas de la Guardia Civil y otros no. Como en los vehículos, hay de todo, aunque es superior la cifra de recuperación de automóviles y motos que la de detención de quienes se los llevaron contra la voluntad de sus dueños.

Y qué les pasa, qué pena les espera a estos accidentales conductores, la mayor parte jóvenes y no siempre de inferior condición social. La legislación vigente tipifica el delito como "hurto de uso", estableciendo penas de multas de 5.000 a 50.000 pesetas o arresto mayor (de 2 a 6 meses). Las multas van desde 10.000 a 100.000 pesetas cuando el vehículo sustraído se utiliza para cometer otro delito.

Ahora bien, como la mayoría de estos delincuentes han de ser declarados insolventes, y muchos carecen todavía de antecedentes penales, ocurre que la multa se queda sin pagar, la indemnización por daños sin recibir por el propietario del vehículo o la compañía aseguradora, y los meses de arresto sin cumplir, por aplicación legal del beneficio de suspensión de condena para los que carecen de antecedentes.

Puede ocurrirles, como máximo, que el juez que sentenció, en periodo de ejecución, lleve adelante la pena de arresto sustitutorio para el impago de la multa. Pero esto, por una serie de razones y circunstancias posibles de índole legal, no siempre ocurre.

Ante tal situación sería bueno plantearse si la legislación que ha de manejar el juzgador es correcta, suficiente y eficaz; si las penas que pueden aplicarse y la normativa complementaria a ellas está sirviendo adecuadamente para acabar con esta verdadera "epidemia" social. Después de todo, vivimos en un estado de Derecho que se perfila día a día con la posibilidad pensante, dialogante y sugerente de quienes, representando a todos los ciudadanos, participan en las altas cámaras y los altos órganos, encargados de auscultar y enmendar la problemática de todo momento. En aras de esa construcción, de ese esquema de legal participación, cabe esperar que cualquier día —cuanto antes mejor— a alguien se le ocurra la feliz idea de que pudiera ser interesante



hablar de este problema y perfilar más los instrumentos y la norma que tienen que reprimirle con corrección y eficacia. Se ve que cuanto hay dispuesto, por el momento, no ha supuesto el remedio apetecido; que hay puntos débiles para llegar a ese escarmiento suficiente y ejemplarizante que todos —pero en especial los que han padecido personalmente el evento— estamos deseando y esperando. Hace falta, en una palabra, y en términos de lenguaje llano y de la calle, "sentar bien la mano"; que la "huella" que deje esa "mano" sea suficiente recordatorio para enmendar conductas de descuidados y ladrones en actividad o en potencia; y que esa "mano" caiga sin cortapisas o excepciones sobre quienes pretenden alterar el orden social con su conducta desalmada.

Las decadencias de los pueblos suelen arrancar de una mal entendida tolerancia o de un en apariencia inofensivo zelamiento de la norma. Y la verdad, los españoles, que tanto sabemos de lo que costó esta paz, este equilibrio y este orden, no estamos dispuestos a ningún tipo de decadencia.

Las decadencias de los pueblos suelen arrancar de una mal entendida tolerancia o de un en apariencia inofensivo zelamiento de la norma. Y la verdad, los españoles, que tanto sabemos de lo que costó esta paz, este equilibrio y este orden, no estamos dispuestos a ningún tipo de decadencia.

SALVADOR TOQUERO

**EDIFICIO «SUR»:** Paseo Fernández Iparraguirre, 17, 19 y 21  
Ultimos pisos todo confort, totalmente terminados

Calefacción y agua caliente central. Parquet. Carpintería de aluminio. Cuarto de baño completo. Idem servicio. Muebles metálicos en cocina. Armarios empotrados. Plaza garage incluida. Idem trastero y tendedero.

¡Exentos de contribución durante veinte años!

ENTRADA, con entrega de llaves: Desde 250.000 pesetas.

Resto: Facilidades, hasta 5 años, a convenir entre las partes.

Información y venta: Juan Becerril Solano, Generalísimo Franco, 10. - Guadalajara



# Cartelera

## COLISEO LUENGO

Los días 24 y 25, otra maravillosa película en technicolor y cinemascopio titulada «COMANDO SECRETO», mil aventuras, y unos formidables episodios en «COMANDO SECRETO», autorizada para mayores de 18 años.

Los días 26 y 27 otra gran película «EL PATRULLERO».

Proximamente el acontecimiento Teatral del año con la compañía titular del Teatro Valle Inclán de Madrid (Torre de Madrid), con la divertida comedia de Alfonso Paso «UN MATRIMONIO MUY, MUY MUY FELIZ», con Sonsoles Benedicto, Enrique Paredes y nada más y nada menos que María José Goyanes y Emilio Gutiérrez Caba.

Autorizada para mayores de 18 años.

## CINE MODERNO

Martes y miércoles, 24 y 25 de junio DOS ULTIMOS DIAS de proyección de la sensacional superproducción española. «LA CELES-

TINA», en technicolor; autorizada para mayores de 18 años, con la más extraordinaria interpretación de Julián Mateos, Elisa Ramirez y Amelia de la Torre.

Una película hecha de verdad y de pasión, porque verdad y pasión es la vida de los protagonistas.

Jueves y viernes, la gran película de espionaje y acción, en cinemascopio y technicolor «OPERACION LADY CHAPLIN».

Difícil conservar la serenidad ante el tremendo «suspense» y la continua emoción de esta película en un marco incomparable de lujo y playas de moda, autorizada para mayores de 18 años.

Sábado, domingo y lunes próximos, continuando su línea de cine de alta calidad, estreno de la colosal superproducción americana «BOINAS VERDES» para mayores de 18 años.

# registro civil

En una semana nacieron 8 niñas y 10 niños; se celebraron cinco enlaces matrimoniales, y fallecieron una mujer y cuatro hombres

## NACIMIENTOS

Día 15.—Pedro Miguel Arenas Blazquez; Jesús Mora Martín; Diego Antonio Domínguez Velasco; José Antonio Barbero Vidal; Beña Ruiz Domínguez.

Día 16.—Pedro Blazquez Blazquez; Miguel Angel Ayuso Ayuso; María Peñahora de las Heras Valladar; María Jesús Rey Palacios.

Día 17.—Delia Marcos Villalba; Ana María Fernández Jiménez.

Día 18.—Julio Ruiz Santos; Cristina Muñoz de Rivas.

Día 19.—Mario Martínez Relajo; Esmeraldo Salgado Anta; María Juana López.

Día 20.—Luis Jesús Flores Guijarro.

Día 21.—María Teresa Sagredo Galán.

## MATRIMONIOS

Día 18.—Salvador Escobar Palomares, de Beas de Segura (Jaén), con Antonia Benito Bris, de Valverde de los Arroyos; Antonio Escobar Palomares, de Beas de Segura (Jaén), con Rosa Gómez, de Guadalajara.

Día 19.—Agustín Recio Gómez, de Huertahernando, con Faustina Roa García, de Villaviciosa de Talavera.

Día 20.—Teofilo Francisco Sánchez de Blázquez, de Chiloeches, con Natividad García Berrojo, de Guadalajara.

Día 21.—Juan Jácome Taravillo, con Julia San José Torres, ambos de Guadalajara.

## DEFUNCIONES

Día 15.—Ernesto del Alamo Antónanzas, de 34 años natural de Madrid.

Día 17.—David Cuerda Márquez, de 62 años, natural de Masegosa (Albacete); Patricio Nieto García, de 82 años, natural de Muduex.

Día 20.—Florencio Sánchez Sanz de 38 años, natural de Tordellego; Angela Esteban Arroyo, de 67 años, natural de Valdesanz.



## Guía del enfermo

### FARMACIA DE GUARDIA

Lunes: Don Abdón Jiménez; Martes: don Juan A. Saenz; Miércoles: don F. Arranz; Jueves: don Arsenio García; Viernes: don Antonio Vicenti; Sábado: doña Esperanza Mayor; Domingo: don Abdón Jiménez.

## Lotería Nacional

Relación de los tres premios mayores del sorteo celebrado el día 17 del actual:

1.º número 67594 premiado con 2.500.000 pesetas.

2.º número 10874 premiado con 1.500.000 pesetas.

3.º número 63979 premiado con 500.000 pesetas.

## Cupón Pro-Ciegos

Los números premiados la pasada semana fueron los siguientes:

Día 16 (lunes), 808.

Día 17 (martes), 000.

Día 18 (miércoles), 698.

Día 19 (jueves), 290.

Día 20 (viernes), 351.

Día 21 (sábado), 280.

## Panadería de guardia

El domingo día 29, corresponde la elaboración y venta de pan del día a los siguientes industriales:

D. Rafael Sanz Ruiz; Arcipreste de Hita, 6.

D. Braulio de la Casa Cabellos; San Roque, 11.

Pantavi, S. L.; Ramón y Cajal, 20. Despachos: Ramón y Cajal, 20; Miguel Fluiters, 18, y Ronda de San Antonio, 23.

## Información meteorológica

Resumen semanal facilitado por la estación meteorológica del Grupo Escolar «Rufino Blanco».

Durante la semana comprendida entre los días 16 al 22 del actual, ambos inclusive, el cielo ha permanecido: semicubierto tres días, cubierto dos y despejado otros dos.

## TEMPERATURAS

Máxima el día 20, con 27,5°.

Mínima el día 17, con 11°.

Dirección del viento dominante en la semana: NOROESTE.

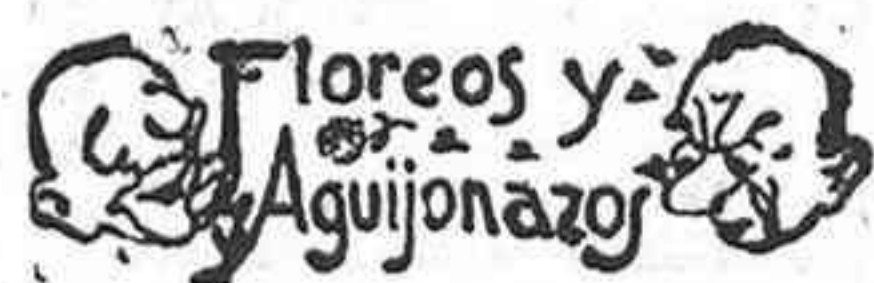

Que el verano empezó ya es un hecho comprobado. El verano, sí, ha llegado; mas sólo en el calendario; porque al fin la primavera llegó nublada a su oaso. ¡Qué fracaso, qué fracaso! ¿No es verdad, amigo Hilario?

Nadie compró trajes frescos a estas alturas, ¡Dios mío!, pero si casi hace frío aunque alguno no lo crea, y es que esas perras borrascas no nos dejan de la mano y, si a esto llaman verano, que venga Dios y lo vea.

A ver si hay formalidad y suben ya las presiones en forma de anticiclones y el celaje se elimina; porque si no, yo barrunto, y no soy ningún bisoño, que va a llegar el otoño sin estrenar la piscina.

Conozco a bastantes damas y también muchos señores que adquirieron bañadores para la actual temporada; y en caso de que no puedan lurrlos en la piscina, los guardan con naftalina y aquí no ha pasado nada.

Yo no sé a qué atribuir este térmico retraso: ¿La "congelación" acaso? ¿O lo del Canal de Suez? ¿O esos pases que a la Luna le dieron los astronautas y, por pitos o por flautas, está enfadada tal vez?

Como esto último sea cierto, no sé la que se prepara cuando le toquen la cara los astronautas en breve. Es fácil que se incomode y se le hinche la nariz y... ¡adiós, verano feliz! ¡Qué pena! ¡"Pa" mí que llueve!

Si Dios no pone su mano esto no se arreglará y el verano no traerá ni calores ni canículas; sólo estará de verano mientras el frío persista, algún pobre pensionista, los demás: ¡Allá películas!

JULIO LUIS CORDAVIAS



## TEMPORADA DE VERANO

Llegó el estío, y con él toda la «serie» de ilusiones más que pensadas durante el año, para llevarlas a realidad en época de vacaciones. Este año, el calor o energía térmica, no está «pegando» como debía hacerlo. Hasta ahora es muy suave. Calor.

## SEÑALES DE TRAFICO

Es necesario que pensemos un poco, sobre el particular, hasta llegar a la conclusión de que las señales de tráfico existentes, son ni más ni menos, que para «hacerlas caso». Basta con que nos fijemos un poquito y... vale. Cruce.

## LA FUENTE DE SAN GINES

La fuente instalada frente a la iglesia de San Ginés siempre fué de nuestro agrado, pese al «parche» que tiene en su zona verde. Lo que de verdad no nos gusta, es el agua que pierde.

## VERBENAS

El bello marco del jardín del Casino, está preparado para iniciar la temporada el próximo día 29. Como es costumbre, en la primera verbenas faltará espacio, pero en las sucesivas sobrára sitio. Tranquilos. Confetti.

## OBRAS

Muchas son las que se van a iniciar en nuestra capital, sobre todo en las distintas calles y plazas. Hasta que empiecen... baches.

## EXAMENES

En estas fechas se piensa, no solamente en preparar las maletas para el veraneo, sino también, en las calificaciones habidas después de los exámenes que viene a ser lo mismo con vistas a septiembre. Mucha suerte a todos.

Felicidades a Juanitas y Juanitos.

Mientras no tengamos helicópteros, siempre resultará difícil aparcar. Stop.

Las piscinas en «funciones».

Hasta otro martes.

DON JOSE

## PERSONA INTRODUCIDA EN LA CONSTRUCCION

para capital y provincia, disponiendo de media jornada, necesita importante revista de la construcción radicada en Bilbao, para la venta en exclusiva de suscripciones:

### EXIGIMOS:

- Dedicación en exclusiva.
- Cultura mínima a nivel de bachiller.
- Coche propio.

### GARANTIZAMOS:

- La exclusiva de venta de suscripciones.
- 10.000 pesetas mensuales y progresivos aumentos rápidamente.

Dirigirse con historial completo a: DON GERMAN TESTA.

Lista de Correos de Guadalajara

## Durante los días 25, 26 27 se celebrará un solemne triduo en honor de Ntra. Señora del Perpetuo Socorro

Todas las tardes, a las siete y media, Triduo y Rosario a la Santísima Virgen, Reina del Cielo, y motetes dedicados a la misma.

Día 27.—A las ocho y media, Misa de Comunión.

A las nueve y media, Función principal.

Día 28.—A las nueve y media de la mañana, Misa de Réquiem por las hermanas difuntas.



## SEGUNDO ANIVERSARIO

Rogad a Dios en caridad por el alma de **DON JOSE SANCHEZ PEREZ**

Que falleció en Guadalajara el día 29 de junio de 1967 A LOS 64 AÑOS DE EDAD

Habiendo recibido los Santos Sacramentos y la bendición de Su Santidad

R. I. P.

Su apenada esposa, D.ª Carmen Aznar; sus hijos, José María, Juan Ignacio, María del Carmen, Joaquín, Leopoldo y Josefina; hermanos, sobrinos y demás familia:

**RUEGAN una oración por su alma.**

La misa que se celebre el sábado, día 28 del actual, a las ocho y media de la mañana, en la iglesia parroquial de Santiago Apóstol, de esta ciudad, será aplicada por el eterno descanso de su alma.



## Cena-homenaje al teniente de la Policía de Tráfico don Antonio Puertas, organizado por el Moto-Club Alcarreño de E. y D.

Con motivo de haber sido destinado a la provincia de Segovia el teniente de la Policía de Tráfico de la Guardia Civil, don Antonio Puertas, el Moto Club Alcarreño de E. y D. ha organizado una cena-homenaje, que se celebrará el día 25 de los corrientes, a las 10,30 de la noche, y a la que pueden sumarse cuantas personas lo deseen, retirando sus tarjetas en el domicilio social del Club, calle Benito Chavarri, núm. 3.

Merecido homenaje este que el Moto Club brinda a quien, día tras día, ha venido colaborando de una manera extraordinaria en el deporte del motor, y muy especialmente en el desarrollo de muchas pruebas, en las que, gracias a su colaboración e interés demostrados por él, han resultado con un gran éxito, consiguiendo la calificación de perfectas en su desarrollo, por los propios participantes.

## Gimkhana y excursión a los lagos el próximo día 29

Organiza el Moto Club Alcarreño de E. y D.

Dentro del programa de actividades que tiene programado para el presente mes, el Centro de Iniciativas y Turismo del Lago de Entrepeñas, el Moto Club Alcarreño celebrará el próximo domingo, día 29 de los corrientes, una Gimkhana para coches y motos en el Hotel «Lan Anclas», a las cinco de la tarde. Tiene como novedad esta Gimkhana que, además de los premios y trofeos, se reserva una clasificación especial, denominada «Trofeo Damas», lo que hace suponer el rápido despertar del bello sexo hacia estas actividades del motor, de una nutrida y bella participación.

Es encomiable esta actividad que viene desarrollando este Moto Club en los distintos pueblos de la pro-



Con un millón y pico de gastos generales

## El Deportivo Guadalajara finaliza la temporada con un déficit de doscientas mil pesetas

### En la reunión de la directiva (día 23) se acordó seguir con los servicios de Pascual

La temporada futbolística ha finalizado, para bien ó para mal. El informador, atando cabos por aquí y por allá, ha conseguido unas cifras oficiosas respecto a la situación económica del club a la hora del cierre de las cuentas al fin de la temporada.

Sorprendentemente, el presupuesto total del Deportivo Guadalajara en esta temporada parece ser que llega al millón doscientas mil pesetas. En esta cantidad van incluidos todos los gastos, primas desplazamientos, comidas, concentraciones, etc. etc.

La cifra de por sí es enorme. Y los recursos con que Guadalajara ha contado siempre para su primer equipo, no han llegado a tal cantidad.

Este año la economía se ha desbordado, quedando como resultado un apreciable déficit que ha sido enjugado, en casi su totalidad, por el animoso presidente, Juan José Laso Rodes. El, y no otro, ha sido quien ha sacado las castañas del fuego, al club.

La verdad, en el capítulo de gastos, creemos que algunos han sido innecesarios, tales como las concentraciones a varios jugadores los sábados por la noche y la obligada comida dominguera antes del partido.

#### MIL DUROS POR DIRECTIVO

Para paliar los números rojos en la contabilidad del club, se piensa obtener algún dinero de las cuotas de los socios en estos meses que median hasta el comienzo de la nueva temporada. También, el acuerdo de poner 5.000 pesetas cada directivo, para acometer los primeros gastos.

No obstante, parece que esta medida no ha caído demasiado bien en algunos directivos, según noticias. «Figurar» cuesta poco, colaborar de manera efectiva, cuesta mucho. En este caso mil duros ó más. Un presidente no puede cargarse todo a sus espaldas (dinero y decisiones propias).

Por cierto, Laso ha pedido colaboración, a los señores Luis Villarino, Paulino Noguerales y Emilio Moratilla, que se integran en la directiva. Bienvenidos.

#### LA JUNTA DE AYER, DIA 23

Sinceramente creemos que hubiera sido más lógico y democrático convocar una Junta General de Socios para exponer los problemas actuales del Club y perfilar unas soluciones adecuadas. Pero la directiva ha resuelto comenzar a resolver las papeletas según su cuenta y riesgo, lo cual no deja de ser loable en especial, si se acierta.

En esta reunión se dilucidaba la cuestión del entrenador. Se barajaban los nombres de Pascual, Marín, Adolfo y Eloy. En las votaciones del conclave deportivista ganó por 10 votos contra 7, Pascual.

Al parecer, y ello nos sorprende, Adolfo no es popular en el seno de la directiva, mientras que en la calle, entre la afición ocurre todo lo contrario. Personalmente

discrepamos con el resultado de la votación. Descartados Marín y Eloy por menos experiencia y otros motivos que no son del caso, quedaba un mano a mano Pascual Adolfo.

Adolfo, a mi entender era el hombre idóneo. Económicamente, hubiera resultado más barato para el club, ya que estoy seguro que Pascual no firmará por menos de las 50.000 pesetas que ha cobrado este año, además de primas dobles, y sueldo del Madrid.

Adolfo, por ser local, se ve más criticado que un entrenador de fuera. Pero esta crítica continua, que en nada merma sus convicciones propias, es un acicate que le estimula hacia una mayor superación, para quedar bien ante sus paisanos. Este desvelo no puede tenerlo jamás el entrenador ó jugador de fuera, que viene a cobrar y a no querer saber nada más. La profesionalización del futbol es así.

Adolfo es un gran preparador físico. Y hoy en día, el futbol se basa en la fuerza física especialmente, complementado con unas dotes técnicas que en muchos casos son accesorias. El futbol fuerza es el futbol de hoy. El carácter de Adolfo, sabemos que es reactivo a sufrir ciertas «influencias» respecto a su labor, y sobre lo cual hemos visto y oído bastante en esta temporada en esos vestuarios de por ahí.

Adolfo, este año como secretario técnico del club, ha servido para atar cabos entre una directiva no muy unida, en la que a veces cada uno hacía la guerra por su cuenta, sin guardar un criterio uniforme. Las ausencias de Laso, por razones de trabajo, originaban disparidad de criterios y de acciones.

El bagaje profesional de Adolfo es positivo y muy aceptable.

Su historial supera al de Pascual, sin duda ni comparación.

Entrenó al Socuélamos, haciéndose cargo del equipo con 4 negativos y dejándolo con 4 positivos. Dirigió al Getafe, que se clasificó mejor que el Guadalajara y ganó en la misma alcarria.

Ascendió al Guadalajara a 3.ª división, y también descendió a nuestro club a 1.ª regional hace dos temporadas, pero debido a la anómala situación, sin precedente, de descender ocho equipos.

Adolfo, lo sé de buena tinta, ha recibido proposiciones de clubs manchegos, que no ha aceptado, y del Getafe y Alcalá, según un servidor ha podido corroborar este pasado domingo.

El y Eloy se prestaron incondicionalmente al club para formar un tamden en una reunión no lejana. En definitiva, en la afición gustaba la idea de Adolfo entrenador del Deportivo, idea que parece haberse malogrado de mo-

(pasa a la página 9)

## COMENTARIOS de VERANO

¿Qué cual es el resultado económico de la temporada? ¿que si habrá recuperado el desembolso quien lo hiciera para que pudiera haber futbol? A usted, a usted, que preguntan y quieren saber, una sola cosa: mientras no le pidan nada; mientras esto marche...

Muchos aficionados se preguntan cuál es la verdadera finalidad de la presente Copa Alcarreña. ¿Hacer cantera? ¿descubrir valores? ¿buscar ingresos para enjugar posibles déficits? Aunque no se nos ha dicho, casi nos atreveríamos a decir que sirve para las tres cosas. Algunos miembros de la cantera podrán perfeccionarse; alguno de los que vienen de fuera puede «caer»; y algo irá a parar a las arcas del Club, habida cuenta de que hay pocos gastos fijos. Si además tenemos en cuenta que sirve para que el aficionado pueda seguir viendo fútbol... pues miel sobre hojuelas; que dicen que es algo muy bueno.

De Cabanillas, tras el Inter, vinieron un par de docenas de aficionados. Ahora, de los buenos. Con que el Deportivo contará con un centenar de estos, asegurado el jugador número doce.

La Copa Alcarreña es «torneo open» (que quiere decir abierto). Juegan elementos del Alcalá, del Guadalajara, del Hogar, etc. etc. Lo malo es que algunos de esos «elementos» cuestan su dinerito al club que los enrola. Claro que, ante caprichos...

El retraso del verano tiene frenada la actividad natatoria. Cualquiera se mete en aventuras... ¡Mientras no tengamos piscinas climatizadas...

ANTENA

## PESCA

### José Martínez Alvarez, vencedor del concurso de pesca de la Agrupación «El Henares», de Educación y Descanso

La Agrupación de Pescadores «El Henares», de Educación y Descanso, celebró el pasado día 22 su concurso social anual, cuyo desarrollo discurrió en las márgenes del río Tajo (Trillo), en el que intervinieron 40 cañistas.

Las piezas capturadas dieron un peso de 141 kgs., proclamándose campeón de esta fase social José Martínez Alvarez, que consiguió 38 piezas con un peso total de 20,400 kgs., seguido de Antonio Nuño López, Juan José Pajares Cortés, Juan Ibáñez López, Justo Muela Larray, José Luis Martínez Catalán, Justo Renales Díaz y José González Rodríguez, hasta un total de 32 clasificados. El premio especial al pez mayor fue adjudicado a José Luis Martínez Catalán, que logró una pieza de 1.520 gramos.

Felicitemos a la Agrupación de Pescadores «El Henares» de Educación y Descanso por su magnífica organización y constante interés de ofrecer a los aficionados estas interesantes jornadas.

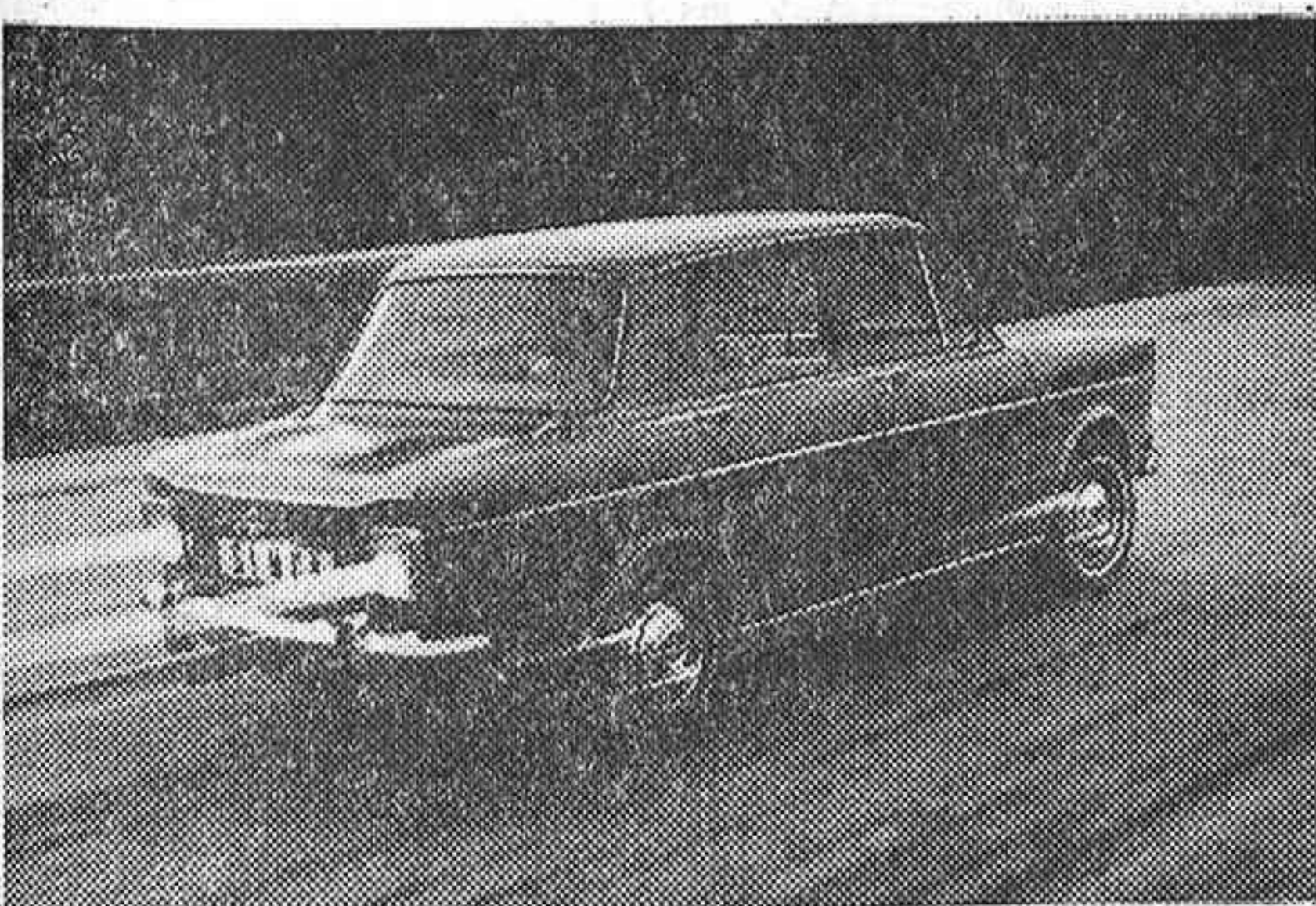

Seguro que le gusta correr. Ahora corra seguro.

Venga a correr en un Simca a:

**PAMSA**

Travesía de Madrid, 6 - Teléfono 212442

GUADALAJARA

CONCESIONARIO DE  **BARREIROS**

Simca - el 5 plazas con <sup>más</sup> nervio



## El Servicio Nacional de Estadística de la Organización Sindical ha publicado las Agendas Estadísticas provinciales

A través del Servicio Provincial de Estadística, de la Delegación Sindical, nos ha llegado la Agenda Estadística, con referencia a nuestra provincia y a nivel nacional.

Esta Agenda recoge, debidamente sistematizadas y ordenadas, aquellas magnitudes estadísticas de orden provincial que pueden ser de más frecuente uso para el estudio y enfoque de los diversos problemas que constantemente se presentan en las Delegaciones Provinciales Sindicales.

Se estructura en tres partes diferenciales, cada una de las cuales tiende a cubrir un objetivo, si bien en forma coordinada y constituyendo la primera de ellas la esencia fundamental de la información.

La parte primera, «Datos de la provincia y España», se estructura en diversos capítulos, abordándose facetas muy diversas de la vida provincial y ofreciéndose, a la vez, los correspondientes datos nacionales.

En la segunda, «Datos nacionales», se incluyen unas cifras de orden exclusivamente nacional, pero sobre temas considerados de constante alusión y, por tanto, pueden

ser útiles para una instantánea consulta.

Por último, en la tercera, «Detalle de provincias», se incluyen diversos estados con un número reducido de datos, y referidos a la totalidad de las provincias españolas. Ello se ha considerado, también, de utilidad para situar comparativamente a una provincia con el conjunto de las restantes.

Los datos, en general, se refieren a 1967. Su correcta edición, su buena sistemática y su facilidad de entendimiento y de manejo, la convierten en fuente hartamente interesante para cualquier estudio en que el dato o la cifra, con absoluta garantía, haya de revestir especial importancia.

El Servicio Nacional de Estadística de la Organización Sindical merece, una vez más, la gratitud y el aplauso de cuantos han de obtener un indudable provecho de los datos que la Agenda suministra.

T.

## Vinos BOJURO como ninguno

## DESDE LA SEDE DEL INCA

Noche oscura. Noche prieta. Noche de mirada turbia. A lo lejos el rasgueo de una guitarra y la voz, mitad melancólica, mitad callosa, del indio:

"La luz se hizo sombra y nació el indio. La puna se hizo hombre y nació el indio. Prisionero en su suelo, indio cautivo. Sin luz en la mirada, indio sombrío."

Si, indio sombrío, indio solitario, indio con olor a tierra, con olor a fuego, con nostalgias de un pasado que se escapa, de un imperio que hoy es ruinas. Indio de mirada fiera, de mirada triste, de mirada opaca. Indio que se ha perdido, que se ha enclaustrado, que se ha dormido con el ruido de los cascos, de las flechas, de las punas. Indio de color canela, de color cobrizo, de color café. Indio de nariz osada, de cabello crespo, de diente picado. Indio de estatura corta, de talle quebrado...

¡No te mueras, indio! Resiste. Hazte fuerte en los montes, vuélvete a las punas. Que se diga de

## CANTO AL INDIO

nuevo tu risa brotar en cascada de acero, que se entierre a tus muertos con danzas macabras, que se curen tus hijos con hierbas. Que vuelva el orgullo a tu frente, que vuelva el sudor a tu espalda, que vuelva a tus manos la flecha.

¡Grita! Pero grita muy fuerte tu quechua, esa lengua dulce que entiende tu amada, que entienden los picos andinos, que entiende el Valle Sagrado, donde aún resuenan gritos de victoria, gritos de venganza.

¡No te mueras, indio! No te entientes vivo. Que la ciencia es buena, y también la técnica para los estómagos del siglo presente. Pero tú, buen indio, hace varios siglos que estás congelado. Tu estómago es débil para el automóvil, para el aeroplano, para la pantalla, para el "papeleo", para la melena cui-

dada del "macho" y las mini-cosas. Tu estómago es débil para digerir el ritmo violento, la angustia vital, la histeria con carta de ciudadanía. Las crisis de nervios, de Iglesia, de la guerra fría, no son para tí.

Mejor que te quedes con lo que es muy tuyo: las punas, los montes, las flechas. Mejor... que te mueras de pura vejez... con cantos guerreros, con rezos de brujos, con danzas macabras.

"Ayer montaña, hoy sólo escombros. Hierve mi entraña cuando te nombro. Serás otra vez montaña y habrá fulgor en tus ojos. Tu risa oíré..."

Luis-Emilio PEREZ ACEVEDO

## El Casino Principal establece un convenio con "El Mesón del Duque" para utilización de su piscina

Cinco y diez pesetas (niños y mayores respectivamente) costará cada baño

La Sociedad Casino Principal de Guadalajara ha llegado a un acuerdo con el «Mesón del Duque, S.L.», por el que los socios de aquella se beneficiarán mediante un tipo de abono cuyas condiciones, una vez excluida la aportación económica que a este objeto efectúa la Sociedad, a continuación se detalla:

1.ª Tarjeta de 15 cupones o baños, que podrán usar el titular y familiares que tengan este derecho, según el actual Reglamento del Casino. Esta tarjeta caducará al mes de su expedición, y su precio será de 150 pesetas; o sea, 10 pesetas por baño.

2.ª Los niños, hasta la edad de 8 años, podrán hacer uso de las tarjetas infantiles, de las mismas características que las anteriores, y cuyo costo será de 75 pesetas; es decir, la mitad de la anterior.

Cualquiera de ambos tipos de abono podrán emplearse tanto en días laborables como festivos.

3.ª «Mesón del Duque, S. L.» piensa poner a disposición de los usuarios de sus instalaciones un servicio de autobuses gratuito, cuyos horarios y paradas oportunamente anunciará.

Las citadas tarjetas estarán a disposición de los señores socios en las oficinas del Casino, los días laborables, por la mañana, de las doce a las catorce horas, y por la tarde, de las dieciocho a las veinte.

Esta iniciativa ha sido acogida favorablemente por los socios de aquella entidad, que vienen interesándose, desde hace ya algún tiempo, por la disposición de instalaciones deportivas al exclusivo servicio del Casino, entre las que siempre se ha incluido, como interesante y urgente, la de una piscina.

## Instituto Nacional de Enseñanza Media "Brianda de Mendoza"

### EXAMENES DE GRADO ELEMENTAL

Se convoca a exámenes de Grado Elemental para los días y horas que se señalan a continuación:

Día 30 de junio, a las ocho de la mañana: Alumnos oficiales y Colegios de San José, de Guadalajara (diocesano), Sagrado Corazón y Colegio de Hijos de Médicos.

Día 30, a las tres de la tarde: Alumnos de Enseñanza libre, del número 1 al 170.

Día 1 de julio, a las ocho de la mañana: Alumnos de Enseñanza libre, del número 1 al 170.

Día 1 de julio, a las tres de la tarde: Alumnos oficiales, Colegio de San José (Seminario), Sagrado Corazón y Colegio de Hijos de Médicos.

Día 2: No hay exámenes.

Día 3 de junio, a las ocho de la mañana: Alumnos de Enseñanza libre, del número 171 al final, y Colegio de Niña María y Santa Ana.

Día 3 de julio, a las tres de la tarde: Colegios de la Sagrada Familia, Salesianos, San José (Si-güenza) y Maristas.

Día 4 de julio, a las ocho de la mañana: Colegios de Sagrada Familia, Salesianos, San José (Si-güenza) y Maristas.

Día 4 de julio, a las tres de la tarde: Alumnos de Enseñanza libre, del número 171 al final, y Colegios de Niña María y Santa Ana.

Guadalajara, 23 de junio de 1969.—El secretario, Salvador Embid Villaverde.—V.º B.º El director, Angel Sáenz Bretón.



La cosechadora SANTANA CLAYSON es el resultado de haber estudiado a fondo el campo español. Su variedad de clima, sus tierras... todo influye a la hora de la recolección, donde usted lo sabe bien: la rapidez y limpieza de operación son fundamentales para obtener mayores beneficios... La cosechadora SANTANA CLAYSON puede recolectar todo tipo de grano (cebada, maíz, haba, trigo, arroz, avena...) y es adaptable a cualquier tamaño de explotación. No existe problema alguno con la variedad de los suelos: su extraordinaria robustez le permite trabajar en todo tipo de terrenos...

SANTANA CLAYSON le ofrece, además, cuatro importantes ventajas:

- \*Dimensiones de corte desde 2,50 m. hasta 5,40 m.
- \*Total limpieza de grano por control de aire regulable.
- \*Gran rapidez por la extraordinaria capacidad del sistema de trilla.
- \*Potencia de motor hasta 126 c.v.

Asistencia técnica garantizada por METALURGICA DE SANTA ANA, S. A.

CON LA PERFECCION TECNICA QUE GARANTIZA METALURGICA DE SANTA ANA S.A.

CONCESIONARIO: AUTODASA MADRID, 22 - GUADALAJARA

## Vinos BOJURO como ninguno

Dr. Manuel Román Ruiz  
Aparato digestivo, Rayos X  
Consulta diaria, 12 mañana

Martin Puebla, 26 - Teléfono 21 25 09  
Censura Sanitaria núm. 65

**RAZOLA**  
ES EL SASTRE DE LA  
DISTINCION PORQUE  
EMPLEA PAÑERIA DE  
LAS MAS ALTAS  
CALIDADES



# EL MERCADO

PRECIOS DE VENTA AL PUBLICO EN LA PLAZA DEL MERCADO, DURANTE LOS DIAS 16 AL 21 DEL MES DE JUNIO, CON DETALLE DE LA OSCILACION DE LOS MISMOS REFERIDA A LA ANTERIOR INFORMACION

## PRECIO AL PUBLICO

|                               | Mínimo | Oscilación | Máximo | Oscilación |
|-------------------------------|--------|------------|--------|------------|
| <b>CARNES</b>                 |        |            |        |            |
| Ternera primera               | 130,—  |            | 140,—  |            |
| Vacuno menor, primera         | 120,—  |            | 130,—  |            |
| Cordero lechal, chuletas      | 130,—  |            | 130,—  |            |
| Cordero lechal, tajo único    | 115,—  |            | 115,—  |            |
| Lanar menor, chuletas         | 110,—  |            | 120,—  |            |
| Lanar menor, pierna           | 100,—  |            | 100,—  |            |
| Lanar mayor, chuleta y pierna | 60,—   |            | 64,—   |            |
| Cerdo, magro                  | 120,—  |            | 120,—  |            |
| Cerdo, panceta                | 60,—   |            | 60,—   |            |
| Pollo, fresco                 | 32,—   | -10,00     | 45,—   |            |
| Pollo, congelado              | 42,—   |            | 56,—   |            |
| Jamón curado                  | 180,—  |            | 300,—  |            |
| <b>PESCADO FRESCO</b>         |        |            |        |            |
| Bacaladillos                  | 16,—   |            | 22,—   | - 2,00     |
| Boquerones                    | 32,—   |            | 44,—   |            |
| Boladores                     | 50,—   |            | 50,—   |            |
| Brecas                        | 30,—   |            | 48,—   | + 4,00     |
| Calamares                     | 76,—   |            | 84,—   |            |
| Congrio                       | 40,—   | -20,00     | 80,—   |            |
| Chicharros                    | 16,—   |            | 22,—   | - 2,00     |
| Gallos                        | 30,—   | - 2,00     | 70,—   | + 10,00    |
| Japuta                        | 34,—   |            | 40,—   | - 4,00     |
| Merluza                       | 120,—  |            | 130,—  | + 10,00    |
| Mero                          | 54,—   | + 4,00     | 64,—   | + 4,00     |
| Pescadilla                    | 32,—   | + 2,00     | 90,—   | + 10,00    |
| Sardinas                      | 16,—   | - 4,00     | 26,—   |            |
| <b>FRUTAS</b>                 |        |            |        |            |
| Albaricoque                   | 13,—   | + 1,00     | 22,—   | + 1,00     |
| Cerezas                       | 18,—   |            | 26,—   | - 2,00     |
| Fresas                        | 18,—   | - 2,00     | 48,—   | - 2,00     |
| Limones                       | 14,—   | + 2,00     | 20,—   | - 2,00     |
| Manzanas                      | 8,—    |            | 31,—   | + 3,00     |
| Naranjas                      | 11,—   | + 1,00     | 20,—   | + 2,00     |
| Plátanos                      | 20,—   |            | 23,—   |            |
| <b>HORTALIZAS Y VERDURAS</b>  |        |            |        |            |
| Acelgas                       | 8,—    |            | 12,—   | + 1,00     |
| Alcachofas                    | 18,—   | + 2,00     | 20,—   | - 2,00     |
| Alubia verde                  | 12,—   |            | 24,—   |            |
| Berza                         | 8,—    |            | 8,—    |            |
| Cebollas                      | 6,—    |            | 10,—   |            |
| Calabacín                     | 10,—   |            | 16,—   |            |
| Espárragos                    | 10,—   |            | 33,—   | + 8,00     |
| Guisantes                     | 14,—   |            | 16,—   | - 4,00     |
| Habas                         | 5,—    |            | 8,—    |            |
| Lechugas                      | 6,—    |            | 10,—   |            |
| Patatas                       | 5,—    |            | 7,50   |            |
| Pepinos                       | 12,—   |            | 15,—   | - 1,00     |
| Pimientos                     | 12,—   | - 2,00     | 22,—   | - 12,00    |
| Tomates                       | 8,—    | - 2,00     | 25,—   |            |
| Zanahorias                    | 16,—   | + 2,00     | 20,—   | + 2,00     |
| <b>VARIOS</b>                 |        |            |        |            |
| Huevos                        | 19,—   | + 2,00     | 28,—   |            |
| Leche de vaca                 | 10,—   |            | 10,—   |            |
| Mantequilla de vaca           | 120,—  |            | 120,—  |            |
| Queso manchego                | 120,—  |            | 160,—  |            |
| Fideos                        | 13,50  |            | 13,50  |            |
| Macarrones                    | 14,50  |            | 14,50  |            |
| Vino a granel                 | 8,—    |            | 8,—    |            |
| Vino embotellado              | 8,50   |            | 8,50   |            |

## Aplazada la proyección de diapositivas de mañana en el Casino Principal

Por causas ajenas a la Organización, queda aplazada, sin fijar día, la proyección de diapositivas que el Movimiento de Hermandades del Trabajo y el Casino Principal habían programado para las ocho y media de la tarde de mañana miércoles.

## INGLES

Clases particulares. Diplomado. Santiago Barra de Lucas. Teniente Figueroa, 11. Teléfono 21-24-72.

# seguridad



# Westinghouse

## DISFRUTE DE LAS VENTAJAS DEL

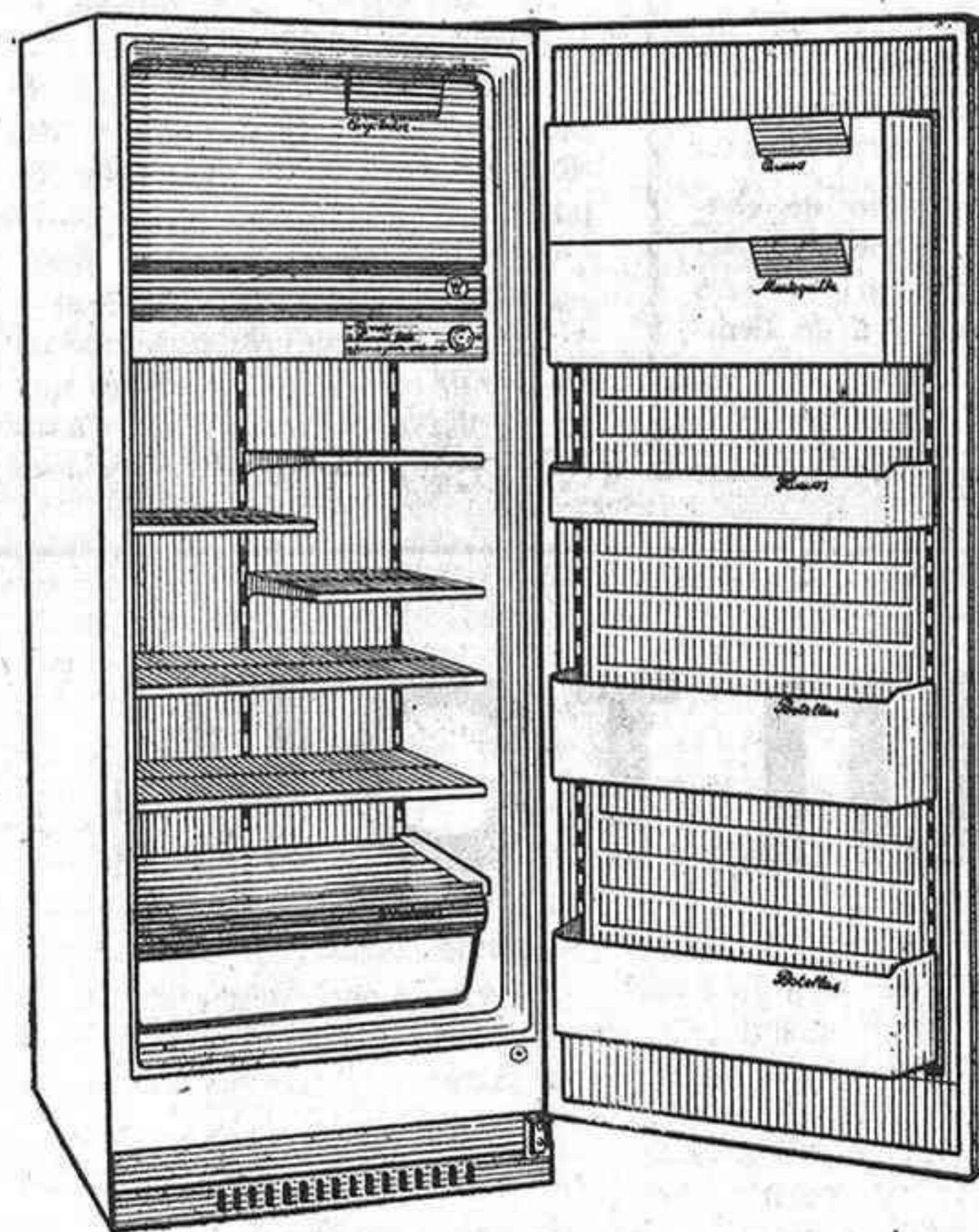

# NUEVO FRIO

FRIGORIFICOS Serie MALVA

seguridad

por su Calidad reconocida, inconfundible, inigualada... ¡DISTINTA!

EL FRIGORIFICO DE TODAS LAS SEGURIDADES

Hay más Westinghouse para usted

Quien distribuye Westinghouse le ofrece... **seguridad** Westinghouse

## Andrés Taberné y Compañía

### Miguel Fluiters, 41

Westinghouse Puede estar seguro si es Westinghouse

# Duniaplax

## NUEVA PINTURA PLASTICA

- Lavable 100 x 100
- No precisa preparación de pared
- Admite un 50 por 100 de agua
- Preparada para personas no prácticas
- Su precio es de 35,00 pesetas kilo

Guadalajara 23 de junio de 1969.—El Secretario Técnico, Alfredo Montiel.



## UN SISTEMA DE COBRO POCO AFORTUNADO

Son numerosos los usuarios de Unión Eléctrica Madrileña S. A. (antes Eléctrica de Guadalajara S. A.), que se han visto sorprendidos estos días con el cobro de recibos por parte de la empresa suministradora, con una cadencia de días poco recomendable a muchas economías.

Durante el mes de mayo se pasó el recibo del consumo de los meses de enero y febrero; y sin cumplirse el mes, en los primeros días de junio, el correspondiente al consumo de los meses de marzo y abril.

Como puede deducirse de las mismas fechas o periodos tarifados, se aprecia un sensible retraso en los cobros, por parte de Unión Eléctrica Madrileña. Y junto a esto, unas repentinas prisas por ponerse al día, como queda suficientemente acreditado con el cobro del consumo de cuatro mensualidades en menos de treinta días.

Estamos de acuerdo en que hay que pagar; pero a su tiempo y en forma que no atosigue al usuario. No se deben dejar transcurrir cuatro meses para después cobrarlos con intervalo de unos días. Esto hay quien lo «digiere» y quien no, porque todas las situaciones no son las mismas.

Lo que el consumidor querría, de verdad, es pagar todos los meses, previa lectura de su contador en tiempo y forma. El procedimiento actual de tarifar muchas veces sin ver el contador, con carácter de anticipo a cuenta y establecer compensación en la primera lectura —cuando se haga—, o dejar abierta la puerta de la reclamación no convence a nadie. Entendemos que es problema de personal pero la solución está en la mano: contratar el que haga falta y sea necesario. Y que la lectura sea mensual, clara y convincente. Y que el cobro del consumo también sea por meses. Y que una y otra cosa —lecturas y cobros— se lleven a efecto a horas en que forzosamente ha de haber alguien en la casa. Y, en última instancia, si no hay nadie, o se vuelve, o se deja el correspondiente aviso, indicando día y hora de la nueva visita.

Todo lo que no discurre por este camino de absoluta seriedad y garantía se prestará a comentarios resagradables, suspicacias y molestias.

Se piensa que el precio establecido por kilowatio de consumo —bastante superior al de tarifas colindantes— debería dar lo suficiente como para contar con el personal necesario a esta normal exigencia de llevar las cosas bien, con orden y a su tiempo.

AGUIJON

## Se convoca el Primer Congreso Nacional de Estudios de Clases Medias

Tendrá lugar en Madrid durante los días 25, 26 y 27 de junio del año actual

Las sesiones del Congreso se celebrarán en el Instituto de Estudios Sociales, Sindicales y Cooperativos.

Podrán participar en el Congreso cuantas personas lo deseen, debiendo dirigirse para ello a la Secretaría del mismo, instalada en Alcalá, 31 5.ª planta.

Se invita expresamente a participar en esta reuniones a:

1.º Los miembros titulares y correspondiente de nacionalidad española de Instituto Internacional de Estudios de Clases Medias.

2.º Los miembros fundadores, numerarios y adheridos de la Comisión Nacional Española del citado Instituto.

Corresponde a la Presidencia del Congreso al Delegado Nacional de Asociaciones del Movimiento.

Se constituirán cuatro Comisiones de Trabajo que tendrán como misión el estudio y deliberación acerca de los siguientes temas:

a) «Evolución cultural de las Clases Medias en España».

b) «Desarrollo y evolución de la Artesanía española».

c) «Aspectos económicos de la participación de la Pequeña y Mediana Empresa en el desarrollo español».

d) «Profesiones liberales: incorporación de los post-graduados».

Todos los congresistas podrán intervenir en las deliberaciones tanto en el Pleno como en las Comisiones, concediéndose la palabra

por el Presidente, y tomándose los acuerdos, en su caso, por mayoría de votos.

Aprobadas las resoluciones por la Comisión que en cada caso corresponda se trasladarán al Pleno, y, una vez que éste las haya hecho suyas, la Presidencia del Congreso las elevará al Ministro Secretario General del Movimiento a los efectos pertinentes.

A este Congreso asistirán en calidad de invitados de honor los miembros del Bureau del Instituto Internacional de Estudios de Clases Medias.

El Delegado Nacional, Cruz Martínez Esteruelas.

### Obra Sindical Educación y Descanso

### RESIDENCIAS DE VERANO

El próximo miércoles, día 25, a las 8 de la tarde, en el Salón de Actos de la Delegación Provincial de Sindicatos, se procederá en acto público a la adjudicación de las plazas de las residencias de verano de la O. S. «Educación y Descanso», correspondiente a los turnos 6.º, 7.º y 8.º, lo que se pone en conocimiento de los interesados.

Guadalajara 19 de junio de 1969.

## A. F. E. S. (Asociación de Amigos y Familias con Enfermos Psíquicos) se ha creado en Guadalajara

Se ha constituido en Guadalajara la Asociación de Amigos y Familias con Enfermos Psíquicos, cuya presidencia ostenta don Mariano Lázaro Blasco.

La Asociación tiene como principales objetivos:

— Reunir todas aquellas familias que tengan un problema de esta clase, comprendiendo al enfermo, desde el «inadaptado hasta el alienado», sin distinción de edades, sexo ni categoría social.

— Crear un censo, lo más exacto posible, de todos los afectados.

— Despertar y fomentar el interés de la Sociedad en pro de los enfermos psíquicos y mentales, tratando de obtener las ayudas necesarias para mejorar los centros sanitarios, psiquiátricos, residencias, etcétera, hasta ahora existentes.

— Crear otros nuevos, dotándolos en lo posible del mayor perfeccionamiento, para dedicarlos a esta atención.

— Pueden acudir también a nuestra Asociación todas aquellas personas, que en un desprendimiento de generosidad, deseen sumarse al logro de esta gran obra, que en términos generales es la de proteger a estos seres, a los que en conciencia no se puede abandonar, pues también son miembros de nuestra comunidad e hijos de Dios.

# AGRICULTOR: te ayudará a

# MECANIZAR EL CAMPO

## Banco Zaragozano



# SERVICIO DE TRENES DE CERCANIAS a partir de mañana, día 25 de junio

## ESTOS TRENES ENTRAN Y SALEN DE MADRID POR LA ESTACION DE ATOCHA

### MADRID-SIGÜENZA

| CLASE DE TREN | MADRID ALCALA |        | GUADALAJARA |        | Jadraque Sigüenza |         |
|---------------|---------------|--------|-------------|--------|-------------------|---------|
|               | Salida        | Salida | Llegada     | Salida | Salida            | Llegada |
| Omn.-Fbús.    | 7,00          | 7,43   | 8,08        |        |                   |         |
| Semidirecto   | 7,20          | 7,58   | 8,23        | 8,25   | 9,27              | 10,10   |
| Omn.-Fbús.    | 8,25          | 9,08   | 9,33        |        |                   |         |
| Tranvía       | 9,20          | 10,05  | 10,32       |        |                   |         |
| Omn.-Fbús.    | 11,00         | 11,43  | 12,08       |        |                   |         |
| Omn.-Fbús.    | 12,30         | 13,13  | 13,38       |        |                   |         |
| Omn.-Fbús.    | 14,10         | 14,49  | 15,13       |        |                   |         |
| Omn.-Fbús.    | 15,15         | 15,55  | 16,20       |        |                   |         |
| Omnibus (1)   | 16,05         | 16,37  | 16,58       | 17,01  | 18,06             | 18,50   |
| Omn.-Fbús.    | 16,15         | 16,58  | 17,23       |        |                   |         |
| Omn.-Fbús.    | 18,00         | 18,43  | 19,08       |        |                   |         |
| Semidirecto   | 19,15         | 19,51  | 20,15       |        |                   |         |
| Semidirecto   | 19,35         | 20,07  | 20,32       | 20,34  | 21,36             | 22,57   |
| Omn.-Fbús.    | 20,00         | 20,43  | 21,08       |        |                   |         |
| Omn.-Fbús.    | 22,10         | 22,53  | 23,18       |        |                   |         |
| Omn.-Fbús.    | 23,00         | 23,42  | 0,06        |        |                   |         |

### SIGÜENZA-MADRID

| CLASE DE TREN | SIGÜENZA Jadraque |        | GUALAJARA ALCALA |        | MADRID  |         |
|---------------|-------------------|--------|------------------|--------|---------|---------|
|               | Salida            | Salida | Llegada          | Salida | Llegada | Llegada |
| Omn.-Fbús.    |                   |        |                  | 6,10   | 6,33    | 7,15    |
| Omn.-Fbús.    |                   |        |                  | 7,25   | 7,48    | 8,30    |
| Omn.-Fbús.    |                   |        |                  | 8,35   | 8,57    | 9,36    |
| Semidirecto   | 7,36              | 8,39   | 9,35             | 9,36   | 9,58    | 10,33   |
| Omn.-Fbús.    |                   |        |                  | 10,15  | 10,38   | 11,20   |
| Tranvía       |                   |        |                  | 11,45  | 12,13   | 13,00   |
| Omn.-Fbús.    |                   |        |                  | 12,40  | 13,03   | 13,45   |
| Semidirecto   |                   |        |                  | 14,40  | 15,03   | 15,40   |
| Omn.-Fbús.    | 13,26             | 14,13  | 15,09            | 15,10  | 15,33   | 16,15   |
| Omn.-Fbús.    |                   |        |                  | 15,55  | 16,18   | 17,00   |
| Omn.-Fbús.    |                   |        |                  | 17,15  | 17,38   | 18,20   |
| Omn.-Fbús.    |                   |        |                  | 18,20  | 18,43   | 19,22   |
| Omn.-Fbús.    |                   |        |                  | 19,40  | 20,04   | 20,47   |
| Omn.-Fbús.    |                   |        |                  | 21,30  | 21,53   | 22,35   |
| Omnibus (2)   | 20,00             | 20,57  | 22,04            | 22,06  | 22,35   | 23,25   |
| Semidirecto   |                   |        |                  | 23,45  | 0,08    | 0,45    |

- (1) Circula los sábados y vísperas de festivos.
- (2) Circula los domingos y días festivos.

Los trenes de largo recorrido (Expresos, Rápidos, Talgo y Ter) efectuarán sus salidas y llegadas a Madrid por la estación MADRID-CHAMARTIN. En el próximo número daremos a conocer a nuestros lectores el horario respectivo.

# CRUCIGRAMA

**Horizontales:** 1: Letra 11 del alfabeto. 2: Emperador ruso. 3: Sirves. 4: Edificios grandes y destaralados. 5: Perjuicios por donde pasa. Inventor de la dinamita. 6: Verso. En plural, nombre de mujer. 7: Metal que se extrae de la sosa. Nosotros. 8: Suceso reciente. 9: Abismos. 10: Tratamiento poco usado. 11: Consonante.

**Verticales:** 1: Consonante. 2: Apócope. 3: Pollo castrado. 4: Calidad de valer. 5: Ruido de un golpe. Al revés, perduró. 6: Río español. Al revés, apellido de un ilustre militar aragonés. 7: Rumiante septentrional. Entregas. 8: Ropas de cama. 9: Al revés, cubras con purpurina de cierto color que enmascara. 10: En plural, nota musical. 11: Consonante.

1 2 3 4 5 6 7 8 9 10 11

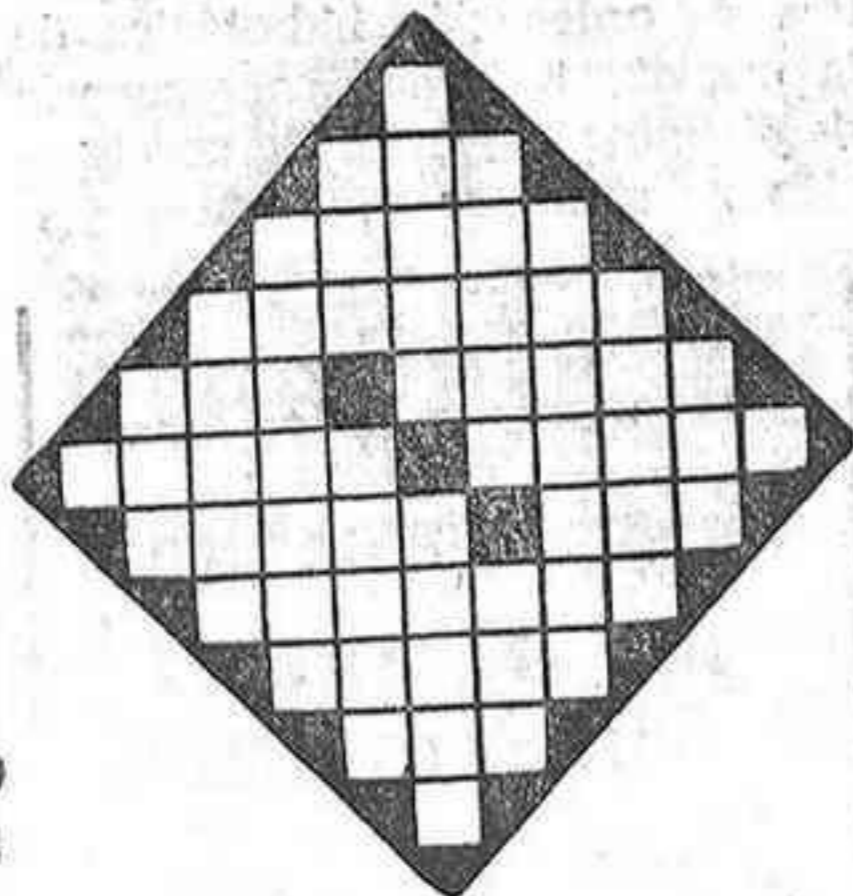

## Inauguración en nuestra ciudad del Consulado de Chile

En la tarde del pasado jueves, día 19, con gran solemnidad, fue inaugurado en nuestra capital el Consulado de Chile, en una planta del edificio de la plaza del General Mola, 8, con asistencia de destacadas personalidades chilenas y españolas, entre las que figuraban el señor embajador de Chile en España, don Julián Echavarrí, acompañado de su esposa; coronel, don Oscar Bonilla, agregado militar de la embajada; primer secretario de la Embajada, don Alberto Witting; agregado cultural, don Miguel Arteché; los señores don José Luis León y don Fernando Cosmelli, cónsules de la República chilena en Madrid y Palma de Mallorca, respectivamente.

Entre otras personalidades de nuestra capital, asistieron los gobernadores civil y militar; alcalde de la capital y delegados de Hacienda, Trabajo e Información y Turismo.

Después de la bendición del nuevo Consulado por el cura párroco de San Ginés, don Julián García García, que ostentaba la representación del Prelado de la Diócesis, pronunció unas sentidas palabras el señor embajador de Chile en España, poniendo de relieve las virtudes raciales de España y Chile, y el acercamiento, cada día mayor, de ambos pueblos hispanos.

Contestó a tan emocionadas palabras el gobernador civil, señor Ibarra Landete, para agradecer las manifestaciones del señor Echavarrí y expresar su felicitación al cónsul de Chile, don Germán Gervás, al que deseó muchos éxitos al frente de tan distinguida representación diplomática.

Concluyó el acto con un breve y ponderado discurso del señor Gervás, en el que resaltaba esta nueva conquista afectiva del pueblo chileno en el corazón de los españoles y declaró abierto el nuevo Consulado de Guadalajara, ciudad que tanto auge e importancia comercial está adquiriendo en los momentos actuales.

Los señores de Gervás, finalmente, hicieron los honores de la casa con gran gentileza, ofreciendo un vino español a autoridades asistentes e invitados.

## Durante las jornadas del sábado y domingo tendrán lugar los festivales del Teatro Medieval de Hita

(viene de la página 1)

Martínez de Toledo, Arcipreste de Talavera.

A las diez de la noche tendrá lugar el Carnaval Medieval, Combate de Don Carnal y Doña Cuarema, seguido de desfile de comparsas por las calles y cerros de Hita, y como colofón, las cenas medievales que tendrán lugar sobre las once de la noche, todo ello en ambos días, o sea, en la tarde del sábado y en la del día 29, festividad de San Pedro.

Tanto en Guadalajara como en los pueblos de la comarca, de la que es centro y cabecera la villa medieval de Hita, se esperan con expectación los Festivales, cuya programación se ha mejorado muy notablemente en la edición actual, en relación con las versiones realizadas en años anteriores.

## SE VENDE FINCA URBANA

sin inquilinos, en Arcipreste de Hita, 26. 850.000 pesetas. Razón: teléfono 21 37 87

# Balconillo DEPORTIVO

## El Deportivo finaliza la temporada

(viene de la página 1)

mento. Y la opinión de la afición quizá no esté errada.

### TORNEOS PRO CANTERA

Tanto las rifas como los Torneos Pro Cantera parece que son buenos de organizar para obtener unos beneficios limpios aceptables.

Los torneos Pro Cantera, que tuvieron su precedente en el que Paito Aguilar comenzó a llevar como una seda, y que luego no terminó de tal guisa, ahora ha dejado paso a otro montaje de un Torneo para fomentar los valores propios, cuando lo cierto es que los equipos sólo se preocupan de reforzarse con gente de fuera que para nada sirve a los propósitos locales.

Una pregunta ¿cómo no se fichó en el anterior Torneo al interior Rhodes, que, posteriormente, se ha vuelto casi en la estrella del Toledo?

Sinceramente ¿se organizarían Torneos Pro Cantera en el caso de que no dejaran un beneficio para las arcas del club? Creemos que no.

Y cuando las miras son económicas son miras inmediatas y no a largo plazo, no pueden sacarse resultados aceptables, como puede ser montar un equipo con una base de jugadores locales.

En fin, hay mucho que hablar de todo

M. L. M.

## Día del Turista

(viene de la página 1)

A las trece horas, tendrá lugar, en «Peñalagos», la travesía a nado del Lago de Entrepeñas, cuya competición, poco frecuente en la provincia, ha despertado gran curiosidad en toda la comarca ribereña.

Finalmente, por la tarde, a las cinco, habrá una Gran Gimkhana destinada a automóviles y motocicletas, en el recinto de «Las Anclas», dentro del cual, y a lo largo de su variado recorrido, se darán cita, sin duda, gran número de aficionados a este popular deporte, que en los últimos años ha dado muestras de gozar de un atractivo singular y de emoción sin límites para el creciente número de seguidores.

## Cultos en honor de Nuestra Señora de la Soledad

Durante los días 28 de junio al 6 de julio, todas las tardes, a las ocho, se celebrará el novenario y cultos en honor de la Santísima Virgen de la Soledad, en la parroquia de San Nicolás el Real.

La función principal tendrá lugar el día 6 de julio, a las doce de la mañana, con sermón a cargo del reverendo señor Juan José Villamayor Muñoz, párroco de dicha iglesia.

El día 7 de julio, a las nueve de la mañana se ofrecerá un funeral por las hermanas difuntas.

Sastrería - Camisería

# Cobos Palomares

ELEGANCIA - DISTINCION - ULTIMAS NOVEDADES

EDIFICIO CASINO PRINCIPAL

Teléfono 21 20 04

## “PRIMERA COPA ALCARRIA”

El pasado domingo dió comienzo el campeonato provincial «Primera Copa Alcarria», que viene a ser la continuación del Torneo Pro Cantera Alcarreña.

Intervienen catorce equipos que han sido integrados en cuatro grupos.

Serie «A»: Miralcampo, Alamin, Tito, de Azuqueca, e Inter, de Cabanillas.

Serie «B»: Cabanillas, Fontanar, San José y Lovable.

Serie «C»: Alovera, Estación y Rayo.

Serie «D»: Marchamalo, Estación Atlético y Salesianos.

El Campeonato, en su primera fase, se disputa por el sistema de eliminatoria a un solo partido, para, después, jugar una liguilla final los equipos vencedores de cada grupo.

### LOS PARTIDOS DEL DOMINGO

Tito, de Azuqueca, 7; Inter, de Cabanillas, 3.

Partido entretenido, disputado con gran codicia por ambos bandos, y en el que se manifestó una superioridad del Club Tito de Azuqueca, aunque siempre se adelantó en el marcador el Inter.

Se llegó al final del encuentro con empate a tres tantos y se jugó una prórroga en la cual el Tito marcó cuatro goles.

Miralcampo, 4; Alamin, 1.

Una lástima que el Alamin haya quedado eliminado en el Torneo, ya que es un buen equipo que cuenta con muchas simpatías.

El Miralcampo, más conjuntado y con mejor técnica, fue superior.

## RESULTADOS

### I COPA ALCARRIA

Miralcampo, 4; Alamin, 1. Tito (Azuqueca), 7; Inter (Cabanillas), 3.

## PROXIMA JORNADA

### I COPA ALCARRIA

A las 10 de la mañana Cabanillas-Fontanar. A las 5,30 de la tarde Colegio San José-Lovable E.

**COMPRO LIBROS PAPEL,** archivos, revistas, periódicos, boletines. Calle del Lobo, 9. Telfs. 211624 y 211296. VILLAR

## Hotel Residencia España

TODO CONFORT

Tte. Figueroa, 3. Telf. 21-13-03 GUADALAJARA

## Vinos BOJURO como ninguno

## DISPONGO COMPRESOR

GRAN POTENCIA PARA DESMONTES Y PERFORACIONES Razón: Transportes J. Santos. Teléfonos 211427-211886 GUADALAJARA



## TEMAS PROVINCIALES GUADALAJARA

Hace tiempo que tengo puesto el pensamiento en una serie de generalidades en torno a nuestra provincia.

Quizá sólo he conseguido resbalar sobre conceptos elaborados al descuido de una conciencia fatigada. De cualquier forma, tengo la pretensión de ofrecer estas consideraciones mal hilvanadas por si pueden madurar en la mente de algún resignado lector.

El hecho de ser o pertenecer a la provincia de Guadalajara no responde a un criterio convencional que dicta la Administración Pública, ni es tampoco una agrupación de continuidad territorial dentro de cierta afinidad geográfica. Es, por el contrario, una estructura amplia y concreta a la vez, que responde a la necesidad de ordenar y encauzar una serie de porciones-municipios bajo un mismo signo de actividad social, económica o cultural, regida por unas instituciones o personas al servicio de una problemática planteada a nivel provincial. Y esta problemática y esta actividad común no son arbitrariamente trazadas, sino que responden a unas necesidades semejantes, a una identificación próxima de costumbres, a un hermanamiento, en definitiva, de vida.

Guadalajara es una realidad razonable y necesaria que, además, reúne la condición de expresar con fidelidad la esencia de todos los que pertenecemos a ella. Porque nuestra vinculación geográfica nos une en necesidades, porque nuestras costumbres nos identifican familiarmente, porque es nuestra; le debemos inexcusablemente reconocimiento y afirmación de querer ser **ARRIACENSES**.

Individualmente, cada hombre se adhiere a unas normas de conducta. Establece "in mente" un código regulador de sus virtudes ideales; y cada uno de nosotros debería incorporar a ese su código-devocionario un nuevo artículo de acción provincial, un voto sincero de servicio constante.

Yo sé que en toda la provincia hay innumerables personas generosas en buenos propósitos y en realidades insólitamente tacañas. Pero también debe haber algunas otras, activas, que no buscan el aplauso. Si llegaran a juntarse algún día trabajando a su medida, estoy seguro de que podrían ofrecer realidades que sirvieran de prueba de FE y estímulo a los libios arropados en la inhibición, so falso pretexto de no intervenir más que en empresas con sentido común (egoísta y muy particular, por cierto).

Para algunos, esto será sacar las cosas de quicio; para mí es todo más sencillo. Aun suponiendo que nuestra medida en el ámbito provincial estuviese al nivel de las mejores de España, no negaría el espíritu que me guía en este artículo: siempre hay proyectos dignos de mejor suerte en cualquier orden (relaciones humanas, economía, cultura, deporte...) y si una situación óptima no puede gozar del cómodo encogerse de hombros, ¿puede permitírsele Guadalajara, sin más relieves que los geográficos?

Llevadas las cosas a este extremo, quizá se le ocurra pensar a alguien que estos idealismos no tienen aplicación real en la actualidad, ni conducen a sitio alguno; que todo esto no es otra cosa que un sentimentalismo trasnochado e inútil. Ciertamente no van a desaparecer todos los problemas por

obra y gracia de los nuevos afa-nes; pero al preocuparnos por ellos e intentar resolverlos (aunque estén fuera de nuestra acción) creamos un clima propicio. Avanzamos un primer paso hacia su solución definitiva.

No aspiramos a la riqueza empujefecida que es el dinero (de eso habrá que hablar con otro tono en diferente espacio), sino que buscamos esa otra, obra de la contribución diligente, a través de una acción concertada por grupos o prestada individualmente y sin careos. Porque a nadie quepa duda: la grandeza de las regiones nace en la aportación de sus habitantes, con esos mil detalles nimios o trascendentales de fecunda humanidad.

No sé hasta qué punto tiene vigencia en nosotros el concepto provincial. No se trata de fomentar un interés sin base. Lo que se necesita no es un amor contemplativo e inútil, sino un voto solemne y constante de servicio. Creo que aquí es donde cabe establecer nuestra posición y no en ese absurdo acto de hipócrita devoción provincial.

FELIX GONZALEZ

## Quinto Festival Nacional de Cine Amateur GRAN PREMIO "SNIACE"

La Agrupación Fotográfica SNIACE, de Torrelavega, convoca su V Festival Nacional de Cine Amateur, que se regirá por las siguientes

### BASES

Podrán tomar parte en este V Festival los films amateurs impresionados directamente en cualquier formato de 16 y 8 mm. y super-8 que hayan sido realizados por aficionados residentes en territorio nacional.

La participación de cada concursante será de tres films como máximo, sin que se tenga en cuenta la antigüedad de los mismos, e inéditos para esta Agrupación.

Queda excluida la participación del personal de Sniace.

### TEMA

Exclusivamente films de argumento, sonoros o mudos.

### INSCRIPCION

El plazo de inscripción queda abierto a partir de la publicación de las presentes bases.

### ENVIO

El envío de los films deberá efectuarse antes del día 15 de septiembre de 1969, dirigiéndolos a la Agrupación Fotográfica Sniace, Torrelavega (Santander).

### DERECHOS

La inscripción será gratuita.

### SESIONES DE PROYECCION

Se realizarán en el Salón de Cine del Círculo de Recreo de Sniace, durante la segunda quincena de septiembre.

Los films premiados se presentarán en sesión especial, como vedada de honor, durante las fiestas del XXVIII aniversario, en octubre de 1969.

La proyección de todos los films será realizada por nuestro equipo técnico, compuesto por magníficos aparatos y personal titulado.

### INDICACIONES ESPECIALES

Los concursantes deberán acompañar a sus films las indicaciones técnicas que puedan ayudar a nuestros operadores; por ejemplo, velocidad a que debe pasarse el film y sistema sonoro empleado. Asimismo acompañarán una sinopsis de cada película que presenten.

### PREMIOS

Un premio extraordinario, consistente en un viaje para dos personas desde el punto de residencia de la persona ganadora hasta Torrelavega; estancia de tres días en el Parador Nacional de Santillana del Mar, con invitación especial para visitar las factorías de Sniace, las Cuevas de Altamira y el Sardinero de Santander.

Además, como Premio de Honor el trofeo artístico especialmente creado para estos Festivales, consistente en la Hoja de Eucalipto de plata.

Primer premio: Hoja de Eucalipto de plata.

Segundo premio: Medalla de plata de la Agrupación Fotográfica Sniace y trofeo.

Tercer premio: Medalla de plata del Círculo de Recreo de Sniace y trofeo.

Cuarto premio: Medalla de bronce de la Agrupación Fotográfica Sniace y Trofeo.

Quinto premio: Medalla de bronce del Círculo de Recreo de Sniace y trofeo.

Se concederán, asimismo, otros cinco premios, consistentes en medallas y trofeos.

Serán adjudicados tres premios a la mejor interpretación, asignados a las categorías femenina, masculina e infantil.

Por último, serán igualmente adjudicados tres trofeos especiales de plata, como recuerdo de Sniace, cedidos expresamente para aquellos concursantes que obtengan mejor clasificación y acrediten pertenecer o trabajar en el ramo textil.

### DEVOLUCION DE FILMS

Los films serán devueltos, debidamente embalados, a todos los señores concursantes, a partir del 15 de octubre, libres de gastos.

### ORGANIZACION

La organización de este V Festival corre a cargo de la Agrupación Fotográfica Sniace, de Torrelavega, a la que pueden dirigirse cualquier consulta relacionada con este concurso.

### NOTA

El hecho de su inscripción significa la aceptación de estas bases.

## VIDA SINDICAL

### Reunión del Pleno de la Sección Económica del Sindicato Provincial de Frutos y Productos Hortícolas

En la semana del pasado sábado, Económica, celebró reunión el Pleno de la Sección Económica del Sindicato de Frutos y Productos Hortícolas.

En el orden del día se incluían muy interesantes puntos, adoptándose, después de amplia deliberación, los siguientes principales acuerdos: referidos todos al artículo de la patata.

1.º Solicitar del Sindicato Nacional de Frutos y Productos Hortícolas la fiscalización de precios y calidades de semillas de los Centros de Selección.

2.º Que por los Servicios Técnicos de la Jefatura Agronómica se preste la ayuda necesaria al agricultor que la solicite, cuando considere que las semillas se encuentran en estado anormal.

3.º Que las inversiones se hagan sobre importación de semilla selecta, pero nunca sobre patata de consumo, que vienen a perturbar el mercado interior de este producto de primera necesidad.

4.º Que por la Jefatura Agronómica se haga petición de productos para extinción de plagas en las patatas entre aquéllos a los que el Ministerio de Agricultura concede subvención especial.

Por el Vicesecretario de Ordenación Económica, sobre mapas, se informó a los reunidos sobre el desarrollo actual de la política de ordenación hidrológica de la provincia, como consecuencia de distintos proyectos de construcción de embalses.

### En Sigüenza

vendo magnifico  
piso a estrenar  
MUY CENTRICO

Para verlo y tratar: Martín Poyo Hijo. Cardenal Mendoza, 2. - Teléfono 162 - Sigüenza.

SE NECESITAN  
soldadores y conductor  
con carnet de primera

Razón: López de Haro, 4. Guadalajara. Teléfono 21 12 28

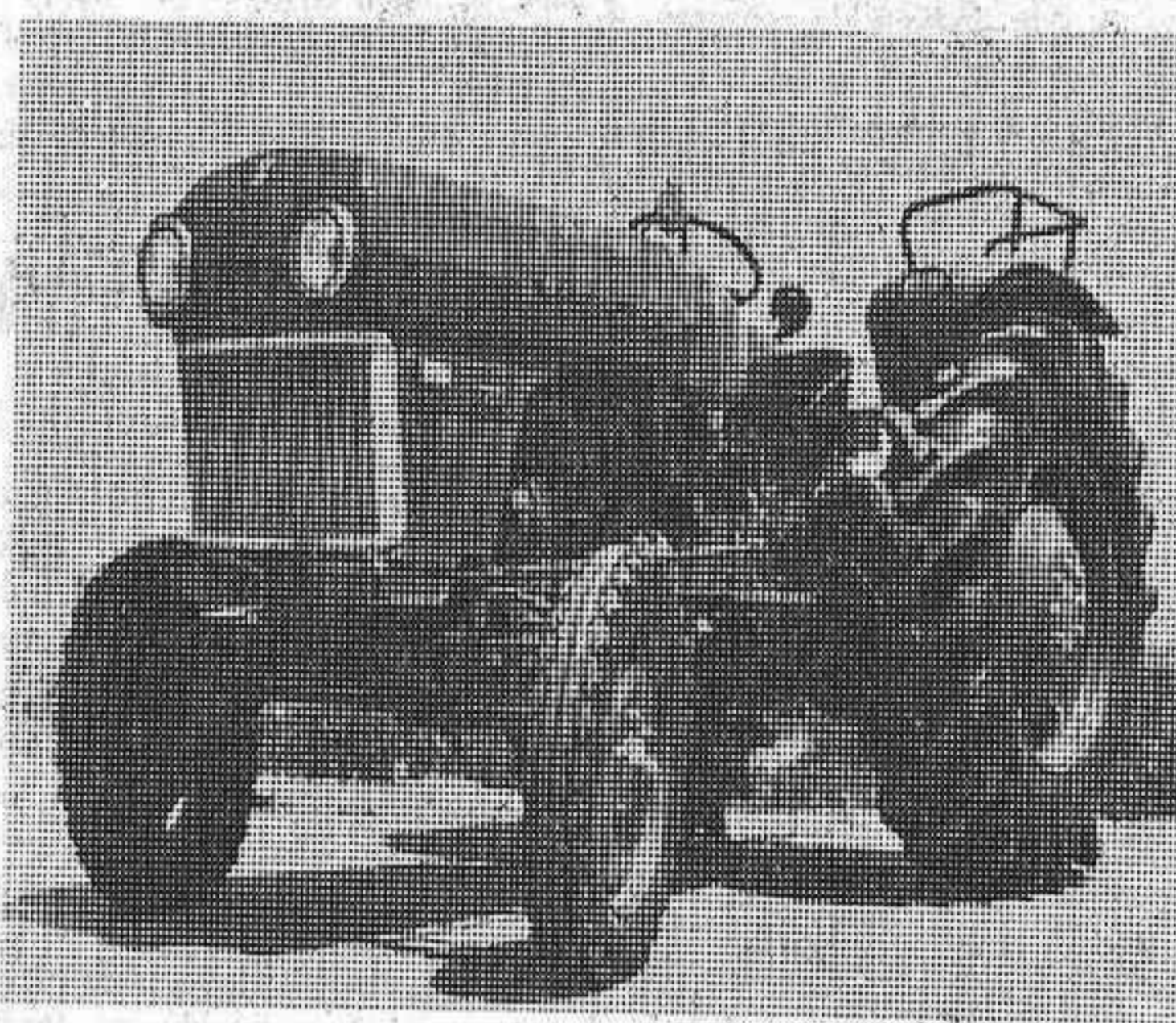

Por unas pocas pesetas  
realiza todo el trabajo  
de sus campos

Es el nuevo  
tractor 7000-64 CV  
de Barreiros

¡Compruebe gratis su economía!

Pida ahora mismo una demostración  
sin compromiso alguno para usted  
Estamos a sus órdenes en:

**PAMSA**

Travesía de Madrid, 6 - Teléfono 212442  
GUADALAJARA

CONCESIONARIO DE  BARREIROS