ANY I. NUM 21 BARCELONA, DIVENDRES, 14 D'AGOST 1936

treball

diari dels treballadors de la ciutat i del camp

Any I — Número 21. — Preu: 15 cèntims
BARCELONA, divendres, 14 d'agost del 1936

Proletaris de tots els països UNIU-VOSI

Organ del partit Socialista Unificat (adherit a la Internacional Comunista)

Per la victòria de les Milícies catalanes als fronts d'Aragó i Mallorca

EL REFORÇAMENT DE TOTS ELS FRONTS

El reforçament dels dos grans fronts que han pres al seu carrec les Milicies catalanes i les forces addictes als Governs de la Generalitat i de la República es va tent dia per dia amb importants contingents de lluitadors.

Cap al front aragones han sortit noves forces. Cal vencer definitivament l'enemic acorralat a Saragossa, i comptant per endavant amb les condicions de defensa que reuneix la capital aragonesa i en l'interès que tenen als feixistes, conservar aquella posició, el reforçament d'aquest front és d'un interès extraordinari.

Per això ha estat acordada la tramesa dels soldats del 1935 i 36, bregats en la disciplina de l'Exercit i amarats del mateix entusiasme que els Milicians.

Cal assegurar el cop definitiu. Cal també comptar amb forces suficients per a defensar despres Saragossa de qualsevol intent feixista.

Tot la brevsure que les columnes que actuen sota la direcció d'aquest gran home i gran tècnic militar que es el coronel Villalba, aconseguiran els seus objectius tal com han vingut fent fins ara.

Venim insistint fa dies en la necessitat de reforçar aquest front d'Aragó perque el considerem essencial per aconseguir l'esclafament total de la militzrada feixista.

La tàctica emprada pel coronel Villalba és de resultats positius. Les nostres forces no han perdut ni un pam del terreny conquistat a l'enemic. Al contrari. Cada dia van avançant i fortificant les noves posicions i el setge de Saragossa s'estreny per moments preparant l'assalt definitiu.

Les masses antifeixistes comprenen aquesta necessitat de reforçar el front aragones i han acudit immediatament a la crida del Comite Central.

∴

L'alliberament de Mallorca és també un objectiu important.

Les forces comandades per l'heroic capità Bayo podran aconseguir vencer els feixistes de Palma amb l'ajut dels batallons de Milicians i dels guàrdies d'Assalt que s'han afegit a les seves forces.

Aragó es l'objectiu maxim.

Mallorca ve a continuació per la seva importancia internacional.

Alliborada Saragossa, la desbandada de les forces feixistes de la Peninsula s'accentuara enormement.

Alliberada Palma de Mallorca, l'horitzó internacional s'haura aclarit del tot i hem podra dedicar totes les forces a batre els darrers reductes feixistes que restin a la Peninsula.

Unió General de Treballadors
Federació Catalana

Partit Socialista Unificat de Catalunya
Adherit a la Internacional Comunista

TREBALLADORS I ANTIFEIXISTES

Per a diumenge, dia 16, a les deu del matí, al teatre Olympia

GRAN MITING

Què cal fer per a guanyar la guerra contra el feixisme?

Parlaran

ANGEL GUTIERREZ, EMILI GARCIA,

PERE ARDIAÇA

JOAN COMORERA
Secretari general del P. S. U.

JOSEP DEL BARRIO
Secretari general de la U. G. T. a Catalunya i cap de la primera columna antifeixista al front d'Aragó

PRESIDIRA JOAN FRONJOSA

TREBALLADORS: NO HI MANQUEU!

Els hidros lleials damunt les Balears

Creix la constant desmoralització dels insurgents

Radiograma dipositat a Maó, ahir, a les tretze hores:

«Cap columna desembarc de Balears a S. E. el President de la Generalitat de Catalunya.

Confirmo la noticia d'haver estat destroçada avioneta enemiga per pilot Eduard Guaza i metrallada victoriosament. Els vencedors han estat també abatuts per impactes al motor del seu hidro, però han tingut la fortuna de no haver estat ferits, malgrat d'haver-se tret el pilot la roba foradada. He felicitat l'equip pel seu encert i excellent servei.

Els hidros a les meves ordres llancen diariament una infinitat de periòdics, proclames, etc., per tal de convencer l'enemic abans d'efectuar desembarc, car vull estalviar sang de germans i desitjaria causar els menys perjudicis possibles a tan bella illa.

Milicians de Menorca i tota la seva guarnició, en perfecta disciplina, intensa instrucció i elevat esperit.

He rebut confidències de mariners ferits i arribats ahir en barcasses aquí. Informen que estan desmoralitzats pel constant bombardeig dels hidros i que seria fàcil que, en no poder resistir-lo, es rendissin, abans d'efectuar desembarc, la data del qual, en vista del resultat bombardeig i crescuda i constant desmoralització enemiga, no corre cap pressa.»

Milloren les cotitzacions a borsa

Londres, 13. — Com sigui que semblen dissipar-se els temors que sorgeixin complicacions al voltant dels esdeveniments d'Espanya, ha disminuit la pressió sobre les divises or, al mercat de Londres.

Les cotitzacions sobre les divises or que s'expressen han sofert els següents favorables canvis:

El franc francès es cotitza a 76'28 contra 76'27, al comptat; a tres mesos termini, 79'15 1/2 contra 79'52.

El dòlar a 5.02 3/8, contra 5.02 7/16.

La moneda canadenca, 5.02 1/2 contra 5.02 3/8.

El florí holandes, 7.39 3/4 contra 7.39 1/2.

Un model de bombes d'aviació de dotze quilos

El conseller d'Economia i Serveis Publics ha visitat el President de la Generalitat i li ha fet ofrena de la primera bomba d'aviació fabricada a Catalunya. Es tracta d'un model de dotze quilos, d'un treball tècnicament perfecte.

Amb aquest motiu Josep Terradellas ha donat compte al President de la rapidesa en que s'ha pogut bastir la industria de guerra a Catalunya, imposada per la lluita contra el feixisme, gràcies al Comité d'Industries de guerra i a la cooperació decidida i entusiasta de tots els elements tècnics i obrers.

—Tingues valor! Tornaré; no ho dubtis. Som més i millors que ells! — diu el guàrdia d'Assalt que ahir sortia amb la darrera columna que va al front (Foto Capella)

Un ban de Durruti a Bujaraloz

Queda abolida la propietat rústica dels grans terratinents

Bujaraloz, 13. — Amb data 11 del mes actual ha estat fixat en aquest poble un ban que diu així:

«El Comité de Guerra de la columna Durruti, atenint-se als anhels i necessitats del poble de Bujaraloz, disposa:

Primer. Que considerant la collita com una cosa sagrada per als interessos del poble treballador i de la causa antifeixista, les tasques per a l'absoluta recolleció d'aquesta han d'esser realitzades sense la menor pèrdua de temps.

Segon. Que tots els béns que en qualitat de fruits, bestiar i objectes de transport posseissin els propietaris de filiació feixista passin a esser propietat del poble, mitjançant el control del seu Comité.

Tercer. A partir de l'aparició del present ban, queda abolida la propietat privada sobre la terra dels grans terratinents, la qual passa a esser patrimoni popular en la forma que disposi el Comité del poble.

Quart. Totes les eines de conreu, tractors, maquines trilladores, etc., dels propietaris feixistes, són declarats propietat del poble, tota el control de la seva representació popular.

Cinquè. Essent la lluita armada de les milícies la salvaguarda dels interessos i la vida del poble treballador, els ciutadans de Bujaraloz prestaran a aquestes el seu suport entusiasta i incondicional, tant material com moral.

Donat a Bujaraloz, a 11 d'agost del 1936. — Durruti.»

Calahorra ha caigut en poder nostre

L'adversari ha abandonat dos canons, dues metralladores i diversos cavalls i fusells

Alacant, 13. — Forces lleials s'han apoderat del poble de Calahorra. Els enemics han deixat a poder nostre dos canons, dues metralladores, trenta cavalls i nombrosos fusells.

(c) Ministerio de Cultura 2005

VIDA CULTURAL

Els grans músics catalans al marge de la revolució

En aquesta hora solemne, en la qual el poble català està entrant en la fase culminant de la seva emancipació espiritual i humana, hem de fer la constatació dolorosa que en aquest magne moviment de renovació cultural, fins ara els grans músics catalans s'han tancat en un mutisme francament sorprenedor. A Madrid, el mestre F. A. Arbós, de prestigi universal, s'ha posat, amb tota la seva magnífica orquestra, a la disposició de la República; el gran crític Adolfo Salazar, el jove compositor Ernesto Halffter i altres, s'han adherit fervorosament a la lluita antifeixista dels intellectuals espanyols. En canvi, els grans instrumentistes i compositors d'aquesta terra fins ara no han donat senyal de vida, com si tinguessin una veritable repulsió de posar-se en aquest moment al costat del poble. Entre ells, n'hi ha mitja dotzena que, en una carrera triomfal a través de tot el món, han acumulat unes fortunes fabuloses. No tenim cap notícia que ni un sol d'ells hagi contribuït amb el seu òbol a les subscripcions obertes a favor dels ferits, de les vídues i orfes dels nostres lluitadors heroics. Ni un sol d'ells no ha volgut fins ara veure barrejat el seu nom a les manifestacions públiques a favor de la causa popular. Que surtin del seu mutisme vergonyós! Que prenguin un exemple de tants de músics molt més modestos que ells, els quals han defensat i estan defensant la causa comuna! Que abandonin per fi la seva "neutralitat" sospitosa!

Els artistes revolucionaris cooperen en la lluita contra el feixisme

Un grup de tres artistes antifeixistes, els camarades G. Sainz de Morales, A. Carretero i E. Cortiguera, presentarà el proper dilluns, al Saló d'Exposicions «La Pinacoteca», Passeig de Gràcia, 34, i a l'hora que oportunament s'anunciarà una exposició d'obres inspirades en l'actual moviment revolucionari.

El 50 per 100 de l'import de les rendes serà destinat a l'ajut de les víctimes del feixisme.

Es de gran interès aquesta manifestació que constitueix una modalitat nova de l'art, que des d'ara endavant estarà al servei de la causa de les masses populars i de la cultura.

Recomanem a tots els treballadors i organitzacions antifeixistes, que cooperin a l'èxit d'aquesta exposició, donant-li major publicitat i recomanant la seva visita.

El «Recó de Lenin»

La Comissió de Propaganda del front de combat, del «Partit Socialista Unificat de Catalunya», ha fet la següent crida:

«L'Oficina de Premsa i biblioteca de la caserna de Carles Marx (Jaume I), ha decidit crear el «Recó de Lenin», on tots els milicians han de trobar els llibres, revistes i fulletó necessaris per a l'educació política i social, que contribueix en aquests moments a enfortir i educar l'esperit de lluita per l'assoliment de la victòria.

Tots aquells obrers i intellectuals que en llurs cases tenen llibres que dormen en llurs estanteries, n'han de fer donació i així contribuiran a la formació de quadres. Totes les donacions poden fer-se a l'Oficina de Premsa de la referida caserna o a la secretaria de la Comissió de Propaganda al front, ex-Hotel Colom, Barcelona. — La Comissió.»

Sobre el Segon ensenyament

El Segon ensenyament és una pressuposició imprescindible de tota carrera científica, o millor dit universitària. Per això ha estat fins ara un dels molts privilegis dels rics, que només tenien possibilitats de permetre als seus fills de dedicar-se durant els anys dels deu fins els disset a la preparació per a un estudi més avançat i més exacte.

Aquesta privilegis del saber, de les vocacions científiques, han de desaparèixer i no solament a favor del poble enter, que té la mateixa predisposició i els mateixos desigs i iguals facultats per als estudis, sinó també a favor de les ciències mateixes. Sabem que molts joves de cases riques estan mancats d'intelligència i solament amb l'ajut de moltes classes particulars i de bones relacions de part dels seus pares saben aconseguir el fi desitjat, mentre que en el poble, o millor dit, en el proletariat ciutadà i camperol queden descurades i, en conseqüència, perdudes les facultats moltes vegades tan grans i importants.

Si volem fer possible a tots els intelligents i interessats l'accés a la carrera universitària, no solament hem de canviar-la en el seu fonament, perquè no quedi el privilegi de les minories, sinó el dret universal i general de tots, com també hem de donar un altre caràcter al segon ensenyament, a la preparació per a la Universitat.

(De «Solidaridad Obrera».)

L'Escola Nova Unificada a Tarragona

El Comitè Executiu de l'E. N. U. (C. N. T. - U. G. T.) recorda als Sindicats i Ajuntaments de les comarques de Ribera (Gandesa), Baix Ebre (Tortosa), Baix Camp (Reus), Alt Camp (Tarragona), que tenen el deure d'enviar representació a Tarragona, el dia 15 del mes actual, per tal de reunir-se a les quatre de la tarda, a l'Ajuntament, per tractar de la constitució de les delegacions i sots-delegacions d'aquest Comitè.

El Teatre Poliorama de Barcelona, convertit en «Teatre Català de la Comèdia»

Per ordre de la Conselleria de Cultura, queda incorporat a la Generalitat el teatre Poliorama de Barcelona, anex a l'Acadèmia de Ciències i Arts de Barcelona, el qual serà destinat a teatre català i s'anomenarà «Teatre Català de la Comèdia». Aquest teatre serà regit per la Generalitat i al servei sempre del teatre i de la llengua catalana.

Es nomenat Delegat de la Generalitat de Catalunya a aquest teatre, Carles Capdevila.

L'Escola de Comerç, clausurada

Per disposició del rector-comissari de l'ensenyança, ha estat clausurada l'Escola de Comerç d'aquesta ciutat, i per tant resten en suspens, com als altres centres d'ensenyament, tota els serveis docents i administratius d l'esmentada Escola.

Un comissari de la ràdio catalana

La Generalitat ha nomenat comissari de les emissores catalanes el diputat al Parlament Català, Josep Fontbernat. Ja en anteriors ocasions, Fontbernat ha estat l'home de confiança de la Conselleria de Cultura per assumptes importants, relacionats amb aquest departament.

Un missatge de la «Casa de la Cultura», de París

Han arribat, procedents de França, el pintor Jean Lurçat, Mlle. Georgette Camille, redactora de *Régards*, *Vendredi*, i *Europe*, i Carl Einstein, historiador d'art, portadors d'un missatge de la «Maison de la Culture», mitjançant el qual aporten el testimoni de llur simpatia als pobles hispànics i de salutació als herois combatents que lluiten per la defensa de la llibertat.

Aquest missatge va subscrit per l'Associació Francesa d'Escriptors, Associació de Cercles Culturals, Unió de Teatres Independents de França, Cine Llibertat, Federació Musical Popular, Art Musical, Arts Plàstiques, Esperantistes i Arquitectes.

Llur missió és la d'informar la premsa del Front Popular.

Ja no ensenyarà mai més!

Madrid, 13. — La Gaseta publica un decret que diu:

«Instrucció Pública. — Disposant la cessantia dels funcionaris docents i administratius, dependents d'aquest Ministeri, que es mencionen. Entre ells figura el catedràtic de la Universitat de Salamanca, Josep Maria Gil Robles i Quiñones.

El diari ho diu...

"El Noticiero Universal" d'ahir passada dedica la seva "Inicial" a l'acostament, prometedor de centures, que els treballadors anarquistes i sindicalistes i socialistes hem iniciat amb vigor. Diu:

«El abrazo que los trabajadores de todas las tendencias se dieron frente a la muerte, cuando formaron con sus cuerpos una barricada inexpugnable para detener y aplastar la sublevación fascista, debía tener, como ha tenido, una ratificación formal en el terreno de la organización, para continuar ventajosamente la lucha.

En este sentido, hemos de aplaudir la creación del Comité de Enlace últimamente constituido por las representaciones autorizadas de la C. N. T., U. G. T., Federación Anarquista Ibérica y Partido Socialista Unificado, porque las aspiraciones generosas y humanas de ambas ramas del pensamiento proletario, al discurrir por un sólo cauce como discurrió la sangre de las masas obreras sin distinción de matices en los heroicos momentos de los primeros choques, realizarán la obra fecunda de alumbrar un nuevo orden social más justo y más libre.

Una gran parte de nuestra mesocracia, la más castigada por la suerte, la que, según alguien dijo «prefiere ser caricatura de los de arriba, en vez de un ejemplo para los de abajo» aunque para ello deba pasar hambre vergonzante y llevar una vida abrumada por el ridículo», aparece en estos momentos acoquinada y temorosa ante los rojos destellos de la nueva aurora.

¿Qué van a perder, qué pueden perder con el triunfo del proletariado, los que nada tienen, más que el oprobio de haber vivido siempre como lacayos?

No se dejen intimidar por el tópico conservador del «salto en las tinieblas», pues la vida tiene horror al vacío y los trabajadores son la potencia vital más formidable de la sociedad humana. Mucho más trágico era el salto que según expresión de un humorista tenían que dar muchas familias del antiguo régimen, al saltar de un sábado a un lunes sin tropezar con un garbanzo, verdadero salto mortal de la clase media española ejecutado por espacio de años y años.

Tengan confianza en las organizaciones obreras y dispónganse a colaborar con ellas con todo entusiasmo para que el parto de la Revolución nos traiga a todos un poco más de pan, más justicia y más libertad.»

***

"La Vanguardia" resumia ahir la situació en la seva Nota de la jornada, de Madrid:

«En Madrid se advierte estos días la animación precursora de la gran ofensiva que se prepara en todos los frentes. Los preparativos para este esfuerzo, que se espera sea el último, se advierten a simple vista en las diversas actividades de la ciudad. En todas partes se trabaja para incrementar los pertrechos bélicos, los avituallamientos, la formación de fuerzas regulares y la estructuración en agrupaciones más eficientes de las hasta ahora un poco desorganizadas Milicias populares. Por su parte, el Estado Mayor da ya sus últimos toques a este plan decisivo, y es de creer que no transcurra lo que queda de semana sin que la ofensiva general dé comienzo.

Mientras se hacen estos preparativos, la vida ciudadana continúa incrementando su marcha hacia la normalidad, que es ya casi la misma de los días anteriores al levantamiento sedicioso. Cesaron las precauciones que por vía de ensayo se venían adoptando ante la posibilidad, bastante remota, por fortuna, de un ataque aéreo, y se reanudaron también con todo ímpetu las actividades industriales y comerciales.

La ejecución de los jefes facciosos Goded y Burriel no por esperada ha dejado de producir en Madrid menor impresión. El hecho fatal ha servido para advertir a la opinión pública el resuelto propósito que anima al Gobierno para hacer efectivas todas las responsabilidades derivadas de la criminal sedición y cumplir todos los fallos que los Tribunales dicten, aun los más rigurosos, sin vacilaciones ni tibiezas.»

***

"El Diluvio" estableix en la "Crónica diaria" les alternatives que queden als facciosos:

«Goded y Fernández Burriel han abierto la marcha... De un momento a otro tendrán repercusión en Madrid las descargas que ayer resonaron en Barcelona. A Panjul y al lugarteniente suyo con quien fué apresado en el cuartel matritense de la Montaña les huele ya la cabeza a polvora.

El mismo fin trágico espera a los capitostes todos de la militarada fascista. No tienen más que dos soluciones: o escapar al extranjero, si pueden, o sucumbir ante el pelotón de ejecución. A no ser que mueran despedazados por el pueblo y las tropas cuando se den cuenta del canallesco proceder de quienes les han conducido a una de las luchas fratricidas más horrorosas que han ensangrentado a España.»

***

Per fi, "La Veu de Catalunya" comenta en aquests termes la retirada dels sublevats:

«Els rebels es retiren, cedeixen les posicions el mateix a l'Aragó que a Castella, el Nord i Andalusia. L'avanç constant de els nostres forces obliga els sediciosos a cercar posicions que els permetin la fugida. I que és cert el que afirmem, ho pot comprovar tot aquell que vulgui molestar-se a consultar la carta geogràfica d'Espanya. No n'hi ha prou, com fan molts, de dir que qui sap i que potser; no en treurem cap profit de la conversa de quatre ociosos, sostinguda al voltant d'una taula de café. No tenen cap valor les gratuites afirmacions dels derrotistes de vegades emboscats àdhuc en centres oficials. Quan algu expressi un dubte poseu-lo davant un mapa i que s'adoni de la realitat. I la realitat és que l'enemic no ataca i que, a més a més, fuig.

Fuig, però, amb una lentitud més, molt més criminal que l'agressió perpetrada contra el poble. Fuig, diríem, amb egoisme, sense escrupols, sense consciència. Fuig lentament per evitar allò que en la guerra en diuen una retirada desastrosa, i la qual cosa, expressada en altres paraules, significa que els capitostos feixistes intenten salvar-se ells, encara que la salvació llur comporti la pèrdua de centenars o milers ed vides innocents.»

Del míting de diumenge a l'Olympia

Ahir, en publicar l'anunci d'aquest míting, fèiem constar que era en col·laboració amb la Confederació Regional del Treball i la Federació Anarquista Ibèrica.

No es així. Degut a una confusió en donar l'ordre de publicar l'anunci de l'esmentat míting, ordre que fou donada per telèfon a la impremta, hom confongué els titulars de la Federació Catalana de la Unió General de Treballadors pels de la Confederació Regional del Treball i per conseqüència hi afegí Federació Anarquista Ibèrica.

Valgui l'aclariment

Informació de Catalunya

Esdevenidor dels locals incautats a tot Catalunya

Entre els problemes que es plantegen en l'hora gràvida que vivim, n'hi ha un el qual caldrà posar-hi una mena de cura especial: és el dels locals incautats en tot l'ample de la nostra terra.

Castells, palaus, convents, cases de diversió... Caldrà donar a cada un la finalitat més adient. Podem dividir-los en tres grups: Socials, Sanitaris i Culturals.

Entre els primers, s'ha de pensar en les Cases de Convalescència, Cases de repòs, Colònies escolars i semi-colònies.

El seu sol enunciat dóna ja un abast considerable de l'obra a realitzar. Els malalts de llarga convalescència podrien tenir, segons el seu cas, el clima més convenient: de mar o de muntanya, de plana o d'altura. Quant a les cases de repòs, s'hi podrien comprendre tot el grup de malalts de nervis que indubtablement s'acumularan per les emocions rebudes, tant al front com a la ciutat, ultra el contingent considerable que sempre dóna de si la societat capitalista. La utilitat de les colònies escolars i semi-colònies és ja coneguda per no ésser una novetat en l'organització democràtica que ja coneixem.

Els edificis destinats a fins sanitaris pressuposen una organització més complicada per necessitar-se el concurs dels tècnics. Ultra el millorament dels existents amb modern material, perfeccionament dels quiròfans, abundós cos de metges i ajudants, un nodrit cos d'infermeres titulars que substitueixin el tracte de les monges — en la majoria dels casos simples rutinàries, amb molts anys de pràctica i d'infeccions — per la competent gràcia de les noies blanques, que omplen d'alegria el lloc on treballen.

Queda, finalment, la part cultural, la qual té alguns detalls interessants. Entre ells cal destacar el grup dels artistes plàstics — pintors, dibuixants i escultors — i els escriptors. Aquest grup productor entre el qual hi ha valors positius que han hagut de produir-se fins ara al dictat de la burgesia, i els obligava a fer un art anèmic, carrincló i ple de convencionalismes, veu de moment tallat en sec el seu esdevenidor.

Quines construccions de belles cases i torres delicioses de pau i repòs no hi ha escampades pertot Catalunya, que podrien ésser dolç recés per al pensament i la producció artística! D'allí sortirien els esbossos i les produccions més belles per a les futures escoles, edificis públics, museus i exposicions per al poble.

Problemes tots, n'estem segurs, que el bon sentit del poble treballador sabrà resoldre adequadament i d'acord amb les necessitats de les distintes localitats i comarques de Catalunya.

Caldes d'Estrac

Ací, com a tots els pobles de Catalunya, hem sentit la revolta feixista.

El dia 18 a la nit, en sentir per ràdio els rumors d'una possible revolta dels militars i feixistes, uns companys del Partit Socialista Unificat de Catalunya, Tomàs Baró i dos més, varen arribar-se fins a la Comarcal de Mataró per posar-se en contacte amb totes les forces obreres de Catalunya. Al mateix temps, el Comité del Partit va reunir-se en sessió permanent, en la qual es va organitzar la defensa del poble contra els possibles atacs feixistes.

El dia 19, a primeres hores del matí, arribaren els companys que s'havien desplaçat a Mataró per tenir una curta impresió amb el Comité. Es van cridar les Juntes obreres que existien per tal de formar el Comité Local revolucionari. Aquest Comité estava integrat pels companys A. Miró i M. Ibáñez, pel P. S. U. C.; R. Salvà i A. Mora, per E. R. C., i V. Bacs i E. Recolons per la C. N. T.

Després va fer-se el Sots-comité, en qualitat de quarter general, el qual és integrat pels companys següents: T. Baró i J. Gisbert, pel P. S. U. C.; J. Cortadelles i J. Margarit, per E. R. C.; F. Alsina i J. Comas per la C. N. T.

Immediatament es va començar de contrarestar els criminals propòsits dels feixistes començant pel desarmament dels facciosos i l'armament general del poble; però no vàrem ésser a temps de detenir els principals caps feixistes, els quals, en donar-se compte de l'aspecte que prenia el moviment, van fer-se escàpols amb l'ajut de l'anomenat «Centre Republicano», adherit a la Ceda.

Calella

Durant aquests dies que arreu d'Espanya s'ha respirat tragèdia i set de venjança contra aquests malfactors de militars que han sembrat el crim i el desconsol a la nostra terra, a Calella hem pogut, amb tot i desenvolupar-se els esdeveniments en mig del més gran pacifisme, anotar els principals fets de la revolta tan despòticament provocada.

Tan aviat com fou sabuda la ingrata nova per la ràdio dels execrables fets sagnants promoguts per l'escòrio feixista i reaccionària a la sobirania de la voluntat popular, Calella es posà en peu de guerra. Ja dilluns, dia 20, paralitzà la seva vida normal per a convertir-se automàticament en vetlladora de tan justa causa com és la llibertat.

L'Ajuntament carlí-lliguer que dissortadament regia els destins de la localitat, dimití a les primeres indicacions de les autoritats addictes al règim i cediren el poder civil a aquests abnegats lluitadors del Sindicat de Treballadors de Calella, al aquests al poder, la garantia pública fou immediata, puix que infinitat de treballadors de tots els sectors obreristes vetllaren incansablement amb les armes a les mans per a la nostra seguretat, i les vigilàncies s'accentuaren, tant de dia com de nit, als punts estratègics de la ciutat, sobretot a les carreteres, on es rallevaren amb escrupolosa constància i voluntat.

Els Centres on més es fomentava la doctrina impura del feixisme, com ho eren particularment els centres docents, aviat foren incautats per les organitzacions de milícies ciutadanes i no tardàrem a veure onejar als seus respectius balcons les banderes obreres, en especial als edificis de monges, escolapis, «La Paz Social», «La Cultural», «Orfeó Calellenc» i a alguna altra entitat reaccionària.

Totes les esglésies foren enderrocades per ésser el lloc on es forjaven les més directes conspiracions al règim i llurs mobles foren tretes al carrer i cremats davant el poble, el qual estava daleros d'una total depuració d'aquesta envergadura.

L'església parroquial fou cremada, si bé exteriorment l'edifici no sofrí gaire desperfecte. El convent de'ls frares fou incendiat també i produí un efecte imponent. Els religiosos abandonaren llurs comunitats tan aviat com fou sabuda la nova del fracàs revolucionari.

Foren practicats innombrables escorcolls en cases de destacats carlins i reaccionaris i en algun d'ells es trobaren armes i municions. Per aquest motiu foren detinguts als seus ocupants.

Alguns líders feixistes desaparegueren de Calella com per art d'encantament.

Dimarts, dia 8, s'efectuà el pagament normalment, dels nombrosos calellencs, així com els que es troben en atur forçós. Tots els patrons corresponguéren com era d'esperar a la necessitat del moment per a satisfer els salaris. Algun fabricant petit no féu efectiva la dita disposició i resulta detingut per l'autoritat.

Durant la setmana la efervescència al carrer ha resultat extraordinària, seguint de molt a prop els sagnants esdeveniments d'arreu d'Espanya, els quals eren tramesos per mitjà de la ràdio.

Cal consignar que els elements facciosos i feixistes de la localitat no han donat prova d'existència a Calella aquests dies; ni tan sols s'han vist transitar com acostumaven a fer normalment, amb orgullosa i imperiosa vanitat.

Continua la vaga general fins el dia 4, en què cridats els obrers a un míting al cinema Ancora i a requeriments del Comité de Calella, representaren els afers habituals el dia 5. Esglesias, en el parlament que adreçà a la massa treballadora de Calella, fou molt explícit en detallar la imperiosa necessitat que tothom, sense distinció d'ideologies, es sabés situar al lloc corresponent, puix que per a continuar garantint la seguretat de Calella, era necessària aquesta prevenció; notifica, però, que el Comité de Calella continuava dempeus per a seguir de prop els esdeveniments que poguessin derivar-se interiorment a la localitat i a la resta d'Espanya.

— Felicitem des d'aquestes columnes el cap de les forces cíviques calellenques, company Francesc Esglesias, actual President del Comité revolucionari local, per la seva tàctica i noblesa emprada en dirigir tots els milicians i partits polítics obrers de Calella per al seva molt valuosa i significada cooperació per la causa del proletariat.

Lleida

Ha passat per aquesta ciutat en camí cap al Front d'Aragó, el secretari general del P. S. U. C. i diputat a Corts, Joan Comorera.

— Hom ha comunicat als Comitès locals per tal que donin el corresponent permís als ramaders perquè puguin assistir a la fira de tota classe de bestiar que se celebrarà demà dissabte.

— La subscripció feta pro-família dels ciutadans caigut en defensa de la llibertat ascendeix fins a ra a 12.948.08 pessetes.

— Han ingressat al P. S. U. de Lleida, l'Associació d'Empleats d'Espectacles Públics, Sindicat de l'Art de l'Agulla i Associació de Funcionaris Municipals.

(c) Ministerio de Cultura 2005

El nou decret sobre la rebaixa dels lloguers

No afecta només els llogaters de pisos familiars, sinó també els despatxos professionals, mercantils, tallers i establiments comercials i industrials, entitats culturals, etc.

Quan el Govern de la República va dictar el seu decret sobre els lloguers, nosaltres reclamàrem del Govern de la Generalitat una ampliació immediata del seu primer decret, ampliant-lo fins al cinquanta per cent com a mínim.

I dèiem, entre altres coses, que calia tenir en compte el cas de la immensa majoria dels llogaters que tenen fet dipòsit en garantia del compliment del contracte.

L'article 9 del segon decret català sobre els lloguers diu que oportunament es precisarà la destinació que caldrà donar a aquells dipòsits. Nosaltres proposàvem que sortissin de mans dels propietaris i passessin a la Caixa de Dipòsits de la Generalitat per evitar que els propietaris facin negocis amb els diners dels llogaters. Esperem que, acceptada la idea de donar una altra destinació als dipòsits, això serà fet immediatament.

Hi ha, però, tota la qüestió dels pisos que no reuneixen cap condició higiènica.

Ho hem plantejat a la Generalitat i ho hem plantejat a l'Ajuntament, que és qui té autoritat per a fer complir les seves Ordenances.

Entenem que aquesta és una qüestió que cal que examinin de seguida les nostres corporacions públiques.

Decret

El Decret de 29 de juliol proppassat recollia, en part, les exigències del moment que eravessa Catalunya. En aquest ja es preveia la necessitat de dictar normes complementàries i aquestes són avui indispensables per tal de no establir diferències amb les disposicions que afecten als altres territoris de la República.

Les mesures que s'adopten no es limiten únicament i exclusiva a la rebaixa dels lloguers dels pisos amb destinació a vivenda, sinó que s'estén a aquells on hi ha instal·lats despatxos professionals, mercantils, tallers o indústries familiars; als tallers i establiments industrials i comercials i locals amb finalitats culturals i pedagògiques.

Les rebaixes que s'acorden s'enquadren dins uns límits. No tóra, però, equitatiu que els propietaris de finques, els preus de lloguer de les quals no vingués afectat per aquestes disposicions, estessin al marge de la regulació que s'estableix. A aquesta finalitat obeeix la taxa que vindrà a gravar determinades finques urbanes.

El Govern de la Generalitat no pretén, amb la fixació d'aquesta taxa, imposar un gravamen més que vingui a augmentar els ingressos de l'erari públic, sinó que, en el seu dia, determinarà, mitjançant les disposicions complementàries pertinents, la inversió que s'haurà de donar al fons que es formi amb el producte d'aquella taxa i que no serà altra que la d'afavorir la construcció de vivendes barates per a ús exclusiu d'obrers; reduir les càrregues fiscals que graven la propietat urbana, principalment quant afecta els propietaris que sofriran reduccions d'un 50 per cent en el preu dels lloguers que fins ara percebien i afavorir, en definitiva, la normalització total de la construcció, evitant així, els greus problemes que plantejaria l'atur forçós per manca de treball d'un sector important del proletariat.

Amb aquestes disposicions inicia el Govern de la Generalitat de Catalunya la seva intervenció en materia de política immobiliària i que són conseqüència de la nova orientació dins les quals actua el Govern de la Generalitat i de les forces polítiques i socials en què recolza.

Per tant, a proposta del Conseller de Justícia i Dret i d'acord amb el Consell.

Decreto:

Article 1. — El preu d'arrendament de tot[er] les finques urbanes que no sigui superior a 201 pessetes mensuals, serà rebaixat en un 50 per cent. Si el preu excedís de 201 pessetes i fós inferior a 301 pessetes la reducció serà d'un 25 per cent.

Article 2. — Es redueix en un 25 per cent el preu d'arrendament de pisos en els quals estiguin instal·lats un despatx professional o mercantil, taller o indústria familiar, o entitat cultural o pedagògica si el preu de lloguer actual és superior a 201 pessetes i inferior a 500 pessetes.

Article 3. — El preu d'arrendament de les tendes o establiments mercantils així com els destinats a finalitats culturals o pedagògiques serà reduït d'acord amb la següent escala:

a) En un 50 per cent quan el preu de lloguer sigui inferior a 201 pessetes.

b) En un 25 per cent quan el preu de lloguer sigui superior a 201 pessetes i inferior a 751 pessetes.

c) En un 15 per cent quan el preu de lloguer sigui superior a 751 pessetes i inferior a 1.251 pessetes.

Quan una finca urbana estigui ocupada en la seva totalitat per una persona física o jurídica que la tingui destinada a finalitats industrials, mercantils, culturals o pedagògics se li aplicaran les normes establertes en aquest article.

Article 4. — Als llogaters que vulguin beneficiar-se de les rebaixes a què es refereixen els dos articles precedents se'ls podrà exigir que acreditin en forma fefaent el que es troben comprès en les circumstàncies expressades.

Article 5. — Els propietaris de les finques els preus de lloguer de les quals no sofreixen alteració per ésser superiors a les xifres fixades en els articles precedents, vindran obligats a satisfer una taxa especial que representi un 25 per cent dels lloguers percebuts.

Article 6. — La taxa especial a què fa referència l'article anterior serà regulada mitjançant les disposicions complementàries que establiran no solament l'extensió d'aquesta sinó així mateix la seva forma de percepció i les sancions als infractors.

Article 7. — Els beneficis d'aquestes rebaixes s'extendran també i en igual proporció als subarrendataris, ja siguin totals o parcials.

Resten exceptuats dels efectes de les disposicions d'aquest Decret els locals destinats a espectacles públics, els quals satisfaran els lloguers de conformitat a l'escalat que determina la Comissaria d'Espectacles.

Article 8. — Els contractes d'arrendament que s'atorguin en el successiu estaran sotmesos a les reduccions establertes en aquest Decret. L'import del lloguer es fixarà tenint en compte el que es pagui com a preu de lloguer pels pisos o locals semblants de la mateixa finca.

Quan als de les finques de nova construcció, s'adaptaran als que regeixin en els edificis similars construïts anteriorment.

Article 9. — Les quantitats dipositades en garantia pels llogaters, la destinació de les quals es fixarà oportunament, no podran xecdir d'una mensualitat fixada d'acord amb les normes d'aquest Decret. L'excés s'aplicarà al pagament de la mensualitat o mensualitats següents.

Article 10. — Quan el pagament es vingués efectuant per trimestres, la quantitat lliurada com a [illegible] de la bestreta del lloguer del trimestre corrent i, en el seu cas, la constituïda en dipòsit, que excedís del preu que resultí del lloguer d'un mes, un cop aplicades les normes d'aquest Decret, es destinarà al pagament dels mesos successius. Quan el llogater rescindís el contracte abans de que s'hagués fet aplicació de la quantitat percebuda excessivament, el propietari vindrà obligat a retornar-li la diferència.

Article 11. — Les contribucions, impostos i taxes de l'Estat, Generalitat i Ajuntaments, que tenen per base les rendes i preu d'arrendament de finques urbanes se seguiran aplicant en la mateixa forma que fins ara, mentre no es procedeixi a una nova ordenació fiscal.

Article 12. — Aquest Decret tindrà vigència a partir del dia 31 de juliol proppassat i se'n donarà compte, en el seu dia al Parlament de Catalunya.

Barcelona, 12 d'agost del 1936. — Lluís Companys. — El Conseller de Justícia i Dret, J. Quero Molares.

Punys closos. La salutació antifeixista saluda, un cop més, en ocasió de la sortida de la darrera columna, els milicians que van a Aragó a lluitar contra el feixisme

(Foto Capella)

Més forces cap al front aragonès

Lluís Companys va saludar els valents lluitadors antifeixistes

Ahir, a tres quarts de quatre de la tarda, desfilaren per la Plaça de la Republica els grups 15 i 16 de guàrdies d'Assalt, que es dirigeixen al front, juntament amb milicians i camions d'organitzacions obreres.

Ultra un nombrós públic que els victorejà constantment, anaren a acomiadar les forces els consellers de Governació i Obres públiques; el general de la Divisió, Aranguren, acompanyat del seu ajudant, comandant Espinosa; comissari d'Ordre públic, Gómez Garcia, i Arrando, cap de les forces d'Assalt.

El conseller de Governació dirigí paraules d'elogi als braus combatents, que foren contestades amb gran entusiasme per les forces amb visques a Catalunya i a la Republica.

Comanen la columna el commandant Sala i els capitans Laguna, Lera, Cortel, Menéndez, Riesgo i Velasco Barcia.

Els combatents s'estacionaren a la plaça de la Republica, tot victorejant Catalunya, la Republica i el president Lluís Companys.

El President contestà amb un visca al poble.

Després, davant la insistencia dels combatents, el President pronuncia les següents paraules.

«Ciutadans: Al poble tot; als obrers; als guàrdies de Seguretat, als combatents tots que el dia 19 del mes passat venceren heroicament les forces militars rebels. Salut. Marxeu al front amb el cor ple d'illusions i entusiasme i el braç d'acer. Ningú no podrà res contra els ideals que mouen i fan invencibles les vostres armes. Lluiteu per la Llibertat! Lluiteu per abatre avui el feixisme i per a preparar una vida de millors horitzons per a l'esdevenidor! Salut als valents!»

La breu allocució del President enardí els combatents, els quals el victorejaren i donaren nous visques a Catalunya i a la República.

Fou un moment de gran emoció.

Comitè Central de les Milícies Antifeixistes de Catalunya

Oficina d'Estadística de les Milícies

Vista la necessitat de centralitzar en aquest Comitè, les dades referents a tots els companys que s'allisten a les Milícies Antifeixistes de Catalunya a fi de poder portar a terme tots els serveis d'informació i estadística sobre l'estat dels milicians mobilitzats o en expectativa; així com també llur estat sanitari, assistència als familiars, etc.

S'ORDENA:

Primer: Tots els Centres d'allistament facilitaran al Servei d'Estadística de les Milícies, annex a la Secretaria del Comitè, relació dels companys inscrits, d'acord amb els impresos que se'ls facilitaran.

Segon. Les ambulàncies sanitàries, lliuraran diàriament, relació de les assistències que es prestin als companys que causin baixa a les files, per malaltia, accident etc.

Tercer. Es facilitarà pel Departament de Defensa, relació dels individus que siguin mobilitzats, indicant la columna, destí, graduació, etc.

Quart. Vistes les garanties prerrogatives que dóna el carnet de Milicià al seu possessor, els que el vulguin, hauran d'acreditar la seva veritable personalitat, i hauran de presentar al seu lliurament, quatre fotografies: una pel carnet; una altra per la fitxa de comarques, una altra per la fitxa del Comitè Central de les Milícies i una altra pel Centre on s'hagi allistat.

Per mitjà del Servei d'Estadística del Comitè Central, es dictaran les oportunes instruccions i es facilitarà el personal que calgui per a l'organització d'aquest servei.

Avís

Per tal d'ordenar definitivament d'una manera absoluta allò que faci referència als permisos de lliure circulació per tota mena de vehicles, aquest Comitè Central de Milícies Antifeixistes ha pres l'acord en reunió celebrada aban-d'ahir dia 12, que, solament seran vàlides i exigibles per als conductors d'aquests vehicles, les autoritzacions que vinguin d'aquest Comitè Central i avalades degudament pel segell de l'esmentat Comitè. Queda ben entès, doncs, que a partir d'aquesta data per cap raó no podrà ésser exigida autorització d'altra mena.

Butlletí sanitari del 13-8-36

Els doctors Jaume Alguader, Francesc de La Cruz i Sever Perramon, del Comitè Sanitari, efectuaren una visita d'inspecció als Hospitals, Trens sanitaris i Ambulàncies de Lleida, Barbastre, Sariñena i Tardienta, tots els quals varen trobar en un perfecte estat de disciplina dintre el personal sanitari. La moral entre els ferits és elevadíssima, fins el punt que en parlar-los de convalescència responien que llur desig era reintegrar-se com més aviat millor al front de batalla, per tal d'atuir el feixisme que es bat en retirada. Aquest Comitè voldria que aquells que senten afeblir-se'ls la voluntat davant del perill, poguessin escoltar les paraules dels herois allitats, algun dels quals no s'alçara mes. Així veurien l'ànima abrandada que ens cal a tots, si volen alliberar el nostre país del jou que ha estat a punt d'imposar-nos el militarisme monàrquic, sortosament batut.

* * *

Segueixen rebent-se en aquest Comitè gran nombre d'oferiments d'espècies alimentoses, dels quals anirem donant compte a mesura que rebrem les trameses.

Vida del Partit

Joventuts Socialistes Unificades de Catalunya

El gran míting organitzat per a diumenge al teatre Olimpia, pel Partit Socialista Unificat i la Unió General de Treballadors requereix que tingui una perfecta organització i per tant cal mobilitzar totes les nostres joventuts que han quedat a Barcelona vigilant el feixisme emboscat en la retaguarda de l'Exèrcit Milicià Ibèric que lluita contra el feixisme agonitzant d'Aragó.

Joves camarades! Concentreu-vos diumenge a les vuit del matí davant del nostre local de la Rambla dels Estudis, Casal de la Joventut (ex-Palau de Comilles), on s'organitzarà la representació de les J. S. U. C. per anar a l'Olimpia a coadjuvar al magne míting que ha de fixar les normes revolucionàries a seguir per tots els obrers i camperols de Catalunya i d'Ibèria. No hi manqueu!

Socors Roig Internacional Secció Catalana

ADVERTIMENT

Es fa avinent que fa tres setmanes a un company li van sostreure la cartera, dintre de la qual portava una petita quantitat, alguns documents i a més un carnet de la nostra organització, el número del qual es 3.053. Encarreguem a les milícies i a tots els antifeixistes que si troben algú que el porti, el denunciin per a esbrinar la manera com ha arribat a les seves mans.

Comitè de la barriada de la Barceloneta

Hom fa avinent que ha quedat constituït el Comitè de la barriada de la Barceloneta del P. S. U. C. de la manera següent:

Secretari general, Ricard Ponce; secretari sindical, Tomàs Pons, secretari femení, Pura Gonzàlez, secretari Agitació i Propaganda, Jaume Arnal; secretari Masses, Josep Llopart, secretari d'Organització, Josep Soler; secretari de Milícies, Vicenç Castello; secretari de Premsa, Miquel Mir; secretari de Finances, Josep Maaxoliver.

Al mateix temps aquestes oficines quedaran obertes de set a nou del vespre per a l'ingrés al P. S. U. C., carrer de l'Alegria, 25.

Falten llibres revolucionaris per als nostres milicians

L'Oficina de Premsa i Biblioteca de la caserna de Carles Marx (Jaume I) ha decidit crear el «Reco de Lenin», on tot els milicians han de trobar els llibres, revistes i fascicles necessaris per a l'educació política i social que contribueixi en aquests moments a enfortir i educar l'esperit de lluita per a l'assoliment de la victòria.

Tots aquells obrers i intel·lectuals que en llurs cases tenen llibres dormint als seus prestatges han de fer-ne donació contribuint en mesura a la formació de quadres.

Totes les donacions poden fer-se a l'oficina de premsa de l'esmentada caserna o a la secretaria de la Comissió de Propaganda al Front, ex-Hotel Colom, Barcelona.

TOTHOM QUI TREBALLA ajudarà a normalitzar la vida perturbada pels provocadors INGRESSANT A LES MILICIES ANTIFEIXISTES

COMUNICAT DE GUERRA

Comunicat oficial del Conseller de Defensa de la Generalitat, Díaz Sandino al President de la Generalitat:

«Durant el dia d'avui ha continuat amb gran intensitat la preparació de tots els efectius per a les futures operacions».

(c) Ministerio de Cultura 2005

Generalitat de Catalunya

Han arribat de França dos camions sanitaris

Avui hi haurà un altre Consell de Govern

Dos decrets interessants sobre política immobiliària

El President de la Generalitat parla als periodistes

Els periodistes que fan informació al Palau de la Generalitat, quan es trobaven a l'ante-despatx del President, han tingut ocasió de saludar Lluís Companys, el qual els ha mostrat una bomba d'aviació de 12 quilos de pes, que tenia damunt la taula, la qual és la primera que ha estat fabricada a Catalunya, la qual bomb li ha estat tramesa pel conseller d'Economia i Serveis Públics, Josep Terradelles.

Companys ha afegit que de França havien enviat dos camions d'efectes sanitaris, i li han dirigit una carta els elements d'esquerra d'ella, fent-li ofrena també dels esmentats vehicles.

Avui he despatxat ampliament amb el Cap del Govern, — afegí — i he signat una série de decrets. Aquesta tarda, a les set, a la Generalitat, se celebrarà Consell de Govern, presidit per mi.

El President ha expressat als informadors la seva satisfacció per la marxa de les coses a la nostra terra, i s'ha acomiadat dels repòrters per tal d'atendre diverses visites, entre elles, la de dos periodistes estrangers, i la del cònsol de Portugal, que acompanyava el comandant del creuer de l'esmentat país que ha ancorat al nostre port.

El President de Catalunya va rebre diverses visites

El President de la Generalitat va despatxar ahir amb el Cap del Govern i va rebre en audiència el nou Comissari General d'Ordre Públic; Morell i Lloret, del Banc Nova Hispània; Nicolau M. Rubió, Sbert, Manué i Busquets. També va rebre la visita d'uns periodistes francesos.

Així mateix van complimentar el President de la Generalitat, el comandant del contratorpediner portuguès «Dauro», Augusto Gonzaloes d'Azevedo, acompanyat del seu ajudant i del cònsol de Portugal.

També van estar a complimentar Lluís Companys, el Comandant Vicenç Guarner, amb motiu d'haver-se possessionat de la sots-secretaria del Departament de Defensa.

El President de la Generalitat ha fixat els dimarts i divendres com a dia d'audiència, que haurà, però, d'ésser sol·licitada prèviament a Secretaria.

Per damunt dels interessos particulars hi ha la preponderància del treball i de la tècnica

El President del Consell Executiu de la Generalitat, Joan Casanoves, va estar ahir al matí a despatxar amb el President de la Generlitat, i li va sotmetre diversos decrets a la signatura.

Els periodistes van interrogar el Cap del Govern, en sortir del despatx presidencial, i Casanoves els va dir:

—Com haureu vist, es va realitzant el programa que ja vaig anunciar la setmane passada. S'han realitzat ja els primers consells de guerr, i es preparen els pròxims, per les responsabilitats mes vives. Ha estat creat, també, el Comité d'Economia, que s'organitza a base de preponderància dels elements trebell i tècnic per damunt de tots els interessos particulars. Es va reprenent la calma a la ciutat, per a endegar en cert aspecte l'ordre revolucionari amb les transformacions que ell comporta.

—Ja valg dir — va continuar dient — que no era una cosa que pogués realitzar-se immediatament, sinó que era una cosa de certa paciència i d'una certa lentitud. Aquesta lentitud, però, no es més que una seguretat, una refermança per a consagrar els principis de transformació que s'han posat de relleu

Aquest vespre, a les set — va acabar dient el Cap del Govern — el Govern es reunirà novament, presidit pel President de la Generalitat.

Avui se celebrarà un altre Consell

Ahir, a dos quarts de vuit de la tarda, al Saló de Consells del Palau de la Generalitat es reuní el Consell sota la presidència del President de la Generalitat de Catalunya.

La reunió acabà a les nou de la nit, i a la sortida el Cap del Govern, Joan Casanoves, manifestà que havia donat compte al President de la situació política, social i militar de Catalunya, així com de la resta d'Espanya, i féu algunes consideracions d'ordre internacional.

—També afegí — li he fet un resum de tota la labor que ve realitzant el Govern i la que ha de continuar realitzant fins a la completa estructuració de la coordinació política i social que exigeix el moment present

Com que se li preguntà si havia sotmes a la firma del President de la Generalitat algun Decret, digué que no, ja que ho havia fet al matí en despatxar extensament amb ell

Preguntat, finalment, quan tornaria a reunir-se el Govern, Casanoves respongué que avui a les quatre, al Parlament

El problema dels arrendaments

Amb referència al problema dels arrendaments, la Generalitat de Catalunya ha fet públic el següent Decret:

«La realitat imposa establir una norma jurídica que reculli la multiplicitat d'aspectes que ofereix el problema dels arrendaments Es necessari que aquestes mesures nascudes de la situació econòmico-social del nostre territori, no recaiguin exclusivament damunt una classe social i, en aquest sentit, és convenient establir una moratòria en relació als pagaments d'interessos i amortitzacions de capital dels préstecs hipotecaris, i una reducció dels interessos mentre s'estudia una regulació definitiva que vingui a alleugerir les càrregues que pesen sobre la propietat.

Per tant, a proposta del conseller de Justícia i Dret i d'acord amb el Consell,

Decreto:

Article primer — Es concedeix una moratòria de sis mesos pel pagament dels interessos i amortitzacions de capital derivats de préstecs amb garantia hipotecària sobre béns immobles

Article 2. — «Mentre duri la moratòria restarà en suspens l'exercici de l'acció hipotecària, i, per conseqüent, el procediment judicial sumari establert en l'article 131 e la llei hipotecària i els judicis executius sobre béns immobles.

Article 3. — Els procediments i judicis actualment en curs a què fa referència l'article anterior, restaran en suspens en el tràmit en què es trobin i pel termini assenyalat en l'article 1 d'aquest Decret.

Així mateix, les sentències dictades en els judicis executius esmentats no seran portades a execució mentre subsisteixi la moratòria decretada.

Article 4 — Queden reduits al quatre per cent els interessos superiors a aquest percentatge corresponents als capitals dels préstecs amb garantia hipotecària, que graven els béns immobles.

Article 5. — Aquest Decret començarà a regir en la data de la seva publicació al «Butlletí Oficial de la Generalitat de Catalunya» i se'n donarà compte, en el seu dia, al Parlament de Catalunya

Barcelona 12 d'agost del 1936.

LLUIS COMPANYS

El conseller de Justícia i Dret, J. Quero Morales»

Per un nou sentit social de la propietat urbana

La complexitat del problema de les vivendes ha fet dictar a la Generalitat de Catalunya el decret que transcrivim:

«Les mesures adoptades en els Decrets que afecten els arrendaments urbans i hipoteques imposen fixar un criteri que orienti la política immobiliària, en el nostre territori, sense destruir aquesta font de riquesa. En aquest sentit es convenient d'establir un òrgan que recollint les iniciatives governamentals doni a la propietat urbana el sentit social que neix dels fets ocorreguts a Catalunya. Així mateix es procedent possibilitar l'estudi de les situacions que crearen les rebaixes decretades i la seva repercussió en la indústria de la construcció.

El problema de la vivenda ofereix una multiplicitat d'aspectes: jurídics, econòmics, fiscals, higiènics i socials i no és possible que continuïn actuant aquells organismes que deliberadament cercaven d'una manera exclusiva la utilitat i el benefici d'una classe social Les exigències de la nova economia i del nou ordre jurídic, que es fonamenta en el reconeixement dels drets del proletariat i que posa per sobre de la propietat el concepte del treball, obliguen a suprimir aquells organismes que serien pertorbadors en l'obra de renovació social i econòmica de Catalunya. Però cal no oblidar que els organismes aludits poden oferir administrativament, i sota l'acció del Govern de la Generalitat, avantatges i, per aquesta raó, convé recollir els seus serveis tot donant-los el nou esperit que inspira la política social de la Generalitat de Catalunya.

Per tant, a proposta del conseller de Justícia i Dret i d'acord amb el Consell.

Decreto:

Article primer. Resten destituïdes les Juntes de les Cambres Oficials de la Propietat Urbana, que actuaven dintre el territori de Catalunya

Article segon. Els serveis administratius que estaven a càrrec de les esmentades Cambres seran intervinguts pel Govern de la Generalitat de Catalunya, el qual dictarà les mesures oportunes per la seva organització i funcionament.

Article tercer. Subsisteix l'obligatorietat de la col·legiació de tots els propietaris de finques urbanes, els quals vindran obligats a complir tots els deures que tenien en relació a les respectives Cambres Oficials de la Propietat Urbana.

Article quart. La Generalitat s'incautarà de tota la documentació, arxius i registres que eren propietat de les extingides Cambres Oficials de la Propietat Urbana.

Article cinquè. Els consellers de Finances i de Justícia i Dret establiran, d'acord, les normes que regularan els serveis que tenien encomanades les Corporacions esmentades.

Article sisè. Aquest Decret començarà a regir des de la data de la seva publicació al «Butlletí Oficial de la Generalitat de Catalunya», i se'n donarà compte, en el seu dia, al Parlament de Catalunya

Barcelona, 12 d'agost del 1936.»

El boxador Jim Moran ha estat víctima d'una venjança

A primeres hores de la matinada, quan Julià Moran Valdeolmillas es trobava al Bar Europa, del carrer de Sant Ramon, 28, s'aturà un cotxe, del qual baixaren dos desconeguts i li preguntaren si s'anomenava Moran. Com que al Moran respongué que sí, els desconeguts l'apartaren uns quants metres del bar i li feren diverses dispars. Després d'això els desconeguts fugiren en el mateix cotxe

Immediatament el dependent del bar i altres persones traslladaren el ferit a l'Hospital, on morí.

El traspassat era el conegut boxador Jim Moran, que en els seus temps s'havia remarcat dintre els professionals. Arribà a lluitar pel campionat d'Espanya de la categoria dels welters

Hom creu que el crim ha estat degut a qüestions personals o alguna venjança, de la qual alguna dona podria ésser-ne la causa

Un viu que especulava d'un mort

La policia posà a disposició del Jutjat de guàrdia Antoni Pomar Navarro, que es proposava estafar els familiars d'un capellà mort en els darrers successos i es presentà a la casa de la família dient que anava a recollir l'herència per incautar-se dels béns que havia de lliurar a les autoritats.

Descobert l'engany fou detingut i portat als calabossos del Palau de Justícia.

Uns deixebles d'Al. Capone que cal perseguir

En una casa del Passeig Nacional, propietat de Joaquim Llitcres, es presentaren uns desconeguts que, després d'emportar-se unes dues-mil pessetes que hi havia, s'apoderaren de Santiago Sentís, parent del propietari, segrestat, per aconseguir alguna quantitat major de la robada.

El fet ha estat denunciat a les autoritats.

Instruccions per si us han d'enterrar

El conseller-delegat de Cementiris de l'Ajuntament comunica al poble de Barcelona que, d'acord amb la moderna legislació social, el personal d'enterraments dels diversos cementiris municipals de la nostra ciutat efectuarà d'ara endavant la seva comesa en la forma següent: de dilluns a dissabte, ambdós inclosos, des de les vuit a les catorze hores, i els diumenges, de les nou a les tretze

Els jutges treballen

El jutge especial, va continuar ahir al matí la seva tasca d'estudiar els sumaris que té al seu càrrec amb referència als successos revolucionaris.

Es propòsit del jutjat treure peces separades d'algunes declaracions i actuacions que tinguin semblança, per tal d'anar amb elles a la formació de sumaris, i que se celebrin els consells de guerra o bé les vistes per categories i torns.

A l'efecte, fins ara són dotze les peces separades que existeixen, i s'espera que aquestes augmentaran, ja que hi haurà més declaracions de complicats en aquests fets.

Els jutges auxiliars del jutge especial, van traslladar-se ahir al vapor «Uruguay» per rebre declaracions als nous detinguts i a més, la comunicació de processament a altres detinguts.

Del resultat d'aquestes declaracions es veuran les actuacions que s'han de fer en dies successius.

Li està bé!

Pels agents de policia de la brigada d'investigació social Magí i Alfonso, han estat ocupades sota un llit, al domicili del comerciant Raich, al carrer de Comerç, sis sacs que contenien 46.000 pessetes en plata.

Com que aquesta quantitat passa del màxim decretat pel Conseller de Finances, s'han incautat de la dita plata i l'han lliurada a la superioritat.

Les presons de Catalunya depenen de la Generalitat

Les organitzacions obreres dins el Comitè de Presons

Cal tractar el delinqüent d'acord amb el nou ordre jurídic

Heus ací l'interessant decret sobre la incautació de les presons que hi ha a Catalunya, acordat en el Consell de Govern celebrat abans-d'ahir a la tarda pel Govern de la Generalitat:

«El Govern de la Generalitat de Catalunya, portat de la nova realitat social que ha sorgit, a conseqüència dels fets del 19 de juliol passat, ha d'anar recollint les institucions tradicionals per a donar-hi l'esperit adequat al nou ordre jurídic.

Entre les institucions tradicionals que desperten en la consciència popular el viu record de sofriments i persecucions, es troben, en primer terme, les presons, que han estat utilitzades, no per a la regeneració dels delinqüents, sinó per a coaccionar el seu esperit i per a realitzar una acció política, que ofegués el profund sentit de llibertat de les classes proletàries.

Per això és convenient i necessari procedir a la incautació de totes les presons que es troben en territori català, més si tenim en compte que es tracta d'un servei traspassat a la Generalitat per Decret del 11 de maig del 1934, i que solemnement estava pendent de valoració. A més, en les circumstàncies actuals, el Govern necessita concentrar tots els resorts de poder per a dirigir la seva acció i per animar-los del sentit renovador que inspira la seva política.

El servei de Presons no pot continuar en la forma que es venia prestant, i per això es crea un Comitè de Presons, que estudiarà l'actual estat dels establiments penitenciaris i proposarà les normes necessàries per a la normalització del règim carcelari d'acord amb el nou ordre jurídic. El Comitè de Presons ha de recollir els anhels populars i per això cal que hi tinguin representació les organitzacions obreres.

La nova política carcelària no de fer que les presons siguin sanatoris per als delinqüents accidentals i escoles per als reclosos mancats de cultura, i ha de limitar-se el règim d'isolament, donant a les presons el caràcter de tallers col·lectius a fi que desperti la consciència ciutadana, que farà, en definitiva, l'adaptació del delinqüent a la nostra societat

Per aquestes raons, a proposta del Conseller de Justícia i Dret i d'acord amb el Consell, decreto:

Aarticle primer. — El Govern de la Generalitat assumeix les facultats que les lleis i reglaments vigents atribueixen al Govern de la República en matèria de Presons.

Article segon. — Passen a dependre del conseller de Justícia i Dret en aquest acte tots els edificis destinats a presó, existents en territori català.

Article tercer. — Es constituirà un Comitè de Presons, integrat per un president, que ho serà el conseller de Justícia i Dret o la persona en qui delegui, i quatre vocals, dels quals dos seran designats lliurement pel conseller de Justícia i Dret i altres dos pel mateix conseller, entre els que proposin les organitzacions obreres.

Aquest Comitè haurà d'estudiar l'actual estat dels serveis i establiments penitenciaris i proposar l'adopció de les mesures que creguin necessàries per a la normalització del règim carcelari, d'acord amb el no uordre jurídic.

Article quart. — S'autoritza el conseller de Justícia i Dret per a dictar les disposicions necessàries per a l'execució d'aquest Decret.

Barcelona, 12 d'agost del 1936. — Lluís Companys. — El conseller de Justícia i Dret, J. Quero Molares.»

Per als que tinguin fons en caixetes de lloguer

La Comissaria General de Banca, Borsa i Estalvi de Catalunya fa avinent que s'atansa el termini assenyalat per a obrir les caixetes de lloguer i situar els fons que s'hi guarden a compte nou lliurament disponible.

Aquells que no atenguin oportunament aquesta disposició, no solament posen dificultats a la reorganització que s'està fent per a facilitar la circulació d'efectiu, sinó que al mateix temps es posen dificultats a ells mateixos per a la lliure disposició de llurs cabals.

Penyores de 1.000 a 100.000 pessetes

Els preus dels rams alimentari i del vestit no poden ésser superiors als que regien el dia 15 del mes passat

El «Butlletí Oficial» d'ahir publicava la següent Ordre i Decret:

«ORDRE

Vist el Decret del Ministeri d'Indústria i Comerç del 3 del mes que som, publicat a la «Gaceta de Madrid» del seguent dia 4, pel qual es prohibida l'elevació de preus en els rams de l'alimentació i del vestit, per damunt dels vigents el dia 15 de juliol darrer.

He resolt:

Article unic Que sigui publicat l'esmentat Decret que s'adjunta com a anex a la present Ordre al «Butlletí Oficial de la Generalitat de Catalunya», per a la seva major difusio i als efectes que escaiguin

Barcelona, 6 d'agost del 1936 — El conseller d'Agricultura i Proveiments, Josep Calvet i Móra

Anex a que fa referència l'Ordre precedent

DECRET

Per tal d'evitar l'elevació injustificada dels preus de venda dels queviures i articles del vestit, d'acord amb el Consell de Ministres, i a proposta del d'Indústria i Comerç,

Decreto:

Article 1r. Queda prohibida qualsevol elevació en els preus de venda de qualsevol classe de mercaderies destinades a l'alimentació i al vestit, per damunt dels qu regien el 15 de juliol del 1936.

Article 2n. Aquells que crebantin aquesta prohibició seran sancionats amb el decomis de les mercaderies que tinguessin en magatzems i amb penyores de 1.000 a 100.000 ptes., sense perjudici de la imposició de sanycions més greus en els casos en què escaigui llur aplicació.

Article 3r. El Ministre d'Indústria i Comerç dictarà les disposicions necessàr per tal d'assegurar l'efectivitat del compliment del present Decret

Madrid, 3 d'agost del 1936. — Manuel Azaña. El Ministre d'Industria i Comerç, Plàcid Alvarez Buylla de Lozana.»

Els Sindicats de Transports de la U. G. T. i de la C. N. T. intervenen en el Comitè d'Auto-transport creat per la Generalitat de Catalunya

DECRET

La conveniencia d'unificar l'ordenació dels serveis d'autotransport perque aquest tingui la maxima eficàcia, principalment en tot el que fa referència a transports de Guerra, Sanitaris, Industrials i de Proveiments, aconsellen la creació d'un Comitè d'Auto-Transport que, enllaçant amb els altres Departaments a què afecta el servei i amb les representacions Sindicals i sindicals necessàries, reculli i articuli totes les funcions que actualment es troben disperses.

A tal fi, d'acord amb el Consell Executiu i a proposta del conseller d'Obres Publiques,

Decreto:

Primer Es crea, amb jurisdicció a tot Catalunya, el «Comitè d'Auto-Transport».

Segon. Serà funció d'aquest organisme la requisa, control, distribució i recuperació dels motors mecànics i de tots els serveis anexos generals.

Resten exceptuats els vehicles mecànics que necessiti el Govern de la Generalitat per als seus serveis.

Tercer Formaran part d'aquest Comitè, com a president amb facultat de delegar, el conseller d'Obres Publiques; pel susdit Departament, l'enginyer Pau Novell i Solonch; pel Departament d'Economia i Serveis Publics, l'enginyer Francesc Bonet i Ayet; pel Departament de Finances, Alfred Rogado, pel Sindicat de Transports de la C. N. T., Vicenç Piret i Josep Filló i Serrató, i pel Sindicat de Transports de la U. G. T., Rafael Mora Ila Planes

Quart. Per a millor eficàcia de les seves tasques, aquest Comitè podrà nomenar les delegacions a les Comarques que cregui necessàries.

Barcelona, 10 d'agost del 1936

El President de la Generalitat, Lluis Companys i Jover.

(c) Ministerio de Cultura 2005

La unitat proletària és un cop decisiu per al capitalisme

Amb la constitució del Comitè d'Enllaç de les dues grans centrals sindicals i del PSUC i la FAI s'ha donat un gran pas per a l'obra constructiva de la nova Societat.

Cal no fiar res a la improvisació. Quan encara no s'ha acabat la lluita per a abatre els darrers reductes del gran capitalisme català, cal donar ja forma als òrgans que han de bastir la societat que neix sobre les runes d'aquell capitalisme.

La vida del país no s'ha d'interrompre. Ha de continuar el seu curs. I sobre la marxa cal anar destruint els òrgans de la reacció i substituir-les pels que han de servir de base a l'economia proletària.

La U. G. T., la C. N. T., la F. A. I. i el P. S. U. C. han tingut la visió clara de les necessitats del moment i han coincidit a anar muntant la nova economia be i mantenint la lluita.

Durant molts anys les organitzacions que ara han format aquell Comitè d'Enllaç han lluitat entre elles. Una diferència d'apreciació sobre els mètodes que calia usar per a destruir el capitalisme, els mantenia separats. Potser també altres diferències d'apreciació. Però arribat el moment de l'obra constructiva ens hem trobat. Es clar! Els interesses dels treballadors són els mateixos, siguin quines siguin les idees que cadascú tingui sobre organització, i com que aquesta s'ha de muntar sobre realitats, és natural que coincidim.

La nostra coincidència haurà produït una decepció tristíssima als nostres adversaris. Les lluites fratricides dels obrers mantenien en ells l'esperança que mai no seriem capaços d'organitzar res. Ens atribuien, amb tota gratuïtat, com els fets els demostraran, una incapacitat d'organització i una dosi gran de follia visionària.

A hores d'ara, davant l'anunci de la constitució del Comitè d'Enllaç, les ilusions dels nostres enemics han rebut un cop mortal.

NOTICIARI DE LA U. G. T.

Agrupació Professional de Periodistes

El Comitè Permanent d'aquesta agrupació fa avinent a tots els periodistes professionals que vulguin ingressar a l'organització sindical, que és convenient que passin a fer la corresponent inscripció al local social (Rambla Estudis, 6, pral.), on els serà facilitat el corresponent imprès de sollicitud totes les tardes de sis a vuit.

Per tal de regularitzar i controlar millor l'expendició de carnets, aquest precs fa extensiu a tots els periodistes, socis de l'Agrupació amb anterioritat a la data d'avui, en el sentit que caldrà omplir el full que els serà facilitat a l'esmentat local a fi i efecte d'organitzar l'arxiu.

El Comité, per tal d'atendre les diverses gestions que es plantegen en els moments actuals, ha designat els següents companys per tal que atenguin exclusivament els afers que s'indiquen:

Instal·lació de noves dependències: Vives i Gual.

Control i relació amb les entitats incautades: Benavides i Molins i Fàbrega.

Inscripció sindical: Aymamí i Salvà.

Propaganda: Gonçalo.

Relacions amb el secretariat central: Riera.

A totes les organitzacions que pertanyen a la «Federació d'Empleats i Tècnics de Catalunya»

Al darrer Consell Federal, entre els diversos punts aprovats, es va acordar celebrar un nou Consell Federal per al diumenge dia 16, a les deu del matí.

Degut a les presents circumstàncies potser que alguna entitat federada no rebi convocatòria: en aquest cas, que es doni convocada per la present a l'esmentada reunió.

L'ordre del dia és com segueix:

Primer. — Donar compte de l'acord en el qual s'aconsellava l'ingrés de les entitats federades a la U. G. T.

Segon. — Necessitat de dissoldre la F. E. T.

Tercer. — Organització dels treballadors mercantils dins la U. G. T.

Essent de molta importància els assumptes a debatre en aquest Consell Federal, cal que no hi manqui cap organització federada.

F. E. T. E.

Es convoca els socis de la F. E. T. E., Secció de Girona, i els mestres simpatitzants, a la reunió que tindrà lloc diumenge vinent, dia 16, a les onze del matí, a la Casa del Poble (Voltes d'En Rosés, núm. 4, Girona).

A tots els treballadors de la indústria gastronòmica

Se'ns envia la nota que segueix:

«Davant el repetit, anòmal i egoista procedir de certa individus o brigades que pretenen incautar-se d'alguns establiments del ram amb el sol efecte de lucrar-se particularment, la F. O. S. I. G. (U. G. T.) i la Gastronòmica Confederal (C. N. T.), prèviament d'acord i tenint en compte els moments de transformació social i econòmica que vivim, posen a coneixement de la classe en general que cap individu o brigada no podrà portar a terme cap incautació ni tampoc en aquells casos que els decrets del Govern determinen, sense abans acceptar el control i direcció de la Comissió Mixta nomen[illegible] efecte. — La Gastronòmica Confe[illegible] T. — La F. O. S. I. G. de C. (U. G. T.)»

Cambra del Viatjant, Corredor i Representant de Catalunya

la classe en general que cap individu

Els companys d'aquesta Cambra són pregats d'assistir a l'Assemblea General Ordinària que tindrà lloc, al nostre estatge social, Claris, 6, principal, diumenge vinent, dia 16 d'agost, a les 9'30 del matí de primera convocatòria i a les 10 de segona, per a tractar del següent ordre del dia:

Primer. Designació de dos socis que hauran de signar l'acta.

Segon. Lectura i aprovació de l'acta de l'Assemblea General ordinària anterior i de les extraordinàries.

Tercer. Lectura i aprovació de l'Estat de comptes del primer semestre del 1936.

Quart. Mocions i projectes especials presentats per la J. de G. o els socis, d'acord amb el disposat en els nostres Estatuts.

A continuació se celebrarà una altra Assemblea, extraordinària, per al nomenament de diversos càrrecs de Junta, entre ells el de president, a causa de deixar la professió el soci que l'ocupava.

Nota. Companys viatjants: Sou pregats de passar a pagar al local social, on podreu recollir el carnet, i tots els que ja el tinguin el presentaran a fi de posar-hi el segell de la U. G. T.

El secretari, J. Solernou.

Associació Musical Hispània

Es posa a coneixement de tots els associats, que tots els companys que estaven contractats per la festa major de Gràcia, i estan en atur forçós, que passin per secretaria en el terme de vuit dies, per anotar-los i controlar-los per a abonar els jornals.

* * *

El Comitè permanent de l'Associació Musical Hispània posa a coneixement dels seus associats, que el proper dia 16 d'agost celebrarà Assemblea General Extraordinària a les deu del matí al teatre Romea (carrer de l'Hospital).

Degut a la importànncia d'assumptes a tractar, prega l'assistència i puntualitat de tots els associats.

Unió Professional de Dependents i Empleats de Comerç

En Assemblea general extraordinària la Unió professional de dependents i empleats de Comerç acordà, per aclamació, el seu ingrés a la Unió General de Treballadors. S'aprovà, entusiàsticament, tota la gestió del Consell directiu encaminada a aquesta adhesió.

Aquest Consell directiu recorda als seus associats l'obligació que tenen de treure el carnet sindical corresponent i els prega que passin per la secretaria d'aquesta entitat (Ciutat, 5, primer), acompanyant dues fotografies, per tal de ferlos lliurement del carnet.

Als efectes de pode. atendre degudament tots aquells que se'ns dirigeixin per tal de consultar assumptes professionals carnet professional i sindical, sollicitudes d'ingrés, etc., s'ha habilitat una secretaria especial que funciona des de les 17 a les 21 hores.

Sindicat de Treballadors de Centres d'Esbarjo de Barcelona (Empleats de Casinos)

Es comunica a tots els companys que poden passar a recollir el carnet al nostre estatge social, carrer de la Diputació, núm. 277, tercer, tots els dies no festius, de 5 a 7 de la tarda.

U. G. T. — C. N. T.

Consells d'Obrers i Soldats i altres cossos similars de Catalunya

Comitè Central

D'acord amb les dues organitzacions obreres d'arrel revolucionària al poble espanyol, s'han constituït ja tots els departaments d'aquesta nova organització, la qual cosa comuniquem a tots els interessats perquè passin pel nostre domicili social, Via Laietana, 36, sisè, on els serà facilitada tota mena d'informació i organització que tots vivament desitgem per a assegurar definitivament les llibertats del poble espanyol.

A cada departament hi ha homes de confiança de la U. G. T. i C. N. T. per a donar les orientacions dimanants dels nostres dos organismes sindicals.

Departament de la Guàrdia Civil

D'INTERES PER AL 1r I 3 TERÇ DE LA GUARDIA CIVIL

El Consell d'obrers i soldats i altres cossos similars de Catalunya prega a tots els Comitès de Companyies que el més aviat possible, per tractar d'assumptes de gran transcendència per al dit cos, passin per aquestes oficines, Via Laietana, 36, sisè, de les deu a la una i de les quatre a les set. També es convoca tots els delegats a la reunió que tindrà lloc diumenge, a les onze del matí, al dit local.

Departament de Cavalleria

Constituït el departament de Cavalleria, invitem tots els delegats d'aquest cos perquè passin pel nostre local, Via Laietana, 36, sisè, per tractar d'assumptes de gran importància.

Departament d'Enginyers i Intendència

Constituïda la secció corresponent a Enginyers i Intendència invitem tots els companys delegats d'aquestes dues armes a passar pel nostre local, Via Laietana, 36, sisè, per orientar-los sobre un assumpte importantíssim.

Nota: Les hores de despatx són de les deu a la una i de les quatre a les set.

Als farmacèutics i auxiliars de Farmàcia

El Comitè Sanitari afecte a les Milícies Antifeixistes de Catalunya, d'acord amb el Comitè del Col·legi Oficial d'Auxiliars de Farmàcia i Laboratori de Catalunya i Sindicat d'Auxiliars i Treballadors de Farmàcia i Laboratori de Catalunya (U. G. T.).

Recorden a tots els patrons l'obligació que tenen d'augmentar, a partir de l'1 d'agost, tots els sous legals dels Auxiliars de Farmàcia i Laboratoris Anexos, en un 15 per 100.

Es fa present que aquest augment és sobre els sous que estaven vigents i es pagaven segons les normes del Decret del 29 d'agost del 1934 aprovat per la Generalitat de Catalunya.

També recordem la necessitat que en un termini no superior a vuit dies, normalitzin els torns de treball d'acord amb la jornada de 40 hores setmanals, en el ben entès que la jornada de treball diària no pot ésser superior a 7 hores.

Pel compliment de tot el disposat, enviaran tots els farmacèutics una relació detallada amb els noms, edat, càrrec que ocupa i sou que percebien el 31 de juliol, així com una relació de les hores de treball que estableixin, al Comitè Sanitari de les Milícies Antifeixistes de Catalunya i al Sindicat General d'Auxiliars i Treballadors de Farmàcia i Laboratori de Catalunya (U. G. T.), Passatge del Crèdit, 2, principal.

Posats d'acord el Comitè Sanitari interventor de les entitats farmacèutiques i els representants dels Auxiliars de Farmàcia respecte a tot el que queda apuntat, ho signen per duplicat i a un sol efecte.

Cal constituir els Comitès de magatzem

Els treballadors mercantils de major podrien constituir els Comitès del seu ram i d'aquesta manera, en intervenir en les operacions de compra i venda, evitarien la puja de preus, que ja s'ha iniciat en algunes cases amb un 10 per 100, i en altres fins a un 50 per 100.

Els magatzems a què em refereixo pertanyen al ram tèxtil, que tot i no ésser article de primera necessitat, fa el seu pes i contraresta les millores que ha obtingut la classe treballadora a costa de tanta sang.

Per tot el que resta escrit, i fent-me ressò de l'article publicat a TREBALL sobre col·laboració, em crec en l'obligació de donar compte d'aquesta augmenta de preu, en contra dels quals cap empleat d'aquestes cases no ha dit ni una paraula.

Constituïu els Comitès de magatzem!

JOSEP BADIA

Sindicat de Rebosters i Auxiliars de la F. O. S. I. G.

Aquest Sindicat posa a coneixement dels seus afiliats, que han quedat novament obertes les seves oficines al local social, Rambla del Centre, 30, (F. O. S. I. G.).

La secretaria general, als efectes sindicals, estarà oberta des d'avui, totes les tardes de les quatre a les sis, els dies feiners.

El despatx d'assumptes referents a la Borsa de Treball podrà fer-se també al mateix local, tots els dies feiners, d'onze a una i de quatre a sis.

Els agents de publicitat

L'Associació d'Agents Professionals de Publicitat, única que existeix legalment constituïda des del 1934, ha inspirat i gestionat totes les disposicions i Decrets que en benefici de la classe han dictat fins ara els consellers de Treball i Finances.

Es complau a posar en coneixement dels seus associats que encara no tinguin el carnet, o el tinguin sense l'aval de la seva central sindical (U. G. T.) que poden passar a formalitzar-lo cada tarda, de quatre a set.

Els no socis seran atesos igualment a l'hora indicada pel que es refereix als seus dubtes respecte als Decrets que aquesta Associació ha aconseguit que es dictessin.

S'ha pres l'acord que tots els companys donats de baixa per manca de pagament podran reingressar, essent-los condonades les quantitats pendents.

Convocatòria

S'adverteix a tots els mestres nacionals que sollicitaren el seu ingrés directament a les oficines de la F. E. T. E. que passin pel nou local d'aquesta entitat, Diputació, 277, primer, de cinc a set, com més aviat millor.

Auxiliars de Cuina de «L'Artística Culinària»

Els afiliats a la U. G. S. O., fusionats amb el nom de Sindicat d'Auxiliars de Cuina i Rebosteria de la F. O. S. I. G. (U. G. T.) comuniquen als seus companys que aquest Sindicat té establerta la contribució obligatòria per a les víctimes del feixisme de la manera següent:

Els auxiliars que cobren 60 pessetes setmanals, 5 pessetes a la setmana.

Els auxiliars que cobren 50 pessetes setmanals, 4 pessetes a la setmana.

Els auxiliars jornalers, 0'80 pessetes per jornal.

També fa avinent als afiliats l'obligació que tenen de passar per la F. O. S. I. G., Rambla del Mig, 30, de quatre a sis de la tarda, per informar-los d'assumptes de gran interès, i de la constitució de la Junta interina formada pels companys següents: Vivancos, Cirera, Zaragoza, Martínez, Ardenuy i Domínguez.

Societat d'Obrers Barbers «La Prosperitat»

Es posa a coneixement dels afiliats a aquest sindicat el deure que tenen de contribuir amb el quinze per cent de l'augment dels jornals per a engrossir la subscripció iniciada a favor de les víctimes del feixisme i milícies antifeixistes. Els camarades han de prestar aquest deure de solidaritat i poden passar pel local de la U. G. T. (Diputació, 277), de dues o quatre de la tarda i de vuit a deu de la nit al local del P. S. U. C. (passeig de Gràcia, 38), per a fer efectiu el donatiu.

Sindicat del Vestit, Secció de Camiseria, Corbateria i Confeccions

Es convoca per a avui tots els obrers i obreres d'aquests rams a una Assemblea general extraordinària que se celebrarà a les set del vespre, al susdit domicili social.

Hom prega l'assistència de tots els companys afectats per tractar-se d'afers de summa importància per als interessos dels susdits companys.

El Sindicat de la Indústria de l'Alimentació

Són convocats tots els associats i simpatitzants per tal que passin pel seu nou local social, Diputació, 277, primer, de cinc a vuit, per a assabentar-los d'un assumpte de vital interès.

Nota del Comitè de Control de la Duana de Barcelona

En el moment que fou vençuda la reacció feixista, a la nostra ciutat, es crea en el nostre port un Comitè de Control que funciona a la Duana i que està compost per delegats de Funcionaris dels Cossos Pericial i Auxiliar afectes al Front Popular, Sindicats de Treballadors d'Agents de Duana, Consignataris, Armadors i Similars (U. G. T.), Carrabiners, així com també representant sdels organismes sindicals del nostre port. La nostra tasca ja és prou coneguda dels organismes oficials, sindicals i polítics i del públic en general, i perquè sigui coneguda la que ve realitzant el Comitè de Control de la Duana de Port-Bou, creat a instigació nostra i amb estret contacte amb nosaltres, donem a la publicitat el següent comunicat que ens ha estat enviat pels nostres companys de la Duana fronterera.

De la Duana de Port-Bou

RIGOROSES MESURES DE VIGILANCIA

Per tal que no surti ni una sola pesseta cap a l'estranger, a la Duana de Port-Bou s'ha establert des del primer moment un servei de vigilància severíssim, organitzat pels funcionaris de la Duana amb la valuosa i entusiatsa cooperació del Cos de Carrabiners i de les Milícies Populars i sota el control del Comitè de l'esmentada Duana. El resultat ha estat d'una gran eficàcia. Exigint el compliment inflexible del legislat, no surt ni un sol viatger amb un cèntim més de les 500 pessetes autoritzades. Tots sense excepció sofreixen el més minuciós reconeixement fins esvair el més petit dubte, tant en les seves persones com en llurs equipatges, havent-se intensificat el servei en gran escala, per tal d'harmonitzar aquest excepcional rigor amb la major pèrdua de temps. Com a conseqüència d'aquests procediments, es troben dipositades a la Caixa de la Duana quantitats que pugen a 97.240 pessetes, 68.3[illegible] francs, 150 dòlars, 83 lliures esterlines, 470 bolívars, 2.100 xillings, 200 florins i més de 3.000 pessetes en monedes d'or; resguards bancaris negociables i joies per un crescut valor. També han estat apresats per haver intentat exportar-los de manera fraudulenta, 25.000 pessetes, 78.000 francs en bitllets, 1.730 francs en monedes d'or, joies i resguards d'efectes bancaris per crescudes quantitats.

Com dèiem, la tasca entusiasta i esgotadora de tots no ha resultat estèril. La vigilància segueix ferma i desperta i fa inútils tots els intents de sortida de valors i quantitats, el contingut de les quals constitueix la més ferma base econòmica que ha de romandre i romandrà intangible per la major prosperitat de la República.

Sense comentaris.

El Comitè de Control de la Duana de Barcelona

Els funcionaris municipals i de la Generalitat

Es convoca tots els mil·itants del Partit Socialista Unificat de C[illegible]lunya, [illegible] l'Ajuntament i Generalitat, a una reunió que tindrà lloc al local del Partit, ex-Cercle Equestre, Passeig de Gràcia, 38, dilluns, a les quatre de la tarda, per a la constitució del Grup Sindical Socialista i, al mateix temps, per fixar la nostra línia a seguir.

(c) Ministerio de Cultura 2005

Forces d'aire, mar i terra es preparen per a assaltar Mallorca

Mallorquins, la vostra alliberació és propera

El poble de Mallorca espera poder-se unir a les forces assaltants

L'entusiasme dels milicians i llur combativitat acabaran amb la dominació feixista

A la conquista de Mallorca

L'exèrcit de milicians i soldats està preparat per a fer l'assalt a Mallorca. Els catalans de la Península, en un darrer esforç, volen alliberar llurs germans de la grapa anorreadora del feixisme. Els catalans de la Península, dintre de breus dies, desembarcaran per segona vegada en plà de conquesta i, després de derrotar i esclafar les forces reaccionàries que volen mantenir en l'esclavitud més ignominiosa llurs germans, instituiran a tota l'illa de la calma l'ordre perfecte de la Revolució triomfant.

Endavant, camarades. Endavant per la conquesta. Que el vostre esforç, que és l'esforç de Catalunya i d'Iberia aplegades, doni el fruit del vostre entusiasme. A Mallorca us esperen milers i milers de cors que bateguen igual que el vostre, que anhelen la llibertat del poble i que estan disposats també a lluitar, a unir-se a la vostra croada i després a cooperar a l'obra revolucionària que cal emprendre tot seguit. Malgrat els feixistes traïdors i assassins pretenguin anihilar aquests anhels dels obrers de Mallorca, malgrat les bales criminals que el fanatisme catòlic ha engegat contra els treballadors revolucionaris i contra tots aquells esperits que no han volgut sotmetre's a llurs decisions d'ignominia, l'esperit del poble de Mallorca està en vosaltres, braus milicians de Catalunya i de Menorca, grans vencedors de molt aviat. Quan entreu a lluitar, la vostra sola presencia posarà en cursa de fugitius els covards feixistes, els quals ni tan sols tindran la gallardia del bandoler, la de morir lluitant. El feixisme de Mallorca, superant-se a si mateix, serà el que demostrarà un pànic més terrible, i una vegada més, i ara definitivament, els revolucionaris de Catalunya hissaran la bandera roja de la Revolució com una flama eterna on siguin consumits tots els traïdors, tots els covards i tots els indesitjables del món, és a dir, els feixistes.

Preparant-se

Es preparen totes les forces que han d'assaltar Mallorca. Es preparen els milicians i es preparen els mariners. El capità Bayo, cap de totes les forces, està enllestint el seu plà d'assalt. L'exèrcit de la Revolució serà una tempesta que esclafarà tot el que no se sotmeti a la seva llei inexorable. Igual com els murs de pedra són enfonsats per riuada, els murs de les esglésies mallorquines, plenes dels traïdors que des dels terrats fan foc contra l'aviació, cauran esmicolats per l'empenta fantàstica de les falanges populars. I, com abans hem dit, el poble de Palma, tot el que es pot considerar poble per les seves condicions vitals, s'unirà als assaltants per tal d'acabar més aviat la lluita contra el feixisme. Els pobres obrers assassinats pel feixisme, seran venjats per llurs germans que alliberin els catalans de Mallorca, i aquesta venjança, inexorablement sagnant, serà el graó que marcarà una nova fita en la història mallorquina, aplegada encara més a la història de Catalunya.

Grup de milicians moments abans de sortir de Barcelona cap al front d'Aragó (Foto TREBALL)

Extracte del sumari obert per la Comissió Investigadora nomenada per aclarir l'actuació de Pau Cirera i Domènec Adell

La Comissió Investigadora nomenada pel Comitè Central per aclarir tota l'actuació de Pau Cirera, recentment expulsat del Partit, és feta pública avui, tal com anunciàrem.

Com consta en aquest informe, Pau Cirera queda a disposició del Comitè de Milícies, l'ulterior resolució del qual farem també pública.

Primer. Resulta ésser cert que per motius de sentimentalisme familiar, Pau Cirera va amagar a casa seva el vicari de Sant Just Desvern, els seus pares i la seva germana.

Segon. Resulta ésser cert que, amb el coneixement de Pau Cirera, i gràcies a l'amistat del vicari, el rector de Sant Just Desvern, la seva germana i el seu pare es refugiaren a la casa del que havia estat el nostre company.

Tercer. Resulta ésser cert que l'esmentat rector era un feixista actiu que va intervenir considerablement en el moviment sediciós.

Quart. Resulta ésser cert que trasllada de Vic a Barcelona, part de la família Sarrià, la qual li fou lliurada amb caràcter de detinguts, i ell, en arribar a Barcelona, els posà en llibertat, per motius d'ordre humà.

Cinquè. Resulta ésser cert que recollí part d'una família que estiuejava a Corbera i la traslladà a Barcelona. Després de fets els esbrinaments necessaris, hem aclarit que es tractava de Pere Ribalta i dues filles seves, als quals, i gràcies a la seva coneixença política, pogué facilitar la sortida de Barcelona en direcció desconeguda. Pau Cirera manifestà ignorància de la filiació política de Pere Ribalta i dels objectius que l'indulen a sortir de Barcelona.

Sisè. — Resulta ésser cert que el 7 d'agost recollí de Vic un parent d'un cunyat seu, al qual manifestà desconèixer personalment i que creu que es diu Antoni Secanell, el qual, malgrat els detallats escorcolls efectuats a la casa on va entrar, no ha deixat cap senyal del seu pas.

Setè. Resulta ésser cert que a poder del vicari defingut a casa de Pau Cirera, es trobà un document on es deia a qui pertanyia el pis i es feia valer la personalitat de membre del Comitè Central del nostre partit, per tal d'estalviar-se escorcolls.

Vuitè. Resulta ésser cert que Pau Cirera, davant una possible agressió a la qual sabia que estaven exposats els dirigents del nostre partit i de la Unió General de Treballadors, aconsellà Domènec Adell d'apartar-se de la lluita i a plantejar-ho als altres companys que es trobaven al domicili del Comitè Central.

Novè. Resulta ésser cert que Domènec Adell, abandonà els companys que estaven encarregats de protegir d'un nou assalt, el domicili de Pau Cirera, quan encara desconeixien la personalitat dels que s'hi trobaven amagats, defecció inadmissible en un dirigent.

Preguntat Pau Cirera si desitjava fer cap manifestació, aquest digué que cap dels companys que havien intervingut en aquests fets no estaven afectats en el mès mínim de responsabilitat política i de partit. A més, manifestà que, res d'ésser posat en llibertat, demanava autorització per sortir de Catalunya, cap a qualsevol dels fronts on lluiten les milícies antifeixistes.

* * *

La proposició que la Comissió Investigadora ha elevat al Comitè Central del nostre partit i que ha estat aprovada per unanimitat, és com segueix:

Primer. — L'expulsió de Pau Cirera és mantinguda.

Segon. — El Partit Socialista Unificat de Catalunya posa Pau Cirera i el sumari conclús a disposició del Comitè Central de les Milícies Antifeixistes, per si aquest creu necessari prendre alguna determinació o ampliar les investigacions.

Tercer. — S'inhabilita per a ocupar càrrecs dirigents en el nostre partit, per espai de cinc anys, Domènec Adell, el qual ha demanat per reivindicar-se, de sortir amb la primera centúria que marxi a lluitar al front, la qual cosa li ha estat concedida.

Per la Comissió Investigadora: Miret, Julio, Olaso, Olmos

Els milicians de la columna Del Barrio fan foc contra les partides fasciases del sector de Gelsa (Foto Capella)

La solidaritat internacional contra el feixisme del «Govern» de Burgos

Riadel Solh, del Comitè Executiu del Congrés Musulmà Mundial, s'adreça als moros del Rif en un abrandat manifest i els invita a rebel·lar-se contra les bandes del traïdor Franco i a sumar-se a la República

París, 13. — Es pot dir que la nota sensacional del dia la constitueix un extens i vibrant manifest que publica aquest matí el periòdic «Le Populaire», dirigit als moros del Rif.

Aquest missatge va signat per Riadel Solh, membre executiu del Congrés musulmà universal. El senyor Solh explica amb gran luxe de detalls com s'organitzà la sublevació militar a Espanya, i de quina manera els elements feixistes del Marroc espanyol pressionaren els àrabs, en contradicció amb els textos internacionals vigents, perquè se sumessin al moviment que anava a provocar la guerra civil a Espanya.

A continuació, Riadel Solh exhorta els rifenys que a causa d'aquestes ocasions lluiten amb els rebels espanyols, perquè se sumin a la causa de la República espanyola, abandonant els feixistes. S'estén en consideracions sobre els perills que per als rifenys tindria la instauració d'un règim feixista a Espanya, i afegeix:

«Aquesta guerra civil és la injusticia més gran que registra la historia del nostre segle. Recordeu que el Profeta prohibeix als creients que ajudin cap home que vulgui cometre una injusticia.»

El manifest termina amb brillants paràgrafs demostrant que el deure dels àrabs del Rif és romandre fidels a l'únic govern legal d'Espanya, que és la garantia de llur seguretat i de llur benestar.

Aquest missatge ha estat comentadissim als cercles polítics de París.

(c) Ministerio de Cultura 2005

Per la unitat al triomf

A l'afany de tot un poble, d'unitat i de victòria, no s'hi poden oposar reserves de cap mena

Tots els partits i organitzacions antifeixistes de Catalunya, proletàries i democràtiques, dediquen avui els seus màxims esforços a guanyar la guerra civil, la qual el Feixisme covard ha provocat d'acord amb els generals reaccionaris i petulants de l'exèrcit espanyol.

Contra els traïdors ha respost unànimement tot el poble, posant-hi més el qui més ha pogut.

Fals hauria estat, en aquell moment que els oficials i caps feixistes obligaven els soldats a trair el seu jurament fent-los sortir contra el poble, plantejar la qüestió de banderies o de partit, com la d'imposar condicions prèvies per lluitar contra l'enemic de tots plegats.

Avui el front està més lluny, la força addicta i els milicians, ajudats de camarades militars que des del primer moment han restat al costat del poble i amb ell s'han batut, ajudats del valuós esforç i de l'heroisme de l'aviació republicana, van avançant sobre els militars sense honra, causants de tots els sacrificis que comporta una guerra encesa amb l'afany d'aixafar les conquistes assolides pels pobles espanyol i català.

Però el fet que el front hagi estat allunyat d'uns quilòmetres, no vol dir que ja està tot guanyat.

La lluita continua i serà dura fins que, com deia TREBALL ahir, caigui Saragossa, el principal baluard facciós.

Milicians de totes les organitzacions, militars honrats i forces addictes van assetjant aquesta fortalesa que Espanya posà en mans dels militars per defensar la seva integritat i que uns homes sense escrúpols han volgut utilitzar contra el poble que havien de defensar.

En aquesta situació, cal certament endegar la vida interior de Catalunya, per tal que els obrers de la ciutat i del camp de la nostra terra, sempre baluard antifeixista, produeixin contínuament perquè res no pugui mancar als que lluiten al Front.

I en aquests moments, aixecar banderies i posar «vetos» a uns o altres sectors no és més que dificultar l'acció de guerra que se'ns obliga a mantenir.

Organismes de reraguarda i de Front Únic, per orientar l'acció militar i per fer donar a la producció el màxim rendiment, han sorgit de la potència creadora de les masses populars.

Republicans, anarquistes, socialistes, comunistes, tots hi estan representats.

Cadascú és lliure d'aportar iniciatives que entre tots cal veure quina ha d'ésser la millor.

I quan existeixen aquests organismes, on tots estan representats, no és just que hi hagi qui oblidi que alla té aquesta representació.

Els companys del P. O. U. M. sembla que ho obliden.

Constantment, des de la seva premsa i en manifestos, plantegen qüestions que al nostre entendre no poden conduir a altra cosa que a rompre el Front, que podem anomenar de la Llibertat, perquè ha sorgit del mateix poble, que no sent altre afany que el de triomfar damunt de l'enemic.

En benefici de tots, els companys del P. O. U. M. han de deixar aquest afany de crítica contra tothom i aquest desig d'aparèixer com el millor de tots els partits.

I no és que vulguem dir que cada organització ha de perdre l'estímul de voler ésser la millor. No.

Es just tenir aquest estímul i aquest afany; però és fals, completament fals i més en aquests moments, llançar invectives contra aquells que no participen de la mateixa opinió.

La lluita contra el feixisme, que manté encara reductes importants, ha d'ésser la nostra obsessió, a la qual hem de dedicar tots els esforços.

Contra ell, enemic de tots, cal oposar-hi l'esforç de tots.

I per discutir quina és la millor manera de reconstruir allò que la brutalitat feixista ha destruït, tenim els organismes adients on el P. O. U. M. té representació.

Si es creu que les necessitats de la guerra contra el feixisme obliguen a determinades solucions, cal defensar-les allà on sigui perquè serveixin de suggerència i d'iniciativa; però jamai voler-les imposar llançant improperis contra aquells que no les consideren justes perquè en tenen d'altres que creuen millors.

Els camarades del P. O. U. M. haurien de comprendre que fora un suïcidi collectiu acceptar les solucions que avui donen, com ho hauria estat el 16 de febrer si s'hagués seguit el seu criteri.

El poble, amb el seu fi instint, rebutjà ahir aquella tàctica i la rebutja també avui per inoportuna en absolut.

Al Front de Saragossa i a les Balears hi ha companys dels diferents organismes proletaris i dels sectors republicans.

No crec que els companys del P. O. U. M. que hi hagi allà, pensin quan entren en combat, que sobren els que no pertanyen a organismes obrers.

I no ho pensen, perquè estan units pel mateix desig, que supera totes les diferències ideològiques que entre els combatents hi pugui haver.

El desig únic d'avançar, de batre en retirada les hordes criminals, és més fort que tot i manté en ells la unitat més estreta.

També a la reraguarda, a tot Catalunya, per damunt de totes les diferències que entre nosaltres hi pugui haver, no ha d'haver-hi l'interès primordial de mantenir la unitat antifeixista i reforçar-la, perquè d'això depèn en primer lloc l'avenç triomfal dels soldats de la Llibertat.

Jamai com ara, davant del perill, no s'havia sentit Catalunya tan unida, moguda per uns mateixos sentiments.

Però avui, forjada la unitat del poble català antifeixista, sentim el deure de treballar per mantenir-la i reforçar-la contra enemics que encara podrien sorgir i perquè l'escalf de la nova Catalunya, que serà més forta com més unida estigui, sostingui i estimuli l'acció dels que, entorn de Saragossa, van estrenyent el cercle contra els traïdors.

Es, aquest, l'afany de tot un poble que manté la guerra perquè l'hi han provocat i que se sacrifica per tal de vèncer, segur i convençut que la victòria permetrà forjar una Catalunya alliberada, basada en la concòrdia antifeixista de tot un poble que se sentirà gran i fort, marxant en bloc compacte a forjar-se el benestar.

PERE ARDIACA

Un altre documental de la gran parada organitzada pels obrers de Mosoou en homenatge als treballadors i antifeixistes hispànics

(Foto Irene de Falcon)

Ràdio Central de Moscou us parla en espanyol

Avui, divendres. — Ni un sol camperol coljosià sense la seva pròpia vaca. Consigna en 1933, realitat en 1936.

Demà, dissabte.—Primera emissió: Revista de la setmana. Respostes a preguntes.

Segona emissió: La joventut soviètica de vacances.

Consigna del moment

Comitès de fàbrica

El nostre partit, el P. S. U. C., des del primer moment, en pie combat a Barcelona, ha anat assenyalant al proletariat de Catalunya la línia de conducta i les consignes la realització de les quals profunditza i consolida el procés revolucionari que travessem. En el combat i en l'organització, el P. S. U. C. ha estat sempre en el primer rengle.

Som nosaltres que, donada l'ordre de retorn al treball per la U. G. T. i la C. N. T., indicàrem la conveniència, la necessitat d'anar a la constitució dels comitès de fàbrica, taller, mina, etc., reflex real i expressiu de la unitat dels treballadors de diferents tendències.

Són moltes les fàbriques i tallers que tenen ja constituït llur comitè. Però, no obstant, en resten encara moltes en què els obrers no tenen cap intervenció ni control i mantenen en aquest sentit les mateixes relacions que abans del 19 de juliol.

No es tracta ara d'escriure solament sobre la necessitat de constituir els comitès de fàbriques. Tenim l'obligació d'aclarir també quina és la missió essencial en aquestes circumstàncies. Car, en moltes fàbriques on tenen ja constituït el comitè, aquest no respon a la funció que la situació revolucionària imposa. Per exemple, es preocupen exclusivament de regular les noves relacions.

La missió primordial que les circumstàncies polítiques d'aquest moment, accentuades per la guerra civil provocada pels feixistes, imposen als treballadors, d'una manera ineludible, és, en primer lloc, l'obligació de controlar la producció. No controlar-la d'una manera clandestina, sinó legalment. Naturalment, també els incumbeix preocupar-se de l'estricte compliment de les noves relacions de treball derivades de la victòria damunt els facciosos.

No cal dir com facilita, no tan sols la constitució de comitès de fàbrica, sinó l'acord sobre la funció d'aquests, el fet, nou i importantíssim, de la unitat concertada entre la U. G. T., C. N. T., P. S. U. C. i F. A. I. Sobre la base d'aquesta unitat pot i deuen plantejar-se els problemes que esbossem en aquest article.

∴

Hem dit que la nova situació per una banda i la guerra civil que vivim completant-la, eren dues circumstàncies que determinaven que la funció primordial dels comitès de fàbrica, en aquests moments, fos el control de la producció. Aquest correspon justament, repetim, a l'etapa revolucionària que vivim. Ni més ni menys. No podem deixar de vigilar una arma tan valuosa, en la lluita contra el feixisme, com és la producció, garantia del manteniment sòlid de la reraguarda i de la certesa d'enrobustir el front.

De la importància capdal que té el control de la producció pels comitès de fàbrica, en la present situació de guerra civil i com a traducció pràctica, als llocs de treball, del procés revolucionari que vivim, els treballadors de totes les tendències n'han de deduir la necessitat imperiosa d'anar immediatament a la constitució de comitès en els llocs de producció, i allà on ja existeixin, d'acomplir la funció que les presents circumstàncies determinen. Comitès que han d'expressar la voluntat i la unitat de tots els treballadors, de la U. G. T. i de la C. N. T.

No han d'oblidar tampoc, els comitès de fàbrica, que l'objectiu fonamental de les masses treballadores, de les masses populars en general, és la presa de Saragossa. Que no ho ignorin. Que no ho perdin de vista. I, per tant, han de dirigir el millor de llur activitat a facilitar el triomf, la victòria de les nostres forces en el front aragonès, preocupant-se i fent que sigui la preocupació de tots els obrers de la fàbrica, que res no manqui als heroics milicians i forces lleials que tan magnificament es baten, i vencen, amb els provocadors feixistes.

Aquesta ha d'ésser l'atenció constant en ordre a les qüestions generals, dels Comitès i dels treballadors tots.

En general, aquestes són les tasques que la situació concreta actual planteja als Comitès de fàbrica, taller, mina, etcètera, que els treballadors no poden deixar de realitzar.

Els guàrdies d'Assalt que ahir van sortir en direcció d'Osca, al seu pas per la Via Laietana

(Foto Capella)

(c) Ministerio de Cultura 2005

Preparant la gran ofensiva contra els rebels

La posició de les forces populars en els diversos fronts és immillorable

LA COLUMNA VALENCIANA HA ENTRAT JA A LA PROVINCIA DE TEROL

Demà, definitivament, tindrà lloc la vista de la causa contra els traïdors Fanjul i Fernàndez Quintana

EL COMENÇAMENT DE LA FI

L'avanç amb què les forces populars han anat coronant fins ara totes les accions a què s'han lliurat, pot dir-se que, malgrat la mateixa importància de les victòries assolides, no ha estat altra cosa que el sobreeiximent natural i incontenible de l'efervescència imponderable i impetuosa de l'entusiasme, la voluntat i la fe que l'enorme massa antifeixista ha posat en la lluita, fermament disposada a exterminar, d'una vegada i per sempre més, el fantasma de la reacció.

Aquests triomfs, decisius molts d'ells, han acompanyat, com a corollari lògic, els treballs de consolidació de les posicions de més importància estratègica ocupades per les milícies de la llibertat, per tal de preparar amb absoluta eficàcia, sense possibilitats d'entorpiments de cap mena, l'atac definitiu, en el qual hem de veure com tot el coratge dels nostres abnegats companys es tradueix, d'una manera clara i rotunda, en la desfeta fulminant dels sanguinaris responsables de les hores de punyent dramatisme que ha viscut el país d'ençà de la memorable jornada del 19 de juliol darrer.

Serà avui? Serà demà? No ho sabem ni és necessari especificar-ho amb massa exactitud. Però serà dintre de molt poc, potser només qüestió d'unes hores, quan el primer gran triomf de les forces populars palesarà d'una manera ben axiomàtica la trista fi que irremissiblement espera als traïdors.

Diu Marcel·lí Domingo

Les Milícies han d'ésser l'origen del nou Exèrcit

Disciplina, unitat d'acció i jerarquia, són virtuts que garanteixen l'eficàcia

Madrid, 13. — L'ex-ministre Marcelli Domingo ha fet interessants declaracions al periòdic «Milicia Popular», òrgan del Cinquè Regiment de Milícies Populars.

Entre altres coses diu que amb la continuació de la guerra les milícies, sense perdre el seu entusiasme, requereixen altres virtuts fonamentals, com són disciplina, unitat d'acció i jerarquia, perquè aquestes virtuts garanteixen l'eficàcia.

I afegeix. Les milícies han d'ésser l'origen del nou Exèrcit, Exèrcit amb ànima civil, Exèrcit sortit del desencadenament de la pròpia guerra; Exèrcit en el qual l'impuls està en l'ideal.

Interessa molt per això que les milícies que hauran d'ésser l'Exèrcit de demà, s'acreditin ara pel seu entusiasme, però també per la seva disciplina; per la seva decisió, però també pel sentit estricte del deure, per la ceva empenta, però també per l'emoció civil. Per la seva voluntat d'arribar fins a l'anihilament de l'enemic quan s'està al camp de batalla amb les armes a la mà, però també pel seu respecte piadós, quan l'adversari ha deixat d'ésser un combatent per a ésser un presoner.

Pensin els milicians que són avui amb llurs actes els que passegen pel món el nom d'Espanya i de la República. I també amb els seus actes guanyen llurs títols d'Exèrcit de l'esdevenidor.

Comentaris de la premsa madrilenya

El que s'ha d'enterrar per sempre

Madrid, 13. — «Política» insisteix en la necessitat de liquidar d'una vegada a Espanya aquelxa hipoteca del militarisme insurgent que heretàrem de la monarquia.

Diu que en unes declaracions a cert periòdic francès, el Cap d'Estat ha definit encertadament el caràcter d'aquesta terrible contesa nacional, dient que la monarquia no morí l'any 1931, sinó que és ara quan serà vençuda i soterrada definitivament.

S'ha demostrat que els reaccionaris alzcats en armes contra la República han escat i són incapaços per adaptar-se a un règim de democràcia i de llibertat. Està vist que aquestes forces, emparades en els seus privilegis, no saberen comprendre l'abast de les reformes de caràcter polític i social empreses pel nou règim. Les dretes tractaven de restaurar formes de vell patriotisme per a dominar la majoria dels espanyols que repetidament s'han manifestat per un sistema de nítida satisfacció popular. Per això la llei dorsal de la República, portada a les seves darreres conseqüències segons els principis revolucionaris que hagué d'inspirar-la encertarà a liquidar tot el passat oprobios que s'ha donat cita en aquest alçament criminal i es liquidarà amb la victòria del poble, conquistant la veritable República, ideal de la majoria dels espanyols.

Ni més impunitat, ni més generositat

«A B C» diu que la justícia de la República que el poble sabé conquerir netament, honrada i democràticament per a Espanya, ha fet honor al seu mandat. La República, a la fi, ha recollit el guant. No més impunitat, cridàvem nosaltres ahir; no més generositat amb els enemics del poble. En aquests moments plens de solemnitat en els quals s'escriuen magnífiques pàgines de la Història d'Espanya, en què el poble en armes lluita tenaç i heroic per la conquista de les llibertats i per la pau que han de viure els seus fills, i que es consolida la República del 16 de febrer, no pot ni hi ha d'haver ni hi haurà impunitat.

La lluita està plantejada en els termes que han volgut els enemics de les conquestes de l'Espanya liberal. Sigui, doncs, així, puix que així ho volgueren els seus implacables botxins i així ho exigeix la República democràtica.

No pot haver-hi neutralitat

«Ahora» tracta de la posició d'Espanya davant la consciència universal i diu que mentre el poble francès retrocedeix i sacrifica les seves inclinacions sentimentals cap al Govern legítim d'Espanya, els rebels [illegible] que no vacillen a armar els cabilenys, i destrueixen una llarga i costosa política de pacificació en la qual Europa entera està interessada, podien rebre i rebien ajut d'altres potències.

Afegeix que des d'aquest moment el plet, no solament davant de França, sinó davant el món, està guanyat pel poble espanyol. I és inútil que les prudents cancelleries parlin d'una prudent neutralitat, perquè la consciència universal està al costat del govern legítim i no es pot consentir que soni la paraula neutralitat.

Acaba confiant que el Govern de la República haurà sabut donar als seus representants el to de veu ferma que indubtablement no tingueren els diplomàtics que en els primers moments feren també traició.

S'ha de jugar net, dins i fora d'Espanya

«La Libertad» considera il·lícit per part d'un estat responsable l'ajut material i àdhuc moral a una rebel·lió, i diu:

Mentre a Espanya hi hagi un poder constituït, un govern legal, i hi serà sempre, perquè el poble es basta per a sostenir-lo, no hi pot haver problema per a les nacions amigues o no. Llur deure no pot ésser altre que seguir les relacions normals entre genuins representants de l'Estat.

Els rebels, no suposen res en el món internacional. Aquesta es la vertadera doctrina.

El poble en armes, al costat del Govern, i contra la rebel·lió, ho veu clarament i a ella s'aferra, sense que s'avingui a acceptar una altra doctrina. Solament vol, en la seva raó indiscutible i amb força ben provada, que es jugui net dintre i fora d'Espanya.

Disposicions de la Gaseta

Clausura de centres religiosos

Madrid, 13. — La Gaseta d'avui publica entre altres, les següents disposicions:

Declarant clausurats, com a mesura preventiva, tots els establiments d'ordres i congregacions religioses existents a Espanya, que d'alguna manera haguessin intervingut en el moviment sediciós.

Dissolució de Jutjats i Tribunals

Declarant dissolts tots els jutjats i tribunals de la Jurisdicció ordinària corresponents als territoris, províncies o partits que es trobin ocupats actualment per forces rebels i sostrets per la força de les armes a les autoritats legítimes de l'Estat.

Disposant que siguin coberts per torn d'antiguitat les vacants que es produeixin al personal de sots-directors, directors i caps d'administració del Cos de Presons.

Cessament de Gil Robles de catedràtic de la Universitat de Saragossa

Instrucció Pública. — Disposant lal cessantia dels funcionaris docents i administratius, dependents d'aquest Ministeri que s'esmenten. Entre ells, figura el catedràtic de la Universitat de Salamanca Josep Maria Gil Robles i Quiñones.

* * *

Presidencia. — Disposant que el comandant d'Infanteria amb destinació a l'arma d'Aviació Ramon Franco Bahamonde, cessi com agregat aeronàutic a l'ambaixada d'Espanya a Washington i el ministeri ordeni la situació o càrrec posterior del [illegible] cap.

Tranquil·litat en els diversos fronts del Guadarrama

Els preparatius de fugida dels caps rebels són el símptoma més evident de la desmoralització que impera en el camp enemic

Madrid, 13. — (Del nostre enviat especial al Front del Guadarrama, José Luis Moreno).

Dia de tranquil·litat ha estat el d'avui als diversos fronts del Guadarrama. Sens dubte l'enemic es convenç que és inútil tota classe de resistència i espera que d'un moment a l'altre, les forces lleials es llancin damunt seu per aixafar el feixisme definitivament.

A la part del front on opera la columna de l'heroic coronel Mangada, no hi hagué res que alterés la tranquil·litat que des de fa dies s'observa en aquella zona. A les primeres hores de la matinada, uns petits grups de feixistes hostilitzaren les avançades de la columna, sens dubte per fer acte de presència. Les forces lleials que operen a les ordres del coronel Mangada, dispersaren el grup facciós i aprofitaren l'ocasió per a fer un avanç en el terreny. Avançaren les avançadetes, i les fortificaren degudament. En una incursió, feren dos presoners i causaren algunes baixes a l'enemic.

A aquest front han arribat alguns fugitius d'Avila. Tots ells coincideixen a afirmar que l'enemic està tan desmoralitzat que a la capital avilenc no es veu cap persona. El tren que tenen els cabdills per fugir cap a Valladolid i altres poblacions, ha estat ja utilitzat i alguns caps feixistes, junt amb llurs famílies, han fugit emprant aquest tren que, novament ha tornat a Avila per a ésser utilitzat en cas necessari. La població civil d'Avila, per mitjà de la ràdio i dels periòdics madrilenys, ja té notícies del que passa a Avila. Tant aquests elements, com el proletariat d'Avila, fa una gran resistència passiva per combatre els feixistes.

A la zona del terreny on actua la columna del comandant Sabio, també hi hagué avui calma absoluta. Una part d'aquesta columna, al comandament del capità Gallego ha establert contacte amb la del coronel Mangada, quedant, per tant, més tancat, encara, el setge que envolta els traidors. Ha quedat degudament fortificat el coll Boqueron, amb defensa d'artilleria al comandament del capità Martínez i forces de les milícies «Largo Caballero», al comandament del capità Sebastian.

Les posicions es mantenen sense disparar un sol tret, perquè l'enemic dóna mostres de gran defalliment i no dispara una sola vegada les seves armes. Segons els informes que hem pogut recollir, a la línia de foc, els feixistes no tenen forces per emprendre l'ofensiva i sols amb molts esforços, poden mantenir una defensiva desesperada. En aquesta part del front, han estat rebuts amb joia alguns fugitius dels regiments de Valladolid. Expliquen la mala situació en què es troben les forces allí sublevades, igual que les d'Avila i Segòvia, travessen una crítica situació per la manca de les primeres matèries i la resistència passiva de la població civil i del proletariat de la dita capital.

Conten els fugitius que a les províncies de Castella, que estan sota el jou feixista, s'observa un moviment, cada vegada més fort, a favor del Govern i del Front Popular. Els cabdills rebels, no pensen sinó a fugir i els preparatius que s'adverteixen fa alguns dies, segons declaren els fugitius d'Avila, Valladolid i Segòvia, van encaminats a preparar una ràpida fugida, a esser possible cap a la frontera portuguesa, puix que per la frontera de Navarra, és impossible que puguin fugir. A més d'aquests preparatius — declaren — les divergències entre els cabdills traidors a la República, que en els primers moments passaren inadvertides, s'accentuen cada vegada més, fins al punt que alguns d'ells, han arribat en mes d'una ocasió a les mans. Això contribueix encara més a desmoralitzar les forces rebels i les deserciones augmenten cada dia.

A la zona on opera la columna de l'heroic coronel Asensio, també hi hagué calma completa. L'artilleria enemiga ha romàs durant la jornada d'avui, totalment muda, la qual cosa indica que les municions no abunden precisament en el camp feixista. No obstant, els dispars que ultimament, fa alguns dies, feren els rebels, anaven encaminats contra els hospitals en els quals onegen els pavellons de la Creu Roja.

La nostra aviació, durant tota la jornada d'avui, ha fet freqüents incursions al camp rebel i ha llançat algunes bombes per tal de desfer els nuclis feixistes i els llocs on guarden llurs armes, aconseguint plenament els seus objectius.

Gran part del front ha estat recorregut per l'Inspector general Riquelme. L'heroic general, conversà amb els caps de columna, a fi d'estar al corrent de com marxen les operacions, i després, mesclat entre els milicians, conversà amb ells, durant llarga estona, a diversos llocs de la Serra. El general Riquelme fou rebut i acomiadat amb grans mostres d'entusiasme.

A tota aquesta part de la Serra, on operen les citades columnes, s'adverteixen preparatius per a una acció sobre determinats focus rebels.

El judici contra Fanjul i Fernàndez Quintana tindrà lloc demà

Madrid. — Avui s'ha fet definitivament l'assenyalament de la vista de la causa que per procediment sumaríssim se segueix contra el general Fanjul i el coronel Fernàndez Quintana, com a caps de la rebel·lió militar a Madrid.

El dit acte ha estat assenyalat per a demà passat dissabte, i tindrà lloc, com es s'anuncia, a la Sala de Justícia de la Presó Model.

El bisbe de Segorb era un dels caps del moviment

Castelló, 13. — En un escorcoll efectuat al palau del bisbe de Segorb es trobà una extensíssima documentació, per la qual s'ha descobert que el dit prelat era un dels caps del moviment i uns dels primers complicats en el criminal moviment dels traidors a la pàtria.

També es trobà al palau una emissora clandestina de ràdio.

La casa de Lerroux, caserna general dels feixistes

Madrid. — Ahir, a la Serra, foren detingut set feixistes de disset a divuit anys d'edat. Els manava un individu que portava com a distintiu un braçal roig ample en una mànega i a la part central una cinta estrella de color negre. Per les declaracions que han fet se sap que la caserna general estava a la casa de Lerroux, a San Rafael.

(c) Ministerio de Cultura 2005

Una brillant al·locució del diputat Josep Díaz Fernàndez

«El feixisme espanyol és la repetició, augmentada, de tots els sistemes de terror»

...d — A les quatre d'aquesta tar- a través del micròfon del Ministeri de la Guerra, ha pronunciat una allocució el notable escriptor i diputat a Cortes republicà Josep Díaz Fernàndez.

...al parlament de Díaz Fernández ha estat una excecució del feixisme i un cant als principis de llibertat i democràcia.

...Ha dit que el desenllaç de la situació que la inconsciència dels facciosos ha portat a Espanya, no pot sorprendre ningú que judiqui els fets i els antecedents amb serenitat. Sabiem — afegí — que el feixisme no podia entrar al nostre poble com ho ha aconseguit en altres països on els tirans pogueren trobar dòcils i submises les masses, que per temperament o per temor se'ls lliuraven gairebé sense lluita, perquè la idea de llibertat al nostre poble és tan vella com els seus propis colors. Ha sofert massa el poble espanyol i ha lluitat massa pels principis de la llibertat perquè la dignitat del poble espanyol, que només pot comparar-se amb la misèria en què el tingueren reclòs les classes privilegiades, es doblegués a les imposicions i les voluntats de la tirania, car el sentiment d'alliberament popular que s'ha vingut incubant a Espanya al llarg d'una era de turments, de persecucions, d'empresonaments i de martiris, arrenca de la primera pàgina de la nostra història. Aquest sentiment d'alliberament popular féu ja explosió amb la gesta dels Comuners i ell fou el qui inspirà els guerrillers de la Independència i els avançats de les lluites socials.

Sense masses, el feixisme havia de nodrir-se d'aquelles zones socials impermeables a tota transformació fecunda; i ...nat no pensaren, no obstant, els antifeixistes espanyols, que aquest moviment pogués sorgir amb caràcters tan patològics com els que denuncien fets portats a cap pels insurrectes.

No ens pensàvem que la crueltat premeditada, que la freda venjança, pogués fer tan sinistra l'acció d'aquells que han desfermat sobre Espanya la guerra civil. ¿D'on han sortit, en terra espanyola, aquelles turbes carlines que han deixat mínsa el record dels Cabrera i Capella Santa Cruz? ¿En quina escola sinistra han après aquelxos procediments de destrucció i de crim? ¿De quines ensenyances s'han nodrid aquelxos sacerdots salvatges que porten sota llurs sotanes i esclavines el foc dels Set Pecats capitals? El feixisme espanyol ha desenterrat sistemes i procediments que han estat esborrats, fa molts anys, no solament de la societat ... sinó de les pràctiques guerreres ...uè la guerra té també les seves lle... existeix una moral immanent que obliga els homes a tenir cura de llur dignitat, àdhuc quan usen les armes per tal d'imposar la seva idea.

El feixisme espanyol no és, no pot ésser un moviment polític. Es la repetició augmentada, de tots els sistemes de terror, és la repetició augmentada de tots els fets que repugnen a les normes més elementals de la civilització.

¿A qui no ha d'esbalaïr el fet que aquests insurgents no hagin dubtat a comerciar amb el nom de la Pàtria i cercar a l'estranger ajuda per a les seves folles empreses i maniobres inconfessables? ¿On s'ha donat el cas que un Exèrcit encarregat de la custòdia d'un territori posés en jerill el sagrat dipòsit de la Sobirania Nacional per tal de donar satisfacció a les seves ambicions de domini polític? En tot cas caldrà cercar quelcom de semblant, però no superat ni igualat, e ncerts aventurers de la conquesta d'Amèrica que és quedaven la terra que acabaven de dominar a l'efecte d'establir-hi llurs viregnats familiars. Però, almenys, aquells eren autèntics conqueridors, que posaven el peu per primera vegada en el territori verge i quedaven enlluernats amb l'or dels asteques o dels incas. Però aquests no han conquerit res. Han fet botí de la Sobirania de l'Estat espanyol i pretenen llançar-se a l'abordatge de la Nació que estan obligats a servir amb les seves quadrilles de mercenaris als quals no importen gens els destins d'Espanya, perquè no han après d'estimar-la a l'escola de la Hsusió i del sacrifici.

Però ni han aconseguit ni aconseguiran els seus criminals propòsits, perquè l'espanyol no és flexible com l'espart per adaptar-se fàcilment a les voluntats estranyes. Quan el rei Josep es donà compte de la classe de poble que pretenia sotmetre, demanà al seu germà Napoleó: «No crec que mai puguem guanyar ací, perquè el poble espanyol és massa digne i orgullós perquè accepti res a la força.» Això explica en gran part la unanimitat amb que ha respost el poble espanyol a la criminal provocació feixista i demostra que quan el poble espanyol ha iniciat gestés de caràcter civil vetllant per les seves llibertats, és invencible, i invencible és en aquesta ocasió que lluita contra el feixisme desencadenat, que és sempre per a la civilització una amenaça i contra el qual s'han llançat en protesta tirada els esperits més progressius de la humanitat, perquè el feixisme representa un perill per a la consciència universal.

Ens ha tocat, espanyols, ésser el bastard de la Llibertat. En altres països la Democràcia es va rendir sense lluita i milers d'homes han estat sacrificats, torturats, empresonats. Però ací, a Espanya, el feixisme es vençut, perquè els espanyols es donen compte que no es solament per la llibertat d'Espanya pel que lluiten en aquesta guerra tremenda, sinó per la llibertat de tot el món. La victòria està decidida i el nostre poble podrà presentar-se molt aviat davant dels pobles d'Europa, davant de tot el món, satisfet i orgullós d'haver vençut unes doctrines, uns procediments que lògicament no han de triomfar, no han de tornar.

Acabà la seva allocució amb paraules d'encoratjament per a tots els espanyols que lluiten pels principis d'afirmació de la nova Espanya, i especialment per als que al camp de batalla i en l'esfera del treball ofereixen la seva sang i els seus sacrificis per la causa de la Democràcia i de la Llibertat.

Victòria Kent substituirà Muñoz Seca

Madrid, 13. — El ministre de Justícia ha decretat el cessi de diversos funcionaris, entre els quals figura Muños Seca. Era vocal del Consell Superior de Protecció de Menors. També ha decretat el cessi de dos vocals del Tribunal d'Apel·lació dels Tribunals Populars, i ha estat nomenats per a substituir-los els senyors Manuel Bolo, magistrat del Suprem i Francesc Carpio, advocat i fiscal de l'Audiència de Madrid. Ha estat nomenat vocal del Consell Superior de la Protecció de Menors, la diputada a Corts i advocada, senyoreta Victòria Kent.

La subscripció de «El Socialista»

Madrid, 13. — El diputat socialista i ex-president de les Corts Constituents, Julià Besteiro, ha lliurat a la subscripció oberta per «El Socialista» la quantitat de pessetes 12.160, import de les seves dietes de diputat.

Un capellà d'esperit suïcida

Màlaga. — Quan major era la tranquil·litat, un disparo sol que sortí d'una casa del carrer de Torrijos, posà en commoció el veïnat i els transeünts. Un grup de milicians escorcoll àla casa i sorprengué el que disparava. Era un sacerdot estratègicament parapetat. Fou detingut.

Dels 1200 rebels que hi havia a La Granja, solament en queden uns 300

Fa dos dies que no es pasta pa per manca de farina

Madrid, 13. — A Navacerrada, en el lloc anomenat «El Reventón», hi havia un escamot de deu milicians manada pel comandant d'infanteria Merin ol el cap de milícies Pardo. Anaven a recollir bestiar per portar-lo a la caserna general.

Quan estaven a pocs metres del lloc on hi havia el ramat es presentà per una de les vessants un destacament de 80 rebels manats per un capità. Immediatament hi hagué un fort tiroteig i aviat caigueren morts tres rebels i alguns de ferits.

Els altres fugiren i deixaren abandonades, en llur fugida, armes i municions.

Un dels ferits, soldat del regiment d'infanteria de Pamplona, fou traslladat a l'hospital.

Els ferits, una vegada guarits, manifestaren que a La Granja la situació és inaguantable i degut a mancar queviures, tots els dies surten al camp a cercar quelcom per alimentar-se.

A La Granja manca de tot. Fa dos dies que no es pasta pa per mancar farina.

Ja no hi ha conserves i cada dia es maten dos cavalls dels que tenen els oficials per al comandament.

Des de diumenge que no tenen llum, la qual cosa serveix de pretext i ensems de facilitat per a les desercions. Pot dir-se que dels 1.200 homes que era la guarnició de La Granja, solament queden uns 300.

Els regulars d'Algecires ja saben que han estat enganyats

Franco arma els moros amb fins inhumans

Madrid, 18. — «La Libertad» publica una carta dirigida al seu director des de Tànger, en la qual es diu que ha estat muntada l'estació de ràdio que servirà al cos de Telègrafs i que comunicarà amb Madrid.

Afegeix la carta que en les maniobres que feia un submarí per a esquivar les bombes que li tirava un trimotor «Caproni», enfonsà un falutx en el qual anaven onse homes i una dona. Aquests pescadors, que venien d'Algecires, digueren que uns regulars entraren en un cafè d'aquella població, i entaularen conversa amb els paisans, i els digueren que ells ja sabien que se'ls havia enganyat i que se'ls llançava contra el Govern i que ells no volien lluitar contra el Govern. Se'ls havia dit que anaven a combatre una revolució comunista contra la República.

Hom té la impressió que a la zona del protectorat els indígenes ja saben la veritat, però no se sap si això donarà resultat o no.

Els moros s'estan armant. Naturalment que qui els arma és Franco, el qual pensa que si armar-los no serveix els seus fins, servirà almenys per a tornar a començar l'època espantosa de sang, sorpresa, conquistes i reconquistes de posicions.

El remei, fins on sigui possible, és tenir preparats elements de valor, pericia i autoritat per al moment just que caigui Franco, i que sàpiguen adoptar les mesures necessàries.

La neutralitat de Tànger ha d'ésser estricta

L'actitud adoptada fins ara ha beneficiat els rebels

Tànger. — Encara que no poden sorprendre ací certes actituds, s'ha prestat a comentaris el zel del Comitè de Control respecte al manteniment de la neutralitat de Tànger, actitud que fins ara solament ha beneficiat els rebels, puix que no solament s'obligà a la sortida de vaixells de la nostra esquadra, sinó també a donar satisfacció a certes exigències formulades per Franco.

Tothom està conforme que es mantingui aquesta neutralitat, però que aquesta sigui estricta i no s'inclini de l'un costat ni de l'altre, puix que es compagina malament el zel desplegat respecte a l'estada dels vaixells governamentals, amb el fet que ahir mateix volaren damunt el territori d'aquesta zona diversos avions rebels que havien sostingut un bombardeig amb un submarí lleial, encara que sense resultat. Que se sàpiga, el Comitè de control no ha decidit res sobre aquests vols, amb la qual cosa crebanta la neutralitat que tant s'invoca, puix que aquesta neutralitat, a més, és contínuament crebantada per elements feixistes que entren i surten de la nostra zona sense que ningú els oposi inconvenients, malgrat les constants protestes que d'aquests tripijocs fa el nostre ministre, Prieto del Rio, la tasca del qual és objecte de grans elogis.

S'assegura que els rebels volgueren obligar el cònsol de Larraix, Enric Albeto, que treballés a la carretera, a la qual cosa aquest es negà resoludament dient que això no seria digne del seu càrrec i que preferia abans ésser afusellat.

La columna valenciana ja ha entrat a la província de Terol

València, 18. — Ja ha entrat a Terol la primera columna valenciana, i ha passat pels pobles de Salinas, Las Dueñas Cereso.

El veïnet dels esmentats pobles ha fet presoners els Ajuntaments feixistes.

Els camperols s'uneixen amb les forces alliberadores i marxen amb elles.

A València no s'alterà la normalitat

València, 13. — Es manté la normalitat a València i la seva província i es treballa arreu. El governador continua rebent adhesions d'entitats, agrupacions i particulars. Els milicians col·laboren en els serveis amb les forces lleials. A la caserna dels milicians s'ensinistren diàriament en exercicis militars a l'efecte d'estar en disposició d'anar-se afegint a les columnes que hom forma. Es manté amb entusiasme el fervor republicà i revolucionari.

Hom enllesteix els preparatius per a la sortida d'un tren sanitari destinat al front. La instal·lació és completíssima. Marxen al front personalitats mèdiques valencianes i nombrosos auxiliars. Aquest tren sortirà demà divendres.

L'entitat valenciana «Lo Rat Penat» ha nomenat nova Junta de Govern, la qual s'ha afanyat a adherir-se al Govern de la República. Entre aquesta Societat i el President de la Generalitat s'han bescanviat telegrames d'esperit regionalista, en celebració de la confraternitat entre ambdues regions.

A favor de les víctimes de la sublevació

Alacant, 13. — Martínez Barrio i el sots-secretari d'Agricultura Echevarrieta, sortiren aquest matí cap a Madrid.

Els funcionaris dels Cossos de policia, investigació i vigilància, han contribuït amb un dia d'haver a la subscripció a favor de les víctimes de l'aixecament feciós. La quantitat recaptada per aquest concepte s'eleva a 20.705 pessetes que han estat ingressades al Banc d'Espanya.

Queviures per a les milícies

Madrid. — El Gabinet d'Informació del ministeri de la Guerra ha radiat aquesta tarda una nota donant compte d'haver rebut, per a les forces que lluiten als fronts, gran quantitat de queviures, bestiar, pernils, cigrons, toros, oli, etc. d'Arcicollar, de la província de Toledo, Villarobledo i Alcalà del Tajo, també de la província de Toledo.

El Govern tramet la seva més forta felicitació per aquestes trameses, que demostren el patriotisme de qui les fa, el qual no és possible oblidar.

Belchite, últim graó del nostre avanç cap a Saragossa

Hom confia entrar-hi dintre de poc

Hipar, 13 — El nostre front es des de fa uns dies de cara Belchite, plaça estratègica i de gran valor per esser l'últim graó del nostre avanç cap a Saragossa. Aquesta ciutat compta amb uns cinc mil habitants i és defensada pels feixistes fugitius de Caspe, Alcañyiç, Calaceite, Hi... i La Pobla, junt amb elements de Falange Española disfressats de soldats que acampen en un turó on es troba un convent d'escolapis; té instal·lats també diversos canons, comandats únicament per oficials, davant de la nostra columna. El valor d'aquests canons és molt relatiu, així com també la seva eficàcia, puix que sempre que han entrat en acció en els nostres simulacres d'atac no ens han produït cap baixa. Quant a l'aviació que defensa aquell reducte, no aterra a l'aeròdrom seu, sinó que s'interna a fi de no esser blanc de les nostres forces, tant de terra com de l'aire.

L'altre dia un avió lleial bombardejà Belchite i poc després, en simular la nostra columna un avanç, sortiren quatre avionetes rebels i tiraren granades de mà i quatre projectils de gran calibre sobre la nostra artilleria, la qual, comandada sàviament, es mobilitza i evità els tiets de l'artilleria enemiga i passà desapercebuda per l'aviació facciosa, que no aconseguí altra cosa que sembrar el pànic entre les dones de Lècera.

A la tarde del mateix dia i al dia següent vingué una esquadreta de Barcelona i bombardejà l'estació, l'aeròdrom i els nuclis rebels de Belchite. Les baixes i el pànic produït foren enormes en les forces feixistes.

Hom esperava entrar a Belchite tot seguit. La moral i la disciplina de la nostra columna són enormes. Cada dia són més els milicians que vénen a engrossir les nostres files.

Deu tones de fruites per als milicians d'Almeria

Alacant, 13. — S'han rebut en aquesta capital deu tones de fruita i altres articles per als milicians almerienca. Esquerra Republicana ha organitzat noves milícies per anar al front de lluita. L'alcalde d'Almeria, Ortiz Estela, ha dirigit la paraula per ràdio al poble d'Almeria. Digué que tenia adoptades les mesures necessaries per assegurar el proveïment de la provincia. També ha anunciat la subscripció per resoldre l'atur obrer.

Set falangistes s'havien introduït als nostres rengles per exercir l'espionatge

A Extremadura es prepara un fort combat

Madrid, 13. — En la informació radiada aquesta tarda pel ministeri de la Guerra, entre altres coses s'ha dit que en un dels llocs de la Serra han estat trobats set individus vestits amb granotes que es dedicaven a trasmetre notícies i consignes a l'enemic mitjançant l'ús d'una estació òptica.

Practicades les esbrinacions necessàries, s'ha sabut que estaven afiliats a Falange Espanyola i que s'havien introduït als nostres rengles per a exercir l'espionatge. Se'ls ha format judici sumarissim.

S'espera d'un moment a l'altre un fort combat a Extremadura. S'han tingut notícies que l'enemic ha reunit considerables forces, i ha volat alguns ponts per tal d'impedir el pas de les nostres tropes. L'aviació facciosa ha evolucionat pels llocs on estaven destacades les forces lleials, però la nostra aviació ha fet dispersar els aparells facciosos, i ha sabut que dos aparells, perseguits i tirotejats per les metralladores dels nostres avions de caça, han caigut molt lluny de les línies de foc. Dispersada l'aviació enemiga, l'aviació republicana, volant molt baix, ha atacat amb ferocitat les concentracions enemigues amb foc de metralladora i bombes.

A Navalperal no hi ha novetat. Les tropes fan reconeixements.

El mateix esdevé a Guadarrama, Lozoya i Somosierra.

Als voltants de Còrdova hi ha hagut una intensa lluita en la qual s'ha arribat al cos a cos, i les nostres forces han obtingut un nou triomf en prendre a l'enemic canons i metralladores.

També se sap que el governador facciós de Granada demana urgentment socors, puix que considera esgotadíssima la seva situació.

Ara resulta que la capital d'Espanya és Burgos

«Las mujeres de Madrid del 1808 fueron santas y las que ahora empuñan fusiles son mujerzuelas»

Madrid, 13. — En la informació del ministeri de la Guerra aquesta tarda s'ha radiat el següent:

«L'alcalde de Burgos està molt excitat. Madrid ja no és la capital d'Espanya — afirmava anit passada des d'una emissora facciosa —. Ha perdut tota la seva autoritat en no sotmetre's als generals facciosos — venia a dir —. La capital d'Espanya és des d'ara Burgos.

Aquest senyor, que durant algun temps fou partidari de l'Estatut de Castella, està ara al costat de tots els que declaren la derogació dels estatuts concedits. No pot sofrir que s'hagi dit amb raó que Madrid, per la jornada del 18 al 20 de juliol, ha guanyat una vegada més el seu títol de capital d'Espanya i de la República. Com que ha vist que les dones madrilenyes s'afegeixen a les milícies amb un esperit heroic per ajudar en tot el que calgui les forces que lluiten als fronts al servei de la República, diu aquest alcalde facciós que aquestes no són les dones de Madrid del 1808, que aquelles foren santes i que ara aquestes que empunyen fusells són donotes.

Per respecte a tothom no diem les paraules que aquest alcalde facciós dirigí a les heroiques dones que compleixen en el front o assisteixen els nois vessant en ells la seva dolçor i pietat. Solament volem formular una pregunta: No hi havia a Burgos qui hagués nascut a Madrid i qui tingués ací mare o germana?»

S'han donat ordres perquè als facciosos de Còrdova no els manqui vi

El barri d'Alcàsser constitueix una fortalesa dels obrers

Villa del Rio (Còrdova), 13. — Un obrer evadit de Còrdova ha dit que s'han donat ordres perquè a les forces facciosos de la guarnició no els manqui vi.

Ha afegit que quan ell pogué fugir, als carrers de la ciutat continuava la lluita, especialment al barri de l'Alcàsser el qual constitueix una fortalesa dels obrers.

Els feixistes s'han vestit de soldat.

Es confirma la presó pels revoltats del diputat Romero i de l'alcalde Sánchez, ambdós socis...

(c) Ministerio de Cultura 2005

Ahir a la tarda es produïren violents combats

L'exèrcit de la llibertat continua acumulant victòries

Madrid. — Les nostres tropes han arribat a les proximitats de Navalmoral de la Mata, des d'on s'ha fet foc contra l'enemic.

Aquesta tarda hi ha hagut un important combat en el qual juga un violent paper l'artilleria, auxiliada per l'aviació.

Cap al tard, l'enemic, visiblement crebantat i deixant al camp gran nombre de morts, es replegà al poble, i se li feren 47 presoners, en llur majoria falangistes vestits de legionaris, que formaven part d'una columna.

A quinze quilòmetres de Don Benito s'ha entaulat combat, que encara dura, amb una columna enemiga. S'ha fet ús de granades de mà metralladores.

Al Sud s'han atacat dos d'aquesta tarda alguns grups importants situats al camí de Còrdova.

No és cert com ecqui ocadament es digué, que estigués combatent a Montoro, poble que, des de fa molts dies, està en poder nostre i és un lloc fort. Es tracta del front de Montoro, situat a molts quilòmetres al fons.

Al front del Guadarrama, la nostra aviació estigué bombardejant amb extraordinària eficàcia les bateries enemigues i les concentracions que fore nadvertides. Es veié un gran nombre de bixes i la resta córrer a emparar-se al bosc.

El governador facciós de Granada insisteix a demanar socors a Franco, manifestant que no pot resistir més.

Les nostres forces abatereu un avió que volava damunt Izuayar.

Es tracta d'un sextiplà, els tripulants del qual resultaren ferits i fore nfets presoners.

Als fronts de Saragossa i Osca es realitzes moviment reconeixements.

A més, dues columnes, molt ben protegides, han pujat fins a Terol. D'aquesta ciutat, tement l'avanç, han sortit cap a Calatayud gran nombre de cotxes i camions, conduint una bona part de la població civil.

L'esquadra ha bombardejat alguns punts de la costa, entre aquests Algecires i Càdiç.

L'aviació ha bombardejat les casernes d'Oviedo, on estaven refugiats els rebels, ha ferit molts soldats que hi havia.

La columna que des de Galícia anava a Astúries i que fou dispeersada pels valents minaires, fou de nou batura en intentar refer-se; deixà gran nombre de morts i ferits al camp, a part de set metralladores, cent trenta-un fusells i un camió blindat.

Transport d'un mariner ferit a bord del «Lepanto». Aquest destructor fou atacat per avions rebels en aigües de Gibraltar, després d'haver bombardejat durament les posicions dels feixistes d'Africa (Foto Keystone)

El Socors Roig Internacional s'ofereix al Govern

Madrid, 13. — El president del Consell, Giral, ha manifestat als periodistes que havia rebut l'oferiment d'una missió francesa de metges i medicaments del Socors Roig Internacional. S'ofereixen al Govern en tot el necessari a Sanitat, serveis de medicaments, material sanitari, cirurgians i practicants. Jo, agraint molt l'oferiment, l'he refusat, car de medicaments i de personal estem molt bé. Ací es produeix de tot. Potser acceptarem quelcom de sèrum.

També m'han ofert i hem acceptat un avió sanitari molt útil en la guerra per a evacuar els ferits des de lluny en poc temps.

Els sediciosos andalusos, no solament assassinen i atropellen, sinóó que també destrueixen i cremen els camps i les collites

Madrid, 13. — Han arribat a la casa de la Federació de Treballadors de la Terra alguns camperols que aconseguiren escapar d'Almendralejo. Els treballadors d'aquest poble, armats amb algunes males escopetes i pistoles, feren front a la columna de facciosos que avançà des de Sevilla. El combat durà tretze hores, però a la fi s'imposà l'enemic que anava equipat amb artilleria i metralladores.

Els treballadors d'Almendralejo i nombroses famílies fugiren a la muntanya, de les forces feixistes que no solament assassinen i atropellen, sinó que van cremant les collites. Els magnífics camps de la comarca de Villafranca de los Barrios ofereix un aspecte aterrador, convertits en una immensa foguera. D'haver tingut armament adequat els camperols de Badajoz, no haurien deixat avançar els facciosos, puix que la seva columna no és molt nombrosa, encara que està infinitament millor proveïda que els nostres camperols.

Les forces populars d'Extremadura avancen victorioses

A Navalperal, els rebels han estat derrotats després d'una lluita cruenta

Madrid. — Aquesta tarda s'ha tingut notícia que la forta columna governamental que combat a Extremadura per aixafar la rebel·lió, avança victoriosa disseminant els feductes rebels d'aquella regió.

A Navaperal s'està lliurant un dur combat, en el qual les tropes lleials porten la iniciativa i els facciosos, que han estat seriosament castigats per l'aviació republicana, han emprès la fugida.

Els avions catalans realitzen vols de reconeixement

Sarinyena, 13. — Avui ha estat un dia de gran animació a l'aeròdrom d'aquesta localitat. La major part dels nostres aparells s'han elevat per tal d'efectuar vols de reconeixement i prendre dades exactes de les posicions que ocupen els enemics en vistes a la gran ofensiva a què dintre de poc es llançaran les forces populars. — Primitiu Raga, corresponsal de guerra.

«Informaciones» fa un gran elogi de Barcelona

Madrid, 13. — «Informaciones», diu:

«Quan parlava Indaleci Prieto de la superioritat de les zones lleials, no parlava de memòria. Barcelona, la gran cosmòpoli mediterrània, ha iniciat ja la seva transformació industrial per a proveir l'exèrcit nacional espanyol. Avui, com a certificat de la notícia que precedeix, el President de la Generalitat de Catalunya ha mostrat als periodistes la primera bomba de dotze quilos, que en gran quantitat han començat a fabricar en la dita ciutat.

Destaquem el fet com a simptomàtic de la voluntat republicana. Barcelona fabrica ja bombes i material de guerra per al provement de les tropes lleials. Amb la desfeta de Goded iniciaren els catalans llur identificació plena amb la República. Amb aquesta primera bomba fabricada inicien la potent ajuda de llur esforç creador. Suposem que al camp rebel la notícia produirà el seu efecte.»

Els antifeixistes tornen a triomfar a Sarrion

València, 13. — A Sarrion les forces facciosos intentaren un atac al grup de lleials. Aquests rebutjaren els seus enemics i els produïren 46 morts i nombrosos ferits.

Els agafaren dos canons, una metralladora i abundant material de guerra.

La marxa cap a Terol

Barraques, 13. — La vila de Sarrió fou presa sense resistència.

Els feixistes davant de la impetuositat enorme de les nostres Milícies, s'han replegat tan considerablement que la columna que puja cap a Terol avança sense trobar resistència.

Els camperols de la comarca s'uneixen a les forces alliberadores en el seu avanç.

L'enemic ha abandonat el poble de Manzanera.

DE L'ESTRANGER

Una bona contestació francesa a les pretensions del feixisme italià

París, 13. — Delbos, que ha donat compte d'haver-se rebut la nota italiana de resposta a les proposicions franceses, ha fet notar als seus collegues que Itàlia formula dues reserves: la que demana la prohibició que s'obrin subscripcions a favor d'un o altre dels belligerants, i la que demana la prohibició que es reclutin voluntaris.

Delbos ha fet observar — i en això han estat d'acord tots els ministres — que no es pot prohibir legalment la recaptació de fons, puix que generalment es destinen a fins humanitaris, i en segon lloc, que a França no s'ha obert cap reclutament per a cap dels bàndols que lluiten a Espanya.

Vitòria ha quedat sense aigua

La crida de les lleves del 34 al 37 ha produït una desbandada de joves

Bilbao, 13. — Per un grup de milicians biscaïns han estat destroçades les comportes dels embassaments que proporcionen l'aigua al veïnat de Vitòria.

Per les autoritats facciosos d'Alava han estat cridades les lleves del 1934, 35, 36 i 37. Aquesta crida ha determinat una desbandada de joves.

A la Caserna de Basurto ha aparegut el cadàver d'un comendant.

A Durango han estat detinguts diversos sospitosos que viatjaven en un automòbil, sense documentació. A l'interior del vehicle hi havia taques de sang, per la qual cosa hom suposa que els feixistes hagin donat mort a l'automòbil a algun soldat.

A aquests detinguts els foren ocupades municions, un casc de bomber i corretjam de saldat.

També han estat detinguts dos individus que portaven braçals de la Creu Roja.

Un interviu amb Indalecio Prieto

Creu que la guerra serà de llarga durada. - El domini dels grans centres industrials és nostre. - El proveïment de Madrid està assegurat

París, 13. — El corresponsal de l'Agència Havas a Madrid comunica que avui ha aconseguit entrevistar-se amb Indaleci Prieto, al qual ha preguntat sobre el fonament dels rumors preveient una crisi del gabinet Giral.

Prieto li ha contestat que aquesta eventualitat no podia ésser prevista. Interrogat sobre la situació, Indaleci Prieto ha declaret que es mostrava optimista.

—De totes maneres — afegeix — crec que la guerra serà de llarga durada. Però com ja he dit per ràdio, és necessari preparar-se per a una guerra llarga, a l'efecte que aquesta sigui breu.

—Quan esclatà el moviment, el que més em preocupà fou el proveïment de Madrid. Aquesta qüestió està avui dia totalment resolta, i ha desaparegut completament la meva preocupació, així com la del poble madrileny.

—Es indubtable que la victòria serà del bàndol que domini l'aire. Sóc optimista quant a aquesta matèria, puix que dominem les grans zones industrials on es pot construir armament a gran escala.

Els rebels del Nord van escassos de municions, i per això intenten apoderar-se de la província de Badajoz, puix que això significaria una nuió amb els rebels del sud, que estan més proveïts d'armes i municions, puix que compten amb les reserves del Marroc.

El periodista pregunta quines repercussions tindrà en la situació interior d'Espanya una victòria de les forces del Front Popular, a la qual cosa Prieto contesta:

—No vull fer pronòstics. Però és evident que com més es prolongui la lluita i com més cruenta sigui, més difícil serà la situació d'aquells, una vegada consolidada la nostra victòria, que intervisgueren en la preparació del moviment feciós, hi participaren o el finançaren.

Finalment, el corresponsal de l'agència Havas interroga Prieto sobre l'actitud dels partits proletaris, una vegada el triomf sigui total.

—Tinc la impressió que els dits partits continuaran guardant llur autonomia, encara que de totes maneres, no és difícil de preveure una intelligència o apropament entre els partits socialista i comunista.

Que es diverteixin!

Niça, 13. — Acompanyat del milionari americà James Hailslip, ha arribat a aquesta ciutat l'aviador Owen Cathard, el qual ha declarat als periodistes que el seu viatge a Txecoslovàquia havia tingut la finalitat de traslladar de Roma a Txecoslovàquia due spersonalitats monàrquiques espanyols, Urrughi i l'ex-marquès de Luca de Tena, ex-director del periòdic «A B C».

Els diputats socialistes francesos han obert una subscripció

París, 13. — El grup socialista de la Cambra ha celebrat una reunió aquesta tarda, i després ha publicat un comunicat en el qual s'anuncia que «per a posar de manifest de manera efectiva els sentiments fraternals que uneixen els socialistes francesos amb el poble espanyol, el grup ha decidit obrir una subscripció».

També han donat compte els reunits que han aprovat una ordre del dia en la qual «registren amb satisfacció els resultats de la tasca realitzada des del primer de juny pel Govern Blum ajudat per la majoria del Front Popular».

Un diplomàtic alemany fa declaracions tranquil·litzadores sobre la neutralitat del seu país

Madrid, 13. — El «Sunday Times» publica una informació segons la qual l'encarregat d'Afers d'Alemanya a Londres, Dr. Bielfeldt, ha ofert al Foreing Office la seguretat que Alemanya no trametrà material de guerra ni armes als rebels espanyols, ni per part del Govern alemany ni d'empreses alemanyes. Diu també que el diplomàtic alemany ha donat instruccions als vaixells de guerra del seu país en aigües espanyoles perque no facin res que es pugui interpretar com un senyal de simpatia o ajuda a les forces sublevades.

El mateix periòdic publica un despatx de Gibraltar en el qual hom diu que Algecires ha quedat abandonat per complet com a conseqüència del bombardeig del «Jaime I». Afirma que hi hagué més de vint morts i una cinquantena de ferits. Diu també que el general Mola tingué en un encontre 3.000 morts.

Els rebels acaben la gasolina

Notícies rebudes de Tànger asseguren que els rebels estan esgotant llurs provisions de gasolina, amb la qual cosa la seva situació es farà més precària, puix que es trobaran en la impossibilitat de mantenir les comunicacions entre els indrets sublevats de la zona Espanyola de Protectorat al Marroc.

L'avanç de les milicies que comanden Pérez Farràs i Durruti, camí de Gelsa, al sector d'Osca (Foto Keystone)

(c) Ministerio de Cultura 2005

La visita del general Gamelin a Varsòvia

Varsòvia, 13. — La primera conferència oficial entre Rydz Smigly i Gamelin ha començat a dos quarts de cinc d'aquesta tarda a l'edifici seu de l'Estat Major general de l'Exèrcit. La conferència ha dura. fins a les set. La conversa durant un temps ha estat sense testimonis, però altres vegades conferenciaren en presència di gneral Kasprzyeky, ministre de la Guerra, del general Stacklewisz, cap del Gran Estat Major polac i del general d'Arhomnian, agregat militar a Varsòvia.

El contacte entre els dos caps dels exercits aliats ha estat de gran cordialitat.

Al matí, quan dipositava una corona al peu del monument al soldat desconegut, el general Gamelin ha estat objecte d'una calorosa ovació per part de la població que cridava «Visca França!».

El general Kasprzycky ha organitzat, en honor del general Gamelin, un dinar, al qual han assistit diferents personalitats civils i militars.

El general Gamelin aquesta nit és hoste de l'ambaixador de França. Assisteixen a aquest dinar Rydz Smigly i els principals caps de l'exèrcit polac, així com el president del Consell, el ministre de la Guerra i el ministre de Negocis Estrangers.

PORTUGAL, L'ENIGMATIC

Londres, 13. — S'espera la resposta portuguesa a la invitació cursada per Anglaterra a l'efecte que el Govern de Lisboa s'adhereixi al compromís de no intervenció en els assumptes d'Espanya.

Les autoritats britàniques es mostren extremadament impacients per arribar a la solució del problema i causa molt mala impressió la tardança de certes potències a contestar la invitació francesa. Anglaterra, per apressar decisions, està disposada a fer noves gestions.

A Londres s'arribe a dubtar que la poca pressa de certes potències a respondre a la invitació, sigui degut a profunds dubtes. No falta qui creu que els tals dubtes són calculats.

Per tant, Anglaterra desitja liquidar l'assumpte al més aviat possible i per això farà totes les gestions necessàries prop dels Estats.

A Hongria, cantar «La Internacional» és un crim

Budapest, 13. — Han estat detinguts vuit individus, entre ells alguns estudiants, acusats d'haver cantat «La Internacional», de tornada d'una sortida al camp. Seran processats per complot contra l'Estat i l'ordre social.

Què passa a l'ambaixada espanyola al Vaticà?

Roma, 13. — A l'ambaixada d'Espanya prop de la Santa Seu s'han adoptat grans precaucions, per tal com es creu que l'ambaixador es troba presoner de l'alt personal de l'Ambaixada, afecte als rebels espanyols. Les mesures esmentades sembla que obeeixen al desig d'evitar qualsevol incident entre els partidaris del Govern i els dels rebels.

Les trames de la política hitleriana

París, 13. — «Le Matin» diu que és indubtable que Alemanya accedirà a signar l'acord de neutralitat proposat per França, pel fet que vol fer-se benveure d'Anglaterra, i que qualsevol posició contrària a la no ingerència en els assumptes d'Espanya per part d'Alemanya, podria malmetre les tasques diplomàtiques que hom porta a terme a Berlín per tal de realitzar una veritable aproximació entre Anglaterra i Alemanya.

ULTIMA HORA

Un sergent d'assalt, fugitiu de Saragossa, conta als periodistes els horrorosos crims en massa que porten a terme els feixistes

El comissari general d'Ordre Públic, fou visitat ahir pel sergent Víctor Concejo Senevilla, el qual prestava els seus serveis al regiment de carros d'assalt número dos, de guarnició a Saragossa, quan occorregué la sublevació militar.

Anava acompanyat el dit sergent del comissari de Policia de Tarragona.

Tingueren ocasió de parlar breus moments amb l'alludit sergent, el qual els contà com havia fugit per no lluitar al costat dels militars contra el poble.

Digué que el dia 18 de juliol un dels oficials del seu regiment convocà els sergents per manifestar-los que davant la situació d'Espanya, els militars havien acordat sublevar-se per posar un govern de força.

Un dels sergents protestà; manifestà que l'Exèrcit no podia mai combatre el govern legalment constituït, a la qual cosa respongué l'oficial que el govern no era legal per haver-se sortit de la legalitat. Com que el sergent protestà fou detingut i es donà ordre que se l'afusellés.

El mateix oficial digué als altres que volia saber l'ànim de cadascú, puix que els que no estiguessin conformes amb l'exposat no els posarien en la lluita. Aleshores Víctor Concejo protestà per l'ocorregut al seu company; s'ordenà la seva detenció, que pogué evitar saltant per una finestra i podent fugir amagant-se a una casa amiga, on romangué vuit dies.

Com que començaren els escorcolls per tot Saragossa cercant els que desertaren hagué de marxar al camp, on un bon republicà que estava a una casa de pagès li donava menjar, i per evitar sorpreses dormia a uns canyissars.

Als vuit dies i degut sens dubte a una delació es presentaren uns militars a escorcollar la casa on li donaven menjar. Preguntaren per algun militar que estava allí, no trobant-lo feren una inspecció per aquells voltants.

Una de les vegades passaren molt a prop d'ell, sense trobar-lo.

Durant els dies que estigué amagat al camp veié com els militars portaren a una muntanya dels voltants de Saragossa moltes persones, les quals eren afusellades. Aquestes persones eren mortes per haver fet propaganda d'esquerres en les passades eleccions.

Comprenent el perill que pasava, decidí el nostre informador marxar, i per la vora del riu Huerva determinà trasladar-se a Belchite, on, segons els rumors, estava en poder de les forces lleials.

Dos dies estigué caminant per pinars, fins que trobà un pastor que l'atengué i li donà menjar del que portava i li indicà que Belchita estava encara en poder dels facciosos; després li assenyalà el camí per a anar a Letus, que era dels republicans.

Novament emprengué la marxa, i trobà pel camí un paisà, el qual, horroritzat de les malifetes dels facciosos amb el poble que dominaven, fugí per cercar armes i lluitar contra ells.

Arribaren a Letus, on se'ls pogué atendre en el lliurament d'armes, però els indicaren el camí de Lecera, on degudament atesos, pogué un company tenir armes i a ell, per raons de poder ésser un bon element que indiqués quelcom, el trasladaren a Tarragona i després vingué a Barcelona.

Era tal el desig de lluitar contra els facciosos, que ahir mateix Víctor Concejo sortí cap al front aragonès amb les columnes d'assalt.

Li preguntàrem per la moral de les forces de Saragossa, i respongué que estaven completament enganyades i amenaçades per l'oficialitat. Tots els soldats estan disposats a no lluitar contra els seus germans, i de poder, haurien ja desertat.

Quan se'ls digué que podien anar-se'n per estar llicenciats, hagueren d'ésser retinguts per les pistoles dels oficials, i arribaren àdhuc a afusellar alguns que volien de totes formes sortir de la caserna.

Hi hagué escorcolls als llits de tots els soldats, cas i sergents, per veure si disposaven de cortutxos, a fi d'evitar els atemptats a les casernes.

No dubté un moment el nostre interlocutor, que les forces lleials arribaran a Saragossa, i es mostrava entusiasmat de poder anar al front.

Industrials que avui hauran de presentar-se a l'Oficina de Pagament de Salaris

La Generalitat adverteix als industrials que a continuació s'esmenten, de la necessitat que avui divendres, a les hores que s'indiquen, compareguin a l'Oficina Reguladora del Pagament de Salaris installada a l'Institut Maragall, Provença, 187:

Germans Saez Capel, Entença, 175, a les deu del matí.

Josep Rius, Rosselló, 195, quart, primera, a les deu del matí.

Amanci Martínez, Sant Pau, 1242, primer, segona, a les cinc de la tarda.

Les disposicions — i les sancions, sobretot — aplicades, han normalitzat el problema de l'atresorament de plata i bitllets

Les disposicions dictades darrerament per la Conselleria de Finances, tant les que fa referència a l'ingrés d'efectiu en els comptes corrents bancaris, com les encaminades a evitar l'atresorament de plata i de bitllets, han estat complertes rigorosament i els resultats que s'han obtingut no poden ésser més satisfactoris.

L'ingrés decretat de l'efectiu guardat en caixes de lloguer ha permès de posar en circulació quantitats importants que no havien realitzat fins ara cap finalitat social, cosa que en les circumstàncies actuals no podia ésser tolerada, en avist s'ha vist, i d'una manera pràctica, l'eficàcia d'aquesta disposició per a la normalització de la vida econòmica dins el nou ordre que s'està establint.

Respecte a l'atresorament que s'havia iniciat, l'aplicació d'unes quantes sancions sereres i el darrer decret limitant les quantitats de plata en poder dels particulars i prohibint el refús de bitllets del Banc en les transaccions comercials dins les quanties fixades, han dut plenament els resultats que se cercaven. Les cues al Banc d'Espanya han desaparegut absolutament i les operacions de compravenda es realitzen amb absoluta normalitat.

Tothom ha pogut observar com han desaparegut també les cues a les institucions d'estalvi i, pel contrari, els informes rebuts asseguren que les imposicions en els comptes d'estalvi han estat represes i han augmentat considerablement aquests darrers dies.

La Conselleria de Finances es complau a fer públiques aquestes noves tan satisfactòries per a la normalitat ciutadana i per a la contribució a la lluita contra els facciosos.

Correspondència i Girs
Eusebi Rodríguez
Apartat 1037

Ajudem els companys caiguts!

Subscripció oberta a TREBALL per la Comissió Femenina del Partit Socialista Unificat de Catalunya

Suma anterior: 33.053'20 pessetes.

Quantitats que els empleats de «F. C. Aeri S. Sebastià Miramar» lliuren a favor de les víctimes del feixisme:

Montagut, 10; Altés, 10; Mirambel, 10; Borja, 10; Mestres, 10; Pons, 10; Cortés, 10; De Haro, 10; Fernández, 10; Mallor, 10; Llari, 10; Mas, 10; Vera, 10; López, 10; Casanovas, 10; Sabaté, 10; Sitjà, 10; Tomàs, 10; Feixa, 10; Gutierrez, 10; Balañá, 10; Sastron, 10; Sinusia, 10; Aranda, 10.

Els següents obrers de la fàbrica Godó i Companyia, han lliurat:

Pere Catalan, 5; Salvador Abril, 5; Lluís Coll, 5; Esteve Vela, 5; Manuel Centellas, 5; Ramon Muni, 5.

Un grup d'obrera metallúrgica del Poble Nou, 36.

Diversos: Joaquim Rayona, 2'50; Carme Hope, 2'50; Angel Cabeza, 15; R. Idrobaler, 5; Pere Vitalez, 10; Eduard Marcó, 25; X. X. X., 1.000; Francesc Gumà, 5; Penya X, 3'10; La Unió de Treballadors de Cilindres per Estampats (un dia de sou cadascun) 1.795'10; Doctor Miquel, 2.

Quantitats donades pels veïns del Passeig de Pujades, 25 i 27:

Paredes, 5; (L. 2, Luzán, 5; Asiego, 5; Salisquet, 5; Rius, 5; Cortes, 5; Torrents, 5; Besqués, 5; Garcia, 5; Zagartiborre, 5; Amer, 5; Goitadi, 5; Parrarons, 5; Luescum, 5; Grases, 2; Alonso, 5; Albarades, 5; Queviures, 5; Lleteria, 5; Antoni, 5; Puego, 5; Badia, 5; Vila, 5.

Total, 36.842'40 pessetes.

La bona administració dels hospitals burgesos

S'ha denunciat a la policia el fraud descobert a la secció d'administració de finques de l'Hospital General, abans Sant Pau, per valor d'unes cinquanta mil pessetes.

Com autor està detingut l'empleat Josep Ferrer Villarroyo.

Un confrare de Ramon Sales

La policia posà a disposició del jutjat de guàrdia Josep López Lorente, acusat d'haver robat diversos objectes de les Escoles Professionals Salesianes intervingudes per la Generalitat.

Se li ocupà, a més, un carnet del Sindicat Lliure.

Cent quaranta mil pessetes que tornen al poble

Els agents de policia han descobert i incautat, títols del Deute i altres valors, propietat dels «hermanos» que fins fa poc estaven al front de l'Hospital General de Catalunya.

Ascendeixen els dits valors a unes 140.000 pessetes.

Els valors estaven embolicats amb un paper i els deixaren a un empleat, sense donar-hi importància, al qual digueren que ja passarien a recollir-ho un altre dia.

La depuració que es fa a l'Audiència

Complint l'acord pres pel Comitè de Justícia, ahir es permeté l'entrada al dit Palau de Justícia als funcionaris als jutjats, relatories i audiència.

També es permeté l'entrada a les persones que anaven a resoldre algun assumpte e naquell indret.

Tenim notícies que el Comité ha demanat als diversos departaments d'aquell edifici, una relació del personal, sous que cobren i missió que els està confiada.

Claustre de Mestres Laics de Catalunya

Els directius del Claustre de Mestres Laics Històrics de Catalunya, són pregats de passar amb urgència per la Secretaria per tal d'assabentar-los d'un assumpte d'importància.

La reunió anunciada queda suspesa a fi de poder trasladar-se la representació del Claustre fora de Barcelona.

Cursets d'infermeres organitzats per «Palestra»

Avui, divendres, començaran els cursets d'infermeres. El professorat és integrat pels doctors Girona, Argemí, Tries i Maxencs, Verdaguer, Blai, Massons, Vinyes, Preto, Piulachs Keller i d'altres. De moment es comencen quatre cursets; la setmana entrant se'n començaran d'altres. Les senyoretes inscrites poden passar a informar-se per les oficines de «Palestra» de quatre a vuit del vespre, Consell de Cent, 331, entresol, segona.

També la Secció Femenina de «Palestra» prega a les seves associades de passar al més aviat possible per les seves oficines, per tal de parlar-los d'un assumpte interessant.

L'esport al costat de les Milícies

Dos interessants partits de futbol

A profit de les Milícies Antifeixistes tindrà lloc el proper diumenge, a dos quarts de cinc de la tarda, al camp del Júpiter, un partit de futbol entre els equips del F. C. Martinenc i C. D. Júpiter.

El sol anunci d'aquest partit, que és el de la màxima rivalitat esportiva entre les dues populars barriades obreres, ha desvetllat molt d'interès donada la seva finalitat.

Els preus que regiran seran populars i els socis dels dos clubs contendents pagaran mitja entrada.

Poblenovins i martinens: no deixeu d'assistir a aquest magne partit.

• • •

També el club Esportiu Espanyol, d'acord amb el Comité de les Milícies Antifeixistes de Catalunya, ha organitzat per al proper diumenge, dia 16, a dos quarts de cinc de la tarda, un partit de futbol a profit de les dites Milícies, contra el primer equip complert del Club Esportiu Europa. En aquest partit, l'equip blanc-blau presentarà als seus rengles dos dels elementals que defensaran els colors espanyolistes en la propera temporada, i és per això que esperem que aquest interessant partit recompensarà sobradament els esforços dels Comitès ganitzadors han assenyalat en una pesseta el preu de l'entrada.

Per tal que tots els esportistes puguin presenciar aquest partit, els Comitès organitzadors en bé dels heroics defensors de la llibertat i de la República.

Per a la venda d'entrades i localitats s'obriran avui, divendres, les taquilles del club, a les seves oficines de la carretera de Sarrià, de les quatre a les vuit de la tarda, fins a l'hora de començar el partit.

Vigileu les inscripcions dels autos

Havent-se comprovat per l'Ajuntament de Barcelona alguns abusos en la utilització indeguda dels rètols d'«Ajuntament de Barcelona — Serveis Municipals», en alguns automòbils no destinats als esmentats Serveis ha estat acordat fer públic que no té cap validesa oficial l'ostentació dels rètols èsmentats, en els susdits cotxes, i que per tant, només tenen caràcter oficial els automòbils que circulin amb un cartell signat pel Conseller Regidor del qual depengui el servei que hagi de complir-se, el qual cartell també anirà degudament segellat. Aquestes mesures començaran a aplicar-se avui, divendres.

Ahir, dues columnes de guàrdies d'assalt, van marxar cap a Aragó

El Comissari General d'Ordre Públic, en la seva conversa del migdia amb els periodistes, va manifestar que ahir a la tarda, a les quatre, sortiren cap al front d'Aragó les dues columnes d'assalt que són els que esteven a la Barceloneta i a la plaça d'Espanya.

—Em preocupo — afegí — que vagin tots ells en les millors condicions i a més, de preparar-ne d'altres si hi ha necessitat.

També tinc en estudi tot el que fa referència al personal d'aquesta Comissaria, per tal com vull dotar-l ade tots els elements necessaris i distribuir el treball de manera que doni el major rendiment.

Associació de Funcionaris de la Generalitat de Catalunya

Hom fa avinent als funcionaris de la Generalitat, que ha estat oberta a aquesta Associació, una oficina d'allistament de milícies antifeixistes.

Aquesta secció de milícies, d'acord amb el Comité Central, tindrà cura dels serveis de custòdia, escorta i vigilància dels edificis, locals i serveis dependents de la Generalitat. Esperem dels companys, que aportin llur ajut personal a la causa de l'antifeixisme i de Catalunya, inscrivint-se a les llistes de les Milícies antifeixistes, a la Secretaria de l'Associació de Funcionaris, Portaferrissa, 13, principal, tots els dies, de deu a una i de quatre a vuit.

Mesures enèrgiques del Govern mexicà contra les organitzacions feixistes

Mèxic, 13. — Les autoritats preveuen l'expulsió de l'esposa del general Nicolau Rodríguez, cap dels «camises daurades», expulsat ahir de Mèxic. Leonor Gutiérrez de Rodríguez ha declarat que continuaria l'obra del seu marit i havia organitzat ja grups de dones nacionalistes.

Així mateix les autoritats han procedit a la detenció d'algunes persones en el domicili de les quals la policia s'incautà de cartes dirigides a catòlics dels Estats Units demanant-los diners i armes. Les autoritats detingueren a Juàrez, a la frontera mexicana, una important quantitat d'armes i municions de contraban.

Una amistat que costa cara

Viena, 13. — Continua essent objecte de comentaris, tant en la premsa com en els cercles polítics, el fet que Alemanya no es decideixi a posar en pràctica les decisions contingudes en el recent acord entre Alemanya i Austria. El que produeix pitjor efecte és el fet que no s'hagi aixecat encara la taxa de mil marcs imposada als turistes que es dirigeixen a Austria. Sobre aquest punt, els dirigents alemanys opinen que la sortida de divises, que impliquà l'aixecament del boicot contra el turisme austríac, ha d'ésser compensat amb un augment de les exportacions alemanyes a Austria.

Els periòdics no comparteixen aquest punt de vista, i diuen que mentre subsisteixin aquestes mesures antiaustríaques no podrà ésser un fet definitiu la reconciliació entre ambdós països.

La labor de la conferència antifeixista de París

París, 13. — Avui s'ha reunit en aquesta capital una conferència antifeixista, a la qual han assistit nombrosos delegats de les organitzacions antifeixistes de tot Europa.

Els reunits han posat a discussió el tema: «¿De quina manera podem ajudar la República espanyola?»

Els reunits han acordat, com a primera providència, convocar la reunió d'un Comitè de coordinació que s'ha constituït, en el qual figuren representants de les organitzacions antifeixistes de nombrosos països.

Cap probabilitat de guerra soviètico-japonesa

Toquio, 13. — Ha sortit en direcció a Moscou l'ambaixador del Japó a la dita capital, Ohta, el qual ha declarat als periodistes que és falsa que existeixi cap probabilitat de guerra entre ambdues nacions.

Una delegació de laboristes anglesos cap a Barcelona

Londres, 13. — Ha sortit d'aquesta capital una delegació de laboristes anglesos qu epensen dirigir-se a Espanya amb el propòsit de sumar-se a les milícies antifeixistes. La delegació ha arribat ja a París, on ha estat rebuda per Alvar d'Albornoz, ambaixador d'Espanya. Els expedicionaris proseguiran immediatament llur viatge a Barcelona.

Una enquesta oficial sobre un carregament sospitós a Anvers

Brusselles, 13. — El diari «Le Peuple» anuncia que el Govern belga fa una enquesta sobre la llitestió de les armes bloquejades al port d'Anvers.

En espera de la conclusió de l'enquesta, les armes no podran ésser embarcades. El comerciant que entenia en el negoci s'ha posat d'acord amb el seu client per a ajornar l'enviament fins que acabin els esdeveniments a Espanya.

TREBALL
CORRESPONDENCIA: Passeig de Gràcia, 38
REDACCIÓ: Telèfon 25435
ADMINISTRACIÓ: Telèfon 19442
GIRS: Eusebi Rodríguez Apartat 1037

(c) Ministerio de Cultura 2005

Les presons de Catalunya depenen de la Generalitat

treball

BARCELONA: 14 D'AGOST DE 1936

Els Rojas i altres inquisidors ja no podran martiritzar més obrers

BARCELONA: 14 D'AGOST DE 1936

La reorganització de la Justícia a Catalunya

Els actuals Tribunals de Justícia són un vesper de feixistes

Un dels organismes que les masses antifeixistes havien deixat intacte era el de l'administració de Justicia.

Una cosa tan corcada i fins podrida en molts indrets com és l'organització dels anomenats Tribunals de Justicia, havia estat oblidada pel poble en armes contra els feixistes militars i contra els emboscats.

El Govern de la Generalitat, que, prescindint del text de l'Estatut, ha fet tan bona feina en qüestions tan importants com són la de Guerra, la de los relacions amb l'Església i la de l'Ensenyament — tres activitats que tenia vedades per l'Estatut raquitic que havien volgut concedir les Constituents — ha deixat completament abandonada aquesta qüestió tan essencial per a la lluita legal contra la sublevació feixista.

El Palau de Justicia de Barcelona ha estat respectat d'una manera absurda. Els enemics declarats de la República i de Catalunya han tingut, de part del Govern de Catalunya, tota mena de consideracions. No s'ha fet cap expulsió. No s'ha declarat cessant ningú. Els enroscats al pressupost de Justicia i Dret segueixen cobrant com perfectes antifeixistes. Els que temps enrera es van jubilar perquè la seva actuació ja era massa descarada segueixen cobrant la cessantia. El gran nombre de funcionaris que explotant els desgraciats que cauen a les seves mans es fan sous fantàstics i admeten rellotges, joies i diners per enllestir de pressa els tràmits legals d'un expedient qualsevol, tota aquesta genteta continua al seu lloc i pensa quedar-s'hi sigui quin sigui el canvi que es faci per al futur. Amb una simple declaració d'adhesió al règim, n'han tingut prou. La mateixa adhesió que manifestaren quan assaltà el poder el conglomerat feixista de Ceda-Lliga-Radicals.

Ha calgut que fossin els Milicians, amb la col·laboració de dos o tres advocats decidits els que hagin plantejat el cas d'emprendre la reorganització de l'administració de Justicia i sobretot el sanejament moral del Palau del Saló de Fermin Galan.

El Departament de Justicia no ha fet absolutament res. No ha fet com d'altres Departaments de la Generalitat que han incorporat a les facultats de Catalunya totes les activitats relacionades amb la seva gestió. La Conselleria de Justicia, regida sempre per un home de lleis, va amb peus de plom. Actua, com molts Ministeris de Madrid, sense perdre de vista la Constitució de la República i l'Estatut de Catalunya. Com si la Constitució i l'Estatut valguessin per alguna cosa en aquests moments de reestructura total dels pobles hispànics. No tenen en compte que amb aquest respecte absurd al text de la Constitució i de l'Estatut l'alçament feixista no s'hauria pogut aturar a Catalunya.

A la Conselleria de Justicia tot està per fer. Hi ha una Comissió assessora que encara és presidida per un home que ha merescut la confiança de tots els governs d'esquerra: l'ex-president de la Federació Monàrquica Autonomista i avui element destacat de la Lliga, Joan Maluquer i Viladot. Al costat d'aquest pobre vell xaruc hi ha tota una colla d'altres elements lligaires i fins i tot cedistes. Suposem que a hores d'ara no es deuen reunir, però encara no han estat destituïts.

Hi ha el Tribunal de Cassació, que compta amb magistrats que són francament reaccionaris. Aquests elements al servei del més alt Tribunal de Catalunya segueixen als seus llocs cobrant els sous extraordinaris que tenen assignats.

No cal parlar de la gent que tenen encarregada l'administració de Justicia fora de Barcelona. Hi ha els mateixos jutges que embargaren, perseguiren i empresonaren els rabassaires. Els mateixos jutges que en tot moment han fet el joc dels terratinents de l'Institut de Sant Isidre.

Després del fet consumat del grup de Milicians que han pres al seu càrrec la custodia del Palau de Justicia i estan estudiant la nova organització que caldrà donar a l'administració dels tribunals ordinaris i extraordinaris, el Govern de la Generalitat haurà d'emprendre aquesta tasca iniciada per les masses populars en un moviment espontani encertadissim.

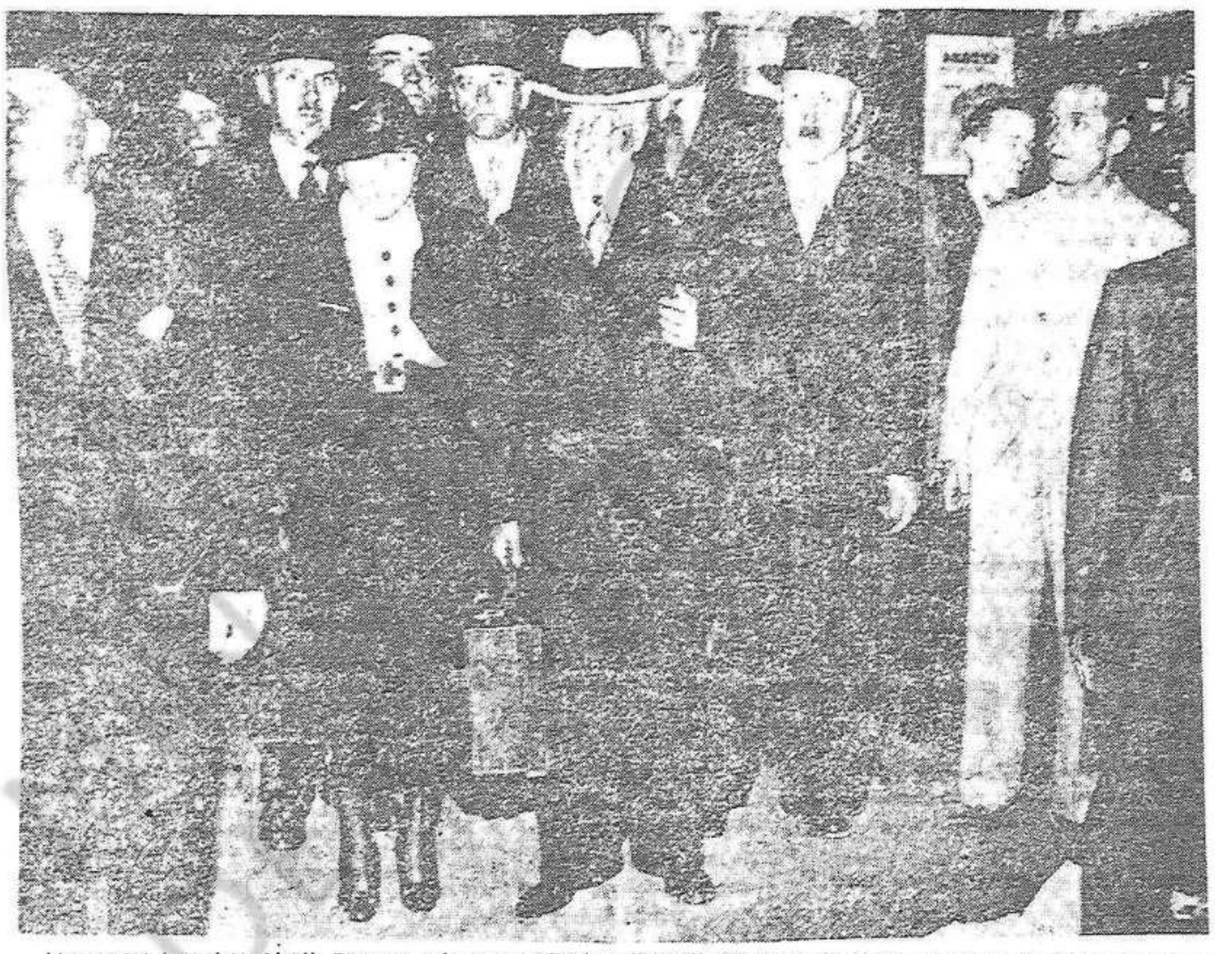

L'encrostat i papista Alcalà Zamora, a la seva arribada a l'estació del Nord, de París, procedent de Berlín, fou abordat pels periodistes, als quals manifestà que no sabia res (?) de la gènesi del moviment facciós de la militarada peninsular. Naturalment que la seva fugida és la millor prova de la seva alba innocència

(Express Foto)

Es *ara* que és necessari salvar la pau, salvant la República espanyola. Si per manca de coratge, nosaltres deixem que sigui aixafada, la guerra, la guerra més ferotge, entaulada en les pitjors condicions, seria quasi impossible d'evitar.

«Ara o mai!».

DE BROUCKERE

president de la Internacional Obrera Socialista

Un manifest de la C.N.T.

A TOTS ELS TREBALLADORS DEL MON

Solidaritat moral i material a favor dels treballadors espanyols que es baten contra el feixisme. - La causa del proletariat hispànic és la causa suprema de la llibertat per al món. - Intel·lectuals antifeixistes, homes de consciència lliure! Ajudeu els que a Espanya lluiten heroicament

La Confederació Nacional del Treball i la Federació Anarquista Ibèrica, es dirigeixen, per mitjà d'aquest manifest, als treballadors d'Amèrica, d'Asia, d'Europa, de tot el món, sollicitant ajut espiritual i material, la solidaritat fervorosa de tot el proletariat i de tots els homes que comprenguin de quina manera es decisiva la lluita entaulada a Espanya

Es necessari que, en breus paraules exposem la realitat de la situació a tots, els qui encara que separats de nosaltres per la distància, se sentin units espiritualment a aquesta causa suprema

A desgrat de les informacions tendencioses dels sectors obreristes — polítics, que representen el moviment antifeixista espanyol com a controlat exclusivament pel Front Popular destacant-se en la seva direcció els comunistes i els socialistes la veritat és una altra —. La lluita contra el feixisme se sosté de manera principalissima sobre l'heroisme, l'esperit combatiu i el nombre dels obrers agrupats al redós de la C. N. T. i la F. A. I. A Catalunya detentem de manera absoluta la direcció del moviment encara que comprenent la necessitat d'enderrocar el feixisme abans que tot, no li hem imprimit una tendència exclusivament llibertària, i ens hem limitat a mantenir la unitat del front de lluita antifeixista i a influenciar en tots els aspectes de la vida catalana, creant Consells d'Economia, Comités de Fàbrica, de Taller, de Mines i de Caserna, els quals absorbeixen totes les funcions i que són els organismes constructius de la Revolució Social en marxa.

Però mentre nosaltres lluitem, d'una manera tan desesperada i tan heroica batent el feixisme i inutilitzant a la vegada els organismes estatals de la burgesia, és imprescindible que el proletariat internacional ens doni tot l'ajut solidari necessari

Necessitem armes i diners. Les primeres poden aconseguir-se amb el segon. La pesseta no es cotitza a les borses europees, i encara que sobren pessetes, aquestes no ens serveixen per adquirir el material bèl·lic que ens urgeix.

El feixisme espanyol, ferit de mort, resisteix encara, ajudat financerament pel feixisme internacional que li facilita armes i diners

Espanya, per tant, l'Espanya nova que es forja a si mateixa entre un riu de sang amb el sacrifici generós de milers de vides, necessita que el proletariat universal, que els homes de consciència lliure de tot el món, ens donin el necessari ajut solidari. Necessita que tots els que veuen amb simpatia fervent la nostra lluita, realment decisiva, amb els actors de l'intent militar-catòlic-feixista, multipliqui llurs esforços agitant i impedint que d'una manera amagada determinades nacions ajudin els militars facciosos a la vegada que diplomàticament es posen inconvenients a l'adquisició d'armes destinades al front de lluita antifeixista.

Homes i dones de tot el món!

Obrers d'Amèrica del Sud i del Nord, de França, d'Anglaterra, de Suïssa, de Bèlgica, de Suècia, de la U. R. S. S.!

Obrers del Japó i de Xina!

Allí on aleni un pit proletari i un cervell emancipat, la nostra veu ha de trobar un ressò!

El feixisme, en xocar amb la voluntat llibertària del poble espanyol, posat en peu de guerra com un sol home, emplena de sang i horror les provincies on encara domina. Es compten per milers els afusellaments d'obrers a Andalusia, Aragó, Balears i Canàries. Ni criatures, ni dones, ni vells no són respectats. Astúries ha estat mil vegades superada en tragèdia, en espant. Han estat cremats vius els homes; se'ls ha fet morir destroçant-los.

A Saragossa s'ha ofegat en sang la resistència, afusellant en massa, amb fredor i insensibilitat grans. Quan el món sàpiga què s'ha fet amb els obrers de Sevilla, fins les pedres s'aixecaran contra els botxins.

Els facciosos lliguen els fills a les dones de treballadors al front de les seves columnes o davant de les barricades aixecades a l'entrada de les poblacions on dominen per mitjà del terror, per tal que els nostres no facin foc, detinguts per la presència dels innocents manillats. Des dels terrats del hospitals de sang, sagrats en tota guerra, canonegen els avions i fan foc contra les nostres columnes. Han utilitzat autos ambulàncies per instal·lar metralladores i a l'empar de la Creu Roja, aquestes metralladores han fet moltes víctimes entre el poble, que els deixava circular no sospitant què hi anava a dins. Es a dir, que els més odiosos procediments de traïció i engany són utilitzats per aquesta gent sense consciència i sense escrúpols.

Dones, homes de tot l'univers, que sentiu vibrar d'indignació els vostres cors!

Ajudeu-nos!

Recolliu cabals, ràpidament, sense cap ajornament, per mitjà de subscripcions, de crides a l'opinió, acudint arreu i utilitzant tots els procediments.

Nomeneu, constituïu Comités de Lluita Contra el Feixisme, que recaptin aquests cabals i que posin a disposició de la C. N. T. i de la F. A. I., «però sense trametre'ls». Necessitem diners en francs, en lliures, en dòlars, que no es tradueixin en pessetes.

Al seu degut temps comunicarem la direcció internacional on han d'ésser tramesos aquests cabals, posats a disposició de l'organització Confederal i Específica.

Treballadors de tots els països!

No desatengueu la nostra crida, doneu-nos l'ajut moral i material que us demanem.

Penseu que la causa del proletariat espanyol, és la causa del proletariat universal!

Que derrotat el feixisme a Espanya i començada aquí la revolució social, el feixisme caurà arreu del món per l'empenta atropelladora dels pobles, animats i alliçonats per la formidable experiència espanyola.

En peu de guerra contra el feixisme!

A Aragó, Castella, Andalusia, on sigui que la militarada no ha estat totalment reduïda, milers d'homes, i dones lluiten amb les armes a la mà!

Ajudeu-nos, agiteu, impediu que es facilitin armes als feixistes espanyols aixecats contra la llibertat i contra el poble!

Doneu-nos armes i diners a nosaltres per vèncer definitivament la bèstia autoritària, que pretenia sumir en la tirania i en la ignominia Espanya!

Visca la solidaritat internacional dels treballadors!

Mori el feixisme!

Visca la revolució social!

El Comitè Nacional del Treball.

El Comitè Peninsular de la Federació Anarquista Ibèrica.

Una crida a tots els Comitès de les diferents seccions de la U. G. T. i P. S. U. que s'hagin incautat d'edificis locals

El Secretariat de la Federació Catalana de la Unió General de Treballadors, prega a totes les seccions que componen la U. G. T. i P. S. U. de Catalunya, perquè es presenti a les oficines d'aquest Secretariat, un representant de cada una, amb tota urgència, avui divendres, puix que és convenient per a la normalització de la nostra bona organització. Diputació, núm. 277.

(c) Ministerio de Cultura 2005