# ¡¡ACCION PARA DETENER AL FRANQUISMO EN SU CAMINO DE GUERRA!!


# España Popular

SEMANARIO AL SERVICIO DEL PUEBLO ESPAÑOL

AÑO I.—NUM. 32 | Gerente: JOSE ARMISEN Redactor Jefe: J. IZCARAY | México, D. F., 3 de Octubre. de 1940 | Redacción y Administración: Calle Rosales Núm. 2.—Depto. 3. | 10 CENTAVOS

Registrado como artículo de 2a. clase en la Administración de Correos, con fecha 28 de febrero de 1940.


PCE ARCHIVO

# Las conferencias de Berlín y Roma y la Lucha de nuestro pueblo por la paz

**Aún no se conocen concretamente los resultados, mejor dicho, las consecuencias de esa peregrinación emprendida por Serrano Suñer. Probablemente no se conocerán con toda exactitud y en todo su alcance hasta que el Eje crea llegado el momento de la acción, de traducirlas en acción. Sin embargo, entre las nebulosidades que la Prensa internacional ha rodeado las conferencias del cuñado de Franco en Berlín y Roma, se aclaran y reafirman algunos aspectos importantes.**

**En primer lugar la misma duración de las conversaciones, todas las consultas y todas las idas y venidas nos prueban el forcejeo que existe en torno a la cuestión de la entrada abierta de Franco en la guerra, en lo que se refiere a oportunidad del momento, a los pros y los contras que presenta la aventura, a las dificultades que ofrece y al precio —migajas de botín— que se ha de conceder a la burguesía española.**

**Hitler, Mussolini y el franquismo desean lanzar a España a la guerra. El Estado Mayor militar y político del Eje, a la vista de sus planes de estrategia diplomática y bélica, sabrá en qué medida les interesa esta intervención, si a base de divisiones españolas directamente participantes, si de una "formal" autorización para que operen las fuerzas italo-germanas en territorio español y aguas españolas o si le convienen las dos cosas a la vez y muchas más. Sobre la medida de la intervención franquista —de todas formas desastrosa para nuestro pueblo— y su desarrollo habla la Prensa, demostrándonos con sus digresiones que la cuestión se discute, aunque como decíamos antes se trate de una cuestión técnica que no modifica los términos fundamentales del problema y que ha de ser aplicada en la medida en que lo requieran los planes generales de Hitler y Mussolini.**

**El franquismo es y fué siempre de hecho un beligerante al lado de Alemania e Italia. Hay se trata de intensificar esa beligerancia y eso es lo que se discute en Berlín y Roma. El franquismo negocia con la sangre del pueblo y está dispuesto a lanzarle a la guerra. La burguesía española quiere la guerra. Ante el nuevo reparto del mundo, a nuestros grandes capitalistas y a nuestros terratenientes se les encandilan los ojos brillantes de codicia. Por otra parte, esperan fortalecer el régimen por medio de la guerra y encontrar la ansiada salida a la difícil situación en que se debaten. Más anteriormente hablábamos de dificultades. Serrano Suñer, al exponer ante una mesa el estado en que se encuentra su país y las posibilidades con que cuenta el franquismo para intervenir más activamente en la contienda imperialista, no habrá podido dejar de referirse a la espantosa situación en que un régimen criminal ha sumido a España, a la lucha del pueblo contra ese régimen, lucha que pese a la actividad del formidable aparato represivo no sólo no cede sino que crece constantemente, y a la oposición popular hacia la guerra.**

**De esta lucha por la paz, del odio del pueblo a la guerra imperialista hemos recibido constantes muestras. Particularmente en las últimas semanas se observa en nuestro país un aumento de esta lucha contra el crimen que proyectan sus verdugos. Un informe recibido últimamente dice en forma textual: "El pueblo no quiere la guerra. Sabe que de ella lo único que va a lograr es la destrucción y** la muerte de media España. El pueblo se burla y se indigna de las manifestaciones que llevan a cabo cuatro señoritos pidiendo Gibraltar, porque sabe que eso no es más que el pretexto para lanzarle a la guerra. Por otra parte el significado de la contienda actual no ofrece duda para él. Se encargan de hacerle comprender el carácter imperialista, reaccionario, antipopular de esta contienda los propios bandos imperialistas enzarzados en una cínica pugna por ganarse a Franco. En España las manifestaciones de esta pugna son perfectamente visibles para el pueblo. Este ve cómo alemanes e italianos presionan para apartar de los puestos del Gobierno y de los mandos militares a aquellos que no se les muestran incondicionales. De otro lado, el pueblo ve cómo el gobierno británico sostiene y halaga a Franco con empréstitos y favores. El actual Embajador británico en Madrid asiste a todas las fiestas de Falange a las cuales los otros diplomáticos no envían más que un representante. Ultimamente la reacción inglesa y su gobierno regalaron a Franco treinta y dos barcos cargados de víveres y materias primas que naturalmente no han servido para mejorar ni en un ápice la desastrosa vida del pueblo y que como todos los demás regalos estaban destinados a resolver dificultades a los franquistas. La Embajadora de Estados Unidos se muestra ostensiblemente como una de las más entusiastas admiradoras de "la obra" de Falange y contribuye a sostener esa estupidez de la Sección Femenina de Falange. La Prensa, naturalmente, ensalza sin reposo lo que significan los donativos de esa señora y sus frases de admiración por Falange. Mas el pueblo —continúa el informe— conoce cuáles son los fines de todos esos "demócratas". Sabe que se trata únicamente de una lucha entre dos bandos para decidir cuál de ellos lleva al pueblo español a la matanza. Y nuestro pueblo, en posesión de la rica experiencia que le proporcionó su guerra y orientado por los comunistas, no se deja engañar por cantos de sirena ni por ilusiones en torno a lo que puedan darle unos y otros. No quiere ir a la guerra con ninguno. Quiere la paz. Unicamente tiene confianza y simpatía por la Unión Soviética porque sabe que ésta no tiene nada que ver con los imperialismos y que sus intereses coinciden con los intereses de la paz, con los intereses de los demás pueblos".

Esto dice el informe político a que nos referimos. Es una muestra más de cómo nuestro pueblo comprende que ésta sería la guerra del franquismo, la guerra que harían sus explotadores y no la suya, que es la guerra contra ellos, por derribar el franquismo, contra todos los imperialistas y por la instauración de la República Popular.

Se comprende, pues, que no todo sea camino llano para los señores que en Berlín y en Roma se sientan en torno a una mesa especulando sobre la sangre de nuestro pueblo. Mas el peligro de que éste sea lanzado a la guerra imperialista para satisfacer las ambiciones de su burguesía y en cumplimiento de los planes germano-italianos, está en pie. Reviste gravedad suma. En el momento en que Hitler, Mussolini y Franco estimen que se le debe sacrificar darán el empujón. Sólo la lucha del pueblo español para evitar ese crimen y la ayuda que desde fuera se le preste, sólo eso es lo que entorpece y es capaz de entorpecer los pasos de guerra del franquismo. Todo lo que está ocurriendo nos demuestra cómo esa lucha de nuestro pueblo es un factor de importancia capital para estorbar y dificultar la acción de guerra del franquismo.

Es preciso que esta lucha se redoble dentro y fuera de España. Es urgente también. Nuestro pueblo vive horas de inmensa angustia con el abismo de la guerra imperialista abierto a sus pies. Sus verdugos franquistas pueden despeñarle de un momento a otro. ¡Acción! ¡Acción rápida e intensa en nuestro país y en el exterior! Para crear nuevas dificultades al franquismo, intensificando la labor de esclarecimiento del carácter de la guerra, demostrando cómo sería la guerra de los ricos y de los asesinos del pueblo, sabotear la producción y todas las medidas de guerra, organizando acciones de masas contra la intervención de España en la matanza.

En el exterior, la protesta de los pueblos, de todos los amigos de España, debe constituir una ayuda de primer orden en la lucha por la paz que sostiene nuestro pueblo. La guerra imperialista no es nunca inevitable. Para llevarla a cabo los imperialistas necesitan ciertas condiciones y cierta holgura de manos.

En el caso de España el combate del pueblo por la paz juega —lo está jugando ya— un papel importantísimo. Comunistas y revolucionarios que os encontráis en España: ¡A redoblar esta lucha! ¡A organizarla más y más cada día! ¡A detener a Franco en su camino de guerra! ¡Y a luchar por su derrota si se lanza a la contienda imperialista!

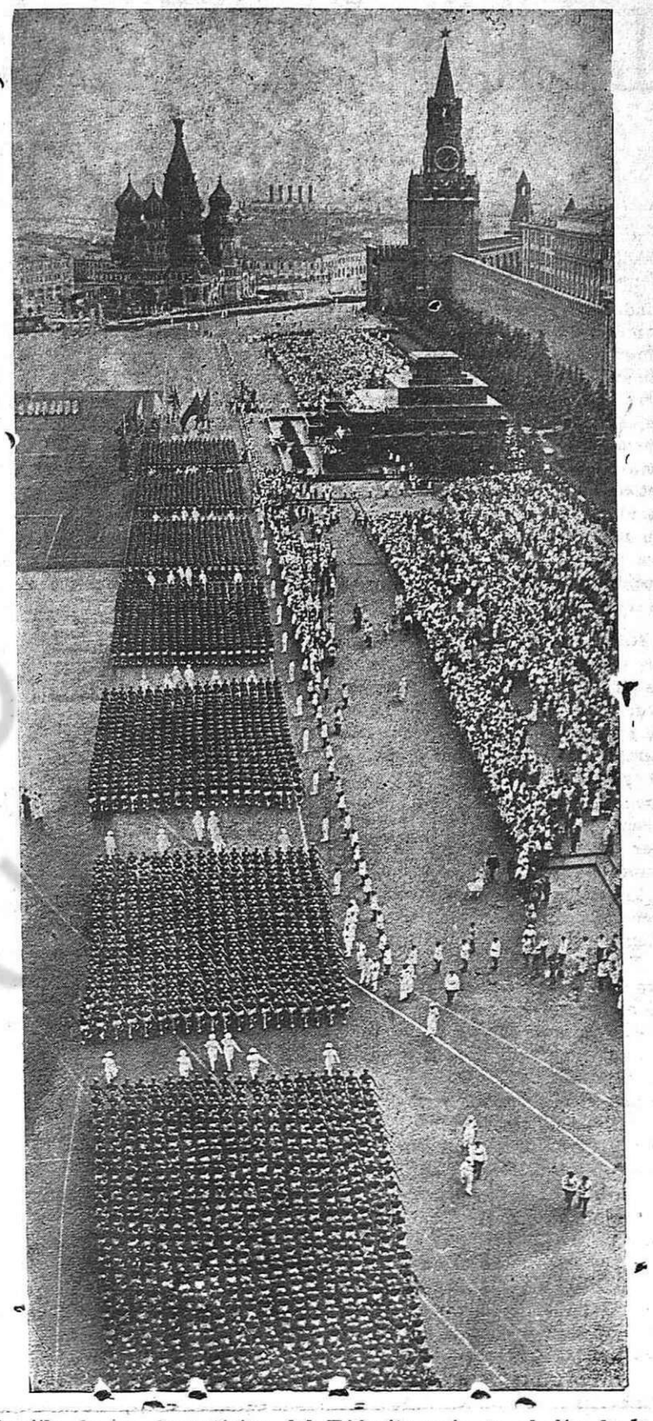

*Desfile de los deportistas del Ejército rojo en el día de la juventud.*

# El pacto entre ALEMANIA, ITALIA y JAPON

## En un editorial, "Pravda" examina su significado

MOSCU, 30 de Septiembre.—PRAVDA publica hoy un editorial titulado "El Pacto Berlinés sobre la Alianza Tripartita" que dice: "El día 27 de Septiembre en Berlín, fue firmado el pacto de la alianza militar entre Alemania, Italia y el Japón. Es inútil hablar extensamente sobre la amplitud de este pacto porque su texto ya fué publicado y es de sobra conocido.

El Pacto no es para la U.R.S.S. ningún hecho inesperado, tanto porque no presenta de hecho, sino una fijación de relaciones que ya se hallaban establecidas entre Alemania, Italia y el Japón por una parte, e Inglaterra y EE. UU. por otra, como porque el Gobierno soviético ya había sido informado con anterioridad por el gobierno alemán de la próxima conclusión del Pacto tripartita, antes de su publicación.

Analizando la significación del Pacto, hay que destacar en primer lugar que significa la entrada de la guerra en una fase más vasta que antes de la firma del Pacto. Si en estos últimos tiempos la guerra se limitaba a Europa y Africa septentrional en el Oeste, y a China en el Este, dos esferas que estaban separadas entre sí, actualmente deja de existir esa separación porque desde ahora Japón renuncia a su política de no ingerencia en asuntos europeos y Alemania e Italia a su vez, renuncian también a su política de no ingerencia en los asuntos de Extremo Oriente.

Esto significa ciertamente una exacerbación ulterior de la guerra y una extensión de su radio de acción.

Molotov tuvo razón cuando declaró en su discurso en la última sesión del Soviet Supremo de la U.R.S.S., que existía el peligro de extensión e intensificación de la guerra y de su transformación en guerra imperialista mundial ¿Por qué ha sido provocada y estimulada la conclusión del Pacto? Es indudable que fué estimulada ante todo, por los recientes hechos que reforzaban y ampliaban la colaboración militar entre Inglaterra y EE. UU., a saber: creciente ayuda militar prestada a Inglaterra por EE. UU., cesión a EE. UU. de bases navales de Inglaterra en el Hemisferio Occidental, coordinación de esfuerzos militares entre Inglaterra, Australia y EE. UU., la entrada de los países de América del Sur en la esfera de influencia de los EE. UU. y consentimiento de Inglaterra de ceder sus bases de Extremo Oriente y de Australia a EE. UU.

Ciertamente que los EE. UU. no han entrado todavía formalmente en la guerra al lado de Inglaterra, contra Alemania, Italia y Japón. Pero esto no tiene gran importancia si se tiene en cuenta que los EE. UU. se encuentran de hecho dentro del campo militar común con los adversarios de Alemania, Italia y Japón en los dos hemisferios.

(Sigue de la página 4).

# PALABRAS Y HECHOS DE TRAIDORES

## Los "jefes" y el peligro de guerra para el pueblo

*Los políticos españoles de pro, que en tierras americanas esperan un tanto impacientes el advenimiento de "su nueva hora" que ha de sonar, según ellos, en el Foreign Ofice de Londres o en los despachos de los grandes capitalistas del franquismo se han dado a parlotear con motivo de las idas y venidas de Serrano Suñer a Berlín y a Roma. Desde el tribuno de las manos castelarinas don Alvaro de Albornoz, hasta el viejo traidor Miaja, que aunque nuestros lectores no lo crean, también sabe hacer declaraciones, todos ellos, se han puesto a hacer vaticinios sobre los resultados y consecuencias del viaje del "cuñadismo".*

*Inútil es decir que ninguno de estos señores ha expresado en su caudalosa verborrea ni una sola idea referente a la posición de nuestro pueblo ni al criterio que a esto le merece el viaje tan comentado por los santones republicanos y socialistas. Para todos ellos es esta una cuestión que hace mucho tiempo no cuenta. A la cual, incluso, tienen un miedo de parecido calibre al que siente Franco. Pero vayamos al quid de la cuestión.*

*Don Julio Alvarez del Vayo, que a veces suele caerse del árbol de puro bobo que es el buen señor, aunque otras tan sólo lo aparenta, ha hablado.*

*Como el resto de sus compadres, a don Julio lo que le duele no es la inminencia de la participación de España en la guerra imperialista, en una guerra contra el pueblo español, sino en que esta participación sea justamente en contra del imperialismo del cual Alvarez del Vayo es en estas fechas un fiel agente, un vulgar propagandista*

*Las definiciones de Vayo son singulares por demás. Las guerras imperialistas no se hacen según él teniendo como objetivo el saqueo y el pillaje. Su finalidad, por lo visto, si hacemos caso a don Julio, es repartir bienandanzas entre los pueblos, llevarles más pan y abundancia. Pero hay más: a preguntas del periodista, Alvarez del Vayo, descubre del todo su faz de agente*

Sigue en la pág. 4

**En Nueva York se ha celebrado una fiesta a beneficio de los republicanos españoles que se hallan en Francia. La ganadora en el concurso de natación fué obsequiada con un libro sobre la guerra de España.**

# LA MISERABLE VIDA DE LOS SOLDADOS ESPANOLES

## Donde estan sus intereses y como luchar por ellos

En su marcha hacia la guerra, el franquismo continúa sus llamamientos de grupos de reclutas no incorporados al ser reclamada su quinta y de otros pertenecientes a servicios especiales, así como a los residentes en la zona unida republicana durante la guerra. Un inmenso ejército está movilizado por Franco.

¿En qué condiciones viven estos soldados? Su haber consiste en 0,25 pts. diarias. Los cuarteles están llenos de parásitos y de inmundias, dice una información recientemente recibida de España. Ellos no pueden lavarse la ropa por falta de jabón. Las hospitalizaciones por anemia y tuberculosis son numerosísimas, ya que la alimentación es a todas luces, no ya insuficiente, sino misérrima. En contados casos los soldados están en condiciones de recibir ayuda de sus familiares, pues generalmente estos carecen de dinero y de víveres. La disciplina —continúa dicha información— es de una severidad inhumana. Por la más leve falta se imponen a los soldados, cuyos sentimientos están con el pueblo, castigos crueles. Se nos cita a este respecto el siguiente caso: un soldado del ejército de Franco que fue herido en el Ebro y uno de cuyos hermanos fue muerto en el frente, se dirigió un día previo permiso a ver a su familia residente en un pueblo distante algunos kilómetros de Zamora, plaza donde este soldado se encontraba de guarnición. Pues bien, como se retrasara unas horas en regresar al cuartel fue sumariado y condenado a cinco años de prisión.

Ningún revolucionario activo, ningún comunista español debe olvidar nunca de luchar por las reivindicaciones de los soldados a quienes el franquismo encadena a la milicia imperialista, reaccionaria, antipopular durante tres años; que arrastran una vida miserable, ven cernirse sobre ellos la amenaza de ser lanzados a una carnicería espantosa y contemplan sumidos en una espantosa miseria sus hogares abandonados, sin pan, sin libertad y sin alegría.

El franquismo, y esto es indudable, principalmente en lo que se refiere a los soldados, nunca tuvo un ejército adicto, que pudiera llamar con razón franquista. Los soldados eran forzados a pelear contra sus hermanos los obreros, los campesinos, el pueblo todo de la Zona Republicana. Es preciso recordar siempre aquellos innumerables fugitivos que se pasaban a nuestro lado y que nos decían: "El que no lo hace es porque no puede". La vigilancia y el terror las represalias con los familiares son enor-

Sigue en la pág. 4

(c) Ministerio de Cultura 2005

# NOTICIERO ESPAÑOL

## La lucha del pueblo y ciertas magnanimidades

Nuestro pueblo, va organizando y redoblando la lucha por sus reivindicaciones inmediatas. Al año y medio de finalizada la lucha, los obreros van consiguiendo pequeñísimas mejoras, pero mejoras al fin, arrancadas por la presión y el forcejeo de un pueblo que sigue luchando contra la opresión y que centra sus fuerzas alrededor de objetivos inmediatos entre los cuales la obtención de la amnistía juega un factor primordial. Como muestra veamos la siguiente nota aparecida en ABC de primeros de Agosto:

REDENCION DE PENAS.—"En las sesiones celebradas últimamente por la Junta del Patronato Central para la Redención de Penas se aprobaron las propuestas de libertad condicional a favor de once reclusos; de libertad por aplicación de los beneficios de redención, a diecinueve, y de libertad por aplicación de la ley de 4 de junio, a favor de 467 penados. De estos últimos, un buen número se benefician también con la redención de penas por el trabajo.

También se han concedido 436 trabajadores reclusos a la Dirección General de Regiones Devastadas, para su empleo en las diferentes obras que corren a cargo de la misma".

Las cifras son en verdad irrisorias. De un total de más de millón y medio de las cárceles y concentrados, conceder al año y medio de finalizada la lucha once libertades provisionales y catorce en libertad de redención, es algo conmovedor. Se conoce que a las "autoridades" les ha conmovido su mgananimidad y han querido hacer público tan elevado favor. Estas libertades además, no son sino meros coiceptos formularios. Vivirán los liberados sojuzgados, obligados a continuas comparecencias y registros domiciliarios y los cuatrocientos antifranquistas a que alude la nota, serán enviados a los horrendos batallones de trabajo y brigadas de castigo a construir obras en beneficio de sus explotadores sin percibo de salario, en las condiciones horrendas que nuestros lectores conocen a través de los recientes relatos de evadidos.

Pero sin embargo, conviene hacer resaltar que la salida de la prisión de este número de antifranquistas se debe a la fuerte presión del pueblo español contra sus verdugos que crece más y más a medida que el tiempo avanza. Y que es preciso que esta lucha aumente y se organice más cada día. Sólo así se puede arrancar víctimas a Franco. Sólo así, por la presión diaria, entorpeciendo al franquismo en su camino de terror, ahogándole en la protesta, es eficaz la ayuda a presos y sentenciados. Este es el camino que conduce a la consecución de la amnistía.

En el aspecto de la solidaridad una de las reivindicaciones concretas reside en la lucha contra el crimen que llaman "redención de penas" por el trabajo y que no es más que una forma de vil explotación.

## Con agua bendita

Los vergonzosos métodos de que los presos son víctimas van envueltos en la mano mojada en agua bendita. Los martirios represivos llevan el beneplácito, la intervención y la ayuda de la Iglesia, y alto clero, colaboradores al servicio del "Gobierno" en la opresión de nuestro pueblo.

Así, leemos en "Madrid" de Agosto:

"COMUNION GENERAL EN LA PRISION DE PORLIER.—Con motivo de administrarse la comunión general a la población reclusa, hubo ayer mañana una solemne función religiosa en la prisión provincial de Porlier.

Ofició la santa misa el nuncio de Su Santidad, monseñor Cicognani asistido por dos capellanes de la prisión. Durante la misa, el orfeón de la prisión cantó admirablemente obras religiosas.

Monseñor Cicognani dirigió una sentida plática a los reclusos.

Asistieron representaciones de la Dirección general de Prisiones, de la Cruz Roja, gobernador civil, fiscal de la Audiencia y otras personalidades, presidiendo el director de la prisión e inspector de las de Madrid, D. Amancio Tomé".

La Iglesia sirve al franquismo no tan sólo dentro de los penales, prisiones y campos de concentración sino también en la población civil.

VIII ASAMBLEA NACIONAL DE LA CONFEDERACION CATOLICA DE PADRES DE FAMILIA.—La Confederación Católica de Padres de Familia reunirá su VIII Asamblea general en Pamplona, del 8 al 15 del próximo septiembre. Comenzará la asamblea con unos ejercicios espirituales de cinco días en el seminario de nueva construcción y dirigidos por el ilustre jesuíta P. Francisco García Alonso, rector de la Residencia de Sevilla.

El viernes 13, comenzarán las deliberaciones de la Asamblea, en la que tomarán parte delegados de las Asociaciones de Padres de Familia de toda España. El domingo, día 15, tendrá lugar la solemne sesión de clausura en el teatro Gayarre, de Pamplona, bajo la presidencia del director de Enseñanza Superior y Media, D. José Pemartín".

Sería mucho más interesante que estos presuntos padres de familia se preocupasen de atender a los millares de niños a quienes los crímenes falangistas han dejado en la calle y más interesante todavía sería si en nombre de esta "paternidad" se les hubiese evitado la orfandad.

## Propaganda alemana de lo mas idiota

Copiamos de "Madrid" del 29 de Agosto la siguiente nota que no tiene desperdicio:

"La revista alemana "Aspa" publica el siguiente sucedido:

"El Fuhrer invitó no hace mucho a un grupo de soldados alemanes, a los que preguntó si tenían algún deseo que él pudiera satisfacerles.

Del grupo no salió más que una sola voz espontánea y múltiple: "¡Mándanos a Inglaterra!", le respondieron sin titubear ni un momento.

"Pensadlo bien —les repuso Hitler—, y dentro de una hora volveré a saber lo que habéis decidido definitivamente". Transcurrido el corto lapso, Hitler se dirigió a un soldado herido:

"Vamos: decidme ahora lo que deseáis, porque bien pudiera ser que algunos quisieran una casa de labor o medios pecuniarios para poder casarse y fundar un hogar".

Pero en cuanto Hitler hubo concluído de hablar, todas las bocas del grupo repitieron unánimas su primitivo anhelo:

"¡Mándanos a Inglaterra!"

Se trata de uno de tantos sueltecitos ñoños y de patrañas amañadas a la que los periodistas franquistas quieren acostumbrar a los lectores. Sería curioso que Franco, siguiendo la táctica de su dueño y señor se acercara a los soldados españoles preguntándoles qué querían. Entonces, ni España sería conducida a participar en el actual conflicto europeo, ni Franco continuaría en el poder ni un minuto más.

## De los Pirineos al RHIN

Leemos:

"CORDOBA.—En la próxima semana serán ofrecidas al Caudillo las primicias de la patriótica labor realizada para la obtención de valiosos minerales en esta provincia. Han sido expuestas varias arquetas conteniendo diversos productos, y el pergamino, cuya entrega se hará al Generalísimo.

La mayor de las arquetas es de filigrana de plata y contiene berilo, mineral obtenido en Hornachuelos: un tubo de sales de radio y dos bujías para aparatos de aviación, fabricadas en Córdoba, utilizando como aislante la mica, obtenida de los yacimientos de esta provincia. Otra más pequeña contiene 1,000 apósitos de radio español para que el Caudillo los regale a quien estime oportuno; minerales de productos elaborados como el nitrato de durano, obtenido comercialmente por primera vez en España; mica para aislante y pomada radioactiva. También contiene la explicación de los trabajos realizados en España y Portugal.

El pergamino es obra del artista cordobés Pedro Martos y en él se hace ofrenda del presente al Caudillo.—Mencheta".

Hemos releído la nota publicada en un diario cordobés sin acabar de hacernos a la idea de tan tamaño disparate. Son naturalmente los grandes accionistas de las minas quienes han efectuado el regalo. Por estos regalos y "testimonios de adhesión" provienen siempre de los altos industriales y grandes explotadores capitalistas, negociantes y acólitos en el reparto del botín. Pero la ingenuidad de regalar al "Caudillo 1.000 apósitos de radio español para que los reparta a quien estime oportuno" nos ha llegado al alma. Estos apósitos, como el resto de los minerales, como el trigo, como toda la producción económica de España, tienen un camino: de los Pirineos al Rhin.

## Del sorbete de Pombo al nuevo helado italiano

El titular, copiado literalmente del periódico "Madrid" del 11 de Agosto nos da una clave más de la completa sumisión de la España franquista a los italianos. Los madrileños ya no podrán disfrutar del helado clásico español, con el que bueno o malo, nos hemos arreglado durante decenios. Una red de industriales extranjeros han acaparado el negocio. Veamos lo que dice el periódico.

"De aquel sorbete clásico de Pombo a estos nuevos helados italianos de hoy existe toda la profunda diferencia que hay entre dos épocas. Distinto el marco, distinto el público". Y distinto el helado y distintas las personas —en este caso italianos— a quienes van a parar las ganancias, decimos nosotros. Después añade:

"Un dato expresivo de lo que es en la vida madrileña estival esa moda del helado: cincuenta heladerías se han abierto este verano en Madrid. Cincuenta establecimientos especialmente dedicados a la fabricación y venta de helados. Esto, naturalmente, sin contar los que se expenden en los cafés, en los bares, en los restaurantes, y sin contar los helados humildes de los puestos callejeros..."

El público no ha cambiado pese a los cincuenta italianos enviados por el "Duce" a hacer negocio con el sacrosanto encargo de cambiar el gusto de los madrileños. A uno de estos cincuenta italianos, el reporte franquista pregunta:

—"¿Cree usted posible también que pueda haber heladerías abiertas todo el año?

—Sí. También. Como las hay en Roma, y las hay en Berlín, donde tomar el helado, como tomar el aperitivo o la merienda es una costumbre incorporada ya a todo tiempo..."

No se puede dar mayor descaro. En Roma y Berlín un reducido círculo de gentes podrán tomar aperitivos y meriendas, pero hablar al público madrileño de estas cosas es tanto como prometerle los garbanzos de la luna. Los realmente "helados" son estos propagandistas cínicos, cantores de todas las expoliaciones que en nuestro país cometen italianos y alemanes, los capitalistas, se entiende.

## DETENCIONES

Las detenciones continúan en España. Leemos en ABC que en Jaén y en el pueblo de Santiesteban del Puerto han sido detenidos:

"Francisco Poyatos, Santos Berrio y Rosario Méndez, autores del asalto al cuartel de la Guardia Civil de Iznallor y del asesinato de los guardias del puesto. En Huelma ha sido detenido José María Troyano, autor de seis asesinatos"

BARCELONA, 17, 10 noche.—Cuando intentaba pasar la frontera fué detenido Francisco Rojas, confidente de los rojos en el extranjero y contrabandista. Se le ocuparon alhajas de todas clases y un lingote de oro.—EFE".

JAEN 7,4 tarde.—Ha sido detenido Francisco Fuentes Cabrera, como autor de numerosos crímenes durante el período rojo.—CIFRA".

"BARCELONA.—Han sido detenidos Jaime Delmadés y Antonio Vidal, autores de numerosos asesinatos durante la dominación roja, Antonio Vidal dió muerte al general de Artillería Sr. Gay.—CIFRA".

BARCELONA, 13.—Ha sido detenido y puesto a disposición del auditor Antonio Busquets Miró, hermano de uno de los que formaron el Comité que se incautó del monasterio de Montserrat".

El lenguaje no ha variado y los pretextos para que la opresión continúen tampoco. ¿Hasta cuándo van a continuar las detenciones contra lo mejor del pueblo español que hoy es ya unánime en el odio contra el franquismo?

## "Los que encarecen la vida"

Con este titular los franquistas quieren demostrarnos su honradez deteniendo a pobres mujeres que acosadas por el hambre revenden artículos. Pero la verdad es que quienes encarecen la vida son la pandilla de ladrones con guante blanco que detentan un Poder para su servicio personal en detrimento del pueblo explotado, los grandes especuladores, los grandes negociantes, la corrupción gubernamental y falangista.

ABC del 1o. de Agosto publica que:

"Por la Policía fueron detenidas Nicasia Pérez Moreno y Paula del Campo Rubio, por dedicarse a la venta de víveres a precios abusivos, ocupándoseles 37 docenas de huevos y 20 kilos de lentejas. Por los mismos motivos fueron detenidas María Reneo de la Oliva y Mercedes de Torres Bernardino, a las que se les intervinieron 14 docenas de huevos y gran cantidad de aceite y garbanzos".

—Fué detenido José Antonio Villamar Molina, por venta de gasolina y a precio abusivo.

—Fueron detenidos Luis Sánchez López, Fernando Martín Valsera, José Carrillo Sánchez, Manuel Tena Arévalo y Celestino García Díaz, por dedicarse a la venta clandestina de aceite a precios abusivos.

—Fué detenida Marciana Muñoz Fuentes por dedicarse a la venta clandestina de aceite a precios abusivos.

—Fué denunciada Rosario Rodríguez Marina por venta de tabaco a precios abusivos, habiéndosele incautado el que llevaba".

España es hoy un estercolero de lucradores en las charcas de los negocios amparados por las propias "autoridades" en detrimento de los trabajadores que cobran reducidos jornales con los que no puede comprar ni siquiera unos gramos del pan negro, mientras los acaparadores y sinvergüenzas engordan con los gajes de los negocios.

## Entre Diplomáticos

Las relaciones diplomáticas presentan en ocasiones, paradojas muy curiosas, tales como la que a continuación copiamos de ABC, ofrecida unos días antes del viaje del "cuñadísimo" a Alemania:

"La Esposa del Embajador de los Estados Unidos, señora de Weddel, en nombre del Comité norteamericano que preside, hizo entrega a Auxilio Social de un espléndido edificio situado en el pueblo de Vallecas, que, con destino a dicha obra benemérita, ha sido reconstruído por el citado Comité de Señoras. Consta el edificio que había sufrido enormes desperfectos por la guerra, de una planta baja con capilla, amplias aulas para estudio y comedor e instalaciones sanitarias, y de una planta alta destinada a dormitorios.

Auxilio Social instalará en él inmediatamente un nuevo Hogar para niños huérfanos".

Aquí una muestra más, aunque de volumen reducido no deja de ser expresión de toda una política, de cómo el imperialismo anglo-americano ayuda a Franco y al franquismo contra el pueblo.

## Trueque de Favores

Leemos en la prensa de Salamanca:

"SALAMANCA.—La Santa Sede, por medio de la Congregación de Seminarios y Universidades ha otorgado a Salamanca la fundación de una Universidad pontificia que podrá expedir títulos de bachiller, licenciado y doctor de las Facultades de Sagrada Teología y de Cánones. Dependerá del obispado de Salamanca, que se instalará en el edificio de Calatravas. El profesorado se compondrá de sacerdotes del clero secular y algunas personas civiles.—CIFRA".

Las Universidades en España están hoy al servicio de la Santa Sede y por si esto fuese poco, el "pontífice" crea su propia Universidad independiente del Estado con capacidad de expedir títulos en materias tan poco sacras como las cursadas en Bachillerato, con lo que la España de Franco ha superado los buenos tiempos de Fernando VII.

## Con sus mismas palabras

Recientemente el "cuñadísimo", ha pronunciado un discurso con motivo de un acto en el que se planteaba el pavoroso problema de la tuberculosis en España. De ese miserable son estas palabras:

**"Este drama español de la peste blanca —duplicado en su morbilidad a consecuencia de la guerra y de la revolución roja— ha merecido siempre, en primer término, la atención directa y personal del Caudillo"**

Y ha añadido cínicamente:

**"La salud física de los españoles es la primera condición para establecer en el área del territorio de España una gran política nacional".**

Con los campos de concentración, prisiones, persecuciones, hambres, ¿cómo no va a duplicarse la tuberculosis, según confiesa el mismo bandido cuyas palabras comentamos? Mientras los capitostes de Falange engordan, mientras se hacen grandes negocios el pueblo cae en la depauperación. Lucha para comer y logrará el pan echando por la ventana a Franco y su régimen, causa de ese aumento indignante de la tuberculosis, de la miseria, de la explotación.

### POR BOCA DE FRANCO

El Caudillo ha sido condecorado con la gran Cruz de San Fernando, dice "Le Región" de Oviedo del 19 de julio. De Franco son las siguientes palabras de las que es fácil deducir cómo no es mucho el "entusiasmo" que reina en Falange, y cómo la lucha del pueblo va dando que pensar a muchos que se exhibían como furibundos franquistas:

**"No deben olvidarse de las horas de privación y de sacrificios y entregarse a la vida fácil y cómoda siguiendo el ejemplo de los que se contentaron con una camisa parda sin esperar ni apetecer otra cosa que obedecer la voz de mando, exigiendo la misma disciplina y las mismas virtudes castrenses de los caídos. Exige a todos que como en los momentos solemnes de la grandeza pretérita de España se cierre bajo su mando el cuadro disciplinado y uniforme que vuelva a nuestra patria a la ruta de sus grandezas."**

Además se trata de una evocación por cierto nada inteligente, destinada a preparar la atmósfera para la participación en una contienda que el pueblo no quiere porque nada se le ha perdido en ella. Lo quieren la burguesía española y los Gobernantes de Alemania e Italia, y entre otras pruebas sirva la siguiente, copiada también de "La Región" de Oviedo el 20 de julio:

**"MILAN.—El discurso del Generalísimo ha producido gran impresión en los medios militares italianos. La posición clara y terminante de la prensa y de la opinión pública española ha encontrado en las palabras enérgicas del Caudillo español una suprema confirmación, escribe "El Corriere de la Sera".**

**"El Popolo" dice que este discurso ha producido una viva satisfacción en el pueblo español, ya que es la primera vez que estas reivindicaciones han sido expresadas por un jefe de Estado. (Efe.)"**

### SE RECREAN EN SUS VERGÜENZAS

Su desvergüenza llega a cantar continuamente el lanzamiento de los moros contra el pueblo. Esta confesión es hecha por los propios plumíferos de Franco quienes publican en "ABC" las siguientes afirmaciones:

**"Recordemos aquel agosto. Sobre la sierra andaluza estaban ya las tropas africanas. Los aviones trajeron los contingentes que estaban remontando la divisoria de aguas del Guadalquivir-Guadiana para precipitarse sobre Mérida. Seguían, por la cinta asfáltica que el calor derretía, una ruta ilustre cruzada ya por guerreros romanos y árabes. La carretera va sobre la calzada romana desde Itálica a Emérita. Las tropas y los elementos de campaña que transportó el famoso convoy del "Dato" venían a reforzar a aquellos tambores y banderas que, como punta de la vanguardia africana, se adentraban en la Península con un clara decisión."**

Son los propios franquistas quienes en su hueca y pedante literatura reconocen sus crímenes contra la Patria y el pueblo. Pero lo que no dicen, cómo mediante el engaño y la promesa deslumbrante del botín fueron conducidos los contingentes moros, y los horrores que han cometido en pueblos y ciudades de España.

### FALANGE EN AMERICA

Falange trabaja en América —ya hemos detallado su labor en estas columnas— sirviendo las ambiciones de la reacción española, los planes nazis, ayudando a la reacción de cada país y contra los pueblos mericanos. Y razonan sin pudor alguno de las ventajas que van obteniendo con sus métodos. Así, copiamos de ABC que

**"FALANGE EXTERIOR. — La Falange Exterior llena una misión del más noble tipo proselitista. Lejos de la Patria, extendidos por el ancho mundo, viven millares y millares de españoles, en fortuna y gozo unos, en trabajo y afán otros. Falange Exterior ha hecho del patriotismo de los ausentes un todo orgánico y eficaz al servicio de los grandes ideales de España y de los fines del Estado.**

**Cada día nos llegan noticias de la labor de Falange, tanto en Europa como en otros continentes. Ayer en Hispanoamérica y el Extremo Oriente, hoy en Bélgica."**

## Los negocios son los negocios

En cualquiera de las provincias de España los Gobernadores actuales, siguen superando el ejemplo de los que lo fueron de la monarquía; recurren al timo de las multas como un recurso para aumentar el sueldo del "Exmo. Sr.. Gobernador". Se acribilla actualmente a los pequeños comerciantes, campesinos e inquilinos mediante pagos en dinero por las más insignificantes cuanto no presuntas infracciones de la ley. Es tan sólo en este terreno que las autoridades cuando se dirigen al pueblo hablan de la LEY Así, copiamos del Faro de Vigo del 6 de Agosto:

"MULTAS GUBERNATIVAS.—El Gobernador civil impuso ayer las multas siguientes: De 250 pesetas, a José Diéguez Lafuente y José Iglesias, de Escuadro-Silleda por intentar cometer actos impropios con un falangista.

De 150, a Ignacio Martínez y Evaristo Alonso Boente, de Pexe-Toja.

MULTAS GUBERNATIVAS.—El Gobernador civil impuso las multas siguientes: De 860 pesetas, a José Vázquez Camina, de Tuy, por defraudación a la Hacienda; de 100, a Isaac Alvarez Silva y Magdalena González Lorenzo, de Camposancos, por infringir el Reglamento de Hospedaje, y Concepción Vega Alvarez, de Vigo, por infringir el horario de cierre de establecimientos; de 10, a Ramona Hortas Antelo y Felisa Hortas Antelo, de Cerdedo, por escándalo en la vía pública, y a varios vecinos de la provincia por viajar sin salvoconducto.

Por infringir las normas sobre decoro en las playas, han sido sancionadas Juana Gil Martínez, Elisa Méndez Pérez, Carmen Iglesias Alvarez, María López López, Angela Lodeiro Pérez y Marcelina Noyales".

Los pretextos varían constantemente. Cualquier es bueno siempre que valgan para sacar dinero a los pequeños comerciantes.

Pero no son solos los Gobernadores. Ahora le corresponde el turno a los Agentes de Publicidad. Veamos la nota de ABC:

"La Dirección general de Prensa facilitó ayer la siguiente nota:

Hasta esta Dirección General de Prensa ha llegado noticia de que algunos agentes de publicidad de revistas de carácter oficial o de periódicos del Partido emplean procedimientos coactivos apoyados en el carácter oficial de que gozan las publicaciones que ellos representan, e invocan el nombre de autoridades destacadas en el Estado o en el Partido, para conseguir anuncios. Con objeto de poner término radicalmente a este proceder totalmente ilícito y condenable, toda entidad oficial o particular de quien se solicite publicidad siguiendo estos métodos de palpable coacción, en lugar de utilizar estos hechos lamentables como motivo de censura o de murmuración deberá entregar a los agentes que así se conduzcan a la autoridad gubernativa más próxima y poner el hecho en conocimiento de la Dirección general de Prensa, directamente o por conducto de la Jefatura Provincial correspondiente, para que se impongan las sanciones que merecen los que emplean tan recusables procedimientos".

Se hace dinero por todos los medios: inmoralidad; demagogia contra los pequeños comerciantes y defensa sin límite de los grandes capitalistas, soportes del régimen; coacción, rapiña, etc., etc.


NUESTRA BANDERA

REVISTA MENSUAL

ESTA A LA VENTA EL NUMERO 4—5 CORRESPONDIENTE AL MES DE OCTUBRE CON EL SIGUIENTE SUMARIO:

Por la Paz para España y para todos los Pueblos. (Editorial).—La Clase de los Proletarios y el Partido de los Proletarios (J. Stalin).De la Guerra de España al Derrumbamiento de Francia (Dolores Ibarruri).—Cataluña es una Nación (Juan Comorera).—El Deber de la J.S.U. (Santiago Carrillo).—Organizar la Lucha contra el Franquismo (Jesús Rozado).—Los que Hundieron a Francia se fingen ahora sus Salvadores (André Marty).—La Socialdemocracia Española y la Relidad Política Actual de España (Antonio Mije).—La Banda Internacional Trotzkista (Manuel Cuesta). —Hechos del Mes.

ESTE NUMERO CONSTA DE 96 PAGINAS Y SU PRECIO SERA EL CORRIENTE: A 50 CENTAVOS.

*Número suelto para México: 50 centavos.*

Precio de la suscripción para México:
Semestre. . . . . 2,50 pesos.
Un año. . . . . 5 pesos.

Para otros países:
Número suelto: 20 centavos de dólar.
Precio de la suscripción:
Semestre. . . . . 1 dólar.
Un año. . . . . 2 dólares.


(c) Ministerio de Cultura 2005

# LA SOCIALDEMOCRACIA CONTRA LOS TRABAJADORES Y LOS PUEBLOS

## Como sirve actualmente al capitalismo en Francia e Inglaterra

*Hemos hablado mucho en estas páginas sobre la traición de la socialdemocracia a la causa del proletariado y a la causa de la paz.*

*Ahora, ante la guerra imperialista desencadenada en las condiciones creadas por el triunfo militar del ejército nazi en el Continente europeo esta traición se ha intensificado y ha adquirido formas perfectamente concretas y cínicas.*

*Sería un error, creer que la traición de los bonzos socialdemócratas se ha producido con motivo del desencadenamiento de la guerra imperialista actual. Bueno será recordar que su actitud abiertamente contraria a los intereses de los pueblos y desvergonzadamente puesta al servicio de los intereses imperialistas, es muy anterior al mes de septiembre del año último con Francia, Alemania, en todo el mundo.*

*Los líderes "socialistas" traidores, que colaboraron en la preparación de la guerra imperialista para que la guerra estallara. La piedra de toque de su desenmascaramiento, fué nuestra guerra progresiva y liberadora. ¿Quién, sino un "socialista" destacado, León Blum, tomó la iniciativa de la criminal política sarcásticamente llamada de No Intervención?*

*La victoria del pueblo español hubiera consolidado al Frente Popular Francés, hubiera consolidado las conquistas logradas por el proletariado francés; y al establecer en España un régimen ampliamente democrático, hubiera dificultado la guerra actual.*

*Naturalmente, los imperialistas franceses no querían que ocurriera nada de esto, y hace tiempo que formaron propósito de entregar el país a Hitler antes de permitir que el proletariado se fortaleciera en el país. Por eso trabajaron por por nuestra derrota y por la disgregación del Frente Popular. Por eso los líderes "socialistas", sus más fieles servidores, trabajaron en el mismo sentido.*

*Después vino Munich. Hitler se engulló a Austria y a Checoeslovaquia, ayudado por los imperialistas franco-ingleses y por los "socialistas" de ambos países, quienes realizaron todos los esfuerzos imaginables para presentar la capitulación como "un medio de evitar la guerra". Mussolini setragó Albania con el beneplácito, con la colaboración, de aquellos imperialistas y de aquellos "socialistas". La paz seguía salvándose, al decir de los capituladores.*

*Y a cada nueva capitulación, a cada nueva traición, los jefes "socialistas" se frotaban las manos de satisfacción, pensando, como sus amos, que la voracidad hitleriana iba a dirigirse hacia el Este, es decir: hacia la Unión Soviética.*

*Así fué como la pandilla "socialista" contribuyó a que la guerra se produjera.*

*Una vez más, como en la guerra imperialista anterior, los jefes "socialistas" se uncieron al carro de los imperialistas. El pacto germano-soviético perjudicaba a los imperialistas, era pues un pacto de paz en el este de Europa y un ejemplo de política de paz. Sin embargo, los líderes "socialistas" se desataron en injurias y en insultos contra la URSS. y se pasaron abiertamente al campo de la reacción más desenfrenada. Pidieron la guerra santa antisoviética con el mismo furor que las capas mas bestiales de la reacción franco-inglesa.*

*Sobrevenida la guerra entre Alemania de una parte, y Francia e Inglaterra de la otra, estos "socialistas" lejos de adoptar una posición consecuente con su etiqueta, se situaron en el ángulo del chovinismo más descarado, azuzaron a la policía en su persecución contra el Partido Comunista, que mantenía en alto la bandera del internacionalismo proletario, la bandera de la lucha por la paz, y se convirtieron en propagandistas guerreros y en confidencia de la policía.*

*Esta fué su trayectoria hasta el comienzo de la guerra. Desde entonces han ocurrido muchas cosas en Europa. Se han hundido Holanda y Bélgica, ha capitulado la burguesía francesa entregando Francia al invasor para que la aplaste con su bota, ha entrado Italia en la guerra, el imperialismo inglés ha proseguido solo la lucha contra Alemania e Italia, y otros países viven bajo la amenaza de ser arrojados a la hoguera. ¿En qué han modificado todos estos cambios la actitud de la socialdemocracia? ¿Han servido para que los líderes "socialistas" se asustaran de la magnitud de su traición y retrocedieran hacia posiciones más honestas? Nada de esto.*

*La socialdemocracia internacional no ha modificado su actitud si no ha sido para llevar más lejos su traición.*

*El caso de Francia es sintomático, por mas que no sea el único en que estos traidores se han desenmascarado de una vez para siempre.*

*Después de haber incitado a la guerra, de haberse puesto abiertamente al lado de "su" burguesía en la preparación del conflicto, de haber tomado actitud decididamente contraria a los intereses del proletariado en la etapa en que la guerra era perfectamente evitable, el Partido Socialista Francés ha acompañado al capitalismo de su país en el camino de la capitulación y ha nentregado al pueblo francés al sojuzgamiento hitleriano.*

*Pero esto no es todo. Una vez consumada la capitulación, una vez en el Poder el gobierno-títere de Petain y Laval, los jefes "socialistas" se han puesto descaradamente al servicio de este gobierno ultrareaccionario y del propio Hitler.*

*No se trata de una afirmación gratuita. Hablan los textos, las propias palabras, de estos aventureros.*

*El Partido Socialista Francés edita su periódico, "L"Effort" que es, desde el punto de vista administrativo, continuación de "Le Populaire", antiguo órgano del partido. Dirige el periódico el conocido periodista Spinasse. El y sus colaboradores secundarios la miserable política del Partido se han puesto incondicionalmente a la disposición de Petain-Laval cuya política defienden y elogian en sus editoriales.*

*La política de estos caballeros, en lo que al "socialismo" se refiere, consiste en repetir lo que Hitler preconizo en Alemania: que la lucha de clases es un producto del liberalismo, que hay que acabar con ella dando al Estado burgués fuerza suficiente para ponerse "por encima de las clases", y que hay que ir a una organización corporativa del trabajo (es decir: a poner a los trabajadores a los pies de los capitalistas), por que ese es el verdadero "socialismo".*

*Pero quien ha llegado a un grado mayor de cinismo y, de desverguenza, ha sido Marcel Deat, traidor al proletariado desde mucho tiempo atrás. Deat es algo así como el "teórico" de ese grupo socialdemócrata que capitaneó Frossard. Este canalla, ha escrito en "L' Effort";*

*"La noción que yo he definido es comprendida por el Mariscal (Petain). Se puede decir que lo que mas le emocionó cuando la Asamblea Nacional fué el número imponente de diputados socialistas que votaron por él..." Es decir, el Partido Socialista francés apoya y defiende a la reacción, que ha entregado al país a los invasores de Francia.*

*Paul Ribes ha escrito:*

*"El consentimiento popular ha precedido a nuestra tentativa actual. Es por ser efectivamente fieles por lo que nosotros nos ligamos con toda nuestra fe a la revolución nacional, deseada por el país, a veces todavía mal comprendida y desfigurada por algunas fuerzas sólidamente establecidas en el antiguo régimen parlamentario y bajo su pabellón".*

*No son menos indecorosas las actividades del Partido Socialista dentro del movimiento sindical. Los socialdemócratas están al lado del ministro René Belin y le ayudan eficazmente a organizar los sindicatos con arreglo a sus famosos cuatro puntos fascistas.*

*En lo referente a las perspectivas que el final de la guerra ofrece al pueblo francés, la tendencia de estos traidores va a mantener el nacionalsocialismo ultrareaccionario en Francia y, si es posible, en toda Europa. También es Marcel Deat la cabeza visible de este movimiento "nacional". El 1 de septiembre último publicó un artículo titulado "Deux types de paix", que no tiene desperdicio. En ese artículo explica que hay quien sueña en Alemania con una paz al estilo del siglo XIX, de parcelamiento y anexión, lo cual sería para Francia "una paz de esclavitud". Pero hay hay otro tipo de paz que es el que agrada a nuestro hombre: la sumisión de toda la economía europea a la industria alemana ¡Los capitalistas alemanes convertidos en los amos de las pueblos de Europa y el nazismo en la organización política única del Continente. Deat se pronuncia sin rodeos por esta fórmula que significa el esclavizamiento total del pueblo francés por el capitalismo alemán.*

*En Inglaterra: al servicio del imperialismo, en vanguardia para explotar más y más a los trabajadores.*

*Estos ejemplos bastan para demostrar en qué lodazal de traición se han hundido los "socialistas" franceses. Pero no son ellos solos. El mismo proceso de putrefacción está experimentando la socialdemocracia en los demás países, sobre todo en los directamente afectados por la guerra imperialista. Veamos el caso de Inglaterra.*

*En Inglaterra, "los socialistas", que apoyaron la política capituladora y pro-fascista de Chamberlain, estuviero nluego a su disposición cuando éste gobernó al comienzo de la guerra, y han sido después los más entusiastas y fieles colaboradores de Churchill para la continuación de la matanza y para intensificar la opresión que sufre el pueblo inglés.*

*Gracias a la participación de los laboristas en el gobierno, la burguesía británica ha podido desencadenar una ofensiva a fondo contra la jornada de trabajo y contra las condiciones de trabajo de los obreros. Ha sido un laborista, Bevin, líder de las Trade Unions y ministro del Trabajo, el brazo ejecutor de estos deseos del capitalismo inglés. En algunos centros industriales del Sur de Inglaterra, el trabajo dura veinticuatro horas, y los obreros trabajan siete días a la semana y de 10 a 12 horas diarias, para que el imperialismo inglés disponga de material de guerra suficiente para conservar sus posiciones y seguir oprimiendo y explotando a los pueblos de la metrópoli y de las colonias.*

*Los laboristas al servicio del imperialismo, han derogado la ley de 1937 que limitaba a 48 horas por semana el trabajo de los adolescentes, y los hacen trabajar ahora más de setenta horas.*

*Por otra parte, no sólo han sido aumentados los salarios, sino que se hace trabajar a millares de obreros en calidad de "movilizados" y sin cobrar más que la soldada del ejército. Por si esto fuera poco, los precios han aumentado fantásticamente. Los laboristas al servicio del imperialismo, ministros y líderes, han logrado con su oportunismo característico, con su traición tradicional a los intereses populares, que el pueblo haya sido lanzado a la guerra, que mueran en ella millares de personas todos los días y que la población civil sufra las más espantoses privaciones. Lo mismo que Churchill, los laboristas han pedido "igualdad de socrificios" a un pueblo esquilmado por grandes empresas capitalistas cuyos beneficios generales se han multiplicado y aumentan en progresión enorme, mientras que los trabajadores y la clase media pasan hambre.*

*El panorama no es diferente en los demás países. En Bélgica y Holanda, como en Inglaterra y Francia, la socialdemocracia cumple a maravilla su repugnante papel de agente del imperialismo, de enemigos de la clase obrera y de la causa de la libertad y de la paz.*

*En todos los países la socialdemocracia está junto al imperialismo. Vemos a los grupos socialdemócratas, sirviendo a uno a otro imperialismo, según las circunstancias de oportunidad y lugar, obran al servicio del imperialismo, de la reacción, contra el pan y contra los pueblos.*

*En un próximo artículo tendremos ocasión de aportar datos concretos y concluyentes sobre la traición de los ojefes socialdemócratas belgas, pasados con armas y bagajes al campo de la reacción y del imperialismo.*

# La catástrofe de Francia

## EL MES FATAL; del nueve de Mayo al nueve de Junio

### Por Ilya Erenburg

*El día 9 de Mayo, en París casi no se pensaba, en la guerra. La ciudad hacía su vida ordinaria; hacía mucho tiempo que se venían viendo las lucecitas azules que reemplazaron a la brillante iluminación de las calles y ya se las consideraba como algo corriente. La guerra parecía una encantadora criatura que hubiese escogido los fiords nordicos como lugar de residencia. Aquella noche los parisienses fueron despertados por los rugidos de los cañones antiaéreos; gruñeron un poco, para volver a sumirse enseguida en su feliz sueño. A la mañana siguiente se enteraron de que, en el curso de una breve noche de mayo, la guerra había levantado el vuelo de la remota Noruega, para aterrizar en las fronteras de Francia.*

*Desde ese momento, los acontecimientos se sucedieron con tal rapidez que la gente fué incapaz de seguirlos. Los periódicos matutinos, por la noche habían pasado a la historia.*

*La caída casi instantánea de las defensas de Bélgica, habría podido ser prevista fácilmente. Las numerosas fuerzas francesas, el Ejército belga y el cuerpo Expedicionario Británico quedaron aislados. El camino de París quedaba abierto.*

*Mientras el Gobierno y el Alto Mando estaban poseídos de pánico, la población de la capital ignoraba el peligro que amenazaba a la ciudad. Las calles de París continuaban rebosando de vida. Los periódicos persistían en su actitud descuidada y despectiva y los parisienses se preparaban para unas pacíficas vacaciones. Ni aún los agentes de bolsa creían en la tormenta que se aproximaba, y el 17 de Mayo los precios en las bolsas de París, continuaban en alza.*

*No fué la prensa, sino las mismas calles de la ciudad, las que proclamaron la proximidad de los alemanes, cuando empezaron a aparecer en ellas los primeros refugiados belgas, habitantes de la Champagne, Picardía y Flandes. París convempló los automóviles ametrallados, y la gente se volvió loca ante las muestras de los efectos de los bombardeos. La palabra "muerte" hizo su aparición en el vocabulario ligero de los boulevards parisinos. En vano trató la policía de atajar las narraciones de los refugiados sobre la catástrofe que ya se había extendido por toda la ciudad. Al principio los mismos parisienses no se dieron cuenta de la magnitud del peligro. Francia estaba dominada por las reminiscencias de la última guerra. La gente decía; "En 1914 los alemanes estaban aún más cerca y, sin embargo, no lograron apoderarse de la capital".*

*Por fin, el 21 de mayo el jefe del Gobierno injormó al pueblo de de la catástrofe. Reynaud hasta soltó la palabra "traición". La palabra "traición" estaba en los labios de todos. Esta palabra se desparramó por las calles y llegó a los campamentos militares. La Prensa se vió obligada á batirse en retirada y, con fingida indignación, los periódicos empezaron a hablar de una quinta columna.*

*El ejército copado ofrecio una valerosa resistencia. Oí muchas narraciones acerca de la batalla del Norte; las escuche de los franceses y de los alemanes; todos hablaban de "infierno"... Nadie sabía con precision la situacion del enemigo; aquello era un sandwich; alemanes, franceses y otra vez alemanes. Los alemanes poseían la superioridad en el aire y una gran fuerza de tanques. El valor de la infantería francesa no pudo hacer cambiar la situación.*

*Recientemente, atravesé los campos de batalla del Norte. La misma tierra es un silencioso testimonio de la enconada batalla que había tenido lugar allí. Las ciudades han sido reducidas a ruinas, los árboles hechos astillas, los huertos y jardines apisonados; una region que antes era prospera, la región del carbon y de la industria textil, la plaza fuerte del proletariado francés, ha sido transformada en un desierto saturado del hedor de los cadáveres.*

*Hasta el 10 de mayo no supo el pueblo frances, contra quién y por que estaba luchando. El 10 de mayo de guerra llamó a las mismas puertas de Francia.*

*El conocimiento del hombre, sin embargo, crece tan lentamente como una planta. Las trincheras de la primera guerra imperialista fueron una buena escuela. La segunda guerra imperialista (juzgando por los acontecimientos de mayo) dió, muy poco margen para los progresos del conocimiento del pensar. Aunque fueron rápidos los conocimientos del pueblo frances, las unidades motorizadas alemanas avanzaron mas de prisa aun.*

*Tampoco esta vez, los "cruzados" perdonaron medio para evitar la aparicion del auténtico patriotismo. Para estos caballeros, los días del Frente Popular eran aun una herida reciente y sin cerrar. Temían la victoria de una auténtica Francia republicana aun más que la derrota de la República francesa.*

*En el mes de Mayo, los trabajadores de algunas plantas de aviacion de París, decidieron aumentar la producción. Al mismo tiempo, pidieron que los militares que "vigilaban" el progreso del trabajo, fueran sacados de las fábricas. Los "cruzados" replicaron arrestando a mil trabajadores que fueron sacados de la produccion de aviacion para mandarlos a los campos de concentración.*

*Mandel, Ministro del Interior, sabía de que lado venía el peligro que amenazaba a Francia. Sin embargo era impotente; el país estaba gobernado por amigos de Daladier, confidentes de Laval, protegidos de Petain y hombres de confianza de Flandin. Cuando Mandel se arriesgó a detener a cinco periodistas de la extrema derecha que no ocultaban sus esperanzas en una derrota francesa, todos los partidos de derecha amenazaron con negar su apoyo al Gobierno. Mandel es un hombre que ha crecido en los pasillos de la Camara. Desde muy temprana edad ya estaba acostumbrado a contar votos "en pro" y "en contra"; esta compleja aritmética le parecía a él la ley de la vida. Cuando Mandel fue requerido a poner en libertad a 30.000 comunistas que sufrían en los campos de concentracion, replicó: "Sería de desear, pero no es realizable. Los comunistas son, desde luego, patriotas honrados, pero, si los suelto, los socialistas votarán contra el Gobierno..."*

*Cada ministro conspiraba contra otros. Todos los partidos estaban de uñas. Las derechas deseaban la salida de Mandel. Los "socialistas" soñaban con aumentar la represión contra los comunistas. Los radicales, desilusionados por el poco glorioso fin de Daladier, atacaban a Reynaud.*

*El General Gamelin, fué reemplazado por Weygand. Esto fué fué nada más mas que un cambio de metodos, no de principios. Nadie se atreverá a causar de ignorancia a los generales franceses esos venerables ancianos cuyo conocimiento y experiencia fueron relegados al pasado. Como el general Gamelin, el general Weygand le*

Sigue en la pág. 4

# Los imperialistas se disponen a incendiar el mundo

## Sólo la acción de los pueblos puede impedirlo

*Es evidente que el pacto, o alianza militar tripartita, rubricado en Berlín por los gobiernos de Alemania, Italia y Japón abre y caracteriza una nueva etapa de la guerra imperialista que ensangrienta Europa. Han muerto, aunque todavía no hayan sido enterradas, las ilusiones más o menos sinceras de aquellos que creían o aparentaban creer, que los imperialistas, una vez comenzada abiertamente su guerra que se inició realmente en Etiopía y que continúo en España, iban a detenerse a medio camino. Hoy, al firmarse el pacto de Berlín, resplandecen con la luz de la verdad, con la luz que sólo nace de la interpretación justa de los acontecimientos históricos aquellas palabras de Molotov cuando en agosto del presente año decía ante el Soviét Supremo de la U. R. S. S.:*

"El primer año de guerra en Europa toca a su fin, pero no se advierte aún la terminación de la misma. Hay que considerar actualmente como más probable que estamos en vísperas de una nueva etapa: la de exacerbación de las hostilidades entre Alemania e Italia de una parte e Inglaterra apoyada por Estados Unidos de la otra".

*Y esta su otra y no menos certera afirmación:*

"Los apetitos imperialistas se agudizan no solamente en el lejano Japón, sino también en los Estados Unidos, donde no hay pocos aficionados deseosos de disimular sus planes imperialistas bajo el pretexto de "preocuparse" de los intereses del "Hemisferio Occidental" que esos señores están prontos a apropiarse con todas sus numerosas Repúblicas y posesiones e islas vecinas del Continente americano.

Todo esto amenaza avivar todavía más la guerra convirtiéndola en guerra imperialista mundial".

*De esta amenaza y de estos propósitos es una expresión terminante el pacto de Berlín. La guerra imperialista que ha asolado Europa, que ha ensangrentado medio continente, que ha sumido en la esclavitud y la ruina a países enteros, los imperialistas quieren convertirla en guerra imperialista mundial con la participación directa de nuevos beligerantes, con la diferencia y el agrupamiento de nuevos gobiernos en dos grandes bloques imperialistas*

*Nos encontramos hoy ya con que el fuego de la guerra se extiende por los desiertos y los mares de Africa. El pacto, dirigido de manera inmediata y precisa contra el imperialismo norteamericano, de hecho beligerante al lado de Inglaterra, llevará la guerra al Asia. La apetencia de las colonias, el nuevo reparto del mundo que ha sido puesto de manera indisimulada sobre el tapete de las cancillerías, amenaza con incendiar el mundo entero.*

*Indochina, las Indias Holandesas en Asia, Egipto y la posesión de diversas colonias en Africa, todo ese exacerba el apetito de los beligerantes, dispuestos a lanzarse sobre presas, previamente elegidas. Por otra parte ambos bloques imperialistas buscarán la manera de atraerse nuevos aliados y de incluir a otros países en la contienda criminal. Así vemos como el imperialismo yanqui agudiza su campaña de penetración y dominio político-económico en todos los países de América, buscando en ellos bases estratégicas, mercados, materias primas y carne de cañón. Así vemos como en torno a Turquía, Grecia, Bulgaria y otros países del Este de Europa forcejean ambos grupos imperialistas para lanzarlos a su lado en la guerra. El caso de España, donde hasta última hora asistimos a los manejos de ambos beligerantes que ofrecen prendas a cambio de la sangre de nuestro pueblo, es bien significativo a este respecto.*

*Entramos pues, en la etapa en que los beligerantes crean las condiciones para convertir la guerra imperialista entre Alemania e Italia, por un lado, e Inglaterra por otro en guerra imperialista mundial.*

*El pacto de Berlín y todos los nuevos hechos que en relación con la guerra se producen ponen muy claramente al descubierto el caracter imperialista, reaccionario, contrario al interés de los pueblos que tiene esta guerra. En torno a las mesas de las cancillerías, de espaldas y contra los pueblos, se reparten países, se especula con la sangre de millones de hombres y se señalan fechas y condiciones para que pueblos enteros sean sacrificados en aras de los intereses de los banqueros y explotadores de países y colonias. En torno a estas mesas se decretan además traspasos de estas ultimas, de los que se quiere que cambien de dueño como si se tratara de reses en lugar de tratarse de seres humanos.*

*A la vista de estos nuevos crímenes del imperialismo, los pueblos han de redoblar su lucha por la paz, y para impedir la extensión de la guerra que amenaza con incendiar el mundo entero. Hay que oponerse a la entrada de la guerra en cada país, hay que luchar contra la propia burguesía, contra el descenso de vida de las masas a quienes sus explotadores quieren hacer pagar los gastos de la guerra y de la preparación para la guerra. Hay que luchar contra la opresión sobre el pueblo, creciente aun en aquellos países cuyos hipócritas gobiernos imperialistas se llenan la boca hablando de democracia mientras hacen o se preparan para la guerra en beneficio de las clases dominantes. En las colonias no se debe admitir el menor traspaso. ¡Ni con uno ni con otro imperialista! Contra todos, por la independencia y la libertad de esos pueblos oprimidos.*

*Hay que estorbar la acción de los imperialistas. Impedirles que quemen la tierra entera. Los pueblos, junto a la U. R. S. S. que ahora, con motivo del Pacto de Berlín, acaba de darnos una nueva y cumplida muestra de su consecuencia política, al afirmar que por su parte prosigue consecuente su neutralidad y su política de paz. Los pueblos, contra la extensión de la guera, laborando por su unidad en el plano nacional e internacional, y a la cabeza del combate por la paz, la clase obrera. Con la consciencia de que sus intereses están en la paz no en sojuzgar otros pueblos para mayor ganancia de los mismos que los oprimen a ellos, contra el imperialismo y sus agentes socialdemocracia azuzadores de la guerra.*

*La acción de los pueblos es lo único que puede impedir que los imperialistas lleven a cabo sus planes, d emiseria, destrucción y muerte.*

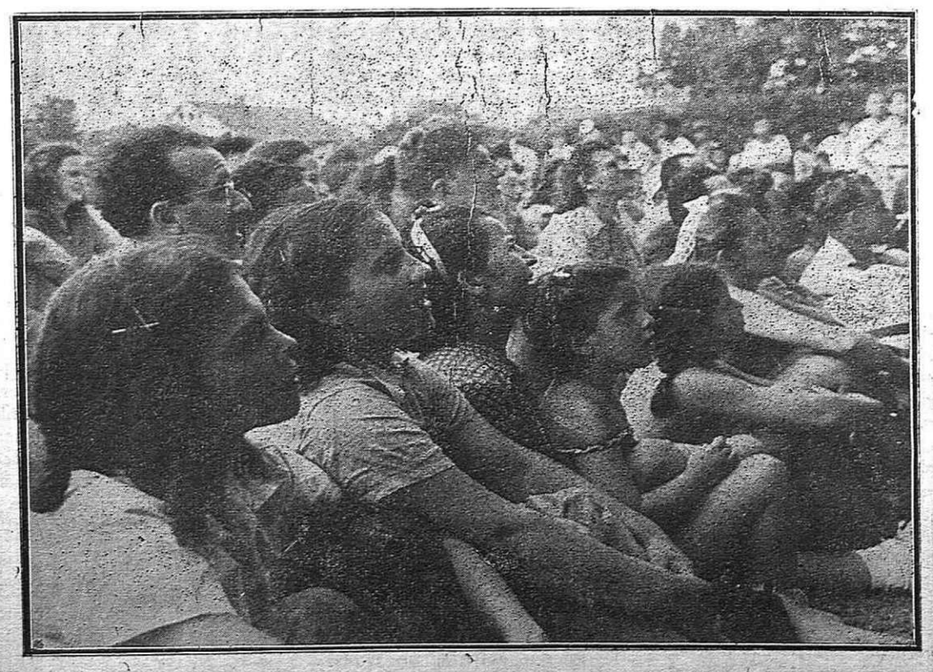

En un festival de ayuda celebrado en Nueva York los niños españoles tuvieron ocasión de divertirse.

(c) Ministerio de Cultura 2005

# Por la amnistía, contra los planes de guerra del franquismo

## El 12 de Octubre jornada de lucha en favor de nuestro pueblo en toda la América

La FOARE recogiendo propósitos de las organizaciones de ayuda en los países de América ha lanzado un llamamiento dirigido a convertir el próximo 12 de Octubre Fiesta de la Raza en una jornada de solidaridad continental en ayuda de nuestro pueblo.

En el llamamiento se requiere la participación, que será amplia y entusiasta como lo fue el 14 de Abril, de sindicatos, organizaciones de ayuda, partidos democráticos, entidades benéficas y culturales, etc. Todas estas organizaciones por medio de mítines, resoluciones, protestas y recaudaciones de ayuda impulsarán y organizarán la movilización de los pueblos de América siempre dispuestos a luchar en ayuda del pueblo español.

A esta jornada continental de solidaridad se le señalan los siguientes objetivos:

**Contra los planes imperialistas del franquismo.**

**Por la amnistía para los prisioneros republicanos e internacionales en España.**

**Por la admisión en América de los Internacionales prisioneros de Franco.**

**Contra el terror y por la abolición de la pena de muerte.**

**Por la ayuda moral y material a los defensores de la República Española internados en Francia y contra la represión que ejerce contra ellos la comparsa de Vichy, de Franco de Roma y de Berlín.**

**Por la ayuda moral y material urgente a los mutilados de la guerra de España internados en Francia.**

**Por el respaldo a la política de protección diplomática y derecho de asilo de los Gobiernos de México, Costa Rica y otros.**

**Por la ampliación y fortalecimiento orgánico del movimiento de solidaridad en torno al Comité Panamericano de Ayuda.**

**Por el desarrollo de la campaña económica de solidaridad.**

**Por la liberación de Roberto Vega González y demás mexicanos prisioneros en España y por la salvación de los Internacionales y Latinoamericanos que se encuentran en Francia.**

Un esfuerzo en toda América por parte de los amigos de nuestro pueblo, por parte de los republicanos españoles en cada país. Es preciso convertir la jornada del 12 de Octubre en una batalla ganada a Franco, en una protesta inmensa contra el terror, en una petición de amnistía hecha por pueblos enteros. Ha de ser un obstáculo más que se oponga en el camino de guerra que sigue Franco y un paso decidido en la ayuda urgente a los republicanos españoles y combatientes internacionales que se encuentran en Francia abocados a todos los peligros.

# La misera vida de los . . .

Viene de la Pág. 1

mes. Por otra parte, hoy ese ejército ha sido engrosado con centenares de millares de combatientes del Ejército Popular, obligados como los otros a recluirse en los cuarteles franquistas. Particularmente a estos nuevos incorporados y a los revolucionarios mejor preparados, que no deben nunca aislarse, que deben estar siempre que sea posible, donde haya pueblo y los soldados lo son, corresponde explicar ante los que se vieron obligados a formar en las filas de Franco nuestra lucha y el mejoramiento de vida que para los trabajadores hubiera significado nuestra victoria y el que significará cuando se consiga. Deben explicarles que nada habrán de ganar en esta guerra en la cual se les destina el papel de carne de cañón para que engorden los capitalistas, y terratenientes de España y los imperialismos extranjeros mientras ellos sufren mil penalidades, exponen y dan su vida y perecen de hambre o en la carcel sus familiares.

Los comunistas deben encabezar y dirigir la lucha por las reivindicaciones concretas de los soldados: uu haber superior, una mejor alimentación, garantías contra la brutalidad y la arbitrariedad de los jefes, permisos para visitar a sus familiares, saneamientos y buenas condiciones de habitabilidad en los cuarteles, reducción de tiempo de servicio, pues son monstruosos los tres años últimamente estatuidos y que aniquilan a la juventud, y por último, como la medida que anhela todo soldado que aborrece el ejército franquista, que comprende que en él es un instrumento de terror contra el pueblo y sólo un fusil más, carne de cañón para satisfacer las ambiciones de la burguesía, DESMOVILIZACION, DESMOVILIZACION.

Hay que estar más que nunca juntos los soldados, hijos del pueblo, cuyos intereses son los mismos que los de todo el pueblo. Junto a los soldados que ayudan en muchas partes a los guerrilleros, con municiones y armas, que guardan en su corazón el culto a la República Popular, que están dispuestos a batirse por su pan, por su libertad, por la tierra y por las fábricas, pero que no quieren derramar su sangre por Franco y el franquismo, por quienes los explotan y esclavizan. En ellos debemos encontrar uno de los núcleos populares más activos en la lucha contra la guerra imperialista, en una lucha por la paz que a ellos les interesa en primer término.

En estos instantes de angustia para el pueblo español, cuando el espectro de la guerra se cierne sobre él, cada día con formas más concretas,es preciso redoblar entre los soldados la labor de esclarecimiento de estas cuestiones. Sus intereses están en la paz, en la lucha por sus reivindicaciones y en la desmovilización. Y por último en derribar a Franco y al franquismo, en lograr para España un régimen de libertad, bienestar y paz junto a todo le pueblo, en colaboración con él.

## La situación de los emigrados en Coatzacoalcos

### Lo que hace la J. A. R. E. se llama así: ¡¡CRIMEN!!

Ha llegado a nuestra redacción una carta fechada en Coatzacoalcos por uno de los compatriotas últimamente llegados a México. En esta carta se nos informa de la situación en que se encuentran muchos de los republicanos españoles que se hallan en aquel puerto, a causa del abandono en que los tienen los mangoneadores de dinero ajeno agrupados en la J. A. R. E.| Dice así la parte de la carta que se refiere a este respecto:

"Hace cuatro días se enterró al camarada Eugenio Arauza Larrea, de San Sebastián. Según dictámen médico, murió a consecuencia de una infección intestinal".

"Los mutilados y enfermos han sido totalmente abandonados por la J.A.R.E. Solamente la casa en donde estuvo instalada la casa que la J.A.R.E. llamaba clínica, les han dejado para vivir y esto por tnerla pagada por tres meses. Hasta la luz cortaron, retirando previamente un depósito de 22 pesos que tenían hecho a la Compañía que suministra el fluído. El último delegado de la J. A. R. E., un tal Abós Ruiz (llegado en el 'Cuba") la víspera de marchar a la capital reunió a los mutilados y les dijo que la J. A. R. E. les pagaría médicos, medicinas, luz, agua, etc. Al día siguiente se presentó un empleado de la Compañía y les cortó el fluído. Al médico le dejó órden este tal Amós de no visitar a nadie más que a un enfermo grave a quien hace tiempo tenían que haber operado. En aquella ocasión, ya el camarada Arauza estaba muy grave y la órden de la J. A. R. E. al Dr. Castellanos fue que no le visitara, al menos por cuenta de la J. A. R. E. El Dr. Castellanos lo hacía por su cuenta y como cosa humanitaria. Con nuestra ayuda fue asistido este camarada con medicamentos. La J. A. R. E. envió 150 pesos para costear su entierro, lo que de buena gana harían Prieto y demás bandidos que lo rodean con todos nosotros".

He aquí la realidad de lo que está ocurriendo con nuestros compatriotas en Coatzacoalcos, la J. A. R. E. los deja abandonados y, en todo caso, subviene a los gastos del entierro de quienes mueren. Esta "generosidad" es todo un símbolo de la actuación de Prieto y de cómo "administran" él y sus amigos el dinero que detentan y que pertenece al pueblo español.

Lo que está ocurriendo en Coatzacoalcos es intolerable y no debe continuar ni un día más, sobre todo cuando existen dos entidades —la J. A. R. E. y el Comité Técnico — que tienen la obligación de velar por que tales cosas no ocurran.

Nuestros compatriotas merecen, exigen y reclaman que se les atiénda, que se dedique a esta atención elemental el dinero que anda por ahí en manos de unos y otros y que no es sino dinero de todos los españoles. Hay que acabar de una vez para siempre con estas arbitrariedades y con estas insoportables omisiones. Hay que ayudar a nuestros compatriotas para que no se vean enfermos, sin médico ni medicinas; para que no mueran como ha muerto ese español de que nos habla la carta.

En nuestro número próximo insertaremos una información sobre la situación, y las necesidades de la emigración en México, para que nuestros lectores conozcan toda la verdad y formen juicio sobre el miserable abandono en que tienen a nuestros compatriotas la J. A. R. E. y también el **Comité Técnico.**

## El Ejército rojo se fortalece constantemente

Moscú.—En las diferentes zonas militares de la Unión Soviética están desarrollándose actualmente maniobras de otoño. En la zona militar especial de Occidente las maniobras han durado tres días.

El Comisario del Pueblo de la Defensa, Mariscal de la Unión Soviética, Timoshenko, (acompañado por el Jefe del Estado Mayor General, General Cyril Meretzkov y por el comandante de las tropas de dicha zona, Coronel General de Fuerzas Blindadas, Pavlov), ha seguido en detalle todo el desarrollo de las maniobras.

Los días 1 y 2 de septiembre, Timoshenko dirigió la instrucción de grandes formaciónes de tropas dependientes del Estado Mayor en la zona militar especial de Occidente.

En las maniobras de la zona militar de Siberia ha estado presente el Comisario Adjunto de la Defensa, Mariscal de la Unión Soviética, Kulik. La instrucción del Estado Mayor en la zona militar de Odessa se desarrolló bajo la supervisión del Comisario Adjunto de la Defensa, Mariscal de la Unión Soviética, Budienny.

—El Mando del Ejército Rojo ha llevado a cabo una revisión profunda del método y clase de instrucción militar de las tropas del Ejército Rojo, declaró el Comisario del Pueblo de la Defensa, Mariscal Timoshenko, al hacer el resumen de los resultados alcanzados en los tres días de ejercicios realizados por la División de Infantería N en la zona militar especial de Occidente. Señaló que de los ejércitos de este año se destacaba como tarea importante y principal la de examinar la instrucción militar de las pequeñas unidades y destacamentos. Las experiencias adquiridas en las guerras recientes han sido tenidas en cuenta y los ejercicios tácticos realizados se han ceñido a las actuales condiciones de la técnica guerrera, desde los puntos de vista ofensivo y defensivo.

Los ejercicios han tenido lugar en circunstancias extremadamente complejas, añadió, pudiendo citar entre otros, el vadeo de obstáculos fluviales, acciones en terrenos extremamente accidentados, pantanos y cubiertos, erección y asalto a barreras artificiales (talas, zanjas, alambradas, trincheras profundas, utilización de minas) con acompañamiento de artillería, tanques y aviación, una marcha de setenta kilómetros, acciones nocturnas y en tiempo lluvioso, acciones artilleras combinadas con ataques de infantería. La variedad y calidad de los ejercicios han evidenciado la capacidad combativa y el grado de instrucción de las unidades.

Durante su intervención en las maniobras Timoshenko hizo uso de ejemplos concretos para adiestrar a los comandantes en la dirección y organización de la instrucción militar en las unidades del Ejército Rojo.

Los ejercicios tácticos aún continúan.

# Palabras y hechos de . . .

Viene de la Pág. 1

*del imperialismo inglés, cuando a lo largo de la entrevista afirma que "objetivamente puede decirse que todas las condiciones actuales concuerdan en que España debe por ahora, al menos, permanecer alejada del conflicto".*

*Es decir, que si más adelante el pueblo español fuese llevado a la matanza imperialista a defender los intereses del imperialismo inglés, entonces el señor del Vayo, se mostraría encantado, y para él ya no supondría una gran dificultad el hambre que hoy sufre nuestro pueblo.*

*Más adelante, nuestro almibarado ex-ministro de Estado, nos da una prueba más de su posición imperialista cuando manifiesta sus esperanzas de que las "democracias", vulgo imperialismo anglo americano, no concedan más crédito ni más ayuda económica a los asesinos del pueblo español, esto de asesinos lo decimos nosotros. El señor Alvarez del Vayo, lo mismo que cuando era ministro sigue sin enterarse y dando muestras de una sorprendente "ingenuidad". De lo contrario sabría que a los apóstoles de la paz; de la City de Londres y Wall Street no se le puede exigir lo que les pide nuestro flamante ex-ministro. Ellos, a pesar de su democracia son consecuentes colaboradores de Franco, y del franquismo tanto ahora, como durante nuestra guerra. Si entonces le ayudaron a sostener la lucha armada contra nuestro pueblo, hoy le ayudan a esclavizarlo, a hundirlo cada día más en la miseria y en la muerte, por más que don Julio considere que a la postre, para que él vuelva a ser ministro, son los señores imperialistas de Londres los que han de poner remedio a las cosas de España.*

*Todavía con más cinismo que su correligionario del Vayo, se expresa el señorLamoneda al elogiar calurosamente a sus amos de Londres por la resistencia que ofrecen a los alemanes. Miserablemente don Ramón compara a Londres con Madrid. Para formular semejante comparación Lamoneda debiera haber tenido en cuenta dos detalles fundamentales. Primero: que él no estaba en Madrid cuando los días heroicos de su defensa por la simple razón de que con bastante tiempo por delante solió con rumbo presuroso de Madrid hacia Valencia. Por lo tanto, mal puede saber lo que allí sucedió para compararlo después con lo que pasa en Londres. En segundo lugar, nuestra guerra, ni remotamente, puede ser igualada a la guerra reaccionaria, imperialista, de rapiña, que es lo que Ramón Lamoneda hace cuando dedica incienso a sus amos de Londres. El pueblo madrileño, el pueblo entero de España, sufrió bombardeos, padeció sufrimientos sin cuento, resistió su tragedia inmensa con ánimo altivo y sereno, por que en la lucha se jugaba su porvenir libre y dichoso. Lo sufrió porque luchaba por su libertad, por su país, y por la independencia de España. Estos fueron los motores de su heroismo. El pueblo inglés, es cierto, sufre terribles bombardeos, padecimientos crueles, pero este sufrimiento ha sido provocado por su burguesía rapaz y sanguinaria, para hacer más cuantiosas sus riquezas a costa de la sangre del pueblo.*

*En cuanto al seráfico don Fernando de los Ríos, lo que teme, más que la guerra, más que todo, es que el pueblo español antes de tolerar ser lanzado a la hoguera imperialista, se levante contra sus verdugos, les de su merecido y recobre la libertad transitoriamente perdida. De paso aconseja a Franco ceder a las presiones de Hitler porque si no "corre el riesgo de ser sustituido por otro". Y luego temeroso de las consecuencias si Franco va a la guerra dice que esto "dividirá la propia España por segunda vez, intensificando el drama interior que todavía vive, dividiendo sus propias fuerzas entre las que hay muchas que son hostiles a cualquier aventura guerrera".*

*La tragedia del señor de los Ríos es inmensa porque por más vueltas que le da a la cuestión, el temor a la lucha del pueblo —no a la guerra— le aterra profundamente. Cosa de la cual se recobraría un tanto si los ingleses ganasen por la mano a la panda del Eje en lo de ver quien utiliza más pronto la sangre del pueblo Español.*

*Las declaraciones de los demás señores, Martínez Barrio, González Peña, Alvaro de Albornoz coinciden en espíritu con los anteriores y se les puede poner el mismo comentario que a las primeras. Unicamente ese asno con investidura de general y traidor redomado, nos referimos a dos José Miaja, nos demuestra su gran capacidad estratégica al asegurar muy seriamente que si España entra en la guerra será por la posesión del Peñón de Gibraltar... ¡Y, nosotros que pensabamos que su entrada estaba determinada por la necesidad de apoderarse Franco del Golfo de Finlandia...!*

*A lo largo de toda la palabrería de esta gentuza, ni una sola palabra de aliento a la lucha del pueblo español, ni una condenación a la guerra imperialista. Nada que signifique interés a su lucha denodada y valiente contra el franquismo. Justamente, como de lo que se trata es de esto, su chachara inmunda va dedicada integra a ver la manera de reforzar políticamente a la burguesía reaccionaria española para consolidar su poder basado sobre la sangre de nuestro pueblo. Consejos de buenos amigos para que de la aventura no salga mal parada. Palabras suaves de arrepentidos que buscan la reconciliación y el perdón. Genuflexiones ante el amo que paga y manda, el imperialismo inglés, rivalizando con emulación que da nauseas en ver quien lo hace mejor, Tal es la posición de estos hombres que así mismos se llaman todavía dirigentes políticos del pueblo español, el cual los escupe, los desprecia y en su día les pasará cuentas estrechas de su actitud cobarde y miserable.*

*Al lado, de uno de los imperialismos en lucha pero preparándose, por si acaso, para entenderse con el otro y con los agentes que en España tiene, con los franquistas. En todo caso dispuestos a servir como sea y de lo que sea a la burguesía reaccionaria española, a oprimir al pueblo español,a estrangular su combate por la República Popular. He ahí el papel de los Martínez Barrio, los Prieto, los Albornoz, los Miaja, los González Peña, los Vayo, los Lamoneda etc. etc. Pero nuestro pueblo lucha por derrumbar a Franco y su régimen, contra la guerra imperialista, contra todos los imperealismo, y contra estos traidores.*

# El pacto entre . . .

Viene de la página 1.

Una de las particularidades más importantes del Pacto, consiste en reconocer abiertamente las esferas de influencias de sus participantes y el reparto de esas esferas entre ellos, con la obligación de defender recíprocamente dichas esferas de influencia, contra los atentados por parte de otros Estados y naturalmente en primer lugar, por parte de Inglaterra y de los EE. UU. que colaboran con esta última.

El Pacto atribuye al Japón "una gran expansión en el Asia Oriental" y a Alemania y a Italia "en Europa". Otra cuestión es si los participantes del Pacto acertarán o no a realizar de hecho este reparto de esferas de influencia.

No hay duda que la realización de semejante plan dependerá de la correlación real de fuerzas de los países beligerantes y del curso y salida de la guerra actual, que sigue desarrollándose. Otra particularidad muy importante del Pacto, la ofrece la reserva relativa a la U.R.S.S.

El Pacto dice: "Alemania, Italia y Japón declaran que el presente Pacto no afecta de ninguna manera a las relaciones que existen actualmente entre cada uno de los tres participantes del Pacto y la U.R.S.S."

Esta reserva debe ser considerada ante todo como respeto por parte de los participantes del Pacto, con relación a la actitud de neutralidad que la U.R.S.S. mantiene desde los primeros días de la guerra. Debe ser considerado a continuación como una confirmación del vigor e importancia del Pacto de no-agresión entre la U.R.S.S. y Alemania y del Pacto de no-agresión entre la U.R.S.S. e Italia.

Fiel a su política de paz y de neutralidad la U.R.S.S. puede por su parte afirmar, que esa política, en lo que dependa de ella, sigue y seguirá inmutable.

# La catástrofe de...

Viene de la Pág. 1

*falló la noción de lo que es la guerra moderna.*

*En contraste con el general Gamalin, partidario de la táctica prudente, el general Weygand, nunca se alabó de haber salvado la vida de sus soldados. Estaba dispuesto a sacrificar tantos soldados como fuese necesario; sin emborgo, nadie sabía hasta qué punto estaban los soldados dispuestos a sacrificarse.*

*El movimiento de las reservas fué estorbado grandemente por los refugiados. El éxodo completo de la población fué no sólo una catástrofe para millones de seres humanos, no solamente un colapso para la vida económica del país, fué una de las causas básicas de la derrota del Ejército francés.*

*Millones de refugiados huyendo en automóviles, a caballo o a pie, bloquearon todos los caminos, pues, los tanques franceses no podían avanzar sobre los cuerpos de las mujeres francesas. El éxodo surgió espontáneamente; la gente huía de los bombardeos, de la invasión, del hambre; estas calamidades fueron seguidas por otras.*

*Viajando por el Norte de Francia, algún tiempo después, nos asombramos a la vista de un ser humano; una vieja en el umbral de una choza que ha escapado a la destrucción o una mujer con hijos, aterrorizados para siempre.*

*El gobierno no había tomado ninguna medida de previa evacuación de la población. Nadie fué evacuado por nadie hasta el 9 de Junio. Hasta los extranjeros fueron forzados a permanecer en París.*

*Dos ministros dijeron abiertamente en una reunión del Gobierno: "Todo lo que nos queda por hacer es seguir el egemplo del Rey de Bélgica". Los perspicaces ministros hubieron de dimitir, pero el máximo admirador del "Rey astuto", el anciano Mariscal Petain, permaneció en el Gobierno. El sentimental Lebrun, Presidente de la República, recibió solemnemente la licencia del sentimental Laval. Cuando los periódicos dieron cuenta de este hecho, todo el mundo estuvo de acuerdo en que se preparaba la capitulación; la lista del nuevo Gobierno "de emergencia" ya circulaba de mano en mano.*

*A la cabeza de este gobierno "de reserva" estaba el mismo Mariscal Petain, y el ex-socialista Laval. Tal gobierno era probadamente capaz, si no lo tenía ya acordado, de firma cualquier cosa.*

*El ejército estaba en retirada. Los soldados no tenían confianza ni en el Gobierno ni en sus jefes.*

*El domingo 9 de julio, el bosque de Boulogne estaba lleno de paseantes parisienses. Los diarios secribían sobre "el genio de Weygand" y " las intrigas de los comunistas"; la apertura del juicio contra 33 comunistas estaba fijada para el día siguiente.*

*Por la tarde se supo que las tropas alemanas habían ocupado Rouen y cruzado el Sena. Como si se despertase de un pacífico sueño, París se precipitó a las estaciones de ferrocarril.*

*El gobierno también fué atacado por la "fiebre de viajar" y decidió irse a Tours. París pasó una noche en vela; los filisteos preparaban su equipaje; los cañones entiaéreos rugían; los archivos eran quemados en los ministerios.*

*El día negro llegaba.*

**Leed y Propagad "España Popular"**

## En defensa de los intereses de la emigración republicana y del Pueblo Español

### RECTIFICACION A UNA ERRATA

Con el título que encabeza estas líneas publicamos en nuestro número anterior la importante carta que el diputado comunista al Parlamento Español, camarada Antonio Mije, dirigió al Director de "Novedades", en la cual se condenaba categóricamente la nefasta actuación de la J.A.R.E.

Pero al reproducir dicho documento en nuestro semanario se deslizó una errata de imprenta que tergiversaba completamente el párrafo en que se produjo. En "España Popular", por virtud de dicha errata, se hacía decir al camarada Mije al referirse a los bandoleros de la J.A.R.E. que "hacen y deshacen a su antojo de un patrimonio que SI les pertenece por entero administrar". La redacción correcta del párrafo en cuestión era, en cambio, la siguiente:

**"Posiblemente esa reunión a que alude la información de "Novedades" habrá sido una de las tantas que vienen celebrando estos señores en las cuales, sin contar más que con su libérrima voluntad, a espaldas del sentir de nuestros compatriotas, hacen y deshacen a su antojo de un patrimonio que NI les pertenece por entero administrar, y menos aún realizar, cometiendo desafueros enormes y arbitrariedades que producen un malestar extraordinario entre los emigrados republicanos españoles, tanto por la existencia de privilegios inadmisibles entre los refugiados, como de preferencias que sonrojan el vivir honesto que debe ser norma de la emigración de que formamos parte. Es más: a estos señores no les corresponde en el período actual resolver en cuanto a la dimisión del Sr. Prieto, ya que con anterioridad ellos estaban dimitidos y, por lo tanto, el ejercicio de su función pasó a personas que les han sustituído y que no se encuentran en territorio mexicano".**

Esto y no otra cosa es lo que escribió el camarada Mije. Sólo una errata de imprenta pudo hacerle decir que a esos usurpadores corresponde administrar el patrimonio que sustrajeron al pueblo español y que reiteradamente se niegan a reintegrarle.

**S. O. S. RADIO**

Artículo 123, No. 127
Tel. 18-30-35 México, D. F.

Reparación y Venta de Radios Nuevos y de Ocasión. Especialidad en Ajuste de Radios e Instalación de Antenas.

Servicio Autorizado PHILIPS

Servicio Exclusivo Garantía Auto-Radios PACKARD

Servicio Autorizado STEWART WARNER

VENTAS AL CONTADO Y A PLAZOS.

5 DE OCTUBRE DE 1934 — 5 DE OCTUBRE DE 1940

## A BENEFICIO DE LAS VICTIMAS DEL TERROR FRANQUISTA

**GRAN VELADA DE CONFRATERNIZACION Y CONMEMORATIVA DEL VI ANIVERSARIO DE LA GLORIOSA INSURRECCION DE OCTUBRE**

**PROGRAMA**

**1.—El camarada LEANDRO CARRO, ex Diputado Comunista al Parlamento español, pronunciará unas breves palabras sobre la significación del 5 de Octubre.**

**2.—Salutación del camarada DIONISIO ENCINA, Secretario General del Partido Comunista de México.**

**3.—Un grupo de Profesores ejecutará un escogido programa musical.**

**4.—Gran Baile, amenizado por el mismo grupo de Profesores.**

**El acto se celebrará el próximo sábado 5 de Octubre, a las nueve en punto de la noche y en los locales de la Agrupación de Españoles, Madero 54, altos.**

**Por el carácter del festival, al presentar la invitación será obligatoric hacer efectivo un donativo mínimo de $ 2.00.**

**La Comisión Organizadora.**

(c) Ministerio de Cultura 2005

# A propósito de las elecciones celebradas en la Casa de la Cultura de la Habana

## Frente popular sin traidores y contra los traidores

La declaración de principios hechos por el Segundo Congreso de la Casa de la Cultura y Asistencia Social de Cuba, celebrado recientemente en La Habana, declaración, cuyos puntos más salientes, publicábamos en uno de nuestros últimos números, tiene entre, otras, la ventaja de que ayuda a la comprensión práctica de cómo en la situación actual debe ser enfocado el problema del establecimiento de la unidad en la lucha contra el franquismo y por la reconquista de la República Popular.

Tareas tan fundamentales para el porvenir político de nuestro pueblo no pueden estar desligadas, es aquí donde reside la cuestión esencial, de la situación general que hoy hay planteada en el mundo entero. La lucha contra el franquismo no puede ser una lucha positiva, consecuente y revolucionaria, sino va acompañada de la lucha contra la guerra imperialista y de manera muy especial contra la participación de nuestro pueblo en la matanza. En La Habana se ha comprendido perfectamente el problema cuando a renglón seguido de manifestar en la declaración de principios su decisión de luchar por el derrocamiento del régimen franquista, se añade inmediatamente que el Congreso se pronuncia CONTRA LA PARTICIPACION DE ESPAÑA EN LA GUERRA IMPERIALISTA, en la cual el pueblo español no tiene nada que defender.

Españoles de diversas tendencias se han unido y puesto de acuerdo en la redacción de un programa de acción común, que si ha de ser un programa con principios, no puede dejar de incluir esos dos puntos tan importantes. Allí, como aquí no ha faltado gente que en nombre de no sabemos qué conveniencias se oponían a una declaración de principios tan tajantes, si bien no exponían, argumentos de peso en contra.

Lo sucedido en ese Congreso celebrado en la capital cubana enseña a puntualizar bajo qué condiciones y sobre qué formas, debe organizarse la unidad, teniendo bien en cuenta los cambios de situación tan bruscos y rápidos como los que se han efectuado en la arena internacional desde que se liquidó la guerra de frentes en nuestro país. Plantearse el problema de la unidad, como en situaciones anteriores *sobre la simple base de lucha contra el fascismo*, es dar muestras de un profundo desconocimiento político o intentar demostrar burdamente que Churchill y Rossevelt son dos ardientes y abnegados campeones de la democracia. Es desconocer a sabiendas el papel jugado en nuestra guerra por los miserables de la no intervención y por sus agentes, los Basteiro, los Casado, los Miaja, los Martínez Barrio, los Azaña, los Prieto, etc. etc. La unidad no puede ser restablecida con los mismos que ayudaron a romperla con los que están vendidos al imperialismo y a la reacción española. La unidad debe ser establecida para luchar contra Franco, los grupos sociales y políticos que lo sustentan, para luchar contre el imperialismo y también contra esos jefes y jefecillos que directa o indirectamente le ayudan; contra los mismos que hoy buscan no el contacto con nuestro pueblo, sino el contacto y la congratulación con Franco y la burgesía reaccionaria española cuya reserva, para un momente de peligro, constituyen. A los españoles que desde los Campos de Concentración de Francia fueron llevados, vilmente engañados, al Frente franco-alemán ¿cómo es posible hablarles siquiera de unidad y relación con los que como Negrín y Alvarez del Vayo gestionaban en París que se les destinase a tan miserable suerte? ¿Se puede hablar de unidad con los cabecillas anarquistas que en la emigración se dedican a lamentarse por no haberse puesto de acuerdo a su debido tiempo con Falange, que alaban los postulados de esta organización de foragidos y que consideran a José Antonio Primo de Rivera como una gran "figura" española? ¿Se puede hablar de unidad con Prieto y su banda al servicio del franquismo, salteadores de la riqueza del pueblo español, negociadores con Franco, para entregarle a nuestros compatriotas de Francia? ¿Puede establecerse la unidad con los jefes republicanos que se suman a las apotencias imperialistas de la burguesía revolucionaria española que sostiene a Franco, si bien con la diferencia de querer conseguir del imperialismo inglés, lo que aquella espera de Berlín y Roma. Contra los enemigos del pueblo no puede haber unidad de ninguna especia.

La unidad hay que hacerla sobre la base de la lucha consecuente contra el franquismo, contra el terror, por la amnistía, por la independencia de España, por la paz, por el establecimiento de la República Popular. Tales han de ser, entre las más importantes, las bases del Nuevo Frente Popular, limpio de traidores, y teniendo como una de sus misiones más fundamentales la lucha y el desenmascaramiento contra los propios traidores. Nuestro pueblo recobrará su libertad y bienestar por su propio esfuerzo, con la ayuda de todos los trabajadores del mundo, especialmente de los de la Unión Soviética. Y ese esfuerzo para que sea eficaz y poderoso, necesita, sí de la unidad. Pero de una unidad forjada en las fábricas,en el campo, en los presidios, en los batallones de prisioneros y en la emigración. Unidad hecha, al margen, de los que tanto hicieron por romperla, unidad, no está de más repetirlo una y mil veces, hecha sin traidores, sin cobardes ni capituladores, sin agentes del imperialismo y cuyos principios sean esos mismos aprobados en el mencionado Congreso de Cuba, cuyas deliberaciones saludamos seguros de que han prestado un gran servicio a la lucha organizada y valiente que en el interior de España libra nuestro pueblo contra el franquismo y la burguesía reaccionaria que le sostiene, y contra todos los imperialismos.

# La lucha de los trabajadores españoles contra los que vilmente les explotan

## Aumentos en los míseros salarios que son una prueba más de la presión del pueblo

**Un examen, siquiera sea superficial, de la situación en España nos demuestra cómo aumenta la presión de las masas sobre sus explotadores y asesinos y cómo los trabajadores, pese al terror, se baten denodadamente por sus reivindicaciones concretas, comprendiendo que éste es el camino de lucha justo para mejorar sus condiciones de vida y para abatir a Franco y su régimen.**

**Frente a la explotación sin freno de grandes capitalistas y terratenientes los trabajadores profundizan la pelea, que es preciso hacer más amplia y aguda cada día; más organizada en definitiva. Prueba de que es posible la lucha por las reivindicaciones concretas son los aumentos en los míseros salarios, registrados últimamente, para no citar más que un ejemplo. He aquí de los que da cuenta la Prensa española:**

"Cartagena.—Los obreros y empleados de la factoría naval HAN COMENZADO a cobrar el 20% de aumento QUE SE ACORDO CONCEDERLES. La mejora afecta a más de 2,500 obreros.

Cáceres.—Por gestiones de la Delegación Provincial se han aumentado los salarios en diferentes ramas de trabajo como construcción, oficinas, comercio, e industria del mueble.

Madrid. — El Sindicato Textil anuncia que gran parte de sus empresas han decidido celebrar la fiesta de exaltación del trabajo concediendo a sus productores PAGAS EXTRAORDINARIAS O AUMENTOS DE SALARIOS. En el de la madera, igualmente las empresas aumentarán a partir de esta fecha "VOLUNTARIAMENTE" sus salarios.

Madrid.— El Ministro del Trabajo ha dictado uan orden por la que se elevan los salarios mínimos de la industria textil. Dichos salarios se elevarán en un 10%, y en igual proporción serán aumentadas las tarifas de mano de obra en destajos y las primas por producción sobre tareas y rendimientos mínimos. Se EXCEPTUA los jornales que hayan de percibir obreros cuya colocación sea puramente EVENTUAL, que serán aumentados en un 25% sobre los mínimos señalados POR NORMAS ANTERIORES al 18 de julio de 1936.

Jaén.—Por disposición de la Inspección Regional de Trabajo, los segadores de la provincia cobrarán un aumento de un 10% sobre el haber que les corresponda SEGUN LAS BASES VIGENTES.

La Compañía Tabaquera elevó los salarios a empleados y obreros.

El Sindicato de Industrias de la Piel, previo cambio de impresiones con todas las empresas afectas a este Sindicato, acordó aumentar los salarios a obreros y empleados en un 15%.

El Sindicato de Industrias Químicas dice que algunas empresas han concedido a los empleados y obreros aumentos de salario entre el 20 y el 30%.

En la Marina Mercante han aumentado los salarios en un 30% implantando la jornada de 8 horas en la navegación de cabotaje y mejorando el sistema de parmisos y de previsión social.

A los obreros de la construcción de Sevilla se les ha concedido un aumento del 10% de los salarios."

**La explotación de que en España** son objeto los trabajadores no **tiene seguramente precedente. El salario medio de un obrero es de cinco a siete pesetas y el de un obrero agrícola de cuatro a seis en el mejor de los casos, pues son frecuentes en el campo los jornales de 3 y 2 pesetas 50 céntimos. Hay que contar además con que los pocos artículos de primera necesidad que se encuentran valen cuatro y cinco veces más que valían antes de la guerra, eso cuando no es preciso caer —y esto sucede casi siempre— en manos de los especuladores cuyos precios ya no reconocen límite.**

**Mas vemos cómo los trabajadores no se resignan a soportar el yugo de los que los explotan y pugnan por arrebatarles posiciones. La ya famosa huelga de taxistas en Madrid ganada por los trabajadores, el conseguir que se abonaran los domingos, estos aumentos de salarios, que si en definitiva no logran proporcionar una vida digna a los trabajadores, sólo posible con la derrota del franquismo son una prueba más de la presión del pueblo nos dicen que es preciso organizarla e impulsar en todos los aspectos la lucha por las reivindicaciones concretas del pueblo, en lo que se refiere a las condiciones de trabajo, así como en el terreno político, y en el combate por la libertad de los presos y por sus reivindicaciones parciales como son la desaparición de los batallones de trabajo forzados, garantía de proceso, buen trato y saneamiento en las cárceles, libertad de menores y enfermos, etc., etc., reivindicaciones éstas que han de culminar y han de ir dirigidas a conseguir la amnistía.**

**Numerosos hechos nos reafirman cómo es posible, pese a todo, luchar y vencer por la reivindicación concretas de las masas y cómo sobre la base de estas luchas se une, se moviliza y se organiza al pueblo para el gran combate que ha de derribar a Franco y su régimen.**

*Un avión soviético aterriza en un pueblo de Besarabia. La población rodea al piloto y le obliga a contar cómo se vive en la URSS.*

# La heróica solidaridad del Pueblo Español

## Hay que extraer de este movimiento la fuerza que encierra

Esa magnífica virtud revolucionaria, el sentimiento de solidaridad, que ha sido una de las características más acusadas de nuestro pueblo a lo largo de sus innumerables y enconados combates por su liberación; hoy, bajo el régimen abyecto e infamante del yugo y de las flechas; bajo el sistema de la más intensa y bárbara represión, ese sentimiento, esa solidaridad, esa cualidad excelsa que cada español revolucionario y patriota cultiva con orgullo y con amor, adquiere cada día mayor volumen, proporciones más extensas y por su amplitud comienza a ser un problema de profunda preocupación para los bandoleros que martirizan y oprimen a España. ..Que la acción de la solidaridad en la España franquista se desarrolla día por día más intensamente, lo demuestra, en primer lugar, los innumerables datos que a través de las propias páginas de ESPAÑA POPULAR, hemos ido dando a conocer a nuestros lectores. Frente a los despidos arbitrarios de los patronos, los obreros no afectados por la medida, organizan inmediatamente la ayuda a los compañeros despedidos; las mujeres recogen ropas, comida y tabaco para los guerrilleros que combaten en los montes de Asturias, de Galicia, de Andalucía y de otras partes del país; en las fábricas, los obreros, sin distinción de tendencias, saben ponerse de acuerdo y localizar y aislar a los miserables que hacen de soplones de la policía y del propio patrono; en las montañas asturianas, los guerrilleros, los perseguidos por los sabuesos franquistas, tienen sus mejores apoyos y aliados entre los campesinos; a los penales, campos de concentración, batallones de forzados, etc., —nadie se explica cómo y menos que nadie la policía franquista— los víveres, la ropa limpia, el tabaco y otros obsequios así como el dinero para las familias de los presos no faltan periódicamente. Mas resultaría interminable el relato de todos los hechos de solidaridad que se producen constantemente en España. Nos limitaremos a subrayar los mencionados más arriba para que se tenga una idea del volumen, de la proporción y de la participación con que se desarrolla este movimiento bajo las condiciones más difíciles de represión y terror.

A los revolucionarios más activos, y en primer lugar a los comunistas, corresponde la misión de impulsar hasta el máximo ese grandioso movimiento de solidaridad y darle aquella organización que le preste toda su eficacia y profundidad. A ellos corresponde guiar este movimiento de solidaridad que tiene el objetivo fundamental de la liberación de los presos y del cese del terror por caminos seguros, dirigiendo a las masas en la lucha diaria por reivindicaciones, en este aspecto, concretas tales como el mejor trato a los presos, la lucha contra la pena de muerte, por la libertad de los menores y enfermos que están encarcelados, por la desaparición de los campos de concentración y de los batallones de trabajo forzado y por otras reivindicaciones que jalonan el camino del combate por el cese del terror, por la amnistía y que acercarán la consecución de estos objetivos fundamentales.

Hay que extraer del movimiento de solidaridad toda la fuerza que encierra. Organizándolo, impulsándolo, por medio de la acción constante, unida y no dispersa. Recogiendo y dirigiendo todos los esfuerzos espontáneos la acción de solidaridad debe dirigirse a lograr detener el brazo de los asesinos, a impedirles redoblar el terror, a que éste vaya cediendo por la presión del pueblo. De la amplitud de la solidaridad, de la protesta continua, de la movilización del pueblo contra el terror depende la salvación de centenares de millares de hombres. Nadie cuente con la benevolencia de los verdugos. Sólo la acción de las masas puede salvar las vidas del pueblo. Hay que gritar esta verdad: sólo con la presión y con la lucha popular en contra del terror hay que contar para atar las manos de Franco, para frenarlo, para que cese o por lo menos amengüe el terror. Hay que meter en la cabeza de todas las capas de la población que participan o están dispuestas a participar en la acción de solidaridad que las amnistías no se regalan; las amnistías se arrancan de las manos de los asesinos y explotadores merced a una lucha tenaz y organizada.

El ejemplo de Octubre de 1934 ha de ser recordado constantemente, sin olvidar, desde luego, la diferencia de situación. La lucha entonces por la amnistía contra la pena de muerte, por la liberación de los 30,000 presos, sirvió para frenar a la reacción primero y después para incorporar a la lucha contra el Gobierno de Lerroux-Gil Robles a extensísimas capas de la población, que de otra manera no hubiesen participado en la vida política activa. En las condiciones de una represión feroz, el movimiento de ayuda y solidaridad, iniciado después de Octubre creció impetuosamente y en él encontró sus bases más poderosas el Frente Popular triunfante en Febrero de 1936.

Hoy, bajo condiciones más duras y difíciles de represión aquel ejemplo debe ser superado.

Allí donde existan tres personas cuyos sentimientos se manifiesten a favor de las víctimas del franquismo, inmediatamente hay que hablarlas, unirlas y organizarlas para que su ayuda sea lo más eficaz y positiva posible, y para incorporarlas, además, a la lucha unida de todo el pueblo contra el franquismo. Unir a todo el pueblo en la lucha por la ayuda y la solidaridad, en las fábricas, en las casas de vecindad, en las barriadas, en los talleres, en la oficina, en los tajos, en las aulas universitarias, en el campo. Todo ello sobre la base de la unidad, sobre las bases de lucha contra Franco y el franquismo, organizando, a ser posible, comités de Frente Popular; otras veces bastará con la constitución de simples grupos de ayuda, sin más denominativo, y, teniendo en cuenta, sobre todo y por encima de todo, la observación del método conspirativo más escrupuloso, para lo cual hay que prescindir, en absoluto, de listas, sellos y cuantos procedimientos puedan servir a la penetración policíaca y a la de sus agentes, confidentes y provocadores.

Por estas razones la solidaridad ofrece inmensas posibilidades para unir y organizar al pueblo en la lucha contra el franquismo en los lugares de trabajo, en las barriadas, en el campo, en todas partes.

En ella reside, en la actualidad, el motor más potente en la lucha contra el franquismo y por este movimiento se conseguirá el cese del terror, la amnistía, la salvación de centenares de miles de hermanos nuestros en peligro de muerte o privados de libertad en los infernales presidios y cárceles franquistas.

# LOS ULTIMOS CHISTES DE ESPAÑA

El "Caudillísimo" y el "Cuñadísimo" son las dos figuras principales sobre las que el pueblo español centra su odio al régimen de opresión de que es víctima. Con esa gracia que caracteriza a las capas populares de nuestro país, y de la que ni en los momentos más trágicos se desprende, deja correr profusamente el chiste, introduciéndolo hasta en los rincones más apartados de España, cual cuña afilada que, mediante la ridiculización de los principales personajes de la actual tragedia, contribuya a minar al régimen.

El chascarrillo contra los personajes franquistas, es por consiguiente un arma de lucha, un medio de testimoniar su descontento y odio contra los opresores. Algunos de estos chistes, han llegado a nosotros directamente por afortunados evadidos del infierno franquista. Reproducimos hoy, dos de los últimamente puestos en circulación:

**Cuatro niños, detienen en una carretera el coche en que viaja Franco. Cuando la escolta se dirige a pegarles por tal osadía, los niños comunican que detuvieron el coche ignorando de quién se trataba, para comunicar a los viajeros que no continúen, pues el puente que existe más adelante, ha sido minado por los rojos.**

**Al oir a los niños, Franco interviene agradecido y en prueba de correspondencia al favor recibido, les dice que pueden pedir lo que deseen.**

**El mayorcito de los niños, pide una bicicleta. El siguiente un coche. El tercero un tren eléctrico en miniatura. Quedaba el pequeñín, un muchachito de unos siete años, con cara de travieso, y que presenciaba el suceso un poco a la expectativa, apartado del grupo.**

**El "Caudillísimo"" se dirigió a él preguntándole:**

**—Y tú, ¿no pides nada?**

**—Quizás una caja de difuntos, contestó el interrogado.**

**—No comprendo tu capricho. ¿Para qué puedes querer tú una caja de difuntos?**

**Y el niño contesta:**

**—No es capricho, estoy seguro de que voy a necesitarla inmediatamente. Cuando le diga a mi padre que le salvé la vida a Franco, de la paliza que me dé, me mata.**

* * *

Otro chiste que circula por Madrid es el siguiente:

**—¿En qué se parece la capital de España a una sandía?**
**—En que si se le abre, se ve que es roja por dentro.**

* * *

El odio a Serrano Suñer se manifiesta en este chiste popular entre el pueblo.

**En un desfile, a Franco se le cae el pañuelo. Un General lo recoge y se lo guarda. Pero Franco dice:**

**—Traé para acá, que es éste el único sitio en donde mi cuñado me deja meter las narices.**

(c) Ministerio de Cultura 2005

# MADRID, ERGUIDO E INVENCIBLE

## Un verdadero ejército de policías y soplones contra la organización del Partido Comunista.—"Mundo Obrero" continúa irguiéndose invencible en las calles de Madrid.—A la salida del metro, en el Puente de Vallecas.—Tres consignas en las paredes y en los tranvías:

## "¡¡AMNISTIA!!"

## "¿Cuándo va a terminar tanto asesinato?", "¡Cuidado, que el Partido Comunista vigila!".

Con el mismo heroísmo de siempre, con toda la enorme experiencia adquirida durante nuestra guerra justa y revolucionaria, el gran pueblo madrileño hace honor a su historia luchando en primera línea contra el franquismo y dando ejemplo de cómo no solamente es posible la continuación de la lucha, sino también de cómo es posible ir preparando las condiciones de la victoria final.

### EL MIEDO AL PUEBLO

Son las propias palabras de los más encarnizados enemigos de nuestro pueblo, las que expresan elocuentemente hasta qué punto esta acción popular incansable preocupa a los altos jefes del régimen. Hace muy poco tiempo, "Arriba", de Madrid, reproducía un discurso pronunciado por Miguel Primo de Rivera, Jefe Provincial de la Falange de Madrid, discurso al cual pertenece el siguiente párrafo:

"La vida de España es ahora dura y difícil y como consecuencia algunos falangistas se han despojado de las simbólicas flechas y la camisa azul, no por falta de fe, sino por encontrar difícil soportar las dificultades presentes. Para el verdadero falangista, estas horas de prueba son las mejores. Continuaremos llevando con orgullo los atributos del partido precisamente ahora cuando vamos a probar que somos hombres. Ahora, como en 1936, reclamamos la vanguardia para la Falange, que conducirá a España a la posición que le corresponde".

Ello tiene su explicación. El régimen franquista no se caracteriza, ni mucho menos, por una regular estabilidad. La lucha del pueblo que crece en potencia y amplitud mina constantemente esa precaria estabilidad. De ahí que en mucha gente franquista cunda el miedo político determinado ante la seguridad de que en plazo, más o menos corto, las cosas han de cambiar y no precisamente en favor de Franco y la burguesía reaccionaria que le sostiene. Hay también miedo político y físico a las consecuencias inmediatas de la cólera popular. Este miedo al pueblo crece. Hace algunas semanas informamos a nuestros lectores de cómo en España se apartan de sus cargos algunos magistrados. Hoy, como vemos por el discurso del asesino Miguel Primo de Rivera, este miedo toma estado oficial, que pudiéramos decir.

### EL PUEBLO MADRILEÑO Y LOS COMUNISTAS

Para que nuestros lectores tengan una idea de cuáles son los perfiles de esa lucha que mantiene el pueblo, de cuál es el temple por ejemplo, de los trabajadores de Madrid vamos a reproducir parte de una información procedente de España.

"El pueblo madrileño —cuenta la información— no se limita ya a utilizar el comentario lleno de intención irónica y el chiste acerado; las mujeres no se contentan con formular su protesta en las colas de las tiendas o de las cárceles. Ahora ya la lucha adquiere una envergadura imposible de comprender por los que están ausentes de España. Al lado de las reacciones personales de hombres que, en momentos de desesperación se cobran "ojo por ojo y diente por diente", está la mano inteligente, heroica y disciplinada del Partido Comunista, que sin perder la cabeza, trabaja noche y día en la organización de la lucha, señalando el camino a recorrer por todo el pueblo."

Un verdadero Ejército de policías, soplones y confidentes está movilizado constantemente para localizar los resortes principales de esta organización que, "no se ve pero se siente", frase esta con la que el pueblo madrileño suele referirse a los comunistas y a la cual España Popular ya aludía en una información procedente de nuestro país, en la que se mencionaban las luchas de los comunistas madrileños, que ahora este otro informe viene a reafirmar.

"Continuamente aparecen pasquines fijados en los muros de las calles, y en las columnas de los tranvías. A fines de junio, este trabajo de agitación adquirió una intensidad desconocida. "Amnistía y basta de sangre", "¿Cuándo va a terminar tanto asesinato?", "Cuidado, que el Partido Comunista vigila". Así estaban redactados los pasquines que durante aquellos días hicieron andar de cabeza a la policía. Pero no es esto solo. En las condiciones más difíciles de ilegalidad al pueblo madrileño no le falta la orientación política y revolucionaria para seguir adelante en la lucha contra los verdugos de España".

### ¡VIVA "MUNDO OBRERO"!

Y la información añade que MUNDO OBRERO, el valiente órgano del Partido comunista, circula por las barriadas y las fábricas de Madrid, así como "JUVENTUD ROJA", el periódico de las Juventudes Socialistas Unificadas de España, en tamaño muy reducido, pero que corren de mano en mano, sin que nadie sepa dónde se imprimen, quiénes los hacen y quiénes los reparten.

La difusión de MUNDO OBRERO ha adquirido tal volumen de difusión que la policía organizó una provocación con propósito de contrarrestar la labor de agitación del periódico comunista. Un día, por la tarde, a la salida del metro del puente de Vallecas, un individuo, vestido de obrero, ofrecía MUNDO OBRERO, fingiendo gran secreto, a los trabajadores que salían. La mayoría sospechando de lo que se trataba rechazaron el ofrecimiento y siguieron su camino bien percatados de que los comunistas cuidan muy bien de no incurrir en semejantes tonterías. Pero hubo algunos obreros que por su simpatía al único Partido que permanece en la lucha —como siempre en vanguardia— cayeron en la celada. La policía convenientemente situada detuvo inmediatamente a los que aceptaron el ofrecimiento del provocador. Pero esto duró escasamente unos minutos. Posteriormente cada viajero que descendía en Vallecas venía convenientemente advertido de la trama policíaca.

¿Qué dicen a esto los miserables que coincidiendo en la emigración con los franquistas hablan del exotismo del Partido Comunista y de otras idioteces y canalladas por el estilo? ¿Qué dicen a esto los señores que editan en México el Boletín antisocialista? El amor al pueblo español, la compenetración absoluta con este pueblo, el fundirse con él, hay que demostrarlo como lo demuestran los comunistas españoles.

### GOLPES PARA LIBERTAR A LOS PRESOS

"Se han organizado varios golpes de audacia para libertar a los presos —prosigue la información—. En cierta ocasión, un camarada vestido de oficial del ejército y acompañado de varios camaradas más, vestidos de soldados, prepararon el relevo de la guardia de una prisión. Para lograrlo detuvieron en la calle un camión militar vacío ordenando al chofer los condujese a la prisión previamente escogida. El conductor obedeció creyendo que era su deber hacerlo y el camión partió hacia la cárcel. El golpe falló a consecuencia de un retraso de cinco minutos. Sin embargo ninguno de los comprometidos en el asalto pudo ser detenido."

### MAS PROVOCACIONES POLICIACAS

La provocación por parte de los franquistas está siempre a la orden del día. Sólo la educación política de un pueblo como el nuestro y la presencia de un Partido, como el Partido Comunista deshace en la mayoría de los casos los lazos tendidos por los esbirros del régimen. ¡Hay que ejercer una constante vigilancia para no caer en las redes de ls provocadores!

"En otra ocasión, —continúa la información— los falangistas intentaron organizar una masacre entre los reclusos de una determinada prisión de Madrid. Una noche se presentaron unos cuantos, atravesaron los rastrillos y una vez en el interior se presentaron como rojos a los presos a los cuales invitaron a evadirse. Ni uno solo de los detenidos se movió de su celda y los falangistas tuvieron que abandonar la prisión decepcionados por su fracaso". A través de la información se comprueba que en la acción del Partido Comunnista, en su trabajo constante, en sus éxitos, se vé permanentemente acompañado por todo el pueblo. La lucha no es solamente de los grupos más activos, de los revolucionarios más intrépidos. En la lucha están enroladas masas inmensas de la población trabajadora. Es únicamente por esta razón, por darse tales circunstancias por lo que es posible bajo las condiciones de un régimen tan feroz como el franquista, desarrollar una lucha tan intensa e ininterrumpida como la que en España se lleva a efecto.

"Continuamente son clasurados infinidad de establecimientos públicos, tabernas, bares, etc., por la sola sospecha de que sirven de centros de reunión de los rojos o de puntos de enlace y contacto.

"Durante la huelga de taxistas, fué tal la unanimidad de los huelguistas, asistidos en su actitud por todo el pueblo, que la guardia civil hubo de recorrer casa por casa obligando a los huelguistas a reanudar el servicio. Pero a pesar de ello, las autoridades se vieron obligadas a conceder aumento de las tarifas en el doble y reducir el precio de la gasolina".

### EL COMBATE DE LA SOLIDARIDAD

Pero es en la lucha por la ayuda a los presos donde se pone de manifiesto toda la energía del pueblo madrileño, su fuerte espíritu de solidaridad revolucionaria, probando así cuán desarrollado está su sentido político que la hace saber escoger la vía más eficaz en la lucha contra el franquismo.

"En la solidaridad con las víctimas del terror interviene todo el pueblo. —Afirma la información—. Se utilizan las más variadas formas. Desde el obrero que deja parte de su jornal hasta las cuestaciones del Socorro Rojo con chapas de Auxilio Social. Las muchachas madrileñas introducidas en las "Margaritas" y Falange dieron dos golpes maestros. Dos de las veces que se efectuaron colectas en las cuales salen las damas de estropajosa a dar el sablazo a los madrileños, hubo la sorpresa de que el Socorro Rojo averiguando con antelación cuál era el emblema y la forma de las chapitas, movilizó a centenares de muchachas consiguiendo redoger el ochenta por ciento de la colecta para sus fines de solidaridad. La policía se dió cuenta tarde del engaño y sólo pudo detener a dos jovencitas a las cuales se las fusiló inmediatamente".

Los obreros, los pocos que trabajan y que escasamente ganan un jornal que les permite mal vivir, ceden una parte de su salario para las viudas de los asesinados por el terror franquista, para las mujeres de los presos y para tabaco para estos. Hay que pagar cuatro y cinco duros por un paquete de tabaco, pero los presos son lo primero".

* * *

Así desarrolla su lucha el pueblo de Madrid, tan valiente y sereno como en los días del Noviembre del 36. Así trabaja el Partido Comunista de España, timonel firme y seguro de la lucha del pueblo.

Pero es necesario insistir: toda la capacidad de organización de que dieron muestras los comunistas durante nuestra guerra liberadora hay que desarrollarla hasta el máximo. Combinando la prudencia con la habilidad. Teniendo bien presente en qué condiciones es necesario realizar el trabajo revolucionario. Usando de una vigilancia esmeradísima contra los agentes del enemigo. Separando todo lo que se refiere al trabajo de agitación y propaganda, que puede descubrirse fácilmente, por su misma índole, del trabajo de organización en general. La meticulosidad en los métodos conspirativos ha de ser observada con toda rigidez.

"Las armas —como recomienda el camarada Santiago Carrillo— hay que conservarlas limpias y engrasadas para otro momento". Este es el momento de la organización de la lucha, del esclarecimiento de la situación, sus causas y su salida, ante el pueblo y no de la utilización inmediata de las armas. Este es el momento en que todo el pueblo dirigido por el Partido Comunista, se agrupe en las filas de acero del Frente Popular por la base, junte todo su esfuerzo de combate y de heroísmo organizado y haga uso de toda su constancia para lograr la amnistía, el cese del terror, la desaparición de la pena de muerte, la intensificación de la ayuda a los presos, por más pan y mejores salarios, por la desaparición del trabajo forzado, por la paz y contra la guerra imperialista, por la desaparición de los tribunales militares. Y es en esta lucha repleta de heroísmo, de fe y entusiasmo donde también los que estamos en América debemos mirarnos para ayudar a nuestro pueblo querido cuyos sacrificios y sufrimientos han de cesar con el esfuerzo de todos.

## DUM DUM

### La cuestión es comer

**La Historia se ha tomado la molestia de registrar banquetes célebres. Así, a la ligera, y con nuestra escasa erudición, recordamos ahora: el de Sócrates, descrito por Platón y por Jenofonte; los de las bodas de Camacho el rico, de que nos habla el "Quijote"; la merienda de negros, de Quevedo; la cena jocosa de Baltasar de Alcázar; las francachelas de los Borgia, segunda edición, aumentada con veneno, de los ágapes neronianos; y mucho antes que todos ellos, y para no abusar del lector, el festín del rey Baltasar, acabado, como se sabe, exactamente lo mismo que el acreditado rosario de la aurora.**

**Pues ahora acaba de ampliarse la lista con un nuevo banquete "histórico" celebrado en Nueva York. A tal banquete han acudido con el apetito de rigor, representantes de Churchill o sea del imperialismo británico, del imperialismo norteamericano, de los rusos blancos contrarrevolucionarios y otros camaleones del mismo género. Entre los camaleones más distinguidos figuró, seguramente en representación de los mencionados rusos blancos, el conocido e infortunado gangster antisoviético Kerenski. Y destacado por su apetito voraz, según las crónicas, el inefable ex-ministro de Estado de la República Española don Julio Alvarez del Vayo.**

**No recordamos qué filósofo ha dicho que el hambre es muy negra, anticipándose a justificar al hambriento don Julio y al papel pantagruélico que, al decir de malas lenguas, ha representado en el banquete neoyorkino. El caso es que nuestro hombre, con sus vocales indefinidas y sus consonantes silbantes, se ha reunido con los otros glotones para decirles en cualquiera de las innumerables lenguas que conoce mal lo que llevaba en el buche desde hace algún tiempo. O sea: que él es socialista para disimular, pero que, en realidad, lo que quiere es comer, es decir, que lo que es en realidad es socialdemócrata y a mucha honra.**

**Ya de sobremesa, el políglota don Julio ha representado el brillante papel a que nos tiene acostumbrados. A cada frase de sus compañeros de glotonería, él respondía, según los casos pero siempre con el más puro acento español: "Oui, monsieur!" O bien: "Yes, sire!" O bien: "Ja, mein Herr!" Porque Kerenski habla el alemán tan bien como Hitler y sin entonación austriaca. Gracias, pues, a su piliglotismo indiscutible y a su cara dura, don Julio se hinchó de comer y se reiteró incondicionalmente a la disposición de los caballeros de industria con quienes estuvo sentado a la mesa.**

**Por desgracia para él, alguno de los presentes había leído su último libro (editado en inglés y ahora en vías de impresión en español) y le gastó una cuchufleta poco diplomática, porque en ese libro don Julio "demuestra" que no hay peligro de guerra para el mundo y al final, después de comenzada la guerra, dice que todo fué una broma y que él ya estaba en el secreto.**

**Pese a las muchas lenguas de que presume (y por lo cual hay quien dice que es un perfecto "lenguado") don Julio se hizo el desentendido, y la cosa no pasó a mayores.**

**Y cuando se hubo ido con la digestión a otra parte, alguien comentó:**

**—Este ex-ministro es tonto.**

**A lo cual dicen que respondió Kerenki:**

**—No seamos exigentes, señores. ¡Encima que viene a limpiarnos las botas, no vamos a pedirle también que sea inteligente!**

# UN PUEBLO SIN PAN

## En que ha quedado aquella mentira de la gran cosecha

*Durante la última primavera la prensa falangista armaba gran revuelo afirmando un día sí y otro también que la escasez de pan, y el hambre del pueblo pronto terminarían dado que la cosecha se presentaba "espléndida". Recomendaban, entonces, alegre resignación y fortaleza de ánimo hasta llegar los meses de estío. De paso no dejaban de apuntar que si las cosas no iban mejor nadie más que los rojos tenían la culpa.*

*Bien. Pero después de la primavera ha llegado el verano y es ya a mediados de esta estación que: "Arriba" de Madrid, escribe lo siguiente:*

"Sabemos clara y ciertamente que una buena parte del pueblo español carece de lo estrictamente necesario para vivir con dignidad, y que una parte no mucho menor halla con dificultad lo imprescindible para sostenerse simplemente. Ni siquiera se nos oculta de qué modo es difícil sentir la alegría de las empresas superiores cuando no tiene resuelto el apremiante problema de las necesidades elementales. Pero el saber esto crudamente y no ninguna clase de desvanecimientos retóricos, es lo que nos hace más celosos y exigentes, lo que nos lanza más decididamente a insistir, como primer plano de todo, en los problemas de nuestra acción y situación en el mundo. Sólo los pueblos fuertes y en ejercicio de su destino, pueden dar a sus hombres al mismo tiempo, el orgullo de la empresa histórica, y el arreglo material de sus necesidades, siempre presentes en la determinación de aquella misma empresa".

*El organo nacional de la Falange parece no darse cuenta del correr del tiempo y de sus promesas de primavera anunciando abundancias hasta hortarse. ¿Dónde están las cosechas fecundas, los graneros repletos y el pan blanco para todos, que tan pomposamente se anunciaba en los días de abril y de mayo? Los plumíferos falangistas mintieron entonces a sabiendas y ahora, al no poder seguir mintiendo empiezan a pregonar que el pan no está en las cosechas presentes, sino entrando en la matanza imperialista.*

El periódico de Estados Unidos "El Economista" en su estudio sobre la situación económica de España, dice lo siguiente: "Cuando el Sr. Serrano Suñer presidió una asamblea de 200.000 falangistas en Valencia a fines de abril, el Presidente de la Federación de Cultivadores de Arroz, pronunció un discurso EN EL QUE SE HACIA ECO DE LAS PREOCUPACIONES DE DICHA ENTIDAD POR LA FERTILIDAD DECRECIENTE DE LOS CAMPOS A CAUSA DE LA FALTA DE ABONOS. El Sr. Serrano Suñer contestó que se daba perfectamente cuenta de que faltaban abonos como también otras muchas cosas, y dijo: "Todos hemos de sufrir alegremente y compartir las privaciones. Lo más importante no es la falta de pan, sino nuestro orgullo limitado de haber redimido a nuestra patria. No tenemos pan pero tenemos nuestro país."

*Naturalmente que aun suponiendo que los campos de España hubiesen dado espigas de doble tamaño y los arrozales de Valencia hubieran estado sobrantes de abonos, no por eso el hambre de nuestro pueblo se hubiera mitigado más que ahora lo está. Cuando los pilares de un régimen como el franquista está formado por los acaparadores, los tarratamentos, los banqueros, y demás grupos explotadores el hambre del pueblo es una necesidad que ellos imponen para mejor poder enriquecerse.*

*Pero es que además lo sucedido con el arroz de Valencia se ha repetido con el trigo cuya cosecha este año ha sido deficitaria, según los informes publicados por la propia Prensa franquista. Igual ha ocurrido con lo del vino en la Mancha, región que va a la cabeza de las del resto de España en este orden de la producción. Las lluvias de este año han motivado una fuerte epidemia en los viñedos arruinando la cosecha.*

*Y en Jean, provincia que ocupa el primer lugar en la producción olivarera 139,527 olivos han sido afectados por epidemias diversas.*

*En Almería, la cosecha de uva que se exportaba íntegra al extranjero, en período normal, este año no tiene salida a consecuencia de la guerra por lo cual en una comunicación del Departamento de Ordenación Frutera leemos que*

"Estando próxima la cosecha de uva en Almería, producto que venía exportándose al extranjero, y que este año debido a la situación europea va a ser punto menos que imposible efectuarlo, SE PRESENTA AGUDO PROBLEMA PARA LOS PRODUCTORES DE AQUELLA PROVINCIA, CUYA UNICA SOLUCION ES LA DE COLOCAR LA UVA EN EL MERCADO INTERIOR DE ESPAÑA. Lo cual se hace público para que aquellos que lo necesiten se dirijan a esta provincial en demanda de las cantidades que le sean presisos.

*El mercado interior de España ya sabemos cómo está. Si no hay dinero para pan mal puede haberlo para comprar uva de la calidad de la de Almería. Por tanto los grandes almacenistas preferirán arrojarla al Mediterráneo antes que decidirse a venderla a precios módicos. Con tal medida, muy del corte franquista, empeorará la situuación de los humildes cultivadores los cuales quedarán imposibilitados de utilizar el mercado interior.*

*Lo grave de la situación y cómo lucha el pueblo contra ella se evidencia en el siguiente comentario de "El Ideal Gallego".*

"Se nos ofrece ahora ocasión de dar una prueba harto mezquina, de nuestro patriotismo y de nuestro espíritu capacitado para la disciplina. Es necesario por lo tanto, que secundemos las órdenes del Gobierno, no con resignación sino con alegría. Pobre espíritu el nuestro si ante un contratiempo tan insignificante no supiéramos dar pruebas de disciplina y de firmeza. Los españoles resueltos y decididos cuando llega la hora de combatir en los más duros campos de batalla ¿van a sentir desmayo ante estas cosas minúsculas de las que ni siquiera vale la pena de hablar?. AHORA EL GOBIERNO NOS PIDE UN POCO DE PACIENCIA Y EL MEZQUINO SACRIFICIO DE COMER UN TROZO DE PAN MENOS Y DE PEOR CALIDAD".

*Especulan con la mentira de la próxima cosecha. Ahora, el pueblo español no se le puede consolar anunciándole nuevas cosechas en puerta. Ni se puede contar con la del trigo, ni con la del vino, ni con la del aceite ni con la del arroz. Esperar el año próximo es mucho esperar. Por eso recomiendan santa y resignada paciencia a todos los españoles que no pertenecen a la elite de los nuevos ricos.*

*¡Qué cinismo, más cínicamente falangista! A Serrano Suñer, a toda la caterva de asesinos y foragidos, de capitalistas y tarratamentes, ¿qué les importa que un pueblo al que odian ferozmente, pase hambre? Ellos comen todos los días, viven en la opulencia y tienen un "perfecto derecho" a pedir que el ayuno de los demás sea alegre y risueño.*

*No obstante algo tienen que decir al llegar septiembre y seguir las cosas peor que lo estaban en Mayo. Y es, naturalmente, "Arriba" quien lo dice. "EL PAN SE TIENE DENTRO DE LA PATRIA, PERO LA PATRIA SOLO SE TIENE CUANDO ACTUA Y TRIUNFA EN EL JUEGO DEL UNIVERSO".*

*Después de esta definición todo lo demás se viene abajo Mentira, lo de las cosechas; mentira, lo de los graneros para un año; mentira que el pan está en la guerra de los ricos. La verdad lisa y llana es esta: con cosechas y sin ellas el pueblo español no puede comer por que el régimen que lo oprime es un régimen de exacerbados privilegios, de explotación, especulación y robo sin límite ni raya.*

*Cuando ya no hay más disculpas con qué justificar la falta de la más indispensable para la vida, apelan al último recurso con el cual se desenmascarán completamente: el pan vendrá con la guerra, ensanchando la patria. Pero ha de ser en vano. A los obreros, a los campesinos, a todas las masas populares de España les basta con la patria que tienen rica y hermosa como la primera. No necesitan la patria de otros pueblos. Les basta con librar a la suya de Franco y de la burguesía reaccionaria que está a su lado. Es contra este enemigo que la lucha de nuestro pueblo ha de ser hora por hora más firme, incesante y organizada. Levantando bien alta la bandera de la paz, del pan, de la tierra y la libertad. Y es con esta bandera victoriosa que nuestro pueblo logrará el pan que hoy le falta y la patria libre, feliz y alegre que le fué arrebatada por sus más encarnizados enemigos.*

En los países liberados por la URSS, el pueblo recibe con júbilo a los soldados del Ejército Rojo.

# Un traidor menos

*La Prensa nos ha dado la noticia de la muerte de Besteiro. Los mismos periódicos reaccionarios nos recuerdan —no hacía falta— que Besteiro entregó Madrid a Franco, que estaba alojado magníficamente en eso que se llamaba prisión para el traidor inmundo, y que se negociaba a toda prisa su indulto. Nuestro pueblo dice que su monstruosa traición no se paga ni con la muerte.*

*A propósito del indulto, los informes directos que se reciben de España, son algo más explícitos. Dice uno de ellos: "Uno de los odios del pueblo es Besteiro, tratado a cuerpo de rey por los franquistas, por los mismos que asesinan miles y miles de trabajadores, por los mismos que tienen llenas les cárceles, por los mismos que matan al pueblo de hambre".*

*Y añade otro informe: "Hasta los pocos que en un principio creían en que Besteiro se "equivocó", hoy proclaman su traición a los cuatro vientos porque los hechos y la sangre vertida por su culpa los ha hecho comprender la verdad. ¿Cómo puede despistarse nadie cuando vemos cómo se trata a Besteiro, cuando presenciamos la pamema de su proceso, aprovechado para verter lodo sobre los comunistas y sobre los más firmes defensores de la República, y cuando todo el mundo sabe que el alto clero y personalidades de falange y del Gobierno no descansan en las gestiones para conseguir su indulto?*

*Este traidor al pueblo, este servidor repugnante de la reacción, este símbolo de la podrida socieldemocracia internacional colocada brutal y sistemáticamente contra los pueblos ya ha sido indultado. Físicamente, puesto que se ha muerto "él solo". Políticamente, no lo será jamás. Toda su vida es una acusación permanente contra la socialdemocracia española e internacional que se multiplica en todos los países en innumerables Besteiros.*

*El pueblo español no quería que muriese así.*

(c) Ministerio de Cultura 2005