ERNESTO CAZON GARCIA
PROCURADOR DE LOS TRIBUNALES
Y
Corredor Colegiado de Comercio
Plaza de la República, 29.-LUGO

AÑO XXVIII

El Progreso

DIARIO POPULAR DE INFORMACION

Dr. R. López Pardo
Especialista en enfermedades de la piel
sífilis y vías urinarias
PLAZA DE ANGEL FERNANDEZ GOMEZ (ANTES NOVA) ESQUINA A 14 DE ABRIL

NÚM. 12.273

LUGO SABADO 5 DE OCTUBRE DE 1935 | Fundador propietario: D. Purificación de Cora y Más-Villafuerte | OFICINAS Y TALLERES MANUEL BECERRA, 4

FERIAS Y FIESTAS DE SAN FROILAN

5 DE OCTUBRE DE 1.885

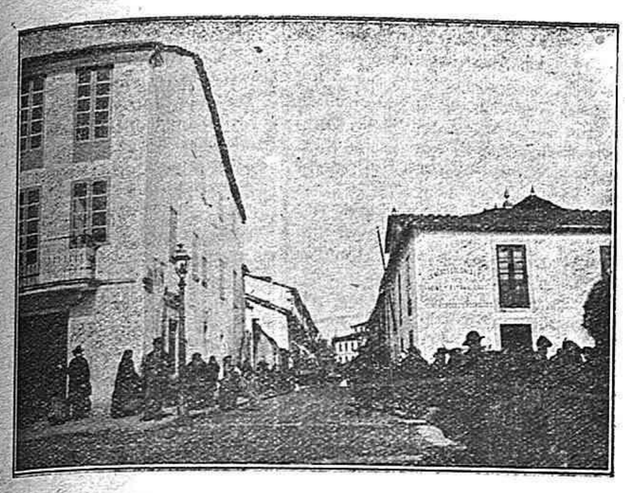

La entrada de la calle de San Marcos, en la época feliz del alumbrado de petróleo

Las fiestas de San Froilán, tal día como hoy, hace cincuenta años, se ajustaron al siguiente programa:

"A las siete de la mañana, repique de campanas, disparo de bombas, gaitas del país recorriendo la población y una alegre Diana por la banda municipal, anunciarán la festividad de este día.

Función religiosa en la Santa Iglesia Catedral y seguidamente.

Solemne procesión

que se verificará a las once de la mañana por acuerdo del Ilmo. Cabildo, accediendo a los ruegos de la Comisión de festejos, a la que concurrirán las Corporaciones, Autoridades y Gremios y la Excelentísima Corporación municipal con banda de música.

La procesión recorrrerá las calles de Palacio, Cruz, Traviesa, con dirección a Armañá, Santo Domingo, Reina, Plaza de la Constitución y Travesía de Palacio.

En este día se dará a los presos de la cárcel un socorro por cuenta del Ilmo. y Revmo. señor Obispo de la Diócesis.

De cuatro a seis de la tarde la banda municipal tocará en la Plaza de la Contiutción en un kiosko construído al efecto.

A la hora de la noche anterior comenzará la velada.

Nueva iluminación

en la fachada de la Casa-Consistorial, con más de 2.000 vasos de colores y elegantes candelabros con bombas de cristal.

El Cantón

profusamente iluminado, también con candelabros, hasta la esquina de la calle de la Reina.

La Comisión de festejos, aprovechando la estancia en esta ciudad de un acreditado pirotécnico que durante de más de 20 años ha residido en poblaciones tan importantes como Manresa y Sabadell, ha contratado con él el fuego de la plaza, que ofrecerá este año mucha novedad.

Se quemará a las nueve de la noche una notable pieza, denominada.

Carro de Pluton

con ruedas de colores brillantes y fuego chino, llevando en su centro una bonita espiral, y terminando con un disparo de mortero de serpentinas aéreas, novedad en esta población, y una granada de lluvia de plata.

A las diez

Gran simulacro

de balas de colores, con imitación de fuego de fusilería, simulando un combate, concluyendo con un disparo de morteros y una granada de colores.

Seguidamente se elevará un

Globo gigante

de colores, procedido de innumerable cantidad de fuegos de artificio de gran mérito y novedad.

A las once se quemará

Una capilla gótica

de fuego artificial, de gran perspectiva, apareciendo en su centro la imágen del Patrono de Lugo, San Froilán.

Terminada dicha pieza, pondrá fin a la velada el disparo de tres baterías de morteros con multitud de serpentinas aéreas y dos granadas de colores.

La vieja Plaza Mayor, de típico sabor dieciochesco, animada con los puestos de plateros y quincalleras

Como fué el milagro del lobo

En una de las sillas del coro de la Catedral lucense representó el famoso artista gallego Francisco Moure a San Froilán seguido del lobo que—según la tradición—utilizó de jumentillo para llevarle los libros.

El monje Bernardo P. Lobera aunque incluyó la vida de San Froilán en su "Historia de las grandezas de la ciudad e iglesia de León" impresa en Valladolid el año de 1596 no inventó el milagro.

El coro de la Catedral leonesa es anterior a la Historia del padre Lobera y en él se halla esculpido San Froilán con el lobo cargado de libros. En cambio, Juan Diácono, lo omite en le vida del "Varón ortodoxo Froyán obispo de León", que escribió después de la muerte del santo lucense, en la que hace mención de los dos milagros de las ascuas y de las dos palomas sin mencionar para nada el milagro del lobo.

Sin embargo, esta tradición, que es muy antigua, fué universal en admitirlo, dando de ello buena prueba las numerosas imágenes de San Froilán con el feroz animal que le devorara el borriquillo.

El P. Fernando de la Peña, citado por el arzobispo López Peláez, en su obra "Santos de la Orden de San Benito", la relata de la siguiente manera:

"Caminaba un día solo para ir a predicar a un lugar donde estaba numeroso concurso de la noblezay del Reino, y apartándose a tener oración, porque era antes del alba, dejó suelto un pumentico en que llevaba sus libros, ricas alhajas de sabios y pobrezas de ignorantes; salió un lobo de lo cerado del monte, y haciendo presa en el animalejo, se lo comió, dejando al Santo sin ayuda para llevar la carga.

"Llegó el Santo al tiempo que el feroz animal estaba en lo cruento de su maleficio, y riñóle diciéndole: pues tú me quitaste el alivio que tenía para llevar mi valija, servirás de hoy en adelante en su lugar, rendido y tu libertad perdida. Con esto puso al lobo los aparejos del pollino, y cargándole las alforjas, comenzó a caminar, guiando al lobo doméstico, y manso y obediente a la palabra del Santo, le trajo muchos días pagándo el mal hecho, y aprovechando a muchos que viendo hasta las fieras sujetas a las palabras del Santo, ejecutaban obedientes cuanto en los sermones les decía."

Respecto a de donde Fr. Bernardo de la Peña lo tomó para su referencia, nada se puede decir, pero, lo indudable es que en el coro de la catedral de León se trabajaba a mediados del siglo XV, y aunque no aparezca en los seis siglos que lo separan de la época de San Froilán documento alguno que afirme el milagro del lobo, no se concibe que el escultor se haya atrevido a grabarlo si no fuese común la creencia de aquel portento.—X

Hace cincuenta años

Cincuenta años en la historia del mundo son en realidad bien poca cosa, aun cuando en este intervalo de tiempo hayan ocurrido catástrofes que conmovieron las más profundas raices de la sociedad y trastocaron el orden de las cosas; aun cuando en este intervalo se hayan cortado las mujeres el pelo a lo "garçon" y se lo hayan dejado crecer de nuevo para colocar sobre su cabeza unas trenzas de pura reminiscencia helénica. Pero cincuenta años en la vida de un pueblo como Lugo son todavía menos, a pesar del asfalto y del cemento, cuando por encima de todo nos empeñamos en conservar como oro en paño una tradición.

Las tradicionales fiestas de San Froilán, las tradicionales barracas, a veces indecorosas; las tradicionales calderas del pulpo; los tradicionales paseos de moda... Una moda tradicional es algo que escapa sutilmente a nuestro sentido del tradicionalismo; pero no cabe dudar de la importancia que en los programas de festejos ha tenido esta tradición conservada de generación en generación, como "comodín" para salir airosamente del paso cambinándolos con espléndidas iluminaciones, conciertos por las bandas de música y sesiones de fuegos artificiales.

Ha cambiado el ropaje de la ciudad; ha cambiado esa entrada de la calle de San Marcos, que arrancó el solitario farol del alumbrado de petróleo, como las mujeres arrancaron las horquillas de su pelo, para cruzar su estampa con la red de cables del alumbrado eléctrico; ha cambiado nuestra Plaza Mayor, que perdió un buen día el aire señorial del miriñaque de su fuente, para adornarse con los colores chillones de la cretona de sus jardines; pero no ha cambiado el espíritu popular, ni cambiará mientras subsista la última caldera de pulpo, la última barraca y el último "Peludez".

Ayer y hoy van unidos por la columna de humo y el tufillo excitante que en estos días se desprende del barrio de la Mosquera y del puchero de barro que la menegilda oculta bajo el delantal. Cincuenta años de pulpo no han alterado la digestión de los lucenses, que plácidamente acudiremos hoy como ayer y como siempre a animar los oficialmente "animados paseos de moda."

Antonio GOY DIAZ
Lugo San Froilán de 1935.

Nuestro servicio por teletipos

Según nos participa nuestro coresponsal en Madrid, Agencia Mencheta, de orden de la Casa Standard Eléctrica, en breves días saldrá el montador de los teletipos "Creed", para hacer la instalación de éstos en nuestra Redacción, lo que deseamos vivamente en estos momentos, para poder facilitar a nuestros favorecedores una información completa de Madrid y del extranjero, no superada, con toda seguridad, por ningún periódico de la región

5 DE OCTUBRE DE 1.935

Cincuenta años después. El programa de las fiestas:

Día 5: A las nueve de la mañana, dianas y alboradas por las bandas de música.

A las diez, inauguración del Concurso de ganados en el Campo de la Feria.

A las once, misa solemne en la catedral.

A las doce, apertura de la exposición de pintura de la Asociación de Artistas de la Coruña, instalada en los salones de la Diputación.

A la una, inauguración de la exposición de fotografías en el Círculo de las Artes, con asistencia de las autoridades.

A la misma hora, concierto en la Alameda por la banda del Regimiento de Zaragoza.

A las tres de la tarde, primera sesión de tiro de pichón en el stadium del Polvorín.

A las siete de la tarde, concierto en el Cantón por las bandas de música.

Por la noche, de diez y media a doce, primera sesión de fuegos artificiales y monumental verbena en la Plaza de la República en honor de los excursionistas avilesinos, con asistencia de las bandas de música.

Todo sigue igual. Sólo una modificación, sólo una innovación: ese Stadium del Polvorín, al que sentaría mejor el españolísimo nombre de Campo.

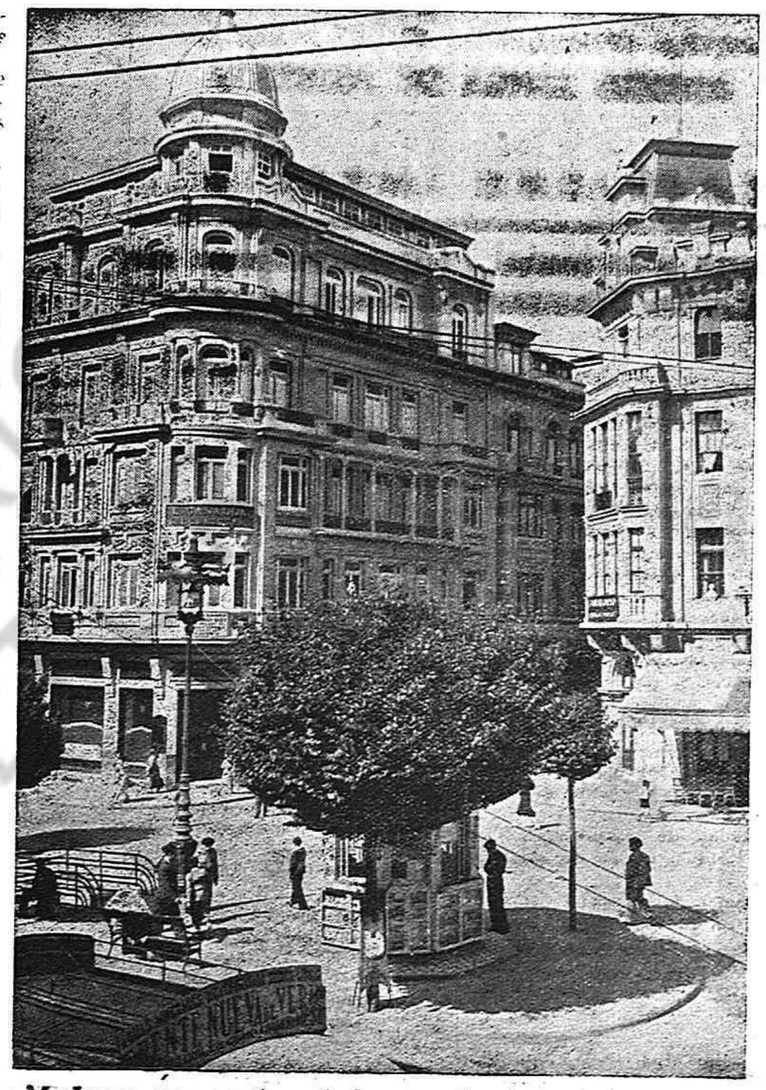

Moderna perspectiva de la entrada de la calle de San Marcos

Día 6. — Titulado "Día de Avilés": A las nueve de la mañana dianas y alboradas por las bandas de música y disparo de gruesas bombas.

A las diez, continuación del Concurso de ganados.

A las doce, pruebas de natación en el río Miño.

De doce y media a dos, concierto en el Cantón por la banda del Regimiento.

A las tres de la tarde, segunda tirada de tiro de pichón.

A las cuatro, partido de water polo en el río Miño, tomando parte equipos del Club Náutico de La Coruña.

A las siete de la tarde, "garden-party" en los jardines de la Diputación, concurriendo una orquesta y una banda de música.

En esta fiesta se hará la imposición de la banda a la señorita elegida "Miss Festera".

Por la noche, segunda sesión de fuegos artificiales y gran verbena en la Plaza de la República, amenizada por varias bandas de música.

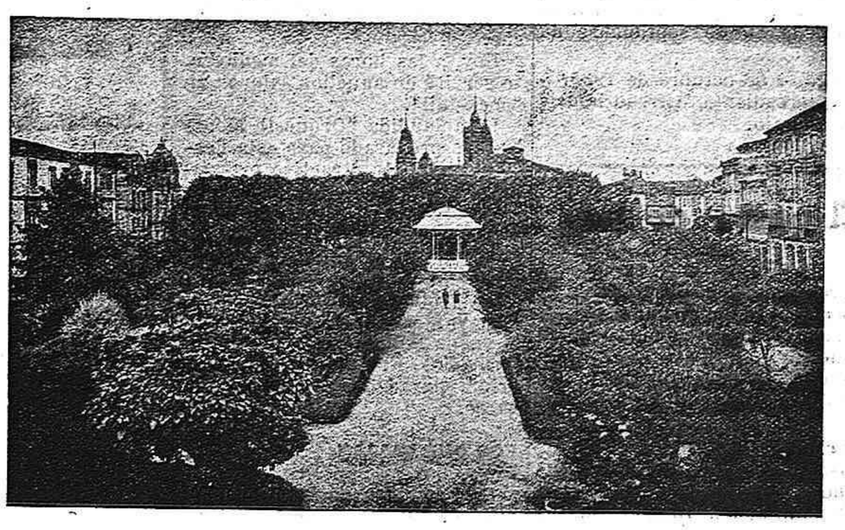

Aquella plaza se ha convertido hoy en estos jardines

Excursión de la Coruña a Lugo

"La Voz de Galicia", correspondiente al día de ayer, inserta la siguiente nota:

"Nos dice el entusiasta Centro de Iniciativas que fué acogida con tal entusiasmo la excursión del día 6 a Lugo, que apenas si quedan billetes para el tren especial que dicho Centro organiza. Apenas quedan billetes, porque el número de éstos hubo que limitarlo a 1.000 con el fin de que el convoy pueda alcanzar la velocidad máxima posible en esta línea.

Para los que aguardan a última hora a decidirse, el Centro de Iniciativas advierte que no se podrá ampliar el número de las 1.000 plazas del tren y que los billetes que hay disponibles se expenderán en el día de hoy."

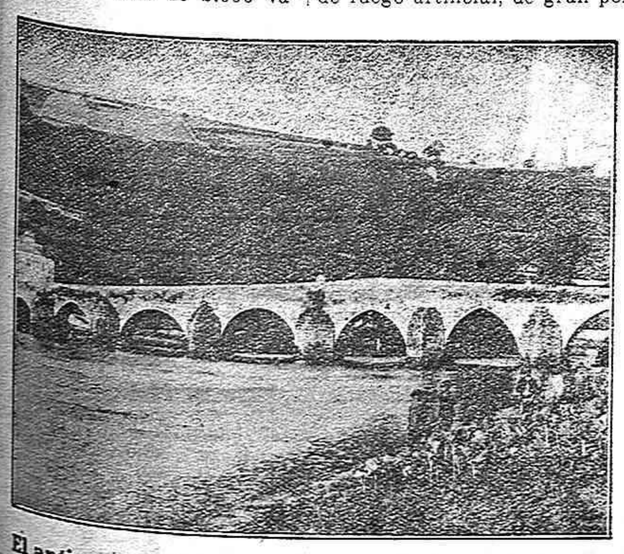

El antiguo puente sobre el Miño, cuando todavía cruzaban por él las viejas diligencias

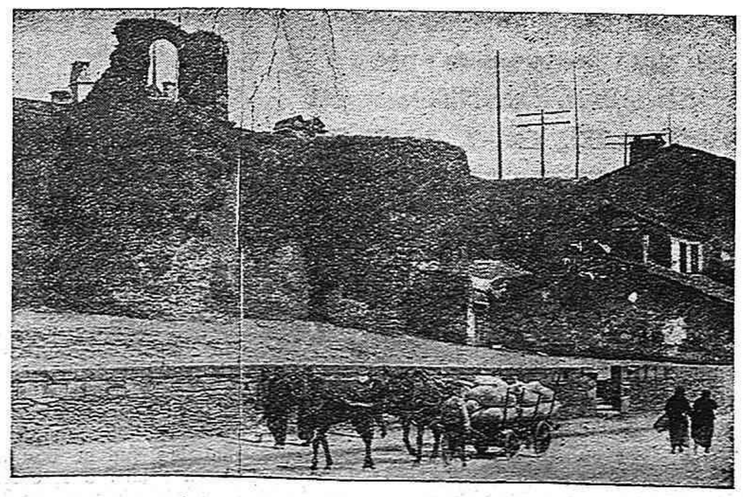

La típica Mosquera, Meca de los «Pelúdez» en estos días del imperio del pulpo

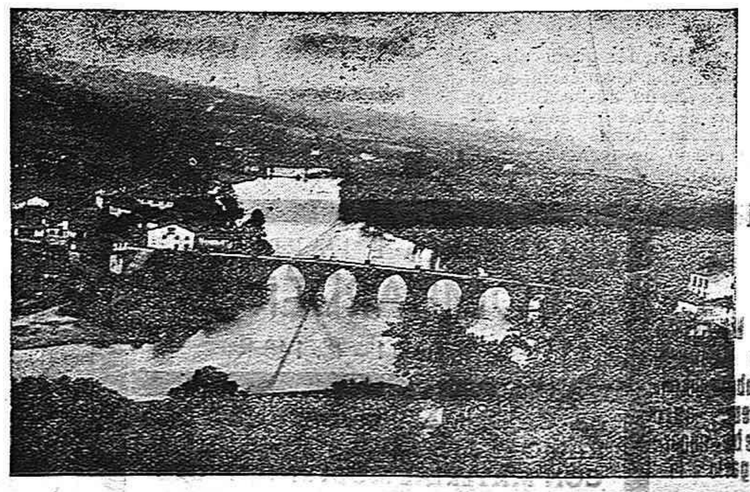

Hoy se ha convertido el barrio del Miño en un alegre rincón y lugar de esparcimiento veraniego de los habitantes de Lugo

Ministerio de Cultura 2005

Teatro Círculo de las Artes

HOY, SÁBADO, FESTIVIDAD DE SAN FROILAN

LA PELICULA CUMBRE DEL CINEMA NACIONAL

La bellísima obra de ALBERTO INSUA

El negro que tenía el alma blanca

Realizada magistralmente por BENITO PEROJO

El negro que tenía el alma blanca

lo protagonizan

ANTOÑITA COLOMÉ — MARINO BARRETO y ANGELILLO

A las 5,30, 7,30 y 10,30

BUTACA 1,50 — GENERAL 0,40

MAÑANA

PAULA WESSELEY y WILLY FORST en

MARÍA LUISA DE AUSTRIA

—PRONTO—

CAPRICHO IMPERIAL

Junta provincial del Censo Electoral

En cumplimiento de lo establecido en el artículo 12 de la vigente ley Electoral, esta presidencia, por Decreto d| día primero del mes en curso, ha designado para formar parte de la Junta provincial del Cento Electoral durante el bienio 1936-37 a las Asociaciones que a continuación se determinan y a las que corresponde la designación, según las fechas en que aparecen constituídas, ateniéndose a las reclamaciones expedidas por la Secretaría del Gobierno civil y por la Delegación provincial de Trabajo:

Cámara Oficial de Comercio, industria y Navegación, constituída en 17 de septiembre de 1893.

Sociedad de Carpinteros "La Unión", ídem en 30 de abril de 1900.

Sociedad de Canteros "El Trabajo", íd. en 2 de mayo de 1900.

Sociedad Tipográfica Lucense, ídem en 10 de noviembre de 1900.

Sociedad de Ebanistas "La Esperanza", íd. en 4 de marzo de 1901.

Sociedad Instructiva de Dependientesd e Comercio, íd. en 24 de septiembre de 1901.

Sociedad de Mamposteros "El Progreso", íd. en 12 de julio de 1908.

Sociedad de Peluqueros y Barberos, íd. en 28 de octubre de 1912.

Sociedad de Albañiles Lucenses, íd. en 12 de noviembre de 1916.

Junta Provincial de Ganaderos ídem en 18 de agosto de 1919.

Lo que se hace público a tenor de lo establecido en el mentado precepto de la ley Electoral y en la regla vigésima de la Real Orden de 16 de septiembre de 1907.

Lugo, 4 de octubre de 1935.—El vicepresidente, Alfredo Rodríguez Labajo.

El paseo de hoy

Programa que ejecutará en el paseo de hoy la banda municipal, de siete y media a nueve de la noche:

Programa galaico-astur en honor de los excursionistas de Avilés.

Primera parte. — "Oviedo" (pasodoble sobre motivos asturianos), Marquina; "La rapacina" (fantasía), Reñé; "Danzas asturianas número 1, de Benjamín Orbou.

Segunda parte. — Rapsodia asturiana, Benjamín Orbou; "Negra sombra", Montes; "Los trompetas" (pasodoble), Montes.

Nueva tablajería

Desde el miércoles quedo abierta al público una carnicería servida por su dueño, Jesús Abuín, en la Plaza de Abastos, caseta número 53, en donde se venderá buena carne de ternera con su peso legal.

Informaciones de la Casa Consistorial

Sesión extraordinaria

La Corporación municipal celebró ayer sesión extraordinaria.

Comenzó a las doce y diez minutos.

Presidió elalcalde señorLópez Pardo y asistieron diez señores concejales.

Fueron aprobadas varias relaciones de cuentas.

Igualmente fueron aprobados otros asuntos de trámite.

A propuesta de la presidencia se nombró al señor Díaz Sal para asistir a las sesiones de la Caja de Recluta.

El señor López Pardo dió cuenta de una comunicación del director del Parque de Bomberos de Madrid notificando que había estado allí haciendo prácticas el aparejador interino del Ayuntamiento de Lugo señor Grandio.

También dió cuenta el alcalde del recibimiento que se pensaba dispensar a la excursión de Avilés. Propuso, y así se acordó, que a los excursionistas avilesinos se les considere como huéspedes de honor.

Sin más asuntos de que tratar se levantó la sesión.

Crónica de sociedad

EN EL CASINO

Ayer tarde se reunió mucha gente en los salones del Casino. Se celebraba la primera fiesta de la temporada.

Se hizo baile desde las siete de la tarde a las diez de la noche.

Hoy, a las horas del mediodía, se servirá en aquellos salones un "cock-tail".

La aplaudida "Orquesta Morales" ha preparado para esta fiesta el siguiente atractivo programa:

"Just Another Drean of You", (vals), Henry Hall; "Danza del opio" (piscina de Buda) (intermedio), Soutullo y Vert; "Los claveles" (fantasía), Serrano; "Czardas, V. Monti (solo de violín por el señor Bellas; "Gavotita" (nitermedio), F. Alonso; "Por tó lo arto" (pasadeble), J. Blanco Navarro.

LOS QUE VIAJAN

Se encuentra en Lugo el marqués de Villaverde de Limia con su hermana Blanca.

— Llegó de la ciudad herculina, el alto empleado del Banco de La Coruña, don José Fojón, antiguo convecino nuestro.

Pasa uunos días en Lugo, procedente de Villanueva de Lorenzana, la señorita de Minguillón Iglesias.

Cándida Lagarón

PROFESORA EN PARTOS

De la clínica de obstetricia del Gran Hospital Real de Santiago.

Manuel Becerra, 29 1.º. Lugo

PAPELERIA E IMPRENTA

"LOMBARDERO"

San Pedro 11 - T°. 148-R

Si Vd. necesita un buen trabajo de imprenta, solo debe encargarlo a la

LA CASA MAS IMPORTANTE DEL RAMO Y LA ÚNICA QUE CUENTA CON MATERIAL MODERNO Y OPERARIOS ESPECIALIZADOS QUE HACEN DE SU PROFESION UN ARTE

Gran Café-Bar Mercantil

PALACIO DEL ESPECTÁCULO

HOY, 4 GRANDES SECCIONES, 4

Sección especial de doce a una de la mañana

Grandioso programa en obsequio a los señores forasteros

DEBUT del notable dueto

MARCO PAYAN

formado por dos simpáticos artistas, un caballero y una bellísima señorita.

Gran éxito de la gentilísima canzonetista

TRINI DE LA TORRE

Exito extraordinario del eminente tenor

José Manuel Azcárate

que sigue siendo ovacionado en todas sus actuaciones.

Sobre la huelga del ramo de la Edificación

Para su publicación recibimos las siguientes notas:

Por acuerdo de la asamblea general del ramo de la Edificación celebrada en el día de hoy y vista la comunicación del Gobierno civil, el cual dice haber sido firmadas las Bases de Trabajo, motivo de la suspendida huelga, se acordó retirar los oficios correspondientes, dando las órdenes oportunas a todos los compañeros para que concurran normalmente al trabajo.

La Ejecutiva de la Federación provincial de la ódificación se complace en hacer público las activas gestiones del gobernador civil para lograr la solución del conflicto que nos ocupa.

Igualmente, esta Ejecutiva recomienda a todos los trabajadores que no se dejen arrastrar por elementos que, ajenos a las cuestiones de trabajo pretenden aprovecharse de las circunstancias sembrando la confusión, y sin que su actitud produzca otra cosa más que perjuicios para la clase trabajadora.

Por la Ejecutiva de la Federación de la Industria de la Edificación, El presidente, Eliseo Rodríguez. — El secretario, Eliseo Rivas.

Lugo, 4 de octubre de 1935.

* * *

La Junta de gobierno de la Casa del Pueblo, que ha seguido con el natural interés las gestiones para evitar la huelga de la construcción, anunciada para el día 6 del corriente mes, no puede ocultar la satisfacción que le produce el que el referido conflicto no llegue a plantearse y máxime [illegible] es de [illegible] haber conseguido la aprobación de las Bases de Trabajo que desde hace más de un año estaban pendientes de la firma ministerial.

Consideramos necesario poner de manifiesto la actividad e interés puesto en este asunto por el gobernador civil señor Precioso, y cuya actitud elogiamos públicamente, máxime cuando contrasta tan claramente con la pasividad de organismos que, llamados a intervenir en esta clase de conflictos, no lo han hecho con la actividad que fuera de desear.

Considera esta Junta de gobierno necesario que el pueblo de Lugo sepa de una vez y para siempre que los elementos trabajadores estamos tan interesados como el que más en no perjudicar sus intereses; pero tampoco podemos tolerar el abuso de quienes no han tenido inconveniente en provocar a los trabajadores del Comercio, consiguiendo la apertura de los establecimientos el próximo domingo, sin cualcular el perjuicio formidable que les acarrearía el que a tal provocación se hubiese contestado en la forma merecida, si los trabajadores, mirando por los intereses del pueblo, no desdeñásemos las maniobras de los que debiendo obrar imparcialmente no lo hacen así.

Esta Junta de gobierno se cree en la necesidad de recomendar a todos los trabajadores de Lugo que no se dejen sorprender por agentes provocadores, al servicio de intereses inconfesables, toda vez que la fecha del 6 de octubre debemos guardarla dentro de nosotros mismos con la solemnidad que las circunstancias nos aconsejan.

Por la Casa del Pueblo de Lugo, la Junta de gobierno.

Lugo, 4 de octubre de 1935.

Del Gobierno civil

El gobernador y los periodistas

Ayer dijo el señor gobernador a los periodistas al visitarle, que había ido a su despacho una comisión del Comité de la Federación de la Industria de la Edificación para hacerle presente el agradecimiento por su valiosa intervención en el asunto de la aprobación de las Bases de Trabajo en el ministerio correspondiente.

Clínica Médica - Quirúrgica

- de -

Jesús Sarmiento

EX-INTERNO DE LAS CLINICAS DEL GRAN HOSPITAL REAL DE SANTIAGO

MEDICINA GENERAL, ESPECIALISTA EN PARTOS, ENFERMEDADES DE LA MUJER Y NIÑOS

Manuel Becerra, 29

LUGO

Valbanera Balsa de Tabernero

Profesora en partos y practicante en Medicina y Cirujía

Con cuatro años de prácticas en las clínicas del Gran Hospital de Santiago

Ex comadrona de las sociedades benéficas del «Apóstol» y «Clases Laboriosas»

LAVADOS E INYECCIONES

Asistencia dentro y fuera de la población

Consulta de 3 a 5

San Pedro, 95 y 97-2.º-Tel. 20[illegible]

COLEGIO FEMENINO

A CARGO DE LAS RELIGIOSAS

Siervas de San José

Primera enseñanza completa y graduada. Preparación para ingreso en el Instituto. Clases de Magisterio, Comercio y especiales de cultura general, Idiomas, Pintura, Labores, Dibujo, Mecanografía, etc.

Se admiten alumnas internas, medio pensionistas y externas

PIDANSE REGLAMENTOS

LIBERTAD, 6.--LUGO

Sanatorio Quirúrgico

Jose María Fenollera Velón

CIRUGIA GENERAL Y GINECOLOGIA

Ex alumno interno por oposición del Hospital de Santiago. Premio extraordinario de la Licenciatura.

Ex ayudante de los Sres. Gómez Ulla y Varela Radio de Madrid etc.,

Consulta de 10 a 1

Avenida de Moret 11-duplicado principal

EL PROGRESO hace veinte años

5 de octubre de 1915.—Este año, debido a la escasez de pulpo, se vende dicho artículo a precios bastante elevados, habiéndose presentado en nuestro mercado anual muy pocos traficantes de él.

— Actúa con gran éxito en el Café Moderno la simpática artista de la canción "La Parsifal" cosechando muchos aplausos.

En declaraciones que el jefe del Gobierno señor Dato hizo a los periodistas dijo que su principal preocupación estaba fuera de la Patria, precisamente porque sólo los destinos de la Patria le preocupan. Le satisface—dice el señor Dato—la coincidencia fundamental que se observa en las declaraciones suyas con las del Conde de Romanones, Melquiades Alvarez y García Prieto.

— En cuanto a nuestras relaciones con los países extranjeros, manifiesta el presidente del Consejo que, la explosión del conflicto mundial nos puso en un trance apurado en cuanto a nuestras relaciones internacionales. Los meses de julio y agosto—dice—fueron para nosotros de seria dificultad. Pero el Gobierno hízose pronto cargo de la trascendencia de los problemas planteados por la guerra, optando por la neutralidad. Entendimos y entendemos que esta actitud es la más conveniente a los altos intereses de la Patria y la que entonces aconsejaban y hoy imponen las circunstancias. Hemos ido, pues, a una neutralidad sin distingos, sirviendo con igual sinceridad los intereses de unos y otros cuando requirieron nuestro concurso diplomático.

En las sesiones de Bolsa se cotizaron los francos franceses a 90,85 y las libras esterlinas a 24,75.

LANA SONIA

De venta en

CASA MANOLO

Plaza de la República, 13 (Soportales)

De Enseñanza

Maestros interinos, sustitutos y sin colocación de la provincia de Lugo

Compañeros:

El próximo día 6, domingo, y a las once de la mañana, tendrá lugar la anunciada reunión, cuyos asuntos a tratar se dieron a la publicidad en el portavoz del Magisterio lucense y acogedor de nuestras justas aspiraciones "Vida Escolar".

Esperamos así de vuestra comprensión, como del entusiasmo, que todos aportaréis, a medida de vuestras fuerzas, los medios necesarios para evitar sufrir las consecuencias que actualmente tenemos que soportar en el descontento general y debido de nuestra pésima actuación.

De las vejaciones de que somos objeto los interinos no se culpe más que a nuestra pésima actuación. Si nuestra actividad fuese intensa y nuestra actuación consecuente no existiría, cuando menos no revestirían grandes proporciones, los males que tendemos a atajar.

Sin embargo, la actuación de los "rezagados" es poco menos que nula, aunque para ellos juzguen por apariencias que su realidad es indudable.

Por nuestra parte, hacemos votos porque los compañeros poseídos de ese espíritu y de esa moral pobres no se malogren, sino que luchen con nosotros aportando la actividad necesaria.

Vuestro y de la legítima causa, el presidente, T. B. Guitián López.

Lana BOLERO

De venta en

CASA MANOLO

Plaza de la República, 13 (Soportales)

La imposición de la banda a «Miss Festera 1935»

Brillantísima va a resultar la fiesta que mañana se celebrará en los jardines de la Diputación provincial con motivo de la imposición de la banda a la "Miss Festera" de este año, señorita Castita Garmendia.

Son numerosísimas las localidades que se han despachado para asistir a este festival.

La banda municipal y una orquesta lo amenizarán.

En los jardines quedó instalada una gran iluminación eléctrica.

Gran Café-Bar Unión

Sala de espectáculos que presenta los mejores números de varietés.

HOY GRANDIOSO DEBUT

de la ARPCO GUAIN

BALLET CALIFORNIA

Atracción compuesta por 5 ARTISTAS y que con sus nuevos conjuntos, duetos, diálogos, etc. viene obteniendo grandes triunfos en en brillante tournée por el Norte de España. Actua por primera vez en Lugo.

NOTA: Es un espectáculo altamente moral, propio para familias.

Sección religiosa

Las fiesta de San Francisco en los Franciscanos

Con extraordinario esplendor se celebró ayer en el templo conventual de los PP. Franciscanos la festividad del serático Santo de Asís.

A las ocho de la mañana fué la misa de comunión general que celebró el R. P. Maeztu, vicario del convento de esta capital.

A las once fué la solemne, en la que ofició el M. I. señor vicario general del Obispado, don Ramón Sindin Bareiro.

La capilla de voces de la catedral, reforzada con importantes elementos, interpretó, bajo la dirección del maestro García Julbe la partitura de la misa a tres voces "Patrem omnipotentem" de Ravanello.

Por la tarde, a las seis, se efectuaron los cultos correspondientes al último día del novenario.

Después de rezarse la estación, corona y ejercicio del novenario correspondiente, ocupó la sagrada cátedra un padre Benedictino del Monasterio de Samos, pronunciando con elocuencia el panegírico de San Francisco.

Después de la Reserva se cantó por la capilla de voces el Tránsito del Santo.

Tan piadosos cultos terminaron con la bendición de la reliquia de San Francisco.

Del Ayuntamiento

EDICTO

DON CAMILO LOPEZ PARDO, Alcalde Presidente del Excelentísimo Ayuntamiento de esta capital.

HAGO SABER: que de conformidad con lo que determina el apartado E) del artículo 451 del Estatuto, se convoca a los expendedores de bebidas y carnes en la zona fiscalizada, así como a los de la zona libre y demás habitantes de ésta, para que concurran a la Casa Consistorial el día 18 del actual y hora de doce de la mañana, con objeto de designar la persona que ha de formar parte de la Junta especial para señalamiento de cuotas por conciertos forzosos y voluntarios, con la prevención de que si se abstuviesen de comparecer hará dicho señalamiento la Comisión nombrada al efecto por el Ayuntamiento.

Lugo, 4 de octubre de 1935.—**Camilo López Pardo.**

Círculo de las Artes

Se pone en conocimiento de los señores obligacionistas que el pago de intereses correspondientes al vencimiento 1 del actual se efectuará en la Secretaría durante los días 17, 18 y 19, de cuatro a seis de la tarde.

Lugo, 4 de octubre de 1935.

* * *

Se pone en conocimiento de los señores socios que el plazo para la inscripción para las clases de solfeo, piano y violín terminará el día diez del actual, pudiendo matricularse en la Conserjería hasta dicho día.

Almacén de carbones

MIÑO 34, TELEFONO 180

Carbones para cocina, a 5,50 el quintal; canutillo para plancha y brasero, a 0,25 kilo. Para pedidos por tonelada consultar precios. Se garantiza el peso y la calidad del carbón.

Pida usted el delicioso refresco Orange Crush. Unico fabricante para la provincia ANTONIO BERBETOROS.

A. Grandío

ESPECIALISTA EN PARTOS Y ENFERMEDADES DE LA MUJER

MEDICO DEL HOSPITAL DE SANTA MARIA

Consulta de nueve y media a once y media y de cuatro y media a seis y media.

Glorieta de Pablo Iglesias, 17-1

Teléfono 249

OCASION

Se vende un toldo en buen uso

Informarán Hotel Peninsular

Avenida de Moret, 8.

FRANCISCO LAMAS

MEDICINA GENERAL

ENFERMEDADES NERVIOSAS y MENTALES

BOLAÑO RIVADENEIRA, 7-TELÉFONO 115 LUGO

Si quieren comer bien y barato

VISITEN EL

BAR GUILLERMO

Manuel Becerra, núm. 1

Allí encontrarán comidas a todas horas, buenas y baratas

Cubiertos a la carta desde 1,50.
Especialidad en café exprés a 0,30.
Licores de las mejores marcas.
Cerveza helada, buenos vinos del Ribero y Rueda.
Especialidad en callos, todos los días.
No se olvide que esta casa no altera los precios en las fiestas al contrario los baja.

SE ADMITEN HUESPEDES

Esto lo hace el BAR GUILLERMO

Gran Peluquería Higiénica

La mejor instalada en Lugo - Calefacción central

LIBERTAD, 14, PRIMER PISO

Para señoras: Secciones independientes - Especialidad en ondulaciones - Eléctrica permanente - Marcel y al agua - Manicura - Tintes - Postizos y asuntos de belleza en general - Siempre novedad en arreglo de melenas.

Para caballeros: Espacioso salón - Gran confort e higiene - Seis sillones americanos, etc.

Discreta y hábil dependencia.

Calle de la Libertad, 14 (antes Reina), primer piso encima de la joyería de Manzol Teléfono 130.

(c) Ministerio de Cultura 2005

AJURIA, S. A.

VITORIA

Capital social: Quince millones de pesetas

Unica Casa entre las más importantes de Maquinaria Agrícola en España que posee

GRANDES FABRICAS MODERNAS DE SU ABSOLUTA PROPIEDAD

Venta directa al agricultor por sus CUARENTA Y DOS SUCURSALES y numerosos depósitos

SUCURSALES:

Albacete
Almazán
Antequera
Briviesca
Burgos
Cáceres
Ciudad Real
Córdoba
Egea de los Caballeros
Estella
Gerona
Granada
Guadalajara
Huesca
Jaén
Jerez de la Frontera
León
Lérida
Logroño
Lugo
Madrid
Medina del Campo
Mérida
Miranda
Orense
Oviedo
Palencia
Palma de Mallorca
Pamplona
Pontevedra
Ríoseco
Salamanca
Santander
Sevilla
Tafalla
Talavera de la Reina
Teruel
Tudela
Valencia
Valladolid
Zamora
Zaragoza

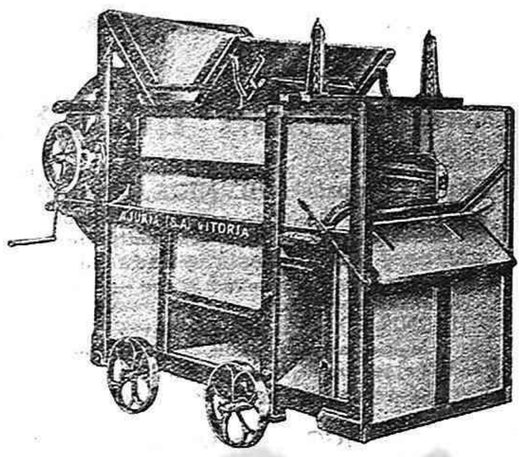

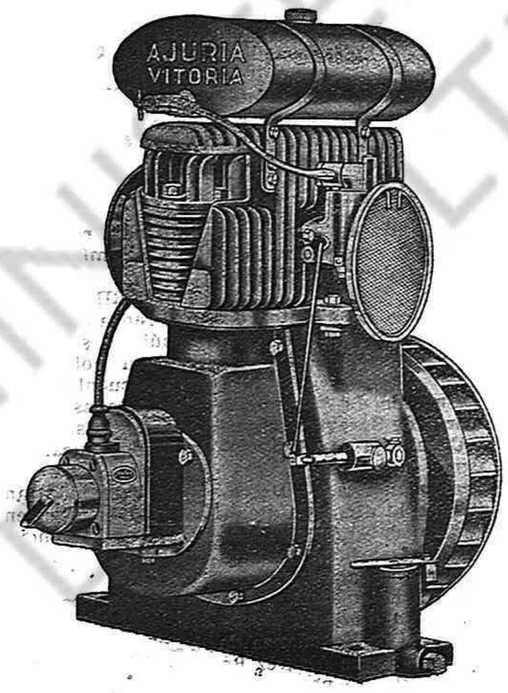

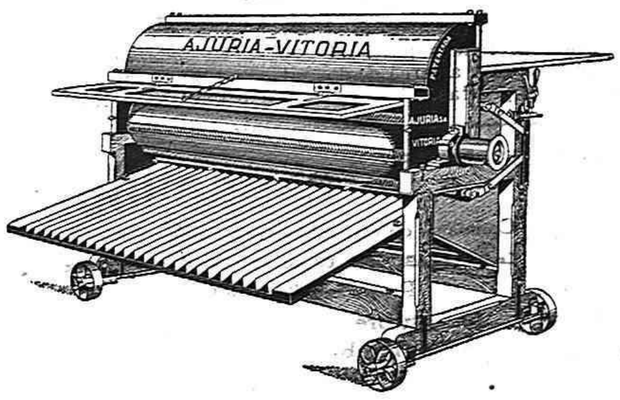

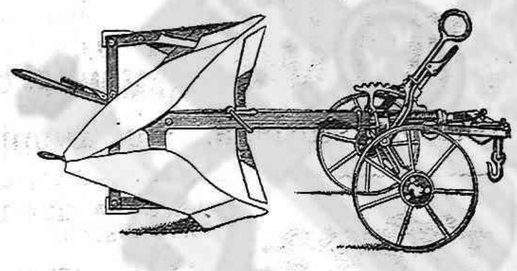

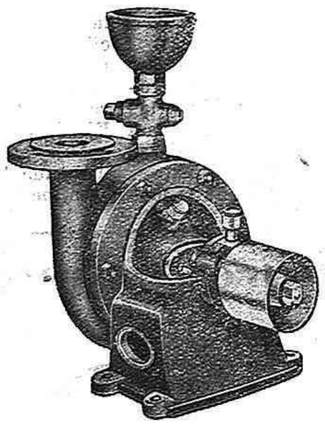

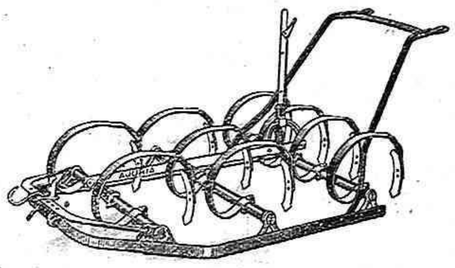

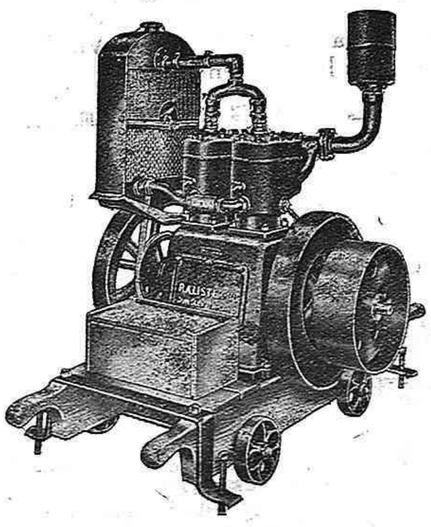

Arados de todos los tipos y tamaños, con diversos sistemas de enganche, vertederas blindadas y pulidas y rejas estampadas. **Gradas, Cortapajas, Cultivadores, Sembradoras, Desgranadoras de maíz, Molinos, Trillos, Trilladoras, Majadoras, Aventadoras** a mano y de motor, **Guadañadoras, Segadoras, Atadoras, Motores «Lister»** a gasolina y **«Diesel»**, de aceites pesados, **Motores «AJURIA», Bombas y grupos motobombas, Regeneradores de prados, Arrobaderas, Básculas, etc., etc.**

SURTIDO DE PIEZAS DE RECAMBIO

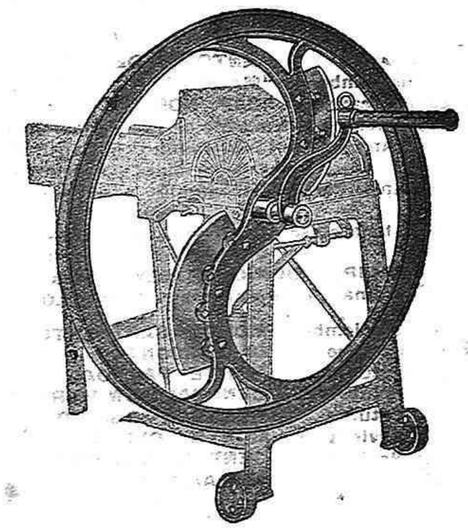

SUCURSALES EN GALICIA

LUGO
Ronda de Castilla, 32
Teléfono, 126 - Apartado, 35

ORENSE
Avenida Buenos Aires, 13
Teléfono, 84

PONTEVEDRA
B. Corbal, 25
Teléfono, 23

Ministerio de Cultura 2005

INFORMACION TELEGRAFICA Y TELEFONICA

Ayer se celebró Consejo de ministros, dedicándose una gran parte de la reunión a estudiar la cuestión internacional

A la salida del Consejo de ministros celebrado ayer, el señor Lerroux dijo a los periodistas que se habían ocupado extensamente de la cuestión internacional

MADRID, 4. — Esta mañana se reunieron los ministros en Consejo, en el palacio de la Presidencia.

A la salida el señor Lerroux, interrogado por los representantes de la Prensa, manifestó que se habían ocupado en primer término de la cuestión internacional, agregaron que seguramente en el momento en que hablaba estaría reunido en Ginebra el Comité de los Trece.

La referencia del señor Lucía

El ministro de Obras públicas y Comunicaciones facilitó a los periodistas, como de costumbre, la referencia verbal de los asuntos tratados en la reunión.

Dijo el señor Lucía que el Gobierno había estudiado extensamente la situación internacional. El señor Lerroux participó con la natural satisfacción la noticia de los cambios definitivos de notas referentes a los Tratados comerciales entre España, Dinamarca y Suecia.

Se ocuparon luego de la cuestión del paro obrero,especialmente de la coordinación que debe existir entre la labor a desarrollar por los distintos ministerios y particularmente entre los de Trabajo y Obras públicas, acordándose también la distribución de fondos para este fin, que ascienden a cerca de dos millones de pesetas.

El ministro de la Gobernación señor De Pablo Blanco participó a sus compañeros que el estado del orden público es satisfactorio en toda España, y reiteró su propósito de actuar con toda energía para evitar cualquier intento de glorificación de la revolución de octubre.

Se aprobó un decreto referente señor De Pablo Blanco particise refiere especialmente a las garantías de su estado y conservación, con objeto de acrecentar nuestro prestigio en el extranjero.

De Instrucción pública se despachó un decreto sobre la constitución de los tribunales para oposiciones a cátedras, cuyo sistema será en absoluto autonomista.

También se leyó una petición de los funcionarios públicos, referente al proyecto de construcción de un sanatorio antituberculoso para los mismos. Este propósito se acogió por el Gobierno con la mayor simpatía y se estudiará detenidamente en uno de los próximos Consejos.

Finalmente aseguró el señor Lucía que no se había ocupado del nombramiento de director general de Seguridad.

La nota oficiosa

La nota oficiosa entregada a la Prensa, dice lo siguiente:

Trabajo. — Autorizando al ministro para leer a las Cortes un proyecto de ley concediendo un crédito extraordinario para la alimentación de los presos.

Hacienda. — Decreto disponiendo la modificación del artículo 46 del reglamento del Catastro.

Expediente para la reconstrucción del edificio dedicado a Delegación de Hacienda en Oviedo destruído durante los sucesos revolucionarios.

Agricultura. — Decreto dictando normas para la exportación de productos agrícolas.

Guerra. — Decreto concediendo la Medalla Militar, por su comportamiento durante los sucesos de octubre en Barcelona, al comandante de Artillería señor Fernández Uuzue, a dos oficiales, a un brigada, a un sargento, a un cabo a un artillero de segunda y a un cabo del regimiento de Infantería número 10.

Confirmando la concesión de Medallas Militares con motivo de los sucesos de Asturias al teniente coronel Yagüe y a varios jefes, oficiales, clases y soldados así como también a la bandera, del regimiento de Infantería numero 12, de guarnición en Lugo.

Disponiendo que los servicios de cría caballar que dependían del ministerio de Agricultura, pasen de nuevo al ministerio de la Guerra.

Se aprobó también la siguiente combinación de mandos militares:

Para el mando del regimiento de Montaña de Simancas, al coronel don Antonio Pinilla.

Para el mando del regimiento número 12, al coronel don Alberto Cano.

Para el mando del Centro de Movilización y reserva número 11, a lcoronel don Antonio Lozano.

Para el cargo de director del Colegio de Huérfanos de Guadalajara, al coronel don José Candeira.

Para el mando del regimiento de Cazadores de Santiago, al coronel de Caballería don Francisco Lacasa.

Instrucción pública. — Decreto admitiendo la dimisión al director general de Primera enseñanza don Rafael González Cobos, y nombrando para sustituirle a don Juan Félix Sanz.

Admitiendo la dimisión al comisario general de Enseñanza de Cataluña don Vicente Alvarez Rodríguez-Villamil, y nombrando para sustituirle a don Salvador Martínez Moya.

Decreto dictando normas para la constitución de tribunales para oposiciones a cátedras.

Ampliación

Como de costumbre los periodistas procuraron obtener algunas noticias de ampliación a las referencias oficiosas facilitadas a la salida del Consejo de ministros celebrado esta mañana.

Pudieron averiguar que la mayor parte de la reunión se dedicó a estudiar la grave situación internacional, dando el señor Lerroux cuenta a sus compañeros de las noticias que últimamente le han transmitido nuestros representantes diplomáticos en los países interesados.

Se ratificaron una vez más los deseos de España en pro de la paz mundial.

Por lo que respecta al orden público, todos los ministros expresaron su satisfacción, ya que según parece en Asturias se ha desistido de los actos que se preparaban con motivo del aniversario del movimiento revolucionario, lo mismo por parte de los patronos que de los obreros.

También se dedicó una buena parte de la reunión a estudiar el proyecto de reforma electoral. Persistiendo las divergencias entre los partidos políticos que ya habían sido puestas de manifiesto en el anterior Gobierno, se acordó que el señor Chapaprieta se entreviste con los jefes de minorías, para tratar de llegar a un acuerdo.

Lana Colombina
De venta en
CASA MANOLO
Plaza de la República, 13 (Soportales)

En el Palacio Nacional

Una nota referente a las economías realizadas

MADRID, 4. — En el Gabinete de Prensa de la Presidencia de la República se facilitó esta mañana una nota a los periodistas dando cuenta de que habían sido reintegradas al Tesoro sesenta mil pesetas, de las economías ralizadas durante el último trimestre.

Se comunicó también a Prensa que Su Excelencia había recibido en audiencia a diversos diputados.

En el ministerio de la Guerra

El señor Gil Robles habla de los proyectos que prepara

MADRID, 4. — El ministro de la Guerra, señor Gil Robles, recibió en su despacho a los representantes de la Prensa, los cuales le interrogaron sobre la reorganización de las fuerzas del Ejército.

Dijo el ministro que tiene ya ultimada la referida reorganización, pero no se pondrán en práctica hasta que queden aprobados los Presupuestos.

Interrogado también sobre el proyecto de movilización que esta tarde leerá en el Congreso, dijo que se trata de uno de tantos proyectos preparados hace ya tiempo. Rogará a la Comisión de Guerra que éste y los demás proyectos pendientes se discutan cuanto antes, especialmente el de reorganización de la Aviación.

Terminó diciendo que se propone publicar en breve un decreto suprimiendo los asistentes en el Ejército.

Los periódicos oficiales

La "Gaceta"

La "Gaceta" de hoy publica, entre otras, las siguientes disposiciones:

Nombrando catedrático numerario de Lengua y Literatura Españolas en el Instituto Nacional de Segunda Enseñanza de Lugo a don José Filgueira Valverde.

— Varios decretos referentes a los ceses de diversos altos cargos, ya conocidos.

— Designando al magistrado don Marique Mariscal para presidir la Comisión revisora de los expedientes de los funcionarios a que se refiere la ley de Restricciones.

Una nota de los porte os de ministerios

Sobre su situación después de la aplicación de la ley de Restricciones

MADRID, 4. — Una comisión oficial del Cuerpo de Porteros de los ministerios civiles ha publicado una nota, en la cual se refieren a la situación en que quedarán después de la aplicación de la ley de Restricciones.

Suplican a la opinión pública que paren la atención en el hecho de que 1.465 porteros, la mayoría de ellos con quince años de servicios, disfrutan el sueldo de 2.500 pesetas, y llevan cinco años con las escalas paralizadas a causa de la ley de Jubilaciones vigente.

Añaden que para que tenga efectividad la ley de Restricciones, en las actuales condiciones, será necesario que transcurran de diez a quince años.

Para limpiar y teñir sus trajes con garantía, mándelos a la Tintorería "Los Mil Colores" Teléfono, 387

Dice el señor Chaparprieta

Continuará en breve las conversiones

MADRID, 4. — El jefe del Gobierno, conversando esta tarde a primera hora con los representantes de la Prensa, les dijo que el aplazamiento de las conversiones de la Deuda será por muy pocos días, pues está dispuesto a continuarlas, hasta el punto de que piensa redactar los Presupuestos considerándolas ya como realizadas.

No se suprimirá el Consejo Superior de Cultura

Otras noticias de Instrucción pública

MADRID, 4. — Por noticias de fuente autorizada, se sabe que no se suprimirá como se pensó en los primeros momentos el Consejo Superior de Cultura. Lo que se hará es reorganizarlo, dando entrada a representantes de diversas entidades culturales de todo el país.

Se sabe también que hoy ha sido aceptada la renuncia de la cátedra de la Universidad de La Laguna, presentada por el señor Abad Conde, el cual pasa al escalafón de catedráticos de las Escuelas de Comercio como excedente.

Es incierto que se pretenda aumentar el precio de las matrículas y el ministro de Instrucción pública señor Rocha procurará la supresión de Universidades y Escuelas Normales, limitándose a la de algunos Institutos.

EL SECRETO DE LA FORTUNA
¿QUIERE GANAR A LA LOTERIA?
LA ASTROLOGIA dirácele la RIQUEZA indique su fecha de nacimiento y recibirá GRATIS "El Secreto de la Fortuna" que le indicará los números para Ganar en Loterías y también "LA LLAVE DE ORO" que le facilitará los medios para tener suerte en todos los Juegos, Vencer en Amores, Triunfar en Negocios y alcanzar Dicha y Fortuna. Remita su dirección y 0,50 Ctms. en sellos. - Prof. PAKCHANG TONG. Gral. MITRE 2241 - ROSARIO (Sta. FE) - (REP. ARGENTINA)

La hernia no existe
Esta es la verdad para todos cuantos usan el privilegiado **Super Compresor HERNIUS Automático,** maravilla mecano científica que sin trabas ni tirantes, sin peso, sin molestias y ocupando un solo centímetro en el cuerpo **retiene y reduce hasta la nada** toda clase de hernias por antiguas y voluminosas que sean en ambos sexos y en todas las edades.
HERNIADO: La salud no tiene espera, consúltenos su caso y le orientaremos gratuíta y desinteresadamente, evitándole el peligro de comprar uno de los muchos bragueros y vendajes construídos en serie y que sólo agravarían su dolencia.
Visita en LUGO el Martes día 8 de Octubre en el HOTEL MÉNDEZ NÚÑEZ, de 9 de la mañana a 6 de la tarde solamente.
IMPORTANTE: Nuestro Agente especialista recibirá gratis en: PONFERRADA el miércoles día 9 de Octubre en el Hotel Comercio.
Casa Central: Gabinete Ortopédico «HERNIUS»
Rambla Cataluña, 34-1.º-BARCELONA

Hierros redondos para cemento armado, planos, ángulos, chapas, etc.
HIJO DE RAMON FERNANDEZ
Ferretería Asturiana, Sto. Domingo, 11

El Tigre — MARCA REGISTRADA
LA CASA QUE TODOS DEBEN VISITAR - - -
"EL TIGRE"
Fábrica de sombreros trasladada a la calle de Emilio Castelar, 7
«EL TIGRE». Liquida millares de sombreros a mitad de precio, los limpia y hace a la medida.
«EL TIGRE». Presenta enorme surtido en pañería, camisería, géneros de punto y novedades para caballero.
«EL TIGRE». La casa que ofrece a Vd. las mejores calidades y que más barato vende.
Almacenes "EL TIGRE" Emilio Castelar, 7.-LUGO

MARUXA — FILO ANCHO ACANALADA — SUAVE COMO UNA PLUMA
DURACION PARA VEINTE AFEITADOS
NO IRRITA Y SIRVE PARA TODAS LAS BARBAS
Precio 4 pts. el paquete de diez hojas

C.IE G.LE Transatlantique
Compañía de vapores correos a gran velocidad, para
LA HABANA Y VERACRUZ
Próximas salidas de La Coruña
10 Octubre correo rápido MEXIQUE
16 Noviembre » » »
Admiten pasajeros en primera (varias categorías), segunda, intermedio y tercera clase

PRECIOS:		HABANA	VERACRUZ
Tercera clase	Ptas.	664,25	717 50
Intermedia	»	965,00	1.055,00
Segunda	»	1.165,00	1.225,00
Primera	»	1 620,00	1.680,00

A los precios de cámara hay que añadir los impuestos.
Los pasajeros de tercera clase son servidos en amplios comedores, por camareros de la Compañía, siendo los servicios de loza y cristal.
Todos los pasajeros y sus equipajes son conducidos a bordo por cuenta de la Compañía.
Para más detalles dirigirse al consignatario:
Eduardo Fariña.—La Coruña
Dirección postal: Apartado número 3, La Coruña.—Dirección telegráfica y telefónica: Fariña.—La Coruña

Compañía Hamburguesa Sudamericana
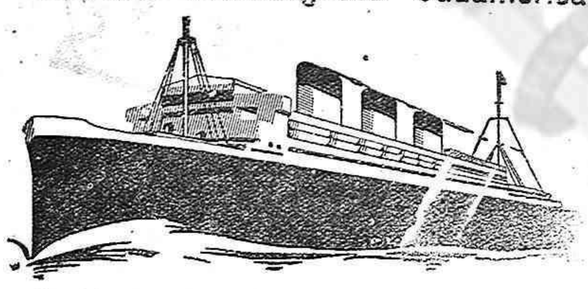
15 octubre "ANTONIO DELFINO" Ptas. 737,50
19 Noviembre "MADRID" „ 737,50
26 Noviembre "CAP NORTE" „ 689,50
Suplemento en camarote cerrado, Ptas. 42 más por cada cama.
Los vapores "Antonio Delfino" y Cap Norte" admiten pasajeros de primera y tercera clase.
El vapor "MADRID" admite pasajeros de INTERMEDIA y tercera clase.
Para toda clase de informes referentes a estos vapores dirigirse a su consignatario:
FELIPE RODRIGUEZ REY.--Plaza de Mina, 1, bajos.
Telegramas y telefonemas: NORDLLOYD. -- LA CORUÑA

24 Septiembre	MONTE SARMIENTO	Ptas.	797,50
4 Octubre	CAP ARCONA	Ptas.	737,50
8 Octubre	MONTE PASCOAL	Ptas.	797,50
22 Octubre	GENERAL SAN MARTIN	Ptas.	689,50
29 Octubre	GENERAL OSORIO	Ptas.	689,50
5 Noviembre	MONTE OLIVIA	Ptas.	797,50
12 Noviembre	GENRAL ARTIGAS	Ptas.	689,50
15 Noviembre	CAP ARCONA	Ptas.	737,50

En todos los buques:
Suplemento por plaza en camarote, Ptas. 42.
CLASE INTERMEDIA — Precio Pesetas

	Buenos Aires	Montevideo	Santos
GENERAL ARTIGAS y GENERAL SAN MARTIN	1.599	1.728	1.759
GENERAL OSORIO	1.723	1.876	1.599

Vapores de regreso: Para HAMBURGO
21 septiembre "GENERAL SAN MARTIN"
Para precios de primera y segunda clase, carga y toda clase de informes, dirigirse a los Agentes generales
ENRIQUE FRAGA y C.ª, Compostela, número 8.

Hamburg-America Line
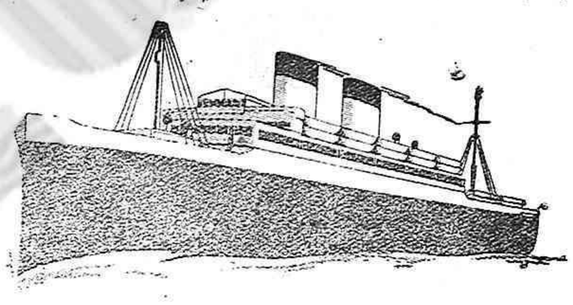
RAPIDO SERVICIO DESDE LA CORUÑA PARA LA HABANA VERACRUZ Y TAMPICO, con la magnífica motonave
ORINOCO — 2 OCTUBRE
Precios en tercera clase (incluídos impuestos)
Para LA HABANA. . . . Pesetas. . . 664'25
Para VERACRUZ y TAMPICO . . . Pesetas. . .
PRIMERA CLASE (incluídos impuestos)
Para LA HABANA. . . Desde pesetas. . . 1.696'40
Para VERACRUZ y TAMPICO . . . Desde pesetas. . . 1.739'65
CLASE TURISTA (incluídos impuestos)
Para LA HABANA. . . Pesetas. . . 1.061'90
Para VERACRUZ y TAMPICO . . . Pesetas. . . 1.110'15
Vapor de regreso: ORINOCO 15 DE SEPBRE. para SOUTHAMPTON, BOULOGNE, AMBERES Y HAMBURGO
Para toda clase de informes sobre precios de PASAJES Y CARGA dirigirse a los AGENTES generales
ENRIQUE FRAGA Y COMPA A
COMPOSTELA, 8. Telegramas "FRAGA".-LA CORUÑA

CLINICA
T. NÚÑEZ CORDERO
Médico cirujano especialista
Ex practicante numerario del Gran Hospital de Santiago
MEDICINA GENERAL
Enfermedades de la PIEL, VENEREO, SIFILIS y propias de la MUJER
NEURASTENIA. — IMPOTENCIA. — ELECTRICIDAD MEDICA
Consulta de diez a una y de cuatro a seis
SAN ANDRES, 117, segundo. LA CORUÑA

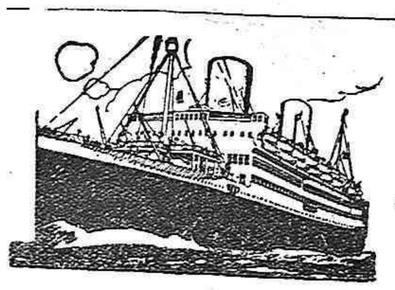
Mala Real Inglesa
VAPORES DE IDA
PARA BAHIA, RIO JANEIRO, SANTOS, MONTEVIDEO Y BUENOS AIRES

				Precio en 3.ª clase	En camarote cerrado
Octubre	7	(lunes)	"ASTURIAS"	„ 737,50	779,50
Octubre	21	(lunes)	"ALMANZORA"	„ 737,50	779,50
Noviembre	11	(lunes)	"HIGHLAND BRIGADE	„ 665,50	707,50

La tercera está dotada de espléndidos salones comedor, fumador, conversación. Camarotes cerrados de dos, cuatro y seis camas. Comida a la española servida por camareros españoles y amenizada por una orquesta.
PRECIOS DE CAMARA (SIN IMPUESTOS), DE LA CORUÑA A BUENOS AIRES

		Vapores "Asturias" y "Alcántara"	Vapores "Arlanza" y "Almanzora"
En primera clase.....	Pesetas	3.895	3.325
En primera clase.....	Pesetas	1.970	1.925

VAPORES DE REGRESO PARA INGLATERRA
"ARLANZA" 8 de Noviembre
RUBINE E HIPOS, agentes: Capitán Galán, 81.—La Coruña Telegramas y telefonemas: RUBINE

(c) Ministerio de Cultura 2005

INFORMACION TELEGRAFICA Y TELEFONICA

Se asegura que los somalies al servicio de Italia se han pasado a las filas del Negus, habiéndose librado combates en los que resultaron bastantes bajas por ambas partes

Altos cargos

Para el ministerio de Obras públicas y Comunicaciones

MADRID, 4. — Se asegura que para el ministerio de Obras públicas y Comunicaciones serán nombrados subsecretarios los señores Boch Marín y Montes, respectivamente.

La próxima reunión de la minoría radical

Se tratará de la cuestión internacional

MADRID, 4. — En la reunión que mañana celebrará la minoría radical, el diputado señor Sierra Rustarazo hablará de la cuestión internacional, en relación con las intervenciones que sobre este asunto explanaron los señores Primo de Rivera y Goicoechea en el debate político.

La importación de carbón inglés

Reunión de los diputados asturianos

MADRID, 4. — Bajo la presidencia de don Melquiades Alvarez se reunió esta mañana la coalición asturiana de diputados liberalesdemócratas y cedistas, para ocuparse de la cuestión de la importación de carbón inglés, que tanto perjudica a aquella región.

Un ruego del señor Calvo Sotelo

Rerefente a una grave denuncia contra un maestro de la provincia de Pontevedra

MADRID, 4. — El señor Calvo Sotelo ha anunciado un ruego al ministro de Instrucción pública, referente a una denuncia presentada por un centenar de vecinos del pueblo de Forcadela, en la provincia de Pontevedra, contra el maestro de aquella escuela mixta, que a pesar de haber cometido atropellos con las niñas continúa desempeñando el cargo.

La Comisión de Presupuestos

Continuará presidiéndola el señor Calderón

MADRID, 4. — Hoy se ha reunido la Comisión de Presupuestos, para tratar de la dimisión presentada por el presidente don Abilio Calderón.

A ruego de los vocales el señor Calderón retiró la dimisión, acordándose que celebre una conferencia con el señor Gil Robles, para tratar de los créditos concedidos para la adquisición de material de Guerra.

Señora:
Plisados fuertes
Gran variación.
Se entregan en el acto.
Tintorería "Los Mil Colores"
Teléfono, 387

El conflicto internacional está en un compás de espera

Dice el señor Chapaprieta

MADRID, 4. — El jefe del Gobierno señor Chaparieta, al llegar esta tarde al Congreso conversó nuevamente con los representantes de la Prensa.

Interrogado por éstos acerca de la situación internacional, se limitó a contestar que en los actuales momentos se atraviesa por un compás de espera, para que la Sociedad de Naciones realice nuevas gestiones a fin de solucionarlo.

TINTES para el pelo
DROGUERÍA GALAICA
(Frente a la Diputación)
LUGO

El Tribunal de Garantías Constitucionales

La dimisión de don Basilio Alvarez

MADRID, 4. — Esta mañana se ha reunido el Pleno del Tribunal de Garantías Constitucionales, estudiando varios asuntos pendientes.

Se acordó también aceptar la dimisión presentada por don Basilio Alvarez.

La reunión del señor Chapaprieta con los jefes de minorías

No se llegó a un acuerdo

MADRID, 4. — De conformidad con lo acordado en el Consejo de ministros celebrado esta mañana, el jefe del Gobierno se ha reunido con los jefes de minorías para estudiar una fórmula para la aprobación del proyecto de ley Electoral.

A la salida el señor Ventosa dijo a los representantes de la Prensa que no se había llegado a un acuerdo, pues los jefes de minorías manifestaron que consideraban necesario consultar a sus grupos respectivos.

Semillas para prados
Apropiadas para sembrar en este mes
DROGUERÍA GALAICA
(Frente a la Diputación)

Oficina Gestora Administrativa (A de Negocios) de Manuel F. Reija

Confección relaciones herencias, pago derechos Hacienda; declaraciones de herederos; obtención certificados penales y últimas voluntades; Carnets chófer; arreglo documentos oposiciones, etc.

Calle de García Hernández, número 27 primero (Antes San Marcos). Teléfono 29. Lugo.

En la sesión de Cortes celebrada ayer ha quedado aprobada la ley de Repoblación forestal y comenzó la interpelación sobre la cuestión triguera

MADRID, 4. — A las cuatro y cuarto de la tarde comenzó la sesión del Congreso, bajo la presidencia de don Santiago Alba.

Escaños y tribunas están desanimados.

Después de aprobada el acta de la sesión anterior, el señor CASAS (don Hermenegildo) pide que los artículos de la ley Municipal se traigan de nuevo a la Cámara antes de promulgarlos.

El señor FERNANDEZ DE LA BANDERA recuerda al presidente de la Cámara la obligación de dedicar por lo menos una hora a ruegos y preguntas. Anuncia una interpelación sobre la cesantía de algunos funcionarios del ministerio de Trabajo.

La interpelación sobre la cuestión triguera

Se concede la palabra al señor AVIA para que explane su anunciada interpelación sobre la cuestión triguera.

Comienza éste lamentándose de la ausencia de los diputados y a continuación expone las condiciones en que se adquiere el trigo en la provincia de Toledo.

Manifiesta que a determinada localidad llegaron setenta guías a nombre de otros tantos señores que carecían de trigo, y en cambio los que lo poseen no las reciben.

Hace otras denuncias por el estilo, sobre anomalías observadas en el cumplimiento de las disposiciones vigentes.

El señor MENDIZABAL manifiesta que sería más conveniente aplazar este tema, teniendo en cuenta que en los actuales momentos comienza a estudiarlo el señor Martínez de Velasco.

Pide al ministro de Agricultura que ponga todo su interérés, proque la situación es francamente grave.

El señor ALVARELLO alude al caso de un harinero de Logroño, que burló las disposiciones sobre la tasa.

Agrega que es preciso defender a los labradores e imponer sanciones a los que incumplen la ley.

Alude a la forma en que se ha constituído la sociedad adjudicataria de trigos y refiere varias anomalías cometidas en Valladolid, en donde los labradores son la parte más interesante de España.

Interviene brevemente el señor CANTALAPIEDRA, y seguidamente hace uso de la palabra el señor MARTIN (don Pedro), el cual manifiesta que desde que los agrarios llegaron al Poder el problema de los trigos ha empeorado notablemente y se fomenta como nunca la anarquía en el campo.

Se refiere a la salida del partido agrario, diciendo que se dió de baja por considerar que habían fracasado totalmente, por no atender como se merecen estos problemas.

Termina atacando al señor Jiménez Fernández por su actuación al frente del ministerio de Agricultura.

El señor JIMENEZ FERNANDEZ le contesta qu él no pudo terminar su labor, porque la crisis le alejó del ministerio.

Añade que es partidario de una sola empresa adjudicataria.

El presidente de la Cámara suspende este debate y el ministro de la Guerra, desde una tribuna de secretarios da lectura a varios proyectos de ley.

La repoblación forestal

Comienza el debate sobre el proyecto de ley de Repoblación forestal.

El señor SERRANO SUNER dice que, a su juicio, este proyecto entorpece la política económica del señor Chapaprieta, y no cree que sea eficaz.

El señor ALVAREZ ROBLES considera que el sistema de ejecución directa ha fracasado en absoluto, por lo cual sería conveniente encargar de ello a organismos apartados de la política.

El señor SIERRA MARTINEZ se muestra conforme con la obra de repoblación forestal, de la cual es un decidido entusiasta.

El señor SIERRA RUSTARAZO dice que el problema principal para los capitalistas es dar valor al producto.

El señor MARTINEZ DE VELASCO se muestra agradecido a cuantos han intervenido en el debate, prometiendo que se protegerá la industria de los carbones vegetales.

Termina pidiendo a todos que colaboren en esta obra beneficiosa para España.

Terminada la discusión de la totalidad, se aprueba sin debate la base primera, y lo mismo se hace con la segunda, después de aceptar a esta última algunas enmiendas que no alteran su espíritu.

El señor ALVAREZ ROBLES consume un turno en contra de la base tercera; pero no se aceptan las modificaciones que propone.

El señor ALVAREZ LARA hace algunas observaciones a la base cuarta, referentes a la necesidad de ajustarla a lo que dispone la ley de Restricciones.

El señor RODRIGUEZ DE VIGURI pide que el personal sea nombrado mediante una oposición.

El señor VELAYOS hace algunas observaciones a las bases cuarta y quinta.

Se aceptan varias sugerencias a la base sexta y última, y con esto queda aprobado todo el proyecto.

A las nueve y diez de la noche, después de haber fijado el orden del día para el martes, se levanta la sesión.

FUERA DEL SALON DE SESIONES

Los proyectos leídos por el ministro de la Guerra

Como decimos en lugar oportuno, en la sesión de Cortes celebrada esta tarde el ministro de la Guerra dió lectura a ocho proyectos de ley.

Uno de ellos dispone que la extensión total de las propiedades pertenecientes a entidades o individuos de nacionalidad extrnajera en todas las islas del territorio nacional, no podrá exceder den 25 por 100 de la superficie.

Se señaal que para la adquisición de fincas y terrenos por entidades extranjeras enclavadas en las zonas que se detrminan será preciso contar con autorización del ministerio de la Guerra.

Se precisará también la previa autorización del ministerio de la Guerra para realizar construcciones.

Otros de los decretos leídos por el señor Gil Robles dispone que se podrán acoger a los beneficios de exención del servicio de filas los españoles que en el año del alistamiento residan en Europa, Argelia, Túnez, Trípoli y Egipto, zona de Tánger o protectorado francés de Marruecos, siempre que justifiquen tener de residencia habitual en dichos países tres años por lo menos, con anterioridad al ingreso en Caja y acrediten hallarse con anterioridad al primero de enero del mismo año al servicio de empresas o patronos del país en donde residan.

En otro de los decretos se dispone que en lo sucesivo la escala de complemento de Ferrocarriles comprenderá las categorías de comandante a soldado. El ingreso y permanencia en dicha escala será voluntario para los empleados ferroviarios.

Otro confirma la concesión de la Gran Cruz del Mérito Militar al teniente coronel médico señor Gómez Ulla, como premio a sus servicios en tiempo de paz y a sus sacrificios durante la campaña de Marruecos.

Otro concede los beneficios de ingreso y permanencia en las Academias militares a los nietos del geenral Vara del Rey.

Otro dispone que el cerro de Santa Catalina, en Giljón, pase nuevamente al ministerio de la Guerra.

Finalmente, el más interesante de los proyectos leídos es el que se refiere a la movilización del Ejército, que consta de diez bases.

Se dispone que todos los estudios de los proyectos realizados con la movilización en caso de guerra tendrán el carácter de secretos.

Todos los españoles, entidades y corporaciones, en caso de guerra, quedarán obligados a contribuir a la defensa del país y los extranjeros podrán también ser admitidos en el Ejército.

La movilización podrá decretarse por alteraciones de orden público y con fines de instrucción. En este último caso la permanencia en filas no debe exceder de cuarenta y cinco días para los pertenecientes a la situación de disponiebles, de treinta días para los de la primera situación de reserva y de veintiún días para los de la segunda. El Gobierno podrá retener provisionalmente en filas, aun cumplido el tiempo de servicio reglamentario, pero sólo podrá retrasar o suspender la licencia absoluta en casos de guerra.

Todos los Cuerpos y servicios no militares que puedan precisarse para la defensa de la nación se les podrá agregar al Ejército o destinar a servicios de orden público.

La Benemérita, Seguridad, Carabineros, etc. quedarán desde el momento en que se declare una guerra totalmente militarizados.

Todos los ciudadanos españoles que se juzguen aptos para fines militares, pasarán a formar Cuerpos especiales.

Se crea, bajo el control del Estado Mayor Central, a inspección de servicios de movilización militar, reserva y estadística.

Se eleva a cuarenta y siete el número de Centros de Movilización y reserva de la península.

Los regimientos de Ferrocarriles constituirán centros de movilización de ferroviarios, y también las escuadras de Aviación organizarán los suyos.

Se reglamenta también para el caso de guerra la distribución de personal femenino y jóvenes de edad inferior a la de ingreso en filas.

La organización de este personal estará en tiempo de paz a cargo de organismos civiles.

Alba y los periodistas

Después de la sesión fueron recibidos los periodistas por el señor Alba, el cual es dijo que en a sesión del martes se discutirá una proposición presentada por Renovación Española y los tradicionalistas, referente al aniversario de los sucesos de Asturias.

Seguirá luego el estudio del dictamen para autorizaral Gobierno a efectuar por contrata la adquisición de material de guerrr, y finalmente comenzará el debate sobre el proyecto de ley de Comunicaciones marítimas.

Las noticias recibidas con relación a conflicto italoetíope son contradictorias

Los abisinios han abatido varios aviones italianos y muchos indígenas de Eritrea y Somalia que estaban al servicio de los invasores se han pasado a las filas del Negu

ADDIS ABEBA, 4. — Las noticias recibidas del frente de batalla son por ahora contradictorias.

Se asegura que los italianos, provistos de tanques y protegidos por la aviación, han llegado a Maibra de Aksum, cerca de Adua, entablando un violento combate con las tropas abisinias.

ROMA, 4. — Se ha confirmado oficialmente que las tropas italianas avanzan al este de Etiopía, habiendo bombardeado ayer los poblados de Adua y Adigrat.

ADDIS ABEBA, 4. — Se asegura que en Ogaden se ha librado un violento combate, en el que resultaron dos mil etíopes muertos. La noticia no ha sido confirmada oficialmente.

La Agencia Router comunica que un avión italiano ha sido derribado por el fuego violento de los abisinios. Mientras un Ras ha tomado a su cargo la defensa de la población de Adua, otro se dirige al frente con 12.000 hombres para contener el avance de los italianos.

Se asegura que algunas fuerzas abisinias han atravesado la frontera de Eritrea, apoderándose de varias posiciones italianas.

Finalmente asegura la referida agencia que numerosos indígenas de Eritrea y Somalia, que estaban al servicio de Italia, se han pasado a las filas del Negus.

ROMA, 4. — Oficilmente se ha confirmado que siguen las operaciones al etse de Eritrea, avanzando los italianos, que son recibidos por las poblaciones civiles con bandera blanca.

Desde Adua y Adigrat los aviones italianos han sido tiroteadísimos, contestando la aviación con un intenso bombardeo.

Nuevas noticias

ADDIS ABEBA, 4. — Oficialmente se dice que por ahora son pocos los abisinios que han entrado en acción en el frente norte.

En el ministerio de la Guerra se pone en duda la veracidad de las noticias referentes a una supuesta victoria de los etíopes en la región sur.

El Ras de Seyin ha dirigido personalmente el fuego de artillería pesada contra los italianos. El mal tiempo dificulta la acción de los aviones italianos, que se han visto obligados a regresar a su base.

Se ha publicado un bando anunciando que todo hombre que no se aliste en el Ejército para defender la independencia, será pasado por las armas.

Concentración de fuerzas abisinias

DJIBUTI, 4. — El pié de la montaña Moussa Ali se está llevando a cabo una importante concentración de tropas abisinias.

Se asegura que los italianos han avanzado ya sesenta kilómetros.

Los emperadores recorren las calles

ADDIS ABEBA, 4. — Los emperadores han recorrido esta tarde las calles de la población, animando con su presencia a los habitantes. Fueron muy ovacionados.

Se sigue ignorando el paradero del cónsul italiano en Adua.

El comandante etíope que manda las fuerzas de guarnición en Adua ha enviado un mensaje al Gobierno, participando que en el caso de que los italianos lleguen a la vista de la ciudad podrá defenderse durante muy poco teimpo.

Bajas por ambas partes

ADDIS ABEBA, 4. — Las últimas noticias recibidas de Adua comunican que se está librando un encarnizado combate a cuarenta kilómetros de aquella capital. Los abisinios se han parapetado en los montes y las tropas italianas avanzan a duras penas.

Las bajas en uno y otro bando son considerbles.

Se rumorea que los etalianos se han apoderado de Adua

ROMA, 4. — A última hora de la tarde circuló el rumor de que las tropas italianas habían logrado apoderarse de Adua. Esto no ha sido confirmado.

En los centros militares se dice que los italianos avanzan hacia Harrar, con objeto de cortar la línea férrea de Djbuti e impedir el envio de material y víveres a Addis Abeba.

Noticias de Ginebra

GINEBRA, 4. — La Comisión de las cinco potencias, integrada por representantes de Inglaterra, Francia, España, Portugal y Rumania se han reunido esta tarde con objeto de estudiar la situación.

Parece ser que se gestionará la retirada de las tropas invasoras y luego se votarán las sanciones.

Entre Francia e Inglaterra no existe la menor divergencia y se rumorea que Grandi ha expuesto nuevos puntos de vista para solucionar el conflicto eventualmente.

Nuevo bombardeo

ADDIS ABEBA, 4. — Los aviones italianos han bombardeano la población de Jamadia, resultando cinco heridos.

Se asegura que quince mil hombres de la Somalia se han apoderado de los pozos de Ual Ual, pero los italianos barrieron a los etíopes con artillería, aviones y tanques.

En Addis Abeba los súbditos extranjeros se han refugiado en las embajadas de Inglaterra y Francia.

SEMILLAS
de tojo y nabos
DROGUERÍA GALAICA
(Frente a la Diputación)
LUGO

PLANCHADORA

Se ofrece para planchar de brillo y mate, en la calle de la Ruanueva, 125 - tercero, Marcelina Dorado.

Para vainicas, Plisados, Incrustaciones, Bordados y Ferrería de Botones, nadie supera en buen gusto y precios a la Tintorería "Los Mil Colores" Teléfono, 387

Gabardinas
Las mejores
Gabardinas
Las más elegantes
Gabardinas
Las de alta calidad
Solo CASA YAÑEZ
La más surtida
(Frente al Banco de España)

Lea Vd. EL PROGRESO

Anúnciese Vd. en
EL PROGRESO

RESTAURANT FORNOS

Mariscos:
Platos para hoy:
Paella a la velenciana, lomo de cerdo asado, perdiz a la cazadora, conejo de monte, pollo en cazuela, lenguado al horno, rosbiff a la inglesa, anguilas con guisantes, calamares en su tinta, bisté a lo Fornos, chuletas con pimientos, espárragos a la viña.
Postres variados.
Se sirve a domicilio.

SE ALQUILA
un local de grandes dimensiones propio para negocio situado en Doctor Castro. En la Sucursal del Banco de La Coruña Informarán.

ZENITRAM
Artículos para niño
Los almacenes mejor surtido
Almacenes ZENITRAM
Calle Castelar, 5

Cuide usted
su estómago
porque es la base de
su salud
*
Yo padecí también como usted, pero me curó el
DIGESTÓNICO
del Dr. Vicente
VENTA EN FARMACIAS

U FILMS
Presenta el inolvidable realizador de VUELAN MIS CANCIONES
WILLY FORST
la genial creadora de MASCARADA
María Luisa de Austria
Un alarde de presentación,
Un derroche de lujo, suntuosidad y esplendor

PARA HOMBRES MODERNOS
Contamos con competente personal para instalación y revisión de aparatos eléctricos de alta precisión.
Solicite informes a
Bazar Los Chicos, Cartelar 1.—LUGO

Dr. Eduardo Rodriguez Fernández
Especialista en enfermedades del
ESTOMAGO, INTESTINOS e HIGADO
Rayos X, ultravioleta—Diatermia, laboratorio
Santo Domingo, 11-2.º—T. 309—CONSULTA DE 10 A 12 Y DE 4 A 6
Ferretería la Asturiana

Ministerio de Cultura 2005

Rocalla — EL MEJOR MATERIAL PARA CONSTRUCCIONES
DEPÓSITOS — CANALONES — TUBOS — PLANCHAS ONDULADAS — BOVEDILLAS
TELEFONO 20768 — ROCALLA S. A. BARCELONA — PSE ESTUDIOS 14 Y CAMUDA 2
DEPÓSITO EN LUGO - J. ARIAS NADELA, CALLE MANUEL BECERRA - TELEF 223

Crónicas argentinas

El Monumento de Lugo a Concepción Arenal

La Biblioteca Pública del jardín de la Prisión Provincial, tendrá una «Sección Americana» de libros

Por EL PROGRESO me informo de que los hijos de Lugo tienen el propósito de erigir un monumento a la insigne penalista gallega doña Concepción Arenal en el centro de los jardines situados frente a la Prisión Provincial y al mismo tiempo, la creación de una Biblioteca Pública en el mismo punto. El emplazamiento del monumento que perpetuará en Lugo la memoria de la excelsa escritora ferrolana como ya lo hicieron La Coruña y Orense—no podía tener mejor ubicación que la elegida, idea merecedora de sincero elogio, lo mismo que la Biblioteca Pública, en la cual, no debe faltar a ser posible, ni una sola de las obras escritas por la eminente pensadora gallega.

Me informo, también, de que, para el logro de esos fines, se realiza en la provincia una suscripción popular que ya casi alcanza a 8.000 pesetas con el modesto aporte si se quiere de todas las clases sociales, dando cada cual lo que buenamente puede y quiere, o conforme a sus posibilidades, siendo de alabar esas pequeñas cuotas de céntimos que poco a poco van a engrosar la suma total, lo que revela en sus donantes un sentimiento noble y altruísta, hacia aquella admirable mujer que decía: "Para mí, no hay espectáculo tan hermoso como el de la belleza moral."

En estos tiempos que corremos de profundas trasmutaciones y sacudidas sociales, acaso sea más que nunca necesario abroquelarse en las sabias enseñanzas que nos legaron nuestros antepasados ilustres, y en torno de ciertos problemas sobre la criminalidad, siempre de palpitante interés sociológico, quizás nadie haya hablado en España con tanta elocuencia, acierto, prestigio y sencillez, como la señora Arenal.

La suscripción popular de los hijos de Lugo para el Monumento, es digna del mayor elogio y no debe haber ningún habitante de la provincia, de cualquier clase y condición que sae, hombres, mujeres, niños y niñas, que deje de contribuir con unos céntimos a tan magnífica idea que honrará a los lucenses en Galicia en España y en el mundo entero, porque la fama de Concepción Arenal se extiende a todo el universo.

¡Bien por los hijos de Lugo que tendrán el altísimo merecimiento de las generaciones que les sucedan! La estatua de Concepción Arenal donde quiera se levante, siempre se destacará sobre las estatuas erigidas a las más ilustres mujeres de la historia.

* * *

"Era de estatura casi alta —escribe uno de sus biógrafos— ojos claros, nariz recta, color blanco, cráneo elevado y frente despejada y ancha; de hablar tranquilo y suave mirada; mujer de su casa, hacendosa en extremo."

Nacida en El Ferrol el 30 de enero de 1820, Concepción Arenal vivió setenta y tres años, falleciendo en Vigo el 4 de febrero de 1893. Desde muy niña reveló ya condiciones excepcionales para el estudio de las ciencias sociológicas y para cultivar la literatura.

Trasladada con su familia a la entonces Villa y Corte de Madrid, comenzó sus primeros estudios con verdadera pasión y vocación fervorosa, aprendiendo sola algunos idiomas y leyendo cuanto libro atraía su curiosidad y despertaba su afán de conocimientos. Alguien dijo que se la vió asistir, disfrazada de varón, a varias cátedras de la Universidad Central, cosa muy natural dado su gran carácter. Aun cuando tenía gran facilidad para escribir, no se apresuró a dar a publicidad sus primeros trabajos, muchos de los cuales llegó a quemarlos y otros permanecen inéditos, figurando entre ellos poesías, estudios político-religiosos, dramas, novelas etcétera. Cultivó, también, el periodismo evidenciando en sus artículos profundidad de pensamiento, firmeza varonil y amplitud de conocimientos, erudición y estilo que le dieron gran relieve y notoriedad, entre los hombres de letras y los cultores de las ciencias.

Unida en matrimonio a don Fernando García Carrasco por el año 1847, abogado y distinguido escritor, doña Concepción Arenal colaboró con su esposo en "Iberia" el periódico político que más se destacaba por aquellos tiempos. Fué entonces que publicó su primer libro, una novela titulada: "Historia de un corazón" y luego sus "Fábulas en verso", lo que acreditó su pluma a tal punto que toda su acción se destacaba con perfiles propios e inconfundibles. Fundó luego la asociación La Constructora Benéfica para la edificación de casas para obreros y se la nombró por el Gobierno español en el cargo de Visitadora general de prisiones de mujeres.

Es así como Concepción Arenal fué una verdadera gloria de su siglo, más conocida y mejor estimada en los países extranjeros que en su patria misma, porque sus obras eran traducidas a los idiomas más en boga en la cultura europea. ¡Nada de extraño en España como ha acontecido con tantos talentos y celebridades!

La eminente pensadora dedicóse muy especialmente al estudio de los grandes problemas de la criminalidad, la beneficencia y la sociología y en temas tan escabrosos, obtuvo éxitos y reputación universales al punto d eservir de consulta a los juristas españoles y extranjeros, sus más renombrados libros.

Mencionar el título de cada uno de ellos, equivale a retratar la grandeza sentimental de su insigne autora, cuyo bondadoso corazón, y cuya sensibilidad espiritual conmueven la fibra humana. Citaré su "Proyecto de Reglamento de Cárceles", "El visitador del pobre", "La beneficencia, la filantropía y la caridad", "Cartas a los delincuentes", "La mujer del porvenir", "Cartas a un obrero", "Cartas a un señor", "Estudios penitenciarios", "Los niños abandonados", "El derecho de gracia ante la justicia", "La mujer española", "El pueblo, el reo y el verdugo", "Cuadros de la guerra", "La mujer de su casa", "La instrucción del pueblo", "Ensayo sobre el derecho de gentes", "El visitador de preso", "Estudios sobre el pauperismo", "Memorias sobre la igualdad" y numerosos folletos y estudios críticos, traducidos en su mayoría a otros idiomas.

"Dignos de aplauso son y acreedores a gratitud—dice doña Concepción—los que quieren ir a estudiar al preso, porque contribuirán a poner en comunicación al mundo regido por la ley penal, con el mundo que no está bajo su imperio, y que la ciencia pública que hace o deja hacer las leyes sepa lo que son en la práctica, y lo que significa un año, diez años, veinte años de presidio." ("El visitador del preso".)

¿No parecen estas palabras dirigidas a los magistrados y a los tribunales que por "delitos colectivos" como son las revueltas, llenan las cárceles y los presidios e imponen condenas que por su duración son una monstruosidad jurídica?

Vez como defiende a los delincuentes doña Concepción Arenal: "El preso—dice—no lo está por culpa suya, sino por su adversa suerte y su mala organización; su visitador, no goza de libertad por virtuoso, sino por afortunado; heredó buena organización y una fortuna o medios de adquirirla, y se encuentra caballero y honrado como el otro canalla y criminal. El daño que hizo el uno y el bien que ha hecho el otro, brotaron como dos plantas diferentes porque proceden de distinta semilla. Para el que así piensa, no hay delincuentes sino desgraciados, y si siente algo, que sí debe sentir cuando los visite en la cárcel ¡qué poderoso motivo para compadecerlos, y qué razón tan fuerte para no despreciarlos!"

Y refiriéndose a las mujeres delincuentes expresa: "La mujer debilitada por los desórdenes, víctima de una sociedad que la incita al mal y la castiga por haberlo hecho, y cuando ha sufrido la pena la vuelve a incitar para que cometa nueva culpa, caerá otra vez, si la caridad no le alarga la mano y la sostiene al salir de la prisión..."

¡Cuántas y cuan bellas páginas podrían escribirse comentando este manantia de sabiduría que brota como inspirado por Dios en cada uno de los libros de esta ilustre gallega!

* * *

La creación de una Biblioteca Pública en los jardines que dan frente a la Prisión de Lugo, es una hermosa iniciativa que interpreta una de las grandes preocupaciones de Concepción Arenal, que ya en su libro "La instrucción del pueblo español" decía: "La instrucción primaria que entre nosotros se da a los pobres, se reduce a leer mal, escribir peor, algunas imperfectas nociones de Aritmética, y respecto a religión encomendar a la memoria el catecismo de la doctrina cristiana. Estos conocimientos—agrega—se olvidan en todo o en parte, según que hay o no ocasión de ejercitarlos: alguna vez, las menos, se perfeccionan."

Llenará, pues, esa Biblioteca una gran finalidad educativa y recreativa al mismo tiempo, y no dudo de que cada uno de los hijos de Lugo ha de contribuir con uno o dos libros—de esos libros que por leídos y releídos se mandan al desván—para que la Biblioteca sea abundante y rica en ejemplares y el pueblo se instruya y los pobres—hijos queridos y mimados de doña Concepción Arenal—tengan a su alcance todos los conocimientos y enseñanzas de las buenas lecturas que fortalecen el espíritu y elevan la moral de los ciudadanos de la República.

Es mi propósito, a este respecto, cooperar con el mayor entusiasmo a tan bella idea enviando desde aquí la cantidad de libros que me sea posible reunir, para formar en esa Biblioteca Pública una Sección Americana, en base de las mejores obras de los escritores sudamericanos.

Alfonso DIAZ

Buenos Aires, setiembre 1935.

Unión de Municipios Españoles

En la reunión celebrada por su Consejo directivo recaen acuerdos del más alto interés para la vida municipal

Bajo la presidencia del don Rafael Salazar Alonso, se reunió el Consejo directivo de la Unión de Municipios, para examinar algunas de las cuestiones más importantes que la actualidad plantea a nuestros Ayuntamientos. Despacho de los asuntos de trámite, el alcalde de Madrid dió cuenta a los reunidos de las causas que habían determinado la suspensión de la Asamblea municipalista convocada en San Sebastián y en la que había de tratarse, casi exclusivamente, el problema que a las entidades locales plantea la aplicación de la ley de Coorporación Sanitaria. Contra agunas versiones dadas del motivo de aquella, la verdad es que la reunión de la Asamblea quede diferida a virtud de una decisión gubernamental que prohibía la celebración de actos cuya finalidad fuese combatir dicha Ley. A este respecto, los reunidos examinaron la situación creada por incumplimienot por parte del Gobierno, de las promesas hechas a los municipios para solucionar el problema, por el mantenimiento de la prohibición de realizar campañas favorables a la reforma de la legislación sanitaria y la publicación de disposiciones complementarias que exceden en rigor de la propia ley. Por unanimidad se adoptaron los siguiente acuerdos.

Primero. Hacer presente al señor ministro de Trabajo el disgusto y respetada protesta de la Unión de Municipios por el mnatenimiento de las injusticias que contiene la ley y reglamento de Coordinación Sanitaria: por incumplimiento de las promesas de solucionar el problema, cuanto en realidad lo ha agravado con disposiciones porteriores, y por el trato desigual que se da a los Ayuntamientos en comparación de los sanitarios que vienen celebrando actos en defensa de sus intereses, mintras a aquellos se les prohibe toda actuación en defensa de los suyos.

Segundo. Aceptar con reconocimiento al ofrecimiento del señor Salazar Alonso para llevar el problema a las Cortes y pedir a los señores Beca y Mateo que son al propio tiempo diputados, y no se hallan presente, ante su concurso personal al empeño del señor Salazar.

Tercero. Asumir la dirección de la campaña contra la legislación sanitaria para evitar la iniciativa paraaaaaaaaaaafpp p iniciativa particular y desunida de los Ayuntamientos.

Cuarto. Pedir, como medida urgentísima la derogación de la Orden de julio último, sobre el pago de igualas a los médicos por asistencia a las fuerzas de la Guardia civil y Carabineros que supone un gravamen desmensurado hasta el punto de que algún Ayuntamiento como Irún alcanza 18.000 pesetas anuales, y la revisión de los precios del Petitorio de farmacia para aumento a la Beneficencia municipal que se hallan muy elevados.

Igualmente se decidió autorizar al señor Salazar Aonso para que convoque un Consejo en el que haya de fijarse la fecha de la Asamblea; hacer presente al Gobierno el deseo de la Unión de Municipios de que, cuanto antes se normalicen la vida y composición de los Ayuntamientos que desde ahora comience los trabajos preparatorios del Congreso y que se pida a las Cortes el dictamen sobre Haciendas locales para que los consejeros vayan estudiando este problema.

En cuanto al Congreso de Berlín, que tendrá una importancia excepcional se designó al St. Jordana de Pozas paar que, con el secretario técnico de La Unión señor Peñaez, redacte las correspondientes ponencias sobre la política cultural de los Ayuntamientos y la lucha contra el paro obrero, que serán los temas centrales del certamen convocado en la capital del Reich.

Se tomó en consideración la sugestión del señor Iscar alcalde de Salamanca favorable a la celebración de un Congreso hispano portugués de Historia de los Municipios y se acordó ver con satisfacción el progreso de la ciudad lo mismo desde el punto de vista de la eficacia de sus servicios que en lo que respecta al creciente número de adheridos.

Madri 1 de octubre de 1935.

Noticiario mundial

Los árabes y la guerra

Jesusalén. — A medida que transcurre el tiempo, los árabes de Palestina se van dando cuenta de que este país y Egipto serán los teatros principales de la futura conflagración mundial, para la que el conflicto italo-etíope no sería más que un pretexto escogido por Inglaterra para aplazar la inevitable liquidación de la hegemonía británica en el mundo.

En los círculos políticos de Palestina se abre camino la idea de adoptar una postura idéntica a la de Egipto, o sea de poner como precio a su neutralidad el reconocimiento de su independencia y la renuncia de Inglaterra a seguir ejerciendo un protectorado que el desarrollo del país hace innecesario. En caso contrario, los partidos activistas piden que se apoye por todos los medios a los eventuales adversarios de Inglaterra.

La Conferencia Balcánica

Estambul.—En el próximo mes de octubre tenía que reunirse en esta ciudad la V Conferencia Balcánica, aplazada el año pasado a petición del grupo yugoeslavo.

Según el "Boletín "Agorient", tampoco este año podrá reunirse la Conferencia porque el jefe del partido Socialdmócrata griego, señor Papanastasiou, principal promotor de las Conferencias Balcánicas, se encuentra actualmente en los Estados Unidos.

Prolongación del estado de sitio

Bucarest.—El estado de sitio, vigente en Rumania desde mucho tiempo, será prorrogado, según el Boletín Agorient, por otros seis meses.

Egipto y el pleito italo-abisinio

El Cairo.—Con motivo de la imprveista ternura inglesa por la independencia de Etiopía, se observa que Egipto es formalmente independiente, pero nunca lo ha sido tan poco como desde que Inglaterra consintió la proclamación formal de independencia, desde la cual las intervenciones británicas adquieren un carácter siempre más perentorio.

En 1924 Inglaterra, aprovechando el asesinato del sirdar Stack, intimó a Egipto un gravísimo ultimatum, apoyado por la intervención de la flota que se presentó ante Alejandría amenazando un bombardeo como el de 1882.

La Sociedad de las Naciones de desentendió del asunto: hoy Inglaterra concentra su flota, envía tropas, aeroplanos, inspecciona las fronteras y conmina al Gobierno de Egipto considerando éste país como una base inglesa para ejercer un poder imperialista en el Mediterráneo y en Africa.

Concentración de los voluntarios italianos del extranjero

Roma.—Para acoger los numerosos italianos del extranjero que se han ofrecido voluntarios para la guerra en Africa, se están instalando en Litteria, la ciudad surgida de las marismas, grandes alojamientos con sus correspondientes servicios.

Siguen los linchamientos

Nueva York.—En Oxford, en el Estado de Missuria, un negro que esperaba la sentencia, fué raptado por un centenar de blancos que invadieron el Tribunal y llevado en auto a poca distancia del pueblo donde le colgaron de un árbol antes de que la Policía pudiera evitarlo.

Un mensaje de Amundsen

Leningrado.—El director de la estacinó ureteorológica del Cabo Geliuskin ha encontrado en una isla una botella con un documento del explorador Amundsen con fecha 11 de abril de 1919.

La actitud de Francia

París.—El periódico "France Militaire" insiste en que en el caso de un conflicto Francia tiene que mantenerse neutral entre Inglaterra e Italia. Hubiese sido quizá deseable que Italia no se hubiese comprometido tan a fondo, pero en ningún caso podemos mostrarnos ingratos hacia Italia. Si no podemos estar con ella es ya mucho; estar contra ella es imposible.

Bombardeo aéreo durante unas maniobras

Bucarest. — Según noticias mantenidas cuidadosamente secretas por el Gobierno soviético, durante unas maniobras nocturnas en la región de Toula un aeroplano se equivocó al interpretar las señales y dejó caer cinco toneladas de explosivos sobre una fábrica de productos químicos que ha sido destruída causando un gran número de víctimas humanas.

La muerte del senador Long

Nueva York.—Con motivo del asesinato del llamado "dictador de Luisiania", crimen que parece inspirado en una película de gangsters, se recuerda que la víctima estaba obsesionada por el deseo de reformár el mundo y había concretado sus aspiraciones en siete puntos.

Primero.—Atribuir a cada familia la propiedad de un terreno del valor de 6.000 dólares.

Segundo.—Nadie podrá poseer más de 5 millones de dólares.

Tercero.—La renta anual de cada familia no deberá pasar de 2.500 dólares.

Cuarto.—Las horas de trabajo serán limitadas para evitar la superproducción y las máquinas más perfeccionadas serán utilizadas para dejar al hombre el máximo posible de libertad.

Quinto.—Cada ciudadano tendrá su pensión al llegar a los sesenta años.

Sexto.—El Gobierno almacenará el excedente de cosecha para evitar su destrucción y utilizarlo en los años de escasez.

Séptimo.—El Estado facilitará un idéntico grado de instrucción a cadan iño y le enseñará un oficio.

EN FAMILIA
Se admiten tres huéspedes
Hay habitaciones exteriores
Avenida de Moret, 16-2.
Teléfono 114.

ALFONSO DIAZ
En obsequio de los lectores de EL PROGRESO remitirá a quienes lo soliciten cualquier información comercial o gestión particular en la América del Sur.
Avenida de Mayo 1.079
Buenos Aires

LEA VD.
EL PROGRESO

Sección de anuncios breves

Arriendos

SE ALQUILA el tercer piso abuhardillado de la casa número 4 de la Ruanueva. En los bajos de dicha casa informarán, de siete a ocho.

ALQUILANSE bajos espaciosos, claros, ventilados, propios para almacén, y los tres pisos, reciente construcción, de la calle de la Catedral núm. 1, donde informarán.

ALQUILO amplios y ventilados bajos propios para industria o almacén.

Informes Manuel Becerra 19, primero.

SE ALQUILA el tercer piso de la casa número 6 de la Plaza del Campo, con cuarto de baño, y de nueva construcción. Informarán en la misma casa, en el cuarto piso de 5 a 6 de la tarde.

Traspasos

SE TRASPASA, en ventajosas condiciones, acreditado Bar y Hospedaje, en buen punto de esta ciudad. Dirigirse a la Oficina Gestora Administrativa (A. de Negocios) de Manuel F. Reija, García Hernández, 27 primero. Tel. 29. Lugo.

TRASPASO.—Por tener que embarcarse su dueño, se traspasa un bar de vinos y comidas por poco dienro. También tiene mesa de billar nueva y propia y es un bonito local. Informarán en esta administración.

SE TRASPASA acreditada Fonda u Hospedaje establecida en punto céntrico de esta ciudad.

Dirigirse a la oficina Gestora administrativa (A. de Negocios) de Reija, calle de Garca Hernández, 27, primero. Tel. 29 Lugo.

Por no poder atenderlo, se traspasa el Bar Portiño, situado en Escalinata de la Estación.

TRASPASO por tener que ausentarse su dueño para el extranjero, Gran Café-Bar, situado en uno de los sitios más céntricos de la Coruña, buena y numerosa clientela. Informarán, Imprenta "Palacios" Lugo.

URGENTE.—Por tener que ausentarse su dueño se traspasa un establecimiento de comidas, ultramarinos y Bar. Para informes, Gustavo Arnesto, Castelar, 6.

TRASPASASE acreditado Bar y Hospedaje, existente en sitio céntrico de esta capital.

Dirigirse a la oficina gestora administrativa (A. de Negocios) de Reija, calle de García Hernández, 27, primero. Tel. 29. Lugo.

SE TRASPASA acreditado Café Bar en sitio céntrico. Informarán Ronda de la Coruña, núm. 7.

Ventas

VENTA.—Se vende la casa esquina de derecha e izquierda, en Bolaño Rivadeneira número 9, con el siete por ciento de interés, libre de gastos, pudiendo informar de su sólida construcción el arquitecto municipal don Eloy Maquieira.

Para condiciones de venta, el procurador de los Tribunales, don Dositeo López Díaz, Manuel Becerra número 24, bajo o Ronda de Castilla, 12, segundo.

VENTA. Se vende la casa número 17 de la Ronda de Santiago (Mosquera), forma esquina y próxima a la Puerta de San Pedro. Tiene amplios bajos y excelente situación para establecer negocio. Informes en la misma casa.

SE VENDE una cortiña y huerta sita en el lugar de la "Regua" extramuros de esta ciudad, cerrada sobre sí, su mensura 48 áreas. Contiene un pozo y molino aéreo con depósito para riego, tiene sus entradas por el callejón de los "Pajariños" y por la carretera de Fonsagrada, lugar de la Chanca. Para informes, Ruanueva, 4, bajo.

SE VENDEN: Una máquina de aserrar con carro automático para aserrar un tronco de un metro de diámetro, de la casa "Guillet" de Madrid. Una máquina para afilar cintas de sierra de 60 milímetros de ancho. Una máquina de aserrar con galera movida a mano de 99 centímetros de diámetro. Una máquina de aserrar de 70 centímetros de diámetro de la casa "Guillet". Una circular de la casa "Guillet". Una máquina de aserrar de 60 centímetros de diámetro. Unos árboles de transmisión. Para informes don Gustavo Armesto. Castelar, número 6.

VENTA se vende un coche camioneta marca Chevrolet, carrozado o sin carrozar, precio muy económico. Para informes en esta Administracción.

VENDO propiedad de tres casas juntas libres de cargos reales con frente a la carrtera de Castilla, cerquita de la puerta de San Pedro. Informará don Augusto Sierra. Plaza de la República número 18, bajo.

SE VENDE un solar con plano, en la puerta del Hospital, entrada a Carretera. Tratar en Abuín con Manuel Rodríguez.

GANADO suizo y holandés se vende. Informes en esta Administración.

SE VENDE un camión marca Fiat de tres toneladas y media.

Los compradores podrán entenderse con don José de la Fuente Celo, de Santa Marta de Fijós (Lugo).

VENTA de una máquina registradora marca Nacional moderna. Para informes en la calle de San Pedro núúmero 14, segundo.

VENTA. Se vende un solar en la Avenida de Montero Ríos propiedad de José Vila Gandoy, mide 334 metros, es medianero por los garajes de don Rafael Vega Barrera, y la casa de los herederos de don Dionisio Rodríguez. Informarán en Ronda de Santiago (Mosquera). número 11.

SE VENDE la casa número 18 de la Avenida de Montero Ríos, de dos pisos y huerta con varios frutales y otras varias casas y solares en distintos lugares de la ciudad. Informes, don Dositeo López Díaz, Procurador. Manuel Becerra, 24 bajo o Ronda de Castilla, 12 segundo.

Varios

SUBASTA VOLUNTARIA. Se celebrará a las 15,30 horas del día 29 de septiembre actual, en la misma casa que se subasta, señalada con el número 12 de la Carretera de La Coruña de esta ciudad, a la que es anexo un patio y terreno a huerta, conocida aquélla por "Casa de Corredoira".

El pliego de condiciones para la subasta y los títulos de propiedad, hállanse de manifiesto en la finca objeto de la subasta.

El Jarabe de
HIPOFOSFITOS SALUD
es un poderoso reconstituyente agradable al paladar y muy codiciado por los niños. Infinidad de madres certifican los éxitos logrados contra el
Raquitismo, Anemia, Inapetencia y Escrofulismo.
El tónico más eficaz y el mejor estimulante del apetito
Con una cucharadita antes de cada comida, los niños se crían sanos, fuertes y rollizos
Aprobado por la Academia de Medicina.
Puede tomarse en todo tiempo.
Es inalterable. No se vende a granel.
LAXANTE SALUD
Normaliza el intestino y el hígado, sin causar habituación.
Grageas en cajitas precintadas.
Pídase en Farmacias

(c) Ministerio de Cultura 2005

Curación de las Hernias

INTERESA SABER:

Que el reputado ortopedista de Barcelona, con nombre oficialmente registrado SR. TORRENT, estará en LUGO y en el HOTEL MENDEZ NUÑEZ, únicamente el próximo MIERCOLES, día 9 del corriente y recibirá a todos cuantos herniados quieran hallar con sus notables aparatos un instantáneo alivio y una curación pronta de sus hernias. Estos aparatos que son el bello ideal de todos los pacientes, porque dan salud y vida, y que no molestan porque no hacen bulto, amoldándose al cuerpo como un guante, deben usarlo todos, absolutamente todos cuantos sufren dichas dolencias, hombres, mujeres y niños, por ser el remedio único eficaz de todos los herniados. Miles de curados, agradecidos los pregonan, infinidad de eminencias médicas los prescriben, como muchos son también los médicos que para sus propias hernias, con gran satisfacción, los usan. Si quiere ahorrar salud, tiempo y dinero, no debe nunca comprar bragueros ni vendajes de ninguna clase sin antes ver primero al especialista SR. TORRENT, de nombre registrado.

ESPECIALIDADES PARA SEÑORAS.—Fajas ventrales y demás aparatos modernísimos y de grandes resultados para disminuir los vientres voluminosos, corregir y evitar las hernias umbicales, los abortos, los descensos abdominales y de la matriz, las relajaciones, eventraciones, etc., etc.

HERNIADOS TODOS.—Acudid sin pérdida de tiempo y con la más absoluta confianza al especialista SR. TORRENT; no dejéis de visitarle y tened muy presente que estará en LUGO y en el HOTEL MENDEZ NUÑEZ, únicamente el próximo MIERCOLES, día 9 del corriente.

NOTAS. Dicho especialista estará también en SANTIAGO el día 7 en el HOTEL SUIZO, en LA CORUÑA el día 8 en el HOTEL FERROCARRILANA y en LEON el día 10 en el HOTEL OLIDEN, donde asimismo podrán visitarle todas cuantas personas lo deseen. Talleres y despacho en Barcelona UNION, 13.—CASA TORRENT.

DE HACIENDA

Convocatoria para la agremiación de industriales, comerciantes y profesionales y reparto de cuotas contributivas

La Administración de Rentas públicas de esta provincia convoca a los industriales, comerciantes y profesionales que a continuación se expresan para en los días y horas que se indican del corrientes mes, concurran al local que ocupa dicha Oficina, a fin de constituirse en gremio y proceder a la designación de la Junta que ha de efectuar el reparto de cuotas de la Contribución Industrial para el año 1936 en proporción equitativa a los beneficios que a cada cual se le calculen.

Para ser admitido a la reunión es indispensable haber pagado la contribución correspondiente al último trimestre y exhibir además la cédula personal.

Si no concurrieran en el día y hora señalados se entenderá que renuncian al derecho de elegir cargos para la Junta grmial, y la Administración nombrará de oficio a los síndicos y clasificadores que han de distribuir individualmente el importe de la contribución respectiva.

En el caso de renuncia al gremio, para tributar con las cuotas normales fijadas en las tarifas de la Contribución Industrial,

He aquí...

la receta que le curará su padecimiento del **estómago o intestinos,** aunque sea de muchos años de antigüedad y hayan fracasado otros tratamientos.

ELIXIR ESTOMACAL SAIZ DE CARLOS

será preciso lo manifiesten ante dicha Administración tres cuartas partes de los contribuyentes de cada clase.

Día 16: Tejidos por menor, a las diez horas; vinos del país, a las once; ultramarinos, a las doce, y tablajerías, a las trece.

Día 17: Comestibles, a las diez; vinos por menor, a las once; abacería, a las doce; y bodegón, a las trece.

Día 18: Médicos a las once; abogados a las doce y procuradores a las trece.

Día 19: Comisionistas a las once; barberos en tienda, a las doce, y sastres sin géneros, a las trece.

Por carecer de patente

Por la Guardia civil del puesto de Betanzos ha sido denunciado al señor delegado de Hacienda don Manuel Piñeiro Núñez, por conducir el automóvil de la matrícula LU-1.957, de su propiedad, sin poseer la Patente Nacional correspondiente.

Otra denuncia

Por el agente investigador del Impuesto de Transportes en la provincia de Orense, denunció ante el señor delegado a don Benvenido Sixto Darriba, por no haber solicitado el concierto de transportes para el coche de su propiedad.

RADIO

Programa para hoy, sábado, 5 de octubre:

UNION RADIO, MADRID (EAJ 7)

(274 m., 1.095 kc.)

8: "La Palabra".—9: Informaciones diversas de Unión Radio.—13: Música variada.—13.30 Sexteto de Unión Radio. — 14: Música variada.—14.30: Sexteto de Unión Radio.—15: Música variada.—15.15: "La Palabra".—15.30: Sexteto de Unión Radio. 15.50: Eventualmente, noticias de última hora.—17: Música ligera. — 17.30: Música ligera.—18: Recital de órgano.—18.30: "La Palabra". Emisión fémina dedicada al público radioyente femenino).—19.45: Selección del acto cuarto de la ópera, de Verdi, "Aida". — 20.15: "La Palabra". Concierto variado por José Luis Lloret (barítono y el Sexteto de Unión Radio. — 21.15: Transmisión desde el Queen's Hall, de Londres, del concierto que ejecutará la Orquesta Sinfónica de la B. B. C., bajo la dirección del maestro Sir Henry Wood.—21.40: Sexteto de Unión Radio.—22.05: "La Palabra".—Cante flamenco, por "niño Pavón" y "Eusebio de Madrid", acompañados a la guitarra por Manolo Martell. Canciones Asturianas, por Fernando Cue. Música de baile. -23.45: "La Palabra".

Información regional

Choque de vehículos

La Coruña.—La Guardia civil de Sigüero comunica, que en el kilómetro 47 de la carretera de Coruña a Pontevedra y término de Oroso chocaron los coches de turismo núms. 5.159 y 2740, ambos de la matrícula de esta capital conducidos respectivamente por Luis de la Puente Tapia y Jesús Castro Castro.

El accidente fué producido por la niebla, y no ocurrieron desgracias personales, sufriendo dichos vehículos daños de consideración.

Escándalo en una romería

La Coruña.—Con motivo de haber llegado a conocimiento del teniente jefe de la Guardia civil de Carballo, que en una romería que se celebraba en Cances, se habían citado los vecinos de varias parroquias con objeto de alterar el orden público, dicha autoridad, acompañada de su ordenanza y por tner la fuerza distribuída en otras fiestas, se personó en la mencionada parroquia, donde al intervenir en relación con una deuncia que le fué formulada, el vecio don Manuel Fernández Trigo que se hallaba enbriagado, trató de soliviantar los ánimos de los mozos, para que atentasen contra el teniente don Eduardo Alfonso y su ordenanza, cosa que evitaron simulando una carga, y dadon cuenta de lo ocurrido a la autoridad competente.

Aprisionado entre un coche y una pared

La Coruña.—Ocurrió un accidente que afortunadamente no tuvo graves consecuencias.

El joven Antonio Amado, domiciliado en la calle de Juan Castro Mosquera, estaba ayudando a su padre a poner en marcha un automóvil propiedad de este último, y el auto hizo marcha atrás aprisionando entre el vehículo y la pared del garage al mencionado muchacho.

Fué llevado a la Casa de Socorro de Santa Lucía y allí le apreciaron conmoción visceral y lesiones en la región glútea y en el muslo izquierdo, calificándose su estado de pronóstico reservado.

El señor Molina, alcalde accidental

La Coruña.—Con motivo de la macrha a Madrid del alcalde señor Fandiño, en unión de los señores que integran el Comité pro ferrocarril Zamora-Orense-Coruña, actuará de alcalde accidental durante la ausencia del señor Fndiño, el teniente de alcalde señor Molina Paz.

Se teme que haya sucedido una desgracia a un viajante

La Coruña. — Don Francisco Lago Pérez, fondista establecido en la calle de los Olmos, número 12, dió cuenta en la Comisaría de Vigilancia de haber desaparecido de su hospedaje don Enrique Guisasola, de cincuenta y dos años, de Menorca, viajante de comercio, quien salió de la fonda mencionado el día 2 del actual sin decir nada a la servidumbre ni al fondista, y como no ha vuelto, teme que le haya ocurrido algo anormal.

El nuevo arzobispo. -- Toma de posesión mañana domingo

Santiago. — Recibidas las bulas pontificias que acreditan el nombramiento de arzobispo de Santiago de Compostela a favor del doctor don Tomás Muñiz Pablos, obispo que era de Pamplona, y examinadas en reunión del excelentísimo Cabildo catedralicio para ver su autenticidad, acordose que mañana domingo, se verifique en la Basílica la solemne toma de posesión del nuevo prelado de la misma. En su nombre le representará el muy ilustre señor doctor Salustiano Portela Pazos, deán presidente de dicho Cabildo.

Para este acto, que revestirá gran solemnidad, están invitadas las autoridades y las representaciones oficiales de Compostela.

El señor arzobispo hará su entrada oficial en la capitalidad de la archidiócesis compostelana en la segunda quincena del presente mes. Se le prepara un entusiasta recibimiento.

Los monárquicos y la boda de un ex infante

Santiago. — Los manárquicos compostelanos han adquirido un valioso regalo, que se expone en un ajoyería de la ciudad, con lo que obsequiarán al exinfante don Juan de Borbón y a la princesa doña María Mercedes de Borbón, cuyo enlace matrimonial se celebrará próximamente.

Las señoras monárquicas regalarán a la princincesa una medalla del Apóstol Santiago y los caballeros obsequiarán a don Juan con un "botafumeiro"—en miatura, claro está—, una imagen del Apóstol y una valiosa lámpara de mesa.

Un atropello en la carretera de circunvalación

Orense. — En la carretera de circunvalación hallábanse jugando numerosas niñas cuando pasó por aquel lugar el coche de turismo OR 1.714, que conducía su propietario Saturnino González de cincuenta y tres años, vecino de Fechas, Celanova.

Según un guardia urbano, que declaró haber presenciado el accidente, el coche no llevaba mucha velocidad e hizo sonar el glaxon con la debida oportunidad.

El grupo de niñas, al ver la cercanía del vehículo dividiose en dos, yendo unas a un lado y otras a otro de la carretera.

Una de ellas, Herminia Iglesias, fué alcanzada por el coche que le causó lesiones de las cuales fué asistida en el Cuarto de Socorro, siendo calificado su estado de pronóstico reservado.

PIANOS, ARMONIUNS, PIANOLAS, ORGANOS, SE REPARAN Y AFINAN A PRECIOS MODICOS.

CONSTRUCCIONES DE ORGANOS Y ARMONIUNS.

PRESUPUESTOS GRATIS

JOSE TORRON ABUIN. 'DOCTOR CASTRO, 5.--2.°.

POSTALES MARROQUIES

OTRA VEZ SIDI ABD-EL-KRIM

Rabat, la moderna, a un lado y la vieja Salé, blanca y casi mística, a otro. Y separando ambas ciudades el Oued Bou-Regreg, el río fabuloso en el que los indígenas hacen sus abluciones rituales prescritas por la religión más higiénica y grave, y solemne, y hermética e inmutable.

Cerca de la Alcazaba, la "Kasbah, como dicen ellos, hay casi una playa a la que apenas se puede concurrir si no es completamente desnudo o totalmente vestido con los albos ropajes indígenas. Yo he ido así en unión de una elegante pupila del barrio privado, que es mora, ha vivido en Francia, fué la favorita de un magnate inglés y habla el español a las mil maravillas. Mas tarde me presenta a un amigo, también musulmán, que se entretuvo en "jaser un poquito guerra" a los españoles en los malaventurados días del año 21.

También habla el español: y lo lee, que es peor. Por eso sabe que algunos periódicos de Madrid se han ocupado estos días de la probable liberación de Abd-el Krim, el caudillo que se entregó a los franceses en la Alcazaba de Snada cuando se convenció de que ya no le sonaba a bronce el corazón.

Ha leído los periódicos, y cada vez se sorprende más y más del desconocimiento que en España existe acerca de las cuestiones marroquíes.

¿Se va el alto Comisario?—me pregunta.

Se refiere a Rico Avello. Y como yo ignoro las causas que han inducido al Alto Comisario a dimitir, le digo que por cuestiones políticas. ¿Qué podía yo decirle?

—¡Bah!...—dice con indiferencia—; La política!...

—¿Pues y el general Capaz, "Sidi Gopás el Gomarí, como le llamamos nosotros?...

Tampoco sé que decirle. Pero el moro sabe que yo no puedo saber tanto como él.

Abd-el Krin se ha cansado de la blanda noticia del cautiverio (?) en la isla de la Reunión. Son ya casi diez años viviendo sin necesidades ni apetencias, y esto, entre sus numerosas y bellas mujeres renovadas cada año, ya es bastante para estar aburrido...

Pero ahora...

La guerra, la verdadera Gran Guerra, va a estallar de un momento a otro. Francia, que no en vano es el pueblo de la gran política y de la más util diplomacia, necesita del concurso de todos sus buenos amigos. Y el caudillo rifeño, hombre de corazón, culto, inteligente y agradecido pese a todo lo que de él quiera decirse, hace tiempo que dejó de ser migo de Francia de quien siempre recibió distinciones y casi homenajes. ¿O no lo es, acaso, su comprensión de la violenta sensualidad del moro, es decir, de Abd-el Krim, a quien aún añoran muchos magnates del Rif salvaje?

El instinto bélico y el sentido o el sentimiento de la tradición muere con el moro; pero mientras el moro vive, esas virtudes raciales palpitan con un ritmo acelerado en el pecho de todo buen musulmán.

Y esto es lo que parece haber influido en el ánimo de los periódicos para justificar en ellos un temor pueril derivado de la próxima liberación del sagaz caudillo del 21. Pero no hay que asustarse. Ello sería bueno cuando nuestra zona de Protectorado marroquí tuviese algún interés más serio que el político o estratégico que geográficamente le corresponde. ¿Pero por lo demás?... Porque no hay que olvidar que el encarnizado enemigo del general Silvestre cuenta ya cincuenta y cinco años, es decir, quince menos que cuando se sublevó: tres lustros que en la vida de un moro representan todo un curso dilatado de honda filosofía.

A Abd-el Krim no le interesa nuestro Marruecos: no puede interesarle ya. A los cuarenta años todavía se puede ser romántico; pero a los cincuenta y cinco... Pero en cambio sí que le importa a Francia, y mucho, reverdecer los antiguos pertigios del caudillo, que aún cuenta con amigos y leales atentos a su voz de mando, no para aventurarse en empresas locas e improductivas, sino para dar rienda suelta al romanticismo racial que cristaliza en ese raro espiritualismo bélico.

Abd-el Krim será libertado si no lo está ya. Pero no volverá a Marruecos, por lo menos al nuestro. Fez, Mekinez, Marrakesh y el mismo Rabat con toda su prestancia oficial, pueden ser el retiro donde le esté reservado un palacio, unas tierras y muchas mujeres y esclavos. ¿Pera qué quiere más? ¿O es, repito, que los años pasan en balde?

Abd-el Krim, Sidi Adb-el Krim, es decir el señor, no ha perdido aún, y es facil que jamás lo pierda el solemne prestigio de su señorío. Es un señor feudal sin feudos materiales: ¿pero qués es eso cuando el feudalismo tiene el firme arraigo del espíritu?

El señor del Rif, de todo el Rif y de gran parte de Yebala, volverá a Marruecos cualquier día de estos, porque, como dicen el adagio, "nunca falta un niño a quien echar la culpa"... —, puesto que Francia necesita estrategas habituados a las guerras irregulares.

Por Rabat se dice—y es cierto—que son muchos los millares de musulmanes, negros y blancos, que piensan ayudar a Abisinia. Es decir, carne de choque, masas de empuje que ataquen al cónjuro mágico del grito de guerra de un prestigio cualquiera. ¿Y quién mejor que el solitario de la isla de la Reunión?

Todavía hay quien asegura que el propio Adb-el Krim ha solicitado ese cargo de generalísimo de las fuerzas irregulares de los guerrilleros que con medio pan de cebada, tres cebollas y una docena de higos secos a más de cien cartuchos por día, saben hacer cien bajas...

Y esto es todo. Así pues, los periodistas sepañoles, pueden estar tranquilos: no pasará nada. Porque Abd-el Krim sabe que no todos los generales españoles se prestan a ciertos juegos que el caudillo preso pueda, como soñó algún día la música de los guembris y deshukas bajo la caricia fresca de los patios de la Alhambra granadina...

A. Martín DE LUCENAY

(Prohibida la reproducción)

SE VENDE

la casa número 13 de la calle del Prograso (hoy de la Coruña) de la ciudad de Monforte de Lemos, de tres pisos, patio con dependencia, pozo y huerta.

Dirigirse a la Oficina Gestora Administrativa (A. de Negocios), de Manuel F. Reija, calle de García Hernández, 27 primero. Teléfono 29. Lugo.

LIBRERÍA-PAPELERIA-OBJETOS DE ESCRITORIO

MODELACION IMPRESA

"CELTA"

F. ESTEBAN GONZÁLEZ

Tiene el gusto de ofrecer a Vd. su nuevo establecimiento

SAN PEDRO, 6 — Teléfono 71

LUGO

Peluquería Quijada

PERMANENTES DE 10 Y 15 PESETAS

Acabamos de recibir unos aparatos eléctricos especiales para el rizado de las puntas, de los más modernos que se conocen.

Además hemos recibido también unos líquidos especiales, de París, para las permanentes de 15 pesetas.

Gran rebaja de precios en los fijados de las permanentes de 15 pesetas.

TINTES :—: POSTIZOS :—: MANICURA
ONDULACIONES DE TODAS CLASES

CALLE DE LA LIBERTAD, 15, 1.° - TELEFONO 273

LUGO

LA BOLSA

Cotización oficial

Día 4 de Octubre de 1935

COMUNICADA POR

BANCO PASTOR

Interior 4 °/o.	79'25
Exterior 4 °/o.	97'75
Amortizable 4 °/o 1908.	91'10
Id. 5 °/o 1917.	
Id. 5 °/o 1920.	
Id. 5 °/o 1926 sin imp.	100 45
Id. 5 °/o 1927 sin imp.	100'60
Id. 5 °/o 1927 con imp.	99'35
Id. 4 1/2 1928 sin imp.	100'25
Id. 4 °/o 1928 sin imp.	99'50
Id. 3 °/o 1928 sin imp.	
Déuda Ferroviaria 5 °/o.	100'70
Cedulas B.° H.° Epñ. 4 °/o	96'00
Id. id. id. 5 °/o.	102'00
Id. id. id. 6 °/o.	
Cds. B.° Crédito Local 6 por cien.	100'25
Acciones Bco. de España.	604'00
Id. Banco Hipotecario.	310'00
Id. Banco Hispano-Americano.	
Id. Banco Español Río de la Plata.	
Id. Banco Esp. de Crédito	242'00
Id. Compañía Arrendataria de Tabacos.	
Id. Compañía Arrendataria de Petróleos.	152'00
Id. Sociedad G. Azucarera (pref.).	
Id. id. id. (ordi.)	
Id. Ferrocarril Norte.	188'50
Id. id. M. Z. A.	165'00
Id. Sdad. Duro-Felguera.	42'00
Id. Española Explosivos.	625'00
Id. Metrop. Alfonso XIII.	141'00
Id. Madrileña de Tranvías	118'00
Id. Cp.ª Telefc.ª 7 °/o.	115'50
Id. Unión y Fénix Español.	
Id. id. Resinera Española	
Oblig. Trasatlántica 6 °/o 1926.	
Id. Ferrocarril Tánger Fez 6 °/o	
Id. Marruecos 5 °/o.	
Id. Azucarera 5 °/o.	
Id. Riotinto 5 1/2	
Id. Peñarroya 6 °/o.	93'50
Id. Compañía Asturiana 6 °/o	97'75
Id. Fca. de Mieres 6 °/o.	
Bonos Constructora Naval 6 °/o.	
Id. Azucarera 6 °/o.	
Cédulas Hip. Argentinas 6 °/o	
París cheque	48'30
Londres id.	35'95
New York id.	7'05
Berlín id.	2'945
Bruselas id.	123'75
Roma id.	59'70
Suiza id.	239'00
Portugal id.	032'80
Argentina id	

Universidad y Escuelas Normales

PREPARACION para el ingreso, en clases y por correspondencia, a cargo de los señores GARCIA GUERRA y ASTRAY, profesor de Escuela Normal y Licenciado en Ciencias, y otros. 40 y 30 pesetas, mes. FOLLETOS CON DETALLES, GRATIS.

Academia 'Editorial Reus'

Clases: Preciados, 1. -- Libros: Preciados, 6. - Apartado 12.250. MADRID

Importante casa

de San Sebastián, dedicada a ventas a plazos, solicita ACTIVOS AGENTES para vender artículos de gran consumo. Dirigir las solicitudes indicando referencias a P. 3.393, S. S. Apartado 166, San Sebastián.

COLEGIO DE NIÑAS

LA ASUNCION

Ruanueva, 19.-LUGO

Educación por procedimientos modernos. Locales amplios e higiénicos.

El día 15 reanuda las clases.

H. VIRTUDES

San Pedro, 13-1.°—Teléfono 250-R

LUGO

Espléndidas habitaciones, todas con luz propia

Comidas caseras

Cuarto de baño

Se sirven comidas a domicilio

Huéspedes fijos a precios especiales

Remedios Díaz

Viuda de Vilas

Profesora en partos y auxiliar en medicina y cirugía

Ex alumna de los doctores Rocasens y Varela Radio. Con dos años de práctica en la Maternidad de Santa Cristina y Facultad de San Carlos de Madrid

Ofrece sus servicios dentro y fuera de la capital

Horas de consulta: de 3 a 5

Domicilio: Ronda de La Coruña, 84-primero

(Frente a la Puerta de San Fernando)

De la Policía urbana

Pérdida. — La persona que se le hayan extraviado unas llaves que fueron encontradas en la vía pública, se hallan en la oficina del jefe de la Policía Urbana.

El precio de los mercados: Centeno, los diez kilos, 3,75; maíz ídem, 4; habas ídem, 4,75; patatas, los 50 kilos, 5; huevos, docena, 2,10; tocino kilo, 4,50; manteca ídem, 4,50.

Para el consumo público: Se sacrificaron en el Matadero público 25 reses vacunas y 29 cabrías. Entraron en la Plaza de Abastos 1.150 kilos de pescado.

RESTAURANT

BAR "SOL"

Carretera de la Coruña, letra B - Teléfono 124

(Junto a la Puerta de San Fernando)

SERVICIO ESMERADO - PRECIOS MODICOS

ESPACIOSO SALON PARA BAILES Y REUNIONES

No deje Vd. de visitar esta casa y quedará satisfecho

CASA JUANITO

MERCERIA — NOVEDADES

Esta casa ha recibido para la próxima temporada un enorme surtido en broches, clips, hebillas, botones, cinturones, guantes, velos, cuellos y medias.

Señora, no lo dude usted: La casa que presenta mejor surtido en colorido y clases de lanas para labores es

CASA JUANITO

La mercería que presenta antes que nadie las últimas novedades de la moda es

CASA JUANITO

Conde Pallares, 14.-LUGO

Peluquería Somoza

Plaza de la República, 11-1.°-(Soportales)

Salones independientes para señoras y caballeros

Instalación moderna, con arreglo a los últimos adelantos. Higiene rigurosa. Servicio esmerado a cargo de personal competente y acreditado.

Precios módicos

Se hacen toda clase de servicios propios del establecimiento, que su propietario ofrece al público en general.

Teléfono, núm. 336

(c) Ministerio de Cultura 2005

Número suelto un día quince céntimos
Atrasado, veinticinco céntimos

El Progreso

SUSCRIPCION
En Lugo, capital, 2'50 pesetas al mes
Fuera, 7'50 pesetas trimestre

IMPRESIONES

DESDE MADRID

El Gobierno y el presidente de la Cámara han tratado de reducir el debate político a la más mínima expresión.

En sus propósitos entraba que terminase en el mismo día que comenzó. No fué así, ni podía ser así.

La crisis ha tenido caracteres especiales para que pudieran hurtarse a la crítica parlamentaria.

Con el de hoy llevamos tres días de debate y no hay seguridades, ni mucho menos, de que pueda terminar en esta tercera sesión de Cortes.

Cuando menos se espera adquiere un interés insospechado y así ocurrió en la tardede ayer con la intervención de los señores Martínez Barrio y Gil Robles y así puede suceder hoy con la de otros oradores.

El jefe de Unión Republicana ha aludido, en su discurso, a varias personalidades que han intervenido como actores en la crisis, entre ellas al señor Alba.

¿Dejarán éste y las demás personas a quien se refirió el jefe de Unión Republicana de fijar su posición o mejor aún de explicar la parte que les cupo en la tramitación de una crisis que viene a ser una nueva edición de las ya surgidas anteriormente?

El señor Martínez Barrio, en lo internacional, demostró que tiene una idea exacta de la responsabilidad que le incumbe como jefe de fuerzas políticas y por eso se puso, sin reservas, al lado del Poder público en estos instantes graves, cosa que no hicieron, o que hicieron condicionalmente, los directores de otros sectores de opinión.

En cambio, no creemos que hizo bien en acoger hablillas y rumores del arroyo respecto a golpes de fuerza.

Con ello sólo consiguió dar un triunfo fácil y resonante al señor Gil Robles, que aprovechó la ocasión para sacudirse el sambenito de aspirante a dictador.

Las intervenciones del señor Maura y del señor Martínez de Velasco carecieron de interés.

Se limitó la primera a defender al jefe del Estado de las acusaciones del señor Calvo Sotelo. Consistió la segunda en manifestar que había hecho el orador un sacrificio en aceptar una cartera.

Ahora se ha dado en la muletilla, por parte de los políticos que actúan, en decir que se sacrifican cuando se les llama al Gobierno. El país sabe, sin embargo, a qué atenerse.

Al señor Santaló apenas si se le hizo caso. Es un personaje que pasó por los Consejos de la República sin que nadie se enterase Era de los hombres de confianza de Maciá y de Companys, sin matices ni relieve, como no fueran sus sentimientos de antiespañolismo exteriorizados el año pasado en Vasconia.

El debate se reanuda esta tarde con el señor Barcia y después, si no hablan otros oradores, rectificarán los señores Calvo Sotelo y Goicoechea y hará el resumen el presidente del Consejo.

Lo natural sería que los señores Lerroux y Alba dieran explicaciones respecto a lo ocurrido en la tramitación de la crisis. Acaso prefieran eludirlas y ellos sabrán por qué.

El Gobierno está pendiente de los sucesos que se desarrollan en el Africa Oriental.

La guerra ya es un hecho, desgraciadamente.

Los italianos penetraron en territorio abisinio bombardeando ciudades y causando muchos muertos y heridos entre ellos mujeres y niños.

La aviación italiana no respeta nada, ni edificios ni personas.

El Negus ha manifestado a la Sociedad de Naciones que habían sido bombardeadas Adua, Addis-Abeba y otras poblaciones y parece que han sido deshechos 800 etíopes en el frente.

Los italianos entraron por diferentes puntos y siendo su principal objetivo Adua. En otras ciudades han arrasado todo lo que encontraron por delante.

¿Qué hará Inglaterra ante esta ruptura de hostilidades por parte de Italia, que no ha tenido inconveniente en aceptar el papel de agresora?

En el caso de que Italia se atreva a enfrentarse con Inglaterra, entiende ésta que habría llegado el de que Francia prestase a ésta la asistencia y la ayuda necesaria.

El sábado se reunirá el Consejo de la Sociedad de Naciones y se espera que se trate de las sanciones que deben imponerse a Italia y que ésta, por lo visto, no parece temer demasiado.

La emoción en Madrid es máxima y de ella participa el Gobierno, que mañana tratará de este asunto en Consejo.

El señor Chapaprieta cree que esto yugula el debate político, en el que ya piensa muy poca gente, aunque los radicales trataron de él en la reunión que hoy tuvieron, presidida por el señor Lerroux y a la cual asistieron 62 diputados.

El señor Lerroux ha explicado las incidencias de la crisis y a su propuesta se acordó que el señor Martínez Moya defienda esta tarde un voto de confianza al Gobierno.

Pero, la gente no piensa en más que en el conflicto internacional y en las salpicaduras de él.

¿Alcanzarán a España? Pudiera ser.

B. L.

3 de octubre de 1935.

APUNTES Y RECUERDOS

LA CARCEL VIEJA

Vuelve a ser motivo de actualidad en el ambiente de Lugo "la cárcel vieja". Es qus hace poco la Administracción central señaló la conveniencia de que se le facilitase un solar para construir sobre él un edificio destinado a Gobierno civil, y el Ayuntamiento ofreció—seguramente sin la menor limitación—el que ocupa la llamada "Carcel vieja" que es dependencia municipal y que está situada en la calle de Armañá, nombre que recuerda a un obispo de Lugo, don Francisco Armañá, que gobernó la diócesos lucense desde el 25 de octubre de 1768 hasta un día, también del mes de octubre, de 1785 en que salió camino de Tarragona a ser el arzobispo de aquella archidiócesis.

Y rindiendo el debido tributo a esa actualidad que esclaviza al periodista por que atrae la atención de los lectores, vamos a decir algunas cosas de aquel caserón, antes de que caiga, a golpe de pico, para dejar que más tarde se alce el nuevo Gobierno civil.

Había en algún tiempo—no sé si ahora lo habrá: yo no lo he visto—en el frente del edificio un letrero que decía así:" "Ylmi etc Rmi. Don Fr. Francisci Armañá episcopi ac domini lucensis ex ord. s. p. Augustini Assumpi cura et sumptibus erectae sunt a fundamentis aedes hae securitati publicae ae miserorum solatio D. An. Dni. M D c c L XXVI." Sabemos pues, por esta inscripción, que recojo de la España Sagrada" del P. Florez, que el obispo Armañá construyó aquel edificio dedicado a cárcel en el año 1776. En el artículo dedicado a Lugo del Diccionario geográfico de Madoz, al tratar de los edificios públicos se señala la cárcel como construída en el año 1778. Probablemente esta diferencia de fechas será la que haya existido entre el principio y la terminación de la obra. En lo que no cabe duda es en que se construyó siendo obispo el señor Armañá y a sus expensas.

Este obispo Armañá era de la orden de San Agustín, había ocupado cargos importantes dentro de los conventos a que perteneció, y cuando dispuso de algunos años, muy pocos, siendo joven todavía para recluirse en su celda a estudiar, comenzó a escribir un libro sobre Teología Escolástico-Dogmática, sorprendiéndole el nombramiento de obispo de Lugo apenas había terminado el primer tomo: a los cincuenta años de edad.

Los biógrafos del P. Armañá cuentan de él cosas muy curiosas: dormía sobre jergón, sin querer colchón más que en caso de enfermedad; nunca quiso pabellón sobre la cama, apesar de la insistencia de sus familiares que se empeñaban el ponerle una franela verde en relación con el modesto tapizado de su despacho y de su domitorio; daba a la puerta de palacio, todos los días, pan y caldo a los pobres, llegando a tres fanegas la cantidad diaria de pan que repartía; enviaba a los enfermos pobres vergonzantes que no acudían al hospital una taza de "caldo de puchero", hasta 40 tazas que se sirvieron de la cocina del palacio episcopal muchos mediodías; cuando recorría las parroquias de su diócesis en visita pastoral—hizo tres visitas pastorales durante su actuación en Lugo—si el párroco se excedía en agasajos para su prelado el P. Armañá calculaba el importe del dispendio y lo dejaba a beneficio de los pobres de la parroquia: viajaba tan modestamente que no tenía ni caballo; no autorizaba que en su palacio se jugase a los naipes, ni aun en las noches largas del invierno, ni a sus propios familiares, y tenía por único pecadillo, si así puede llamarse, echarle al agua unas gotitas de vino en las comidas, porque esta mezcla le gustaba y le tonificaba.

Ese era el obispo Armañá... El que hizo la cárcel vieja. Escritor incansable recogió el fruto de sus lecturas en varias publicaciones y se señala como uno de sus mejores trabajos de fondo y forma cierta pastoral que dirigió a sus diocesanos lucenses en la cual, tras hacer un valiente ataque a las falsas doctrinas manteniendo con sólidos argumentos y profundo conocimiento la verdad de Cristo, excitaba a párrocos y padres de familia a que los niños fuesen a las escuelas públicas que ya había en las que enseñaba la Doctrina Cristiana, y a otras tres escuelas gratuitas que el padre Armañá fundó en Lugo al ver cuantos niños estaban abandonados y sin recibir ninguna instrucción en la ciudad y en toda la diócesis.

Construída la cárcel, de piedra de cantería toda ella, incluso las bóvedas, y de un solo piso, el comentario público encontró poco a propósito el emplazamiento. Resultaba en el centro de la ciudad, en uno de los lugares más concurridos entonces. Pero el prelado sostenía que tanto por la construcción como por la situación debía procurarse a quienes sufren prisión seguridad para que no se fuguen, pero también lugar bien orientado y sano. En la Cácel del obispo Armañá había celdas amplias, con buena luz y suficiente ventilación.

Después de cesar en la diócesis de Lugo el padre Armañá, se construyó un piso más a la prisión. Este segundo piso se hizo en el año 1778. —

Han pasado años y hasta un siglo... Se construyó la carcel Modelo frente a la puerta de la muralla llamada del Castillo, y el edificio que desde entonces se llamó cárcel vieja pasó a ser dependencia municipal. Algún tiempo estuvieron allí las oficinas de Reclutamiento y Reemplazos del Ejército. Más tarde se instalaron las caballerizas del Ayuntamiento, el servicio fúnebre municipal, la escuela de música y el local de ensayos de la banda municipal, y ahora otros servicios y oficinas, hasta que la piqueta entre en aquellas ya milenarias piedras y derribe la obra del obispo Armañá, para que tenga solar adecuado el nuevo Gobierno civil. Por cierto, y ésta es mi duda de las líneas primeras, que no sé si el Ayuntamiento cede el solar o cede el edificio, porque allí hay piedra de cantería abundante y aprovechable, y lo que han pedido los poderes centrales es un solar nada más. ¿O se suponen iguales el valor de aquellas piedras y el costo del derribo? Entiendo poco de arquitectura, pero la duda sigue acompañándome. Sus administradores municipales tendrán perfectamente estudiados estos puntos.

Guardo un recuerdo personal muy grato de aquel edificio que va a desaparecer. Es que en mis años de concejal del Ayuntamiento de Lugo era favorita de mis visitas aquella dependencia municipal. Recuerdos los ensayos de la banda de música, la adquisición de instrumentos para ella, la formación de edecundos entre muchachitos lucenses de clases humildes que hoy son músicos en Lugo y fuera de Lugo... Este verano estuve una noche arriba en la sala de ensayos, y he visto muchas caras conocidas de mis tiempos de concejal de la comisión de música. Se van haciendo viejos, como yo, y seguramente que como yo recordé al verlos otros tiempos hayan recordado también al verme aquellos tiempos mismos.

Ni mejores, ni peores que estos; pero aquellos en que se aunaron voluntades y entusiasmos para una labor de buen lucensismo... Música, que es Arte, y por lo tanto expresión de belleza...

Vaya esta nota de recuerdos de mi pueblo para darle publicidad el día del Santo Patrón, San Froilán, el clásico día lucense.

Antonio DE CORA

Madrid, octubre de 1935.

AVILÉS EN LUGO

A los excursionistas avilesinos se les dispensó ayer un entusiasta recibimiento

Caravanas automovilistas a Rábade y Villalba

Ha sido muy entusiasta el recibimiento que se les dispensó ayer a los excursionistas de Avilés, que llegaron a Lugo después de las ocho de la noche.

Se organizó una caravana de cuarenta automóviles particulares, que se dirigió al inmediato pueblo de Rábade para esperar allí a los xpedicionarios de Avilés. Luego, parte de estos coches, siguieron viaje a Villalba para acompañar ya desde allí a la excursión. Ocupaban estos automóviles algunas autoridades, comisiones oficiales y diferentes representaciones de entidades.

Una comisión del coro "Frores e Silveiras" se trasladó también a Rábade.

Animación

Una hora antes de llegar a Lugo la excursión de Avilés, se notaba gran animación por los alrededores de la Puerta de San Fernando, por cuyo punto iban a hacer su entrada en nuestra ciudad los expedicionarios asturianos.

Llegada de la excursión

La excursión de Avilés llegó a Lugo, como queda dicho, alrededor de las ocho de la noche.

Estaban en la Puerta de San Fernando nutridas representaciones oficiales y un numeroso público.

También estaban allí la banda municipal y los coros "Cántigas e Aturuxos" y "Frores e Silveiras".

Entre las representaciones oficiales figuraban el alcalde, señor López Pardo; el secretario del Gobierno civil, señor Tallón, en representación del gobernador; el beneficiado de la Catedral, señor Lorenzo López, representando al obispo; el delegado de Hacienda, señor García Abcal; varios señores concejales; el teniente coronel señor Mena, jefe accidental del regimiento de Zaragoza; el comandante del mismo regimiento señor Manso, jefe del batallón expedicionario que fué a Asturias en el mes de octubre del año pasado, numerosos oficiales de las fuerzas del 12, y otras muchas representaciones que no citamos por no hacer interminable la lista.

A la llegada de los excursionistas se dispararon potentes bombas, dándose entusiastas vivas a Avilés.

Los avilesinos hacen el viaje en un ómnibus.

En la Puerta de San Fernando se organizó una numerosa comitiva que presidían las representaciones oficiales de Avilés y Lugo.

Por la calle de San Marcos, Plaza de Santo Domingo y calle de la Libertad se dirigió la comitiva al Ayuntamiento.

Quienes forman la excursión

La excursión de Avilés la integran más de cincuenta personas.

Al frente de ella vienen el primer teniente alcalde de aquel Ayuntamiento, don Francisco Legorburo, el segundo teniente alcalde, don Indalecio Beloare, el concejal don Gabino García Menéndez y el presidente del Casino don José Antonio Rodríguez.

Forman parte de la excursión algunas señoras y señoritas.

Recepción en el Ayuntamiento

En el salón de sesiones del Ayuntamiento se celebró una brillante recepción.

Esperaban allí a los avilesinos una comisión de señores concejales y numerosísimo público, entre el que se encontraban muchas damas.

"Miss Festera 1934" y "Miss Festera 1935", señoritas Agripina Cela y Castita Garmendia ocupaban allí un puesto preferente. Ambas "misses" fueron la admiración de los avilesinos.

El alcalde de Lugo señor López Pardo dirigió a los excursionistas un cariñoso saludo, lleno de frases afectuosísimas y diciendo que le era muy grato volver a dirigir la palabra al simpático pueblo de Avilés. Recordó los gratos días que la excursión lucense pasó en aquella villa asturiana.

Terminó el señor López Pardo su discurso dando vivas a España, a Avilés y a la República, que fueron contestados por el público con gran entusiasmo.

Luego habló el primer teniente alcalde de Avilés señor Legorburo, haciendo resaltar que deberes ineludibles impedían al alcalde aviesino hallarse presente en el acto, como era su deseo, por lo cual él tenía el honor de ostentar su representación.

Después de agradecer las cariñosas frases pronunciadas por el señor López Pardo, dijo que abrazaba al pueblo de Lugo en la persona de su alcalde. Terminó dando vivas a Lugo, a España y a la República, que, como los anteriores, fueron contestados por todos los allí presentes.

Por último pronunción un discurso en términos jocosos el presidente del Casino de la villa asturiana señor Rodríguez.

Dijo que era tan grande el cariño que Avilés sentía hacia Lugo que no sabían si habían salido de Avilés o si habían llegado a Lugo.

Lo mismo—dice—le pasa al "plenipotenciario" de Avilés en Lugo, don Rufino Dugnol, quien—añade el orador—me tiene referido que no sabe que pensar, respecto a la preferencia, entre Lugo y Avilés.

Dice el señor Rodríguez, que él colocado entre unos "grelos" de Lugo y una "fabada" de Avilés se quedaría tambaleando en el medio.

Termina sus palabras emplazando a los nietos a que definan este cariño.

Los tres oradores fueron calurosamente aplaudidos por el numeroso público que se había congregado en el salón.

A una de las señoras que formaban parte de la excursión le fué entregado un gran ramo de flores.

A continuación se sirvió en una de las dependencias del Ayuntamiento un espléndido "lunch".

Una fiesta en el Círculo

En honor de la excursión de Avilés se organizó anoche en los salones del Círculo de las Artes un baile.

La fiesta estuvo muy animada.

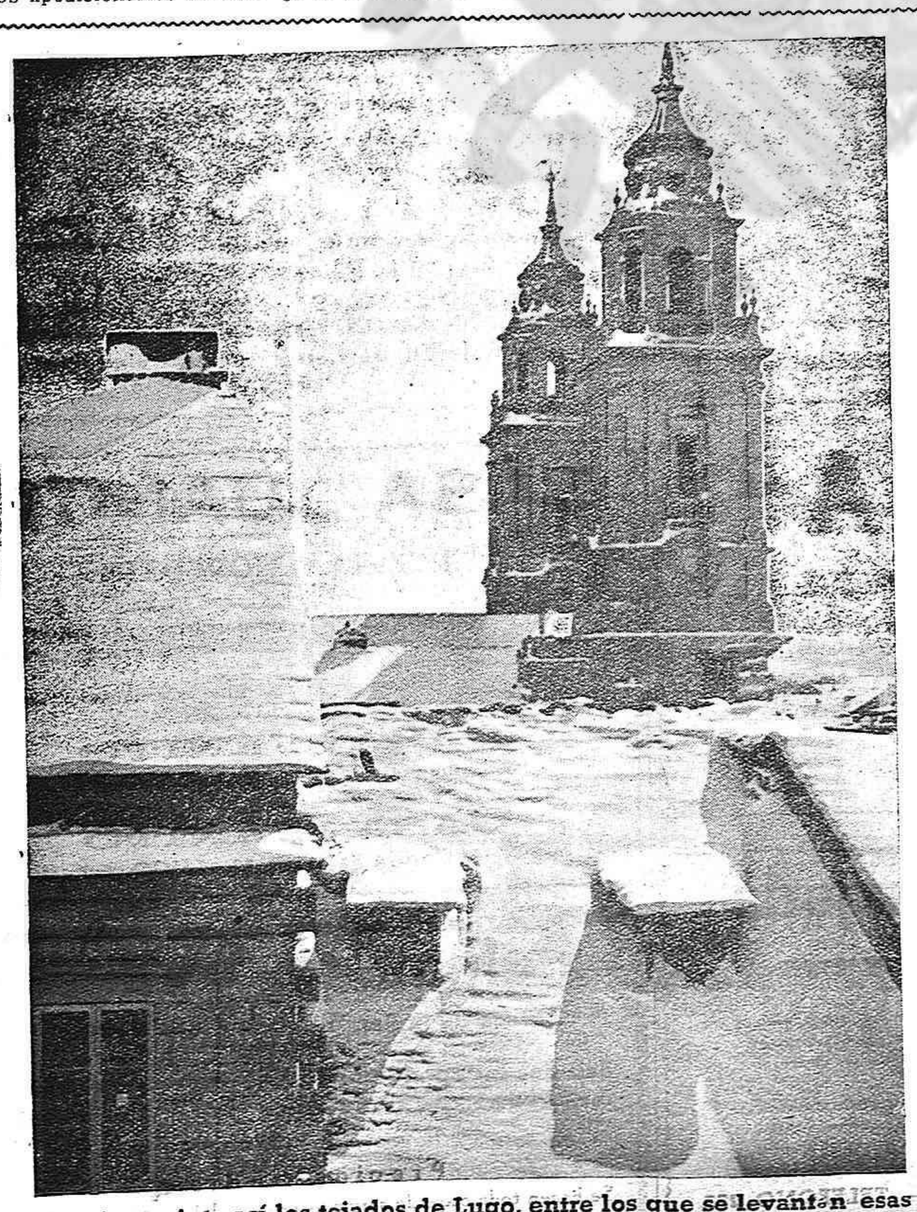

La nieve pinta así los tejados de Lugo, entre los que se levantan esas torres de la Catedral.—(Foto Lamela)

Diario de la ciudad

Fué el de ayer el primer día de la jornada festera de octubre. Lucieron las iluminaciones, muy artísticas por cierto, de la calle de la Libertad y de la Plaza de la República. También fué profusamente iluminada la fachada de la Casa Consistorial.

Se ha notado la afluencia de feriantes.

La excursión de Avilés hizo su entrada en Lugo en medio de un gran entusiasmo.

En diferentes templos se celebró la festividad de San Francisco con solemnes actos.

La Corporación municipal se reunió por la mañana para tener una sesión extraordinaria, que careció de interés.

En el Casino hubo la primera fiesta de la temporada. Estuvo muy animada.

Para el cine de la Alameda fué día de "monumental". Con dos películas de metraje extenso se divirtió el público lo que quiso y salió del espectáculo tan contento.

El tiempo, con ganas de ser bueno.

Datos demográficos

Día 4. — Nacimientos: Gerardo Carballal Gómez, María Juana Damil Pena.

Defunciones: Manuela Teijeiro Crespo, sesenta y ocho años; Concepción Salvador González, ochenta y dos años.

Sociedad Instructiva de Dependientes de Comercio

Nota oficiosa

Se pone en conocimiento de todos los asociados, que nos comunican de Madrid, que por el subsecretario de Trabajo, señor Ayats se dieron órdnees telegráficas a la Delegación de Trabajo de Lugo, en el sentido de que no se abra el comercio el próximo domingo día 6, ordenando asimismo que se cumpla estrictamente lo que preceptúan nuestras Bases de Trabajo.

Lugo, 5 de octubre de 1935.

La directiva.

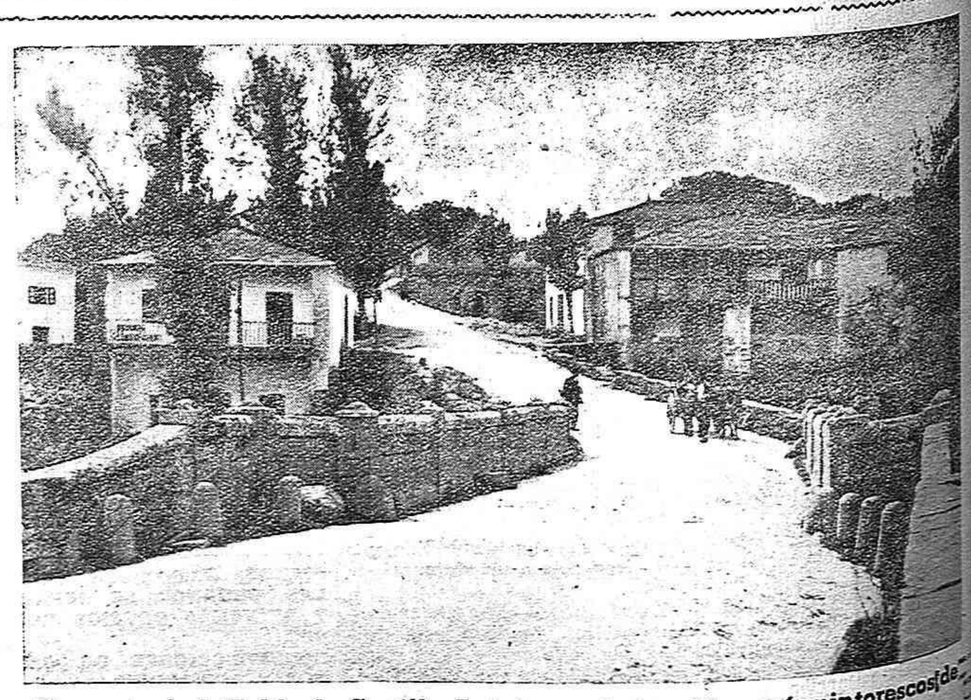

El puente de la Tolda de Castilla. Es éste uno de los sitios más pintorescos de los alrededores de Lugo.—(Foto Lamela)

(c) Ministerio de Cultura 2005