Logroño Año. XXXVI. Núm. 11.403

REDACCION Y ADMINISTRACION

PLAZA DE LA IMPRENTA, NUM. 9 BAJOS.

No se devuelven los originales aunque no se inserten.
Anuncios a precios convencionales.
Remitidos, a una peseta línea.
Toda la correspondencia se dirige así:
La Rioja' Apartado, 28, Logroño

LA RIOJA

Número de 8 páginas

DIARIO IMPARCIAL DE LA MAÑANA

Fundadores: D. Facundo y D. Francisco Martínez Zaporta

Franqueo concertado

Martes 17 de junio de 1924

PRECIOS DE SUSCRIPCION

En Logroño, dos pesetas al mes.
Fuera de la capital, trimestre, seis ptas.
Trimestre vencido o por comisionado 6'50
Extranjero, un año, 56 pesetas.
Repúblicas hispano-americanas, 30.
Se considera que continúa suscripto al periódico todo el que no lo devuelva a la Administración.

Número suelto, 10 céntimos

La Señora

D.ª Rufina Sengáriz y Rodríguez

falleció en el día de ayer, a los 61 años de edad

habiendo recibido los Santos Sacramentos y la Bendición Apostólica de Su Santidad

R. I. P.

Sus desconsolados sobrinos don Miguel, don José y don Luis Berriatúa; hermano político don Benigno de la Riva; sobrinos políticos, primos y demás familia y testamentarios, ruegan a sus amigos, tengan la caridad de encomendar a Dios en sus oraciones el alma de la finada y asistan a los actos abajo indicados, por lo que les quedarán muy agradecidos.

Logroño, 17 de junio de 1924.

IGLESIA PARROQUIAL.--Santa María de la Redonda.
FUNERAL Y MISA DE REQUIEM.--Hoy, a las diez y media.
CONDUCCION DEL CADAVER.--Hoy, a las once y cuarto.
CASA MORTUORIA.--Bretón de los Herreros, número 1.

NO SE REPARTEN ESQUELAS **LA FAMILIA NO RECIBE EN ESTE DIA**

La vista de la causa contra los generales Berenguer y Navarro

Madrid, 16.—Varias horas.

ANTES DE LA VISTA

Poco después de las nueve y media llegaron al Senado los generales Berenguer y Navarro, que pasaron seguidamente al despacho de ministros, conversando con sus respectivos defensores.

Al general Berenguer le acompañaban sus hermanos don Federico y don Luis.

En el salón de sesiones, donde había de tener lugar la vista, se colocó en el centro una mesa en forma de media luna y dos mesitas laterales.

A la derecha de la Presidencia están las mesas de los defensores.

A la izquierda el fiscal y al frente la mesa del relator y sus auxiliares.

Delante de esta mesa aparecen los rollos del proceso, que son trece, algunos de más de 1.000 folios.

Los escaños se hallaban totalmente ocupados por elementos militares.

En la tribuna pública escaso personal, en su mayoría del Cuerpo de Vigilancia.

Poco antes de las diez llegó a su estrado el general García Moreno.

EMPIEZA EL CONSEJO

A las diez en punto ocupó la Presidencia el general Weyler, colocándose el Tribunal en la forma que ya está anunciado.

APUNTAMIENTO Y DECLARACION DEL CORONEL TAMARIT

El presidente concede la palabra al relator, general Ruiz de la Fuente, que comienza a dar lectura del rollo.

Leyó primero las providencias que dieron lugar a la apertura de la causa y una declaración del coronel Fernández Tamarit sobre la pérdida del Abarán, Dar Drius y Monte Arruit.

Dice que el enemigo simuló un ataque a la posición Abarán, viendo llegar al día siguiente a Silvestre muy emocionado.

Alude también en su declaración a los refuerzos que llegaron de la Península, que si les acompañaba buen espíritu, en cambio tenían falta de preparación.

Dice también que en la reunión que tuvieron los jefes, se vió que era imposible acudir en socorro de Monte Arruit.

Afirma que el general Silvestre pidió refuerzos para poder resistir a los rebeldes y que le oyó lamentarse de que muchos jefes y oficiales se hallaban ausentes del territorio, con permiso y no se habían incorporado.

Se lee a continuación la declaración de Riquelme.

DECLARACION DEL CORONEL RIQUELME

Justifica en ella su venida a España, con permiso del general.

Relata las fuerzas que había y que ascendían a 24.000 hombres.

Dice que indicó la conveniencia de acudir en socorro de Monte Arruit, que creyó posible el comandante general.

Añade que, después, no se volvió a hablar de esto.

En una segunda declaración que prestó Riquelme, éste hace constar que el moro Ben-Sel-Hal advirtió la posibilidad de socorrer a Monte Arruit.

EL CORONEL CAPABLANCA

La declaración leída después es la del coronel Capablanca y que se refiere a la pérdida de Abarán.

Relata la forma en que regresó el general Silvestre después de su conferencia con Berenguer, en la que éste le dijo que en tres meses no podía enviarle refuerzos.

El comentario que puso Silvestre a esta actitud de Berenguer fué la siguiente exclamación:

«Tendrá que esperarse Abd-el-Krim.»

Añade que Silvestre manifestó verdadera tenacidad para apoderarse de la Loma de los Arboles; que estaba cercada por trincheras enemigas y que, Silvestre, percatado de ello, solicitó del Ministerio de la Guerra el envío de una división.

Refiere también la situación de Annual, y dice que recibió orden de desarmar a las «mías».

Añade que las tropas ascendían a unos 30.000 hombres pero que su instrucción era deficiente.

También explica en su declaración la forma de abastecer las posiciones y la falta de moral de las tropas.

EL CORONEL NUÑEZ DE PRADO

Se lee luego la declaración del coronel Núñez del Prado, en la que éste dice que el avance era desproporcionado a las fuerzas con que se contaba y que las tropas indígenas estaban agotadas por el rudo trabajo a que se las sometía.

EL TENIENTE CORONEL SANCHEZ MONGE

El teniente coronel Sánchez Monge, dice en su declaración que los preparativos de Abd-el-Krim se conocían por nuestras tropas con detalles muy completos.

Añade que la posición de Igueriben carecía de medios de defensa.

Da cuenta de la llegada del general Navarro a Monte Arruit.

Dice que Abd-el-Krim se dedicaba en su campo a intensa labor de proselitismo entre las cábilas.

EL CAPITAN FORTEA

Se lee después la declaración del capitán Fortea en la que dice que las causas del desastre fueron el apresuramiento del avance y la desproporción ante las fuerzas y los objetivos y el empleo de la Policía como tropa combatiente.

Afirma que Silvestre se lamentaba del mal estado del material de guerra con que contaba y que se dió cuenta al Gobierno de que la situación era muy apurada.

Asegura el declarante que también el general Navarro dió cuenta de que la situación era muy alarmante.

El señor Fortea dijo al general que se debían replegar las fuerzas; pero, ya era tarde.

La moral de las tropas era buena; pero decayó algo al darse cuenta de que no se contaba con municiones más que para un día y que se carecía de agua.

Se suspende la vista por unos minutos.

EL AYUDANTE DE SILVESTRE

Al reanudarse el Consejo se da cuenta de la declaración del ayudante del general Silvestre don Tulio López que es en extremo interesante.

En ella se dice que Silvestre pidió refuerzos al Alto Comisario y que éste le contestó diciendo:

«¿Para qué quieres más fuerzas, si la última vez que visité tu territorio se hallaban descansando la mitad de las tropas?»

Explica después de esta declaración cómo se realizó el intento de abastecimiento a la posición de Igueriben y también cómo se verificó el repliegue.

Los informes que llegaban al comandante general mostraban lo comprometido de la situación.

Se dice que el declarante quiso acompañar al comandante general, el cual había determinado salir para el punto más débil, pero el general Silvestre se lo impidió, ordenándole que saliera para Melilla con el general Navarro y un comandante.

EL GENERAL CAVALCANTI

Se da lectura a la declaración del general Cavalcanti.

Este habla de la Junta de generales reunida a raíz del desastre y dice que en ella se examinaron medios para separarlo.

Afirma que él, como todos los allí presentes, se ofreció a ir en socorro de las plazas sitiadas; pero que el Alto Mando se opuso, alegando que Melilla quedaría indefensa.

EL GENERAL BERENGUER

A seguido se procedió a leer la primera declaración del general Berenguer.

En ella se concretan los antecedentes del desastre, hablándose de las relaciones con el general Silvestre, de los telegramas cursados, de la situación de fuerzas y de la autonomía con que funcionaba la Comandancia general de Melilla.

Se dice que el Alto Mando pidió al general Silvestre que le comunicara el plan que tenía para operar sobre Alhucemas, a fin de darlo a conocer al Gobierno.

Se dice también que se esperaba que se libraran de un momento a otro los créditos aprobados por el Gobierno.

SUSPENSION PARA COMER

En este punto se suspende la sesión para reanudarla a las cuatro de la tarde.

Los miembros del Tribunal, sin cambiar impresiones, salieron a la calle y tomaron sus automóviles.

Poco después salieron los generales Berenguer y Navarro, que fueron objeto de la pública curiosidad.

SE REANUDA LA VISTA

A las cuatro de la tarde se reanudó la sesión, continuando la lectura de la declaración del general Berenguer.

Dice Berenguer que no tuvo noticia de la ocupación de Abarán hasta recibir el telegrama del general Silvestre, y que estimó la operación como una improvisación de momento. Añade que ignoraba los propósitos del general Silvestre, toda vez que no había recibido la carta en que éste se los participaba.

Perdido Abarán, el Alto Comisario telegrafió a Silvestre, pidiéndole detalles, y como no recibiera contestación reiteró su demanda.

Al día siguiente, 4 de junio, se verificó la entrevista del Alto Comisario del «Princesa de Asturias», en aguas de Sidri Dris. El general Silvestre dió cuenta a Berenguer de lo ocurrido en Abarán, y le dijo que no eran de temer nuevos ataques de los moros.

Después de la pérdida de Abarán, el enemigo avanzó sobre las posiciones.

Silvestre telegrafió a Berenguer pidiéndole refuerzos, y la petición fué remitida al Ministerio de la Guerra.

El día 16 recibió Berenguer noticias del encuentro de nuestras tropas con el enemigo, lo cual fué el primer chispazo.

El Alto Comisario telegrafió a Silvestre pidiéndole detalles.

El día 17 recibió noticia el Alto Mando de que Annual había sido atacado durante la noche.

Después, todo hizo suponer que el enemigo se había debilitado, y en esa confianza estaba Silvestre.

Berenguer le recordó a Silvestre que no debía hacer ninguna operación en dirección a Annual.

El día 17 llegaron las primeras no-

(c) Ministerio de Cultura 2005

BANCO RIOJANO

CAPITAL, 1.000.000 DE PESETAS

SUCURSAL EN NAJERA

Cuentas corrientes a la vista... ... ... 2 por 100 anual.
Imposiciones a seis meses... ... ... 3'50 por 100 anual.
Imposiciones a doce meses... ... ... 4 por 100 anual.
Imposiciones a mayor plazo... ... ... Convencional.

CAJA DE AHORROS, 3 por 100 ANUAL.

V. Infante Especialista en Garganta, nariz y oídos. Consulta de 11 a 1 y de 3 a 4. B. Herreros, 12.

Juan Palacios - Abogado

Corredor de Comercio Colegiado compra venta de valores, créditos, préstamos, etc. Estación, 2, Logroño.

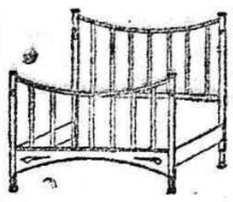

MUEBLES BARATOS ANTA

Frente al Ayuntamiento

ticias de haber sido agredida la posición de Igueriben.

El día 18 supo Berenguer que habían sido atacados Igueriben y Annual.

El día 20 recibió un nuevo telegrama, en el que se le comunicaba que Igueriben había sido atacado por grandes contingentes.

Silvestre pidió refuerzos entonces, para seguridad de las posiciones, y en otro telegrama reiteró la petición.

Por ello Berenguer comprendió que la situación era grave y lo comunicó al Gobierno.

(Se suspende la sesión unos minutos).

Berenguer propuso al Gobierno que enviara barcos para enviar tropas a la zona de Melilla.

Sin embargo, en Annual había más de seis mil hombres. No se explica el Alto Comisario cómo podía ser tan grave la situación.

Recibió un telegrama del Gobierno ordenando que fueran a Melilla los cañoneros «Lauria» y «Bonifaz».

Berenguer ordenó por su parte que salieran dos banderas del Tercio y unas compañías de ametralladoras, y anunció a Silvestre el envío de refuerzos.

Comunicó al Gobierno diciéndole que debían enviarse a las aguas de Alhucemas todos los barcos que hubiera disponibles.

El día 21, Silvestre le participaba que había comunicado al Gobierno que se hallaba en situación angustiosa.

Berenguer telegrafió al Gobierno que estimaba necesario que se enviaran refuerzos y participando que él salía inmediatamente para la zona de Melilla, a fin de estudiar la situación sobre el terreno.

Ya camino de Melilla, conoció la magnitud de la catástrofe.

De todos estos telegramas, el general Berenguer saca las conclusiones pertinentes.

Rechaza la acusación de que él ordenara a las tropas de Silvestre que se encerraran en los parapetos.

Afirma que si, como convino con Silvestre, se hubiera tomado la «Loma de los Arboles», adelante de Annual, no se hubiera tenido dificultad para abastecer a Igueriben.

Se lee también el telegrama que el alto mando puso al Gobierno diciendo que todos los elementos de la Comandancia de Melilla estaban dispersos y desmoralizados, por lo cual no era posible aprovecharlos. Podía decirse que la Comandancia se había hundido en los primeros choques serios con el enemigo.

Al desembarcar en Melilla, Berenguer se propuso restablecer la línea del Kert, pero en seguida le comunicaron que el jefe de Beni Said se había sublevado y luego siguieron los levantamientos y sublevaciones de las fuerzas indígenas y de Policía.

Iban llegando a Melilla los que se habían salvado de la catástrofe.

La situación era desesperada. Llegaban fuerzas de la península. A los que entraban salvados del enemigo se les separaba y aislaba para que no desmoralizaran a las nuevas tropas.

En aquellos días recibió un telegrama del ministro de la Guerra, el cual le decía si pensaba que en lo ocurrido había responsabilidades que investigar.

Contestó afirmativamente e indicando la conveniencia de que se designara para investigar las responsabilidades a un general, enviándose al general Picasso.

El día 24—dice el general Berenguer en su declaración—no había ninguna fuerza en Melilla, hasta el punto de que dos días antes, para proteger un convoy que se envió a Monte Arruit por ferrocarril, se había dispuesto de 24 carabineros.

Siguieron llegando fuerzas de la península y el día 24 de agosto se contaba en Melilla con 45.000 hombres.

Se rindieron Nador y después Zeluán.

Se comunicó con Monte Arruit, primero con el jefe de la posición y después con el general Navarro.

En los primeros telegramas Berenguer dió cuenta a Navarro de la situación de Melilla y Navarro le contestó que, aunque el enemigo cañoneaba, confiaba poder resistir y pedía órdenes.

Se le contestó que hiciera lo que estimase más conveniente.

El general Navarro me pidió material sanitario y de boca, que le envié en varias ocasiones por la vía aérea.

Con dicho general estuve en comunicación constante.

A partir de este día, Navarro me anunció que no daban indicos de presencia los jefes moros con los cuales había de pactar.

El día 8 de agosto, desde el Atalayón, recibimos la noticia de haberse presentado unos moros notables, que debían tener gran prestigio entre los rebeldes, por cuanto éstos habían dejado de hostilizar.

Al día siguiente, y también por el Atalayón, supimos que reinaba tranquilidad en Monte Arruit.

Desgraciadamente, el 10, una columna de humo que vimos sobre Monte Arruit nos hizo comprender que todo había terminado, y que también había sucumbido la guarnición.

A los dos días recibí una carta del general Navarro, explicándome lo ocurrido y diciéndome que, en unión de otros jefes y oficiales, se hallaba prisionero de Ben-Chelal.

Cuando se va a entrar en la parte de la declaración del general Berenguer en sus relaciones con el Gobierno, el general Weyler suspende la sesión hasta mañana, martes, a las diez de la mañana.

La sesión de esta tarde ha terminado a las siete y media.

NOTAS TAURINAS

LA NOVILLADA DEL JUEVES

En la tarde del domingo fueron separados en los prados de nuestro convecino Fidel Rubio, los cuatro novillos que han de lidiarse en nuestra plaza el próximo jueves, festividad del Santísimo Corpus Christi.

Son los cuatro, magníficos ejemplares, destacándose entre todos, el señalado con el número 59, «Alfareño» de nombre, y retinto de pelo, ya «conocido» del público, por haber estado en «capilla» los días de la Ascensión y San Bernabé, en que hizo el papel d esobrero y estuvo de ma- el papel de sobiero y estuvo de ma-

Causó entonces admiración por su bonita lámina, y despertó verdaderos deseos de ver la pelea que hace. Como a la tercera va la vencida, de ésta no se escapa, y pasado mañana veremos si su bravura responde a la presentación que se trae el mozo, pues éste si que es un verdadero mozo.

Los tres novillos que con el anterior forman la noviliada, tienen los nombres, números y pelos siguientes:

42.—Mesonero, colorado.
52.—Bravito, castaño.
44.—Bailaor—qué guasa tiene Fidel bautizando—colorado.

Que tengan suerte con ellos el «Niño de la Palma», y «Torerito», de los que se han recibido telegramas particulares dando cuenta de la bonísima tarde que tuvieron el domingo en Málaga, su tierra natal, pues según esos despachos el éxito fue rotundo, causándose de oir ovaciones y de cortar orejas.

Los malagueños llegarán esta mañana en el mixto de las diez y media.

UN COMPAÑERO EXTRANJERO

Entre los simpáticos equipiers franceses que convivieron con nosotros el domingo pasado, figuraba Paul Granel, que, además de un buen futbolista tiene a su cargo en un importante diario bordelés, la sección taurina, demostrando con ello que al otro lado de los Pirineos no hay antagonismos tauro futbolísticos.

Charlamos con él un rato, en su chapurreado lenguaje «internacional» que en boca del ameno «Pablito» tenía un gracejo singular.

LAS DE ESTELLA

En la importante ciudad navarra se celebrarán con motivo de sus renombradas fiestas de agosto, dos bonitas novilladas, los días 3 y 4 de dicho mes en las que los diestros Andresito, de Valencia y «Obispo de Tafalla» despacharán probablemente reses de Alaiza.

Con las simpatías que aquí tienen dichos diestros, es seguro, que sean muchos los aficionados que se trasladen en esa época a la ciudad del Ega.

MIGUELIYO

BANCO ZARAGOZANO

Sucursales en RIOJA, HARO Y SANTO DOMINGO

Abona Cuentas corrientes a la vista 2 y 1|2 por 100
Con 8 días de pre-aviso 3 » »
A tres meses 3 y 1|2 » »
A seis meses 4 por 100 A doce meses 4 y 1|2 » »

Giros y cartas de crédito, compra y venta de fondos públicos y de toda clasea de vlores y moneda extranjera.

Cámara de Comercio

Celebró sesión el sábado, 14 del corriente, bajo la presidencia de don Felipe Martínez Zaporta, y con asistencia de los señores Cerdá Ramírez (don Probo), Maguregui, Martínez (don Eleuterio), Romero Fernández (don Daniel), Marín Garrigosa Larios, Alboreca, Miguel, Martínez Sáenz y Pérez Iñigo. Se excusó don Pedro de la Torre.

Los señores Maguregui, Romero, Pérez Iñigo y Martínez (don Eleuterio) se adhirieron a las manifestaciones de duelo que con motivo de la muerte de don Pío Remírez (q. e. p. d.) se consignaron en el acta de la sesión anterior, a la cual no pudieron asistir dichos señores.

En cumplimiento de la real orden de 4 del actual, procedióse a votar para la designación de vocal representante de la zona castellano-leonesa en la Junta Consultiva de Cámaras de Comercio y suplente del mismo, habiendo obtenido la totalidad de votos los señores don Alfredo Escribano Rojas y don Eduardo Pérez del Molino, presidentes de las Cámaras de Valladolid y Santander, respectivamente.

Se acordó, en beneficio de todos los electores de la Cámara, no hacer efectiva la cuota del 2 por 100 sobre la contribución al Tesoro que para el sostenimiento de la Corporación había de girarse, correspondiente al ejercicio trimestral de abril a junio inclusive de este año teniendo en cuenta que la situación económica de la Cámara le permite prescindir de ese ingreso, y que son excesivos los recargos que pesan sobre el contribuyente.

Fué aprobado el presupuesto ordinario para el ejercicio de 1924-25.

Se dió cuenta de que el ingeniero don Antonio Garrigosa había ya remitido a la Cámara el anteproyecto del tranvía eléctrico de Logroño a Nájera, importando el presupuesto por administración de las obras la cantidad de 3.185.456'89 pesetas.

En la carta en que anunciaba el envío del anteproyecto el señor Garrigosa se ponía a disposición de la Cámara por si ésta desease alguna aclaración o ampliación sobre cualquier punto de aquél, y se ofrecía a contribuir «con todo cariño y desinterés» a dar vida al proyecto.

Después de hacer uso de la palabra los señores Presidente, Cerdá, Maguregui, Alboreca, Martínez, Pérez Iñigo y otros, se acordó por unanimidad:

1.º Quedar la Corporación muy satisfecha de la forma en que el ingeniero industrial señor Garrigosa y su colaborador el ingeniero geógrafo don Carlos de Fridrich, habían realizado el encargo que se les confirió.

2.º Dar las más expresivas gracias a dicho señor Garrigosa por el desinterés y el entusiasmo con que, como buen logroñés había trabajado en este asunto, de tanta importancia para Logroño, y por los generosos ofrecimientos que en relación con el mismo ha hecho.

3.º Recoger cuantos datos e informaciones útiles sea posible para el estudio económico y legal del asunto nombrando al efecto una Comisión especial, que estará formada por los señores Presidente, Maguregui, Cerdá, Ramírez, Garrigosa y Fernández (don Daniel.).

4.º Que se invite a don Santiago García Baquero y a don Eugenio Fernández a formar parte de dicha Comisión y se interese de la Diputación provincial y Ayuntamientos de Logroño, Navarrete y Nájera que designen representantes para que se unan a la expresada Comisión y colaboren en sus trabajos.

5.º Invitar, asimismo, al pueblo de Baños de Río Tobía a que costee la ampliación del anteproyecto hasta aquel término municipal; y

6.º Hacer público que el anteproyecto se halla en la Secretaría de la Cámara, a disposición de todos los asociados de la misma y de los técnicos que deseen examinarlo.

Para representar a esta Cámara en el VII Congreso internacional de Oleicultura que habrá de celebrarse en Sevilla, fué designado el señor marqués de Cabra.

Se acordó elevar a los Poderes públicos en razonada instancia, las peticiones formuladas por numerosos comerciantes de esta capital, respecto de un asunto de mucho interés para los mismos.

Finalmente la Cámara se enteró de una interesante carta del señor director de la Sucursal del Banco Hispano-Americano en esta plaza, referente a una oferta de capital hecha por una Casa británica para colocarlo en negocios sanos de esta provincia: acordándose esperar a que el citado Banco adquiera noticias más detalladas del asunto.

DE HACIENDA

A las Clases pasivas que tienen asignado el pago de sus haberes por esta Delegación de Hacienda, se les ha señalado el cobro de la mensualidad corriente en la forma siguiente:

Día 18.—Montepío Militar.

Día 20.—Montepío civil, jubilados y remuneratorias.

Día 21.—Retirados de Guerra y Marina y cruces pensionadas.

Día 23.—Todas las nóminas.

* * *

Entre los libramientos señalados para el día de hoy figuran los expedidos a nombre de don Santiago Giménez, don Hilario de Bidasola, don Francisco Pascual de Quinto, don Ildefonso Moreno, don Román J. de Urbina, doña Félisa Vidaurreta, don Benito Aguilar, don Agustín Navarro, don Gregorio Saturnino Ochoa, don Jesús Gómez, don Román Marzanos, Junta de Protección a la Infancia, don Agustín Cadarso, don Eusebio Domínguez, don Gregorio S. Ochoa, don Agustín Arenas Díez, don Federico Vélaz de Medrano, don Gerardo G. del Castillo, Banco Hispano Americano, don Claudio de la Fuente Ortiz, don Eustasio Gil y don Manuel Muro.

OTRO ROBO

En la tarde del domingo y en las horas de las seis a las nueve, en que don Eusebio Sáinz Blasco, salió con su familia de su domicilio de la calle del Mercado, número 44, piso primero, para trasladarse a presenciar el partido balompié con que se inauguró el Club Deportivo Logroño, uno o más aficionados al «deporte» del robo, rompieron la cerradura de la puerta del piso y se «colaron» en la casa, de la que se llevaron cuanto encontraron a mano, sin perjudicar la integridad de los muebles.

En estos habían quedado puestas las llaves y de ellos se llevaron varias alhajas, entre ellas cuatro relojes, un alfiler de corbata, dos cubiertos de plata y un imperdible de oro. También cogieron una americana y dos pesetas que encontraron en una mesilla de noche.

En un armario de luna guardaban los dueños de la casa unas 600 pesetas; pero como el mueble no tenía puesta la llave y los rateros, al parecer, tenían el propósito de no acudir a la violencia, se salvó «la pasta».

El valor de lo robado asciende a unas cuatrocientas pesetas.

La Policía busca a los ladrones, y, a lo que parece, tiene una pista.

SECCION DE NAJERA

S. MILLAN DE LA COGOLLA, 15.

NUEVO AYUNTAMIENTO.—En las Salas Capitulares se ha verificado esta mañana la nueva constitución del Ayuntamiento, por haber sido destituidos por la Superioridad los señores don Juan Armas Martínez, don Manuel Canas Ureta y don Ruperto Vázquez Peña, que componían la Comisión permanentee, como alcalde el primero, y los otros dos tenientes; y el concejal don Domingo Mendoza Lacalle.

Los nuevos concejales nombrados son don Juan José Echevarría Larrea; don Juan Urcey Prado, don Matías Armas González, don Casto Carnillas Urquez y don Francisco Armas González, que con los antiguos que quedan, don Eusebio Lerena Lerena, don Tomás Briones Vázquez, don Benito Santa María Rivero y don Manuel Peña García han procedido, mediante votación a designar los cargos, habiendo resultado elegido para alcalde don Eusebio Lerena Lerena, y para tenientes don Matías Armas González y don Juan Urcey Prado, que compondrán ahora la Comisión permanente, y los demás el pleno del Ayuntamiento.

Veremos si duran mucho, pues en este pueblo llevamos en cinco meses, otras cinco constituciones de concejales, cosa que no sucederá en ninguna otra parte.

VIAJEROS.—Tuvieron que salir precipitadamente para Linares, (por encontrarse muy gravemente enfermo su padre), el veterinario titular de esta villa, nuestro particular amigo don Domingo Ureta, su bella esposa doña Rita Contreras, y el hermano de ambos, don Manuel Ureta, habiendo llegado, después de fallecido y enterrado aquél.

Sentimos en el alma la desgracia y les deseamos la necesaria resignación cristiana para sobrellevar tan inmensa desgracia.

Llegó a pasar el verano, procedente de Galilea la simpática señorita Felisa Bezares.—G. PEÑA.

(c) Ministerio de Cultura 2005

Avisos y Noticias

La Audiencia Territorial de Burgos acordó en la sesión del día 10, los nombramientos siguientes:

Juez municipal de Nestares, a don Narciso Quintana Elías.

Fiscal municipal de Soto de Cameros, a don Facundo Solano Domínguez.

Juez municipal de Poyales, a don Eustaquio Reinares Martínez.

Juez municipal de Nájera, a don Pedro Rubio Arratia.

Juez municipal suplente de San Asensio, a don Severiano Neguerue-la Ledesma.

ALMONEDA. Se hace de ropa y muebles en la calle de Juan Lobo 3, primer piso, de 6 a **8 de la tarde.**

SE NECESITA UN PEON

para la bodega de Felipe Villa. Informan en la misma bodega, Ruavieja, número 23, Logroño.

PALOMAS

Se venden 500 para tiro, a 2'50 pieza, y pichones, a 3 ptas. par. Calle de San Juan, número 24, tercer piso.

Chocolates Herrero

Marca «La Acreditada». Se prefieren a todos, donde se conocen. Aguilar de Río Alhama (Logroño).

Los catarros se curan con el Jarabe Perucha. Quince años de éxito.

Con fecha 12 del presente mes ha sido concedida por unanimidad la plaza de farmacéutico titular, en propiedad, de los pueblos de Entrena, Medrano, Sojuela y Daroca, a don Emiliano Roberto Abad y Ayala, quien desde las columnas de este periódico no sabe cómo manifestarse lo suficientemente agradecido a los citados pueblos. 4

En el «Boletín Oficial» de hoy, aparece un anuncio de concurso para proveer dos plazas de cajista, con destino a la Imprenta Provincial dotadas con el jornal diario de 4'5c pesetas cada una. Las instancias pueden presentarse en la Secretaría de la Diputación, durante el plazo de diez días hábiles, a contar de mañana, miércoles.

Dichas instancias pasarán después al señor regente de la mencionada imprenta, a fin de que, previa la prueba de suficiencia (que estime oportuno exigir, las informe. Por esa prueba no tendrán derecho a indemnización los concursantes.

VENTA DE CASAS

de todos precios. Agencia de Jacinto Escudero. Sagasta, 14, tercero.

¡¡Abajo la carne¡¡

En la Carnicería «LA BURGALESA», Mercado, 38; en la plaza de Abastos de San Blas, puesto número 15, y en la plaza de San Bartolomé, puesto de la Luisa, se vende cordero de pasto del país

A 3'20 pesetas kilo

COCINERA que sepa cumplir con su obligación, se necesita para fuera de la capital. Ganará buen sueldo. Razón, Café del Comercio.

Balneario de Urberuaga de Ubilla

(Marquina-Vizcaya)

Aguas azoadas, reconocidas sin competencia para las enfermedades del aparato respiratorio. Estará abierto oficialmente de 15 de junio a 30 de septiembre. Servicio diario de automóviles desde Bilbao, y tripie desde la estación de Deva. Pídanse memorias y guías Se remiten gratis.

Dentadura sana y hermosa con

Pasta dentífrica HIGEA

Eficaz y muy económica

Farmacia Villarreal

Preparación de inyectables y curas asépticoantisépticas. Sueros y vacunas siempre frescas

---

GUANTES NOVEDAD

de Cabritilla Blanca

y otros modelos fantasía

Ha recibido ayer

Casa Anguiano Hermanos

Leemos en la «Voz de Guipúzcoa»:

«Como recordarán nuestros lectores el segundo premio del último sorteo de la Lotería Nacional, correspondió a un billete expendido en San Sebastián en la lotería de la calle Mayor, no presentándose nadie en la Administración, ni sabiéndose tampoco a quién o a quiénes había podido corresponder.

Ayer, surgió de improviso, uno de los agraciados, que, desde Haro, escribía lleno de satisfacción y alborozo, asegurando que poseía dos décimos del billete premiado con las 65.000 pesetas.

El afortunado, que se llama Benigno Morlán, vino desde Haro a presenciar un partido de foot-ball, en el que jugaba un equipo de aquello ciudad. Estuvo en el bar de «Las Golondrinas», situado frente a la Administración de loterías, y, al salir del bar, compró los dos décimos.

Don Benigno Morlán tuvo más suerte que sus paisanos, puesto que ellos perdieron el partido, y don Benigno se ganó 13.000 pesetas, haciendo «goal» al entrar en la afortunada Administración».

SEGADORA ATADORA CORMIK y varios aperos de labranza, más dos prensas de dos husos para uva. Se venden. Razón en LA RIOJA.

AUTOMOVIL RENAULT

12 HP., cuatro asientos, 3.000 pesetas. Informes

Celso Rubio, V. Rey, 11. — Logroño.

Las misas que se celebren mañana, 18, en los altares de Nuestras Señoras del Carmen, de los Dolores y de los Angeles de siete y media a nueve, en la iglesia de la Redonda, serán aplicadas por el eterno descanso de **don Pedro González Mosquera** (q. e. p. d.), que falleció el 19 de junio de 1908.

La viuda y demás familia agradecerán la asistencia.

Echarpes de Crespón

Ultimas novedades, a precios increíbles en Casa **LA ROJA**, acaban de recibirse.

Al iniciarse una convalecencia larga y penosa, después de un período de suma debilidad, hay que estimular el poder digestivo y combatir la inercia del perdido vigor físico-moral. La Ciencia, por medio de infatigables estudios, ha hallado un remedio eficaz para combatir esa debilidad y devolver al enfermo su apetito y sus energías, valiéndose del reconstituyente Jarabe de Hipofosfitos Salud aprobado por la Real Academia de Medicina. Como existen similares, hay que rechazarlos y solicitar el que en la etiqueta exterior lleva impreso con tinta roja las palabras Hipofosfitos Salud.

A petición de Rosalía Aransay, vecina del piso primero de la casa número 8 de la calle de Herrerías, se ha trasladado por la Policía una denuncia al Juzgado municipal contra el vecino del piso cuarto de la misma casa José Santo Domingo, por maltratar al esposo de Rosalía, Valentín Alaiza, causándole una erosión sobre la ceja derecha, de la que que fué curado en la sala de guardia del Hospital provincial.

COCHES EN VENTA

TONOS, CHARRET Y TARTANA

TALLERES AGOST

Clases particulares

de Matemáticas elementales del Instituto, Escuelas Normal e Industrial. Informan, Zurbano, 20, primero dcha.

Todas las misas que se celebren mañana, miércoles, en la iglesia de Santiago el Real capilla de la Dolorosa, de ocho y media a once, incluso la mayor, serán aplicadas por el alma de **doña María Sáinz**, viuda de don Pascual Velázquez.

Sus sobrinos don Práxedes Toledo y doña María del Pilar Ortega agradecerán la asistencia .

DoctorSantos Ascarza

Numerario de la Beneficencia municipal. Profesor Clínico del Hospital de San Carlos, de Madrid. Jefe de Clínicas del Doctor Cardenal.

Cirugía general. —Operaciones.—Huesos.— Articulaciones . — Rayos X.

CONSULTA DE 11 a 1 Y DE 3 A 5

Bretón de los Herreros, 4 segundo

Crema de Rosas HIGEA

R. M. ACHO

MEDICINA GENERAL

ENFERMEDADES DE LOS NIÑOS

Consulta de once a una. — NAJERA.

Ha sido autoridazada la Jefatura de Obras Públicas para que anuncie con carácter urgente, y celebre dentro de este ejercicio trimestral la subasta y adjudicación del acopio de materiales y su empleo en los kilómetros 12 al 32 de la carretera de Logroño a Piqueras, cuyo presupuesto total es de 113.4 5'26 pesetas, de las que corresponden al actual ejercicio trimestral 12.711'26 pesetas; 31.302 al de 1924-25; 31.302 al de 1925-26, y 38.150 al de primero de julio de 1926 a 31 de marzo de 1927.

La Compañía de Maderas.—Bilbao Oficinas y fábrica, muelle Churruca Despacho local calle Buenos Aires

---

DEPURATIVO CEREO

Cura la avariosis y purifica la sangre.

Cecilio Hernández

DE SANIDAD MILITAR

Medicina general. Enfermedades del pecho y nerviosas.

Consulta de 12 a 2 y de 4 a 6

SAGASTA, 15, SEGUNDO

Máximo Saro

Exmédico por oposición del Hospital Provincial de Santander. — Especialista en las enfermedades del Estómago, Hígado e Intestinos.

Medicina general

Consulta diaria de doce a dos.

Calle Miguel Villanueva, 2, 2.°, de-

En la última asamblea celebrada por el Colegio Provincial de Médicos, fué elegido presidente el titular de Logroño, don Alejandro Madurga; habiéndose reelegido para tesorero a don Santos Martínez, que viene siéndolo desde que se creó el Colegio.

Dr. Calvo Ariznavarreta

Análisis clínicos y biológicos

REACCIONES DE WASSERMANN

Medicina general y enfermedades de la sangre.

Consulta de 9 a 11 y de 3 a 6.

San Blas, núm. 1-segundo izquierda

Dr. Abajo Zamorano

Profesor A. de Cirugía en la Facultad de Medicina de Zaragoza.

Cirugía de urgencia. — Rayos X.

Consulta Estrella, 6. — Calahorra.

DOCTOR MUGICA

Rayos X. Cirugía general y matriz

Consulta diaria Delicias. 5, 1.

BAR CENTRAL

DE JOSE CALVO

Paseo del Príncipe de Vergara

Helados valencianos en galleta. Quesitos Imperiales y Especiales. Cerveza negra y dorada. Refrescos de todas clases.

Durante los cinco primeros meses del año actual, los ingresos obtenidos por la Compañía de los Caminos de Hierro del Norte de España ascendieron a pesetas 126.594.796'59, con aumento de 5.368.419'43 sobre igual período del año anterior.

La línea Tudela-Bilbao, figura con recaudación de 9.139.230'63 pesetas y alza de 684.573'72.

Aguas y Balneario de Grávalos

Las mejores aguas sulfurosas variedad sulfhídrico-nitrogenadas. Sin igual para el herpetismo, escrofulismo, forunculosis, catarros crónicos, conjuntivitis crónicas, flujos blancos, linfatismo, anemia, sífilis en segundo y tercer períodos y otras

Temporada oficial: De primero de julio a 15 de septiembre.

Detalles al propietario en Grávalos

Sombrerería Merino

Ultimas novedades en sombreros de paja para caballero y niño. Gran surtido en gorras, boínas y sombreros glasé y piqué.

PORTALES, 98 (junto al Comercio de Tejidos «El Ahorro»)

FRUTAS CONFITADAS. DULCE DE MEMBRILLO. MERMELADAS

CONFITERIA

La Madrileña

BANDAJES EXTRAFLEXIBLES BERGOUGNAN

Venta exclusiva de la Casa

JULIO REDON

Marqués de Vallejo, número 17

¡Para comprar, ver!

PARA VER LOS MEJORES ZAPATOS EN

"CASA FLORES"

En el Gabinete de urgencia del Hospital Provincial, se hicieron anteayer y ayer las siguientes curas de heridas leves.

Carmen Moreno, de 6 años de edad; Arsenio Lacalle, de 11; Lucía Jiménez, de 28, y Juan Buzarra, de 22, por caída en la vía pública. Angel Rituerto, carnicero de oficio; Lucio Valiente, guarnicionero, y Francisco Alvarez, segador, por accidentes del trabajo.

También se curó de lesiones menos graves en la mano derecha, a la panadera Leona Ortega, de 46 años de edad que se atrapó dicha extremidad en un torno.

Santiago Trapero Jiménez, de 14 años y Moisés Lasanta Sarabia, de 22, fueron mordidos por el mono del Circo Servio, que les causó lesiones de las que fueron curados en la sala de guardia del Hospital Provincial.

La Policía dió cuenta de los hechos, al Juzgado Municipal.

SANIX Cura el estreñimiento habitual

Mañana, 18, en la Iglesia de Santiago, se empezarán a celebrar las misas gregorianas en sufragio del alma de **doña Francisca Aragón Ramírez de Arellano**, en el altar de Nuestra Señora del Carmen, los días laborables, a las 9 y media, y los festivos, a las 9.

La familia agradecerá la asistencia a dichos actos piadosos.

DOCTOR LOYOLA

Operaciones. Partos. Matriz. Niños

SE ALQUILA piso con huerta y cuadras, inmediato a Factorías Militares, letra M. Informan Bretón, 5, primero.

L. RUIZ MOSSO

CIRUGIA. SECRETAS. PIEL.

Consulta de 11 a 1 y de 3 a 5.

VARA DE REY, 3.

CONSULTORIO

ENFERMEDADES DE LOS OJOS

Fundado y dirigido por el

DOCTOR CASTROVIEJO

Oculista del Hospital provincial y de la Beneficencia Municipal.

Calle Once de Junio, 11. Entrada al Consultorio, calle Salmerón, núm 20.

Por infracción de la ley de pesca ha sido denunciado por la Guardia civil, el vecino de Villevelayo Florentino Benito García.

MUEBLES

ECONOMICOS Y DE LUJO

Tapicería fina y económica, cortinajes, mármoles, espejos, cuadros, cromos, grabados, artículos sanitarios y aparatos de luz.

Casa Pernas. Portales. 20. Logroño.

PLANTA BAJA

Se arrienda en la calle Sagasta, 21. Informes ,Carnicerías, 8.

La familia de **don Balbino Orruño** (q. e. p. d.), agradece sinceramente a todos sus amigos y personas piadosas su asistencia al entierro y a los funerales celebrados por el alma del referido señor, y nos encarga que desde estas columnas manifestemos en su nombre a todos ellos sus más profundos agradecimientos.

SANIX Purgante depurativo y desinfectante

Probar las conservas . TREVIJANO es la mejor recomendación.

El mejor dentífrico Elixir igeaH

Emilio Casas (Hijo)

SIFILIS Y VENEREAS

DIATERM A.-RAYOS X

Consulta de 11 a 2.—San Blas, 6, 1.°

AZUFRE

Sublimado flor extra, marca «Industrial Química», que ha hecho el suministro a la Federación de Sindicatos Precios económicos. Pídanse a JUAN GIBERNAU, Sucesor de VIUDA ESCRIBA, almacén de abonos minerales. Calle Salmerón, núm. 38

LOGROÑO. 8

CAL Y CEMENTd

FORTUNATO REDON

Hijo y Scsor de Joaquín Redón

SAN BLAS, 14.

JOSE FRAILE

de las Clínicas de **Matriz** y **Operaciones** del Hospital Clínico de Barcelona.

Consulta de 11 a 1 y de 3 a 5.

Mercado, 65, primero.

CARBONES

El Volcán

Ofrece hoy al público en general las mejores clases conocidas. **Minerales:** galleta, coks y granza. **Vegetales:** encina y haya a 2'50 y 2'30 arroba. Servidos a domicilio limpios y cribados. — Avisos. ZURBANO. 9.

A. PUEYO ALLO.

REGISTRO CIVIL

Inscripciones verificadas los días 15 y 16:

Nacimientos.—María de los Milagros Magán Terreros, Juan Antonio Llop Halli, María del Carmen Digna Hurtado de la Mata, Antonia Carmen Pascual Redondo, Antonio Esfavillo Planchares, María Teresa Pascual Martínez, Teresa Leonisa Gregoria Bordenave Gassedat Jiménez.

Defunciones.—María Jesús Miguel Ortega, de Varea, de 3 años; Pedro Moreno Martínez, de Almarza de Cameros, de 73 años; Saturnino Casado Alonso, de Logroño, de 22 años; Rufina Sengáriz Rodríguez, de Logroño, de 61 años.

Matrimonios.—Ninguno.

CONSULTORIO DENTAL

Gurrea Hermanos

Sagasta, 17 Logroño

ENFERMEDADES DE LA BOCA Y DIENTES

CORRECCION DE LAS MALOCLUSIONES DENTARIAS

RAYOS X

CAFE SUIZO

Anoche hizo su debut con gran éxito el notable quinteto NEBOT, el cual, aunque contábamos de antemano un éxito, superó en todo a lo que de él esperábamos, pues todas sus obras fueron ejecutadas con singular maestría; siendo al final de todas ellas justamente aplaudido, y por la crítica de los entendidos justamente elogiado.

El hermoso jardín estuvo lleno.

Sólo nos resta dar cuenta al público de que por causas ajenas a dicho quinteto no ha podido hacer su presentación el pianista que figura en el mismo; pero esta ausencia ha vencido el dueño del Café, señor Alegría, poniendo en su lugar al pianista de la Casa, señor Fernández (T.) que acompaña al distinguido quintento con gran perfección y maestría.

El programa para esta noche es el siguiente:

La Dolores, pasacalle.—Bretón.

Retreta Austriaca.—Heler-Bela.

Czarda, de Monti (solo por Santiaguito).

La alegría de la huerta.—Chueca.

Momento musical.— Schubert.

Doña Francisquita (a petición). — Vives.

Pasodoble final.

I. GRANADO

Médico del Hospital Militar

MEDICINA. SECRETAS. PIEL

DIATERMIA. — Electroterapia.

De 3 a 6. Once de Junio, 9, pral. a

Persianas

de todas clases, se colocan a domicilio.

Avelino Peñalva

SAN BLAS, 3.

(c) Ministerio de Cultura 2005

MOSAICO

EL MATRIMONIO EN NORUEGA

La fama pregona que las mujeres más hermosas del mundo se encuentran entre los «fjords» de Noruega, y efectivamente, allí atrae, sorprende y encanta al viajero el gran número de muchachas preciosas que se ven en «disponibilidad» de ir al matrimonio.

Mrs. Tweedie, la escritora inglesa que dedicó sus afanes al estudio concienzudo de la Noruega, relata detalladamente como se realizan los matrimonios, y hé aquí algo de lo mucho y muy curioso de su relación.

Noruega es el país de los largos noviazgos y éstos se contraen generalmente por escrito. Desde sus primeras cartas de amor, los novios aparecen con un anillo de oro en el dedo anular de la mano derecha.

La escritora noruega Ana Hroslef hablando sobre esto dice: «Si los novios no se conocen de antemano, se les da toda clase de facilidades para que se traten y estimen.

Los padres y los hermanos desaparecen discretamente de la habitación en donde se encuentra la novia en cuanto viene el galán, y nunca, ni en paseos ni en teatros, se ve a los novios guardos ni acompañados de nadie.»

El día de la boda, por regla general, los contrayentes van a la iglesia a caballo, excepto cuando tienen que pasar «fjords» que van en botes. La novia, por pobre que sea, lleva una corona y todas las alhajas de la familia. La allí llamada «corona nupcial» tan indispensable en la cabeza de toda desposada, pobre o rica, es de plata afiligranada y según la posición de los contrayentes se eleva su precio, que a veces significa una suma considerable. Cada familia guarda su corona nupcial y se admiran muchas de gran valor artístico. Es costumbre en el hogar donde hay hija casadera, especialmente en los de la clase media, ir ahorrando una cantidad importante para la corona nupcial.

En Noruega el amor a la familia constituye un culto y la palabra «hogar» tiene un significado patriarcal.

Por eso se practican hasta con vanidad las tradiciones familiares y se hace gala de seguir las costumbres de los progenitores. Ved por qué el viajero encuentra todavía esos vestigios de siglos anteriores que armonizan perfectamente con la belleza clásica de aquellas preciosas mujeres y con sus trajes y costumbres.

Un «huldre-falk» (una boda) es en Noruega, el mayor de los tres grandes acontecimientos, nacimiento, boda y entierro, únicas palancas que conmueven la calma y bienestar de aquellos sosegados hogares, que agitan la vida que allí se desliza tranquila y seductora. A la boda se convida no solamente a los amigos, sino a todos los conocidos. La fiesta se hace siempre lo más suntuosa posible, y en ella se come, se bebe y se baila en grande.

BODAS PROXIMAS

Para el dueño de la acreditada sastrería «Arín», don Arsenio Arín, fué pedida el domingo la mano de bellísima señorita Luisa Solana, hija del excomerciante en Filipinas don Luis Solana.

—En Vitoria ha sido pedia la mano de la begísima y simpática modista, Purificación Latieno, hija de don José, para el simpático comisionista de esta capital don Santiago Navarro Elías. La boda se ha fijado para el próximo octubre. Nuestra enhorabuena.

NATALICIO

Ha dado a luz felizmente un hermoso hijo la bella señora doña Pepita Garrigosa Ceniceros, esposa del distinguido capitán de Artillería don Bernardo Ardanaz.

Reciban nuestro parabién los padres y abuelos del nuevo logroñés.

FALLECIMIENTO

Dejó ayer de existir nuestra muy estimada paisana doña Rufina Sengáriz, viuda del banquero logroñés don Pedro de la Riva, y hermana del también finado don Pablo Sengáriz, que ocupó en la goberanción local y provincial los primeros puestos.

Con el fallecimiento de tan virtuosa dama, que hizo siempre vida retraída a pesar de su magnífica posición social, se extingue el apellido Sengáriz.

A los desconsolados sobrinos de la finado don Miguel, don José y don Luis Berriatúa y hermano político el acaudalado comerciante barcelonés, don Benigno de la Riva, les enviamos la expresión de nuestro muy sentido pésame.

VIAJEROS

Ha regresado de Barcelona el reputado doctor Vallejo.

Salieron para Pamplona, donde residen las distinguidas señoritas de Arámendía, despues de pasar una temporada con sus tíos, señores de Ganuza.

Vino de la Corte el aventajado estudiante logroñés don Vicente de Valle.

Llegó de Madrid y salió para Nieva de Cameros, con su señora, nuestro paisano don Pedro Martínez.

A Gallinero de Cameros con su familia marchó el ilustrado maestro don Isidoro Gamarra.

A Ventrosa don Gregorio Sáinz y familia, y don Miguel Bernáldez, con la suya.

A Brieva don Valentín Fernández.

A Tricio doña María Solozábal, con su bella niela.

A Soto de Cameros, don Justo Vallejo y familia.

A San Román, el propietario don Alejandro Sáenz.

A Bilbao don Ernesto Alonso.

Se encuentra en el balneario de Sobrón y Soportilla la familia del señor capitán general de la región, don Ricardo Burguete, quien toma dichas aguas.

Vinieron de Nájera a pasar unas horas nuestros amigos don Pedro Ojeda don Enrique Martínez, don Enrique Herreros, don Julio Merino, don José Larrea y don Angel Peña.

Regresó ayer de Burgos donde dejará instalada a su distinguida familia en su magnífica posesión «Casa de la Vega», el exdiputado a Cortes por Logroño y afamado arquitecto don Amós Salvador, quien en estos días de su permanencia en su pueblo natal ha sido saludado por incontable número de amigos.

Llegó de Madrid a pasar el verano con su bella esposa y encantador niño, el notable doctor operador don Luis Santos Ascarza, buen amigo y paisano nuestro.

Llegaron para estar unos días con su familia, la señora viuda de Martínez Zaporta, doña Ricarda Llorente, su hermana la maestra jubilada de este Ayuntamiento doña Blanca, y su madre doña Cipriana González, viuda de Llorente, quienes acaban de perder en Vitoria a su hermano e hijo respectivamente, don Mariano, por lo que les significamos nuestro pesar sincero.

RECETA UTIL

Modo de quitar las pecas.— Se ponen en un tarro de porcelana botones de nácar y se cubren éstos con jugo de limón. Pasadas 24 horas se forma una pomada clarita, con la cual se dá en la cara diariamente al tiempo de acostarse. Por la mañana se lava con agua clara y durante el día procúrese evitar los rayos solares.

EL DUENDE

Audiencia

VISTAS

María Santos, que fué procesada por delito de hurto por el Juzgado de Logroño, compareció ayer ante el Tribunal de derecho de la Audiencia, defendida por el joven letrado don Félix Macua.

Practicada la prueba pericial, y una vez que los señores maestros manifestaron que la procesada, por su corta edad, no tenía discernimiento, el representantes del Ministerio público retiró la acusación.

—Luego procesados por el mismo Juzgado, comparecieron Martín Ruiz y Angel Ezquerro, a los que defendían los letrados señores Menchaca y Reboiro, y a los que el Ministerio fiscal atribuía provisionalmente un delito de hurto.

Como en la prueba practicada en el acto del juicio no apareciera la participación de los procesados en el delito que se les imputaba, el fiscal retiró la acusación.

Ambos juicios quedaron pendientes de sentencia.

SENTENCIA

En la causa vista contra Benito Picón, procesado por el delito de lesiones por el Jugado de Alfaro, el tribunal ha fallado, absolviendo por estimar la eximente de legítima defensa, alegada por el letrado patrono del procesado, señor Menchaca.

RIPIOS DEL DIA

TODO SE EXPLICA

Un equipo francés vino aquí
a jugar un partido hecho *ad hoc*,
y me han dicho (yo a verlo no fuí)
que elegante fué el juego, *et joli*
de *La vie au grand air, du Medoc.*

Todos dicen, como es natural,
que es muy bueno el equipo francés,
a pesar de no hacer ningún *goal*
mientras firme, animoso y juncal,
el del Club Deportivo hizo tres.

Formidable ha de ser, bien se ve,
este «once» pegando al balón,
y comprendo que orgulloso esté
al vencer a un contrinca que fué
varias veces de Francia *champión.*

¿Cómo pudo *La vie au grand air*
tal derrota en Logroño sufrir?
—me decía extrañado yo ayer—.
Pero al fin lo he logrado saber
y, al saberlo, lo voy a decir.

Aunque juega el de aquí con primor
con destreza y con habilidad,
que a un equipo que es tan superior
se llevara de calle, lector,
me chocaba la mar, la verdad.

Y por dónde, encontré a un *equipier du Medoc* que decía: *¡Mon Dieux pas possible, impossible gagner! ¿qui est ce que joueici?* ¡Oh! *¿Quoi faire en voyant de si beause yeux le jeu?*

A mi modo escribí lo que oí
y el francés que lo vió me miró
y me dijo: *Oui, monsieur, c'est vrai oni;*
pour charmantes les belles d'ici
admirábamos... *et, voilá: ¡tableau!*

El francés tuvo mucha razón
al así de las chicas hablar.
¡Admirando lo guapas que son
no veían siquiera el balón
y el mirar les quitaba el *chutar!*

JUSTO MEDIO

De Cervera

Primera Comunión. — Del Municipio. Noticias.

En la parroquia de Santa Ana y de manos del párroco don Ernesto Armentia, recibieron la Primera Comunión varias niñas.

Entre ellas estaban Margarita Zapatero, hija del médico don Juan M. Carmencita Gil, hija del prestigioso cerverano don Fortunato, cuya vida joven y digna segó prematuramente la parca, y María Calvo, hija del comerciante don Juan.

Acompañadas de sus familiares, ataviadas preciosamente, fueron al altar, candorosas e ingénuas.

Terminada la ceremonia, en los domicilios respectivos hubo lunchs de rigor, donde la concurrencia puso de relieve el aprecio que se tiene a las familias de las niñitas, a las que se colmó de regalos.

Nuestra enhorabuena sincerísima.

—Sigue el Municipio su beneficiosa actuación bajo la dirección de don José Zapatero.

Los arbitrios municipales necesidad imperiosa están puliéndose, y ellos serán un medio de abajar el dificultoso reparto.

Se han arreglado calles; se está al tanto del ferrocarril Soria-Castejón; se atarán más y más los afectos riojanos, y eso y muchas cosas más esperamos del neto y firme alcalde.

—Ha sido nombrado representante de la marca «Las Cadenas», bebidas acreditadas de Navarra, el activo y conocido vecino don Severo Bando. Felicitamos a la Casa por la elección.

—Vino de Vitoria, con su hijo joven estudiante que ha obtenido brillantes notas y su señora madre política, el alcalde don José Zapatero.

Regresó de Logroño, el médico señor Zapatero.

Partió para la capital, el comerciante don Isidro Remón.

—Nos informan que los exámenes son este junio motivo de lucimiento para los cerveranos. El Colegio del señor Gordillo va de éxito en éxito.

—Ha comenzado la recolección de la escasa cosecha de cereales que ha dejado la sequía.

—Ha subido a la Gloria, el niño menor del director del Banco Agrícola Comercial, a quien acompañamos en su dolor.

—Nos dicen que el Somatén es escaso en Cervera y que la «Unión Patriótica» lleva el camino del Somatén... ¿Por qué...

Pues... pues..., a ver ¿hay algun doctor de la Santa Madre Iglesia que sepa responder?

—El Colegio Médico Provincial ha dado un voto de gracias al artista Gil Moreno, por su placa.

El trabajo expuesto en el local del Colegio durante la Junta general mereció el aplauso de todos.

¿Cómo no?

Lo que vale, vale... Azcárate es un mirlo blanco en el Cuerpo de la Medicina rural; noble, sano, trabajador, santo. Gil Moreno, lo es en el campo del arte, modesto, completo, bueno y exquisito en el gusto y en la ejecución.

¡Cada día revive su triunfo!

—Días pasados vió aumentado su hogar con su primer hijo, nuestro amigo, el culto maestro don Félix Rubio. A él y a todos sus familiares felicitamos; deseando venturas al nuevo cerverano.

Notas Militares

JUEZ DE CAUSAS.—Ha sido nombrado juez de causas de esta provincia, el coronel don Bonifacio García Escudero.

A MARRUECOS.—Para Larache, salieron ayer, el teniente de Bailén, don Santiago Martínez Doñaveitia y los alféreces del mismo regimiento don Emilio Martínez Doñaveitia y don Eustaquio Mago.

—Para cubrir las vacantes ocasionadas por las fuerzas repatriadas ultimamente, marcharon ayer en el correo de la tarde, con dirección a Larache, un sargento, cuatro cabos y 25 soldados del regimiento de Bailén.

A despedirles a la estación, acudieron todos los jefes y oficiales del citado regimiento.

DESTINOS DE INFANTERIA.—Sargento Agapito Gómez González, del regimiento Segovia 75, al de Bailén, 24.

Otro. Julián Bermejo Domínguez, del batallón expedicionario del regimiento Bailén, 24 al regimiento Toledo, 35, Plana Mayor.

INSTANCIA.—Se desestima la del sargento del regimiento de Infantería Bailén 24, Miguel Aixalá, por haber perdido la preferencia para el destino por haber modificado su paseleta.

REENGANCHES.—De Bailén, numero 24, se les concede al suboficial y sargentos don Eusebio Santamaría Martínez, Augusto Santero y Ramón San Miguel García, el tercero, primero y segundo respectivamente, a partir de 31 del actual y primero de mayo próximo pasado.

CONSEJO DE GUERRA.—Hoy, a las diez, en el cuartel del regimiento de Bailén y presidido por el coronel del mismo, don Ciriaco Vázquez, se celebrará Consejo de Guerra para ver y fallar la causa instruida contra los vecinos de Aguilar del Río Alhama, Ignacio León y cuatro más, por el supuesto delito de ejecutar actos, con tendencia a ofender a fuerza armada, constituyendo el tribunal los oficiales siguientes:

Vocales: Capitán don Rafael Guadalfajara, de Bailén; capitanes don Angel Calvo, don Manuel Heriz y don Angel García, de Artillería; y capitán don Luis Soto, de Cantabria.

Vocal ponente: Teniente Auditor de segunda don Gonzalo García; suplentes: capitán don Manuel Martínez, de Cantabria y capitán don Pascual Genís, de Bailén.

El acto será público.

NUEVO DELEGADO.— Cesa en Torrecilla de Cameros, el capitán de Infantería don Manuel Gaucedo Sáenz siendo sustituído por el de igual empleo y Arma, don Secundino Serrano Balmaseda.

PRESENTACION.—Se interesa la del soldado que fué del segundo batallón de Reserva de Ingenieros, Fermín de Melchor Benito, para enterarle de un asunto que le afecta.

El último día de fiestas

El ambiente fué muy agradable y propio de la estación, el pasado domingo.

La población tuvo aspecto un poco más animado que el de ordinario, en lo que ifluyó, sin duda la expectación producida por el partido de foot ball que había de jugarse por la tarde, y que fué número de atracción de forasteros.

Estuvo muy animado el paseo del Príncipe de Vergara al mediodía, y muchas personas se acercaron a la tómbola para contribuir al beneficio de los niños.

Por la tarde no dejó de estar animado el real de la feria; pero la mayor parte del vecindario se congregó en el camino de Lardero y en el Club Deportivo, donde se celebraba el primer partido.

Al regreso, que se hizo a las ocho, la calle de Vara de Rey, llena de viandantes y recorrida por un número de coches y automóviles que se nos antojó casi fantástico, recordaba la «Castellana», de Madrid, al regreso de unas carreras de caballos.

Después volvió al real de la feria la animación, y por la noche fué grande en el paseo del Príncipe de Vergara durante el concierto.

A esta misma hora se dió fin a la tómbola, subastándose las muñecas que habían sido dejadas por algunos de los que le habían tocado en suerte, con generoso desprendimiento.

En el Moderno se dió un excelente programa de cine, que satisfizo al público.

Terminó la serie «El hijo del pirata» y se proyectó la primera jornada de «Los tres mosqueteros», de Douglas Fairbanks, que es, en efecto una película bien hecha, que a cambio de ser un poco menos respetuosa con la novela, presenta un «Artagnan» superior a toda ponderación.

En e lCírculo Logroñés se dió un baile de noche, que tuvo momentos de bastante animación, y en el que una selecta concurrencia bailó complacida hasta pasadas las dos de la madrugada.

* * *

Ayer, el día fué casi desagradable. Pesaba el ambiente, y eso que el termómetro no pasó de 33 grados al sol y 31'4 a la sombra. El cielo estuvo despejado, pero por la tarde, casi a última hora, sopló viento revuelto y el termómetro, que por la mañana señalaba 726'5 mms., descendió a 720'6 por la tarde.

Comenzaron a levantarse los «diglados» en el solar de Covarrubias; pero aun se vió concurrido el real de la feria antes y después de cenar.

El capitán general de la Región

El domingo, poco después de las tres de la tarde, llegó a Vitoria en su automóvil oficial, con su ayudante el teniente coronel de Caballería señor González Leiva y teniente coronel de Estado Mayor don Fidel Dávila, el excelentísimo señor capitán general de la región, don Ricardo Burguete.

Hizo alto en el Hotel Quintanilla, en donde fué saludado por el general Enciso.

Enterado el general Burguete de la estancia, en el Hotel del exministro don Francisco Bergamín, expresó su deseo de saludarle, como lo efectuó, yendo luego a tomar café con el general Enciso, el ilustre político y otras personas, entre ellas el alcalde y el delegado de Hacienda, al Café Moderno.

A las tres y media salió S. E., con sus acompañantes, para Pamplona, avisando la salida el general Enciso a su compañero el general gobernador de Navarra por medio de un telefonema urgente.

El viaje tiene por objeto revistar la guarnición de la Plaza y visitar distintos puntos de Navarra.

En un periódico de Burgos leemos que el general Burguete vendrá a Logroño, desde Pamplona, con el mismo fin.

BALNEARIO Betelu (NAVARRA)

Iturri Santu.— Aparato respiratorio.
Dama Iturri.— Aparato renal.
Carmelo.— Aparato digestivo.

Servicio de automóviles a las estaciones de Tolosa y Lecumberri.

ARNEDILLO

Aguas especialísimas en el reumatismo.

PIEL Y SECRETAS
F. ZUAZO. Especialista
Ascao, 4, 2.º BILBAO

¡¡ALERTA!!
En la feria de la Glorieta

La Gran Caseta de Joyería y Bisutería de Hipólito Inés presenta una bonita colección de artículos para regalos, sin olvidar las SORTIJAS SELLO, que se graban gratis y en el acto a toda perfección.

NO CONFUNDIRSE:
Rótulo **HIPOLITO INES**

Ferretería "La Inglesa"
GRAN LIQUIDACION

Procedentes de Alemania, y algo oxidadas, se venden 2 500 **navajas de afeitar de Solingen, a un peseta;** barrenos de mano a diez céntimos, y a **0'50** el bote de polvos de talco, propios para la limpieza de niños y per-

Ferretería "La Inglesa"
GRAN LIQUIDACION

Agotados algunos lotes de mercaderías de Saldo, se pondrán en venta grandes partidas de objetos de aluminio, cuchillos de mesa de Solingen, bandejas, ollas de porcelana, cubiertos, guadañas, serruchos, fresqueras y otros artículos.

(c) Ministerio de Cultura 2005

DE BARCELONA

LO QUE DICE EL GENERAL LOSSADA

El gobernador civil dió cuenta a los periodistas de que había recibido una nota telegráfica del general Primo de Rivera, dándole instrucciones sobre la organización de los partidos de Unión Patriótica.

También les notificó que el señor Bertrán y Musitu había presentado ante la Audiencia un recurso alzándose de la multa que le fué impuesta por su asistencia a la junta del Colegio de Abogados que fué causa para la imposición de multas a los asistentes.

Ha anunciado el general Lossada que obrará de acuerdo con el artículo 22 de la ley provincial, y que está dispuesto a proceder en este asunto con toda energía.

UN JUEZ FALLECE REPENTINAMENTE

Repentinamente ha fallecido hoy el juez don Angel Vergara.

REUNION DE LA MANCOMUNIDAD

Se ha reunido la Mancomunidad, dando lectura su presidente don Alfonso Sala, de una carta de Primo de Rivera, en la que aplaude y aprueba la idea expuesta en el asunto de las delegaciones.

Añade el marqués de Estella que no se ha ocupado el Directorio de tal asunto por hallarse de lleno dedicado al estudio de los presupuestos, pero promete ocuparse del mismo todo lo antes que le sea posible.

TELEGRAMAS DE CORTESIA

El alcalde ha recibido del comisario regio de Roma un expresivo telegrama, agradeciendo el recibimiento dispensado a los reyes de Italia y dando cuenta de su llegada a Roma.

También el almirante de la escuadra italiana ha telegrafiado al alcalde en términos cariñosos y muy expresivos.

ROBOS IMPORTANTES

Dos labradores, Angel Casas y José Torrent, que volvían del mercado en un carro, fueron amenazados por dos individuos armados de pistolas, y los atracaron, apoderándose de unos cien duros que llevaban, producto de la venta.

El hecho ocurrió en la carretera de Farrasa, en la tarde del domingo.

—La joyería instalada en el número 10 de la Rambla de las Flores ha sido robada esta madrugada, llevándose los ladrones joyas por una respetable cantidad.

Penetraron antes en una bisutería contigua, y abriendo un boquete en la pared medianera de las tiendas, entraron en la joyería.

—De un almacén de maquinaria de la calle de Córcega, 333, se han llevado unos «cacos» cerca de tres mil duros y una máquina de escribir.

Se desconocen los autores de los tres robos.

Modificación de la Ley de Caza

NO SE PODRA CAZAR HASTA EL 15 DE AGOSTO

En la «Gaceta» del domingo figura un decreto de la Presidencia, que conviene conocer a todos los cazadores, y particularmente a los de esta provincia, pues comprende importantes modificaciones en la Ley de Caza, que hasta ahora ha estado en vigor.

Entre otras disposiciones, tiene dos, referentes a la constitución de vedados y fecha de apertura de la caza, que dicen lo siguiente:

«Los vedados de caza, para ser tenidos como tales, deberán llenar las condiciones que establece la ley de Acotamientos, como también las disposiciones vigentes sobre tributación y tener en sus límites, a todos los aires, en sitios fácilmente legibles, tablillas o piedras con letreros que digan «vedados de caza».

En estos vedados sólo se podrá cazar con permiso escrito del dueño o arrendatario.

En los terrenos de regadío se autoriza a los colindantes, propietarios de una extensión no menor de 25 hectáreas, a formar un coto cerrado, reguládose el derecho a cazar y los beneficios que se obtengan, por acuerdo de la mayoría de los propietarios.»

«La asociación será obligatoria en los Municipios que se acuerde por las cuatro quintas partes de la propiedad y del número de propietarios.»

«Queda absolutamente prohibida toda clase de caza desde el 15 de febrero hasta el 31 de agosto inclusive en todas las provincias del Reino, excepción hecha de las del litoral cantábrico, incluso las cuatro de Galicia, donde la veda no terminará hasta el 15 de septiembre; las Islas Canarias, donde la veda regirá desde primero de enero a 31 de julio, y las provincias del Norte, en que el jabalí, como animal dañino, podrá cazarse en todo tiempo, y el rebeco desde el 15 de agosto al primero de febrero.

Las palomas campestres, torcaces, tórtolas y codornices, desde el 15 de agosto, en aquellos predios en que se encuentren segadas o cortadas las cosechas, aun cuando los haces o gavillas se hallen en el terreno.»

Sobre las Uniones Patrióticas

En el Gobierno civil nos fué ayer facilitado un telegrama dirigido al general gobernador por el presidente del Directorio militar y que dice así:

«Aunque considero el caso bien definido por mis discursos e instrucciones, conviene que V. S. haga público en la Prensa, para conocimiento de todos que las Uniones Patrióticas en cada ciudad deben formarse por iniciativa ciudadana, sin que el iniciador sea obligadamente el jefe de cada una, sino el que resulte luego elegido en la primera reunión o asamblea, conservando los gobernadores la intervención para evitar que los principios y esencias del nuevo partido se desfiguren o descaminen, así como para informar al Directorio por conducto del general Hermosa, de la marcha que lleve en cada ciudad la formación del nuevo partido; bien entendido que se les irá dando independencia y personalidad hasta tenerla total, a medida que la organización se complete.

No debo dejar de insistir en que la idea básica de la doctrina de la Unión Patriótica, que es partido de hombres de bien y buena voluntad que, desligados de todo compromiso político anterior se apresten a cejar fuera del Poder y a consolidar desde él, cuando llegue el momento de ejercerlo, la política de saneamiento, orden, diligencia, progreso y cultivo de España, necesita, dentro de la amplia tolerancia de principios, establecida en la Constitución del 76, política de realidades y no de abstracciones, en que la moral pública, la recta justicia y el respeto a las leyes anulen el cacicato que esclavizaba la personalidad ciudadana, conducta de autoridades que purificando y dignificando el concepto de la política, su ejercicio sea ofrenda, sacrificio y patriotismo y no habilidosa profesión, de la que los españoles no obtuvieron bien alguno. Le saluda, y dé la mayor publicidad.»

La carrera ciclista

Ante numeroso público tuvo lugar el domingo la salida de los corredores de la prueba Logroño-Torrecilla-Logroño (70 kilómetros), organizada por el Club Ciclista Logroñés.

Dada la distancia a recorrer y la participación de las primeras figuras del ciclismo riojano esta prueba había despertado gran expectación.

A las ocho y cinco de la mañana partieron 13 corredores de los 21 inscriptos.

Francisco González y Fermín Gómez de salida y a gran tren, lograron despegarse del resto de los corredores, que no pudieron seguir a los dos «ases» locales. Estos van alcanzando a medida que se desliza la carrera, gran ventaja sobre sus adversarios. En las cercanías de Viguera comienza a decidirse la carrera; en una de las fuertes pendientes se entabla una ruda lucha entre ambos, y González, en un gran «dermarrage», logra despegar a Gómez.

El paso por Torrecilla y demás pueblos del trayecto es efectuado por los corredores en la misma posición en que se clasificaron.

La clasificación, pues, fué la siguiente:

Primero Francisco González, que cubrió los 70 kilómetros del recorrido en 2 horas, 25' y 1'', (a 28'060 kilómetros por hora).

Segundo, Fermín Gómez en 2 horas, 29' y 6''.

Tercero Casimiro Fernández, en 2 horas, 33' y 13'', y sucesivamente Constantino Díez Cipriano Asensio, Tomás Grijalba, Domingo Santos, Agustín Sáenz, Dimas Sáenz y Ricardo Peciña. Dejaron de clasificarse tres corredores a causa de pinchazos que sufrieron.

La carretera hasta el empalme de Nalda no se hallaba en estado a propósito, y ello fué causa de que nuestros ciclistas no sacaran una «media» más espléndida.

Tantos en los pueblos del recorrido como en la meta, un numeroso público esperaba a los corredores, que fueron constantemente ovacionados.

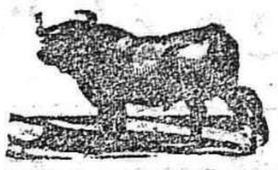

PLAZA de TOROS

LOGROÑO

El miércoles, de 6 a 9 de la tarde y el jueves, de 8 a 11 de la mañana, podrá el público ver en los corrales de la plaza los cuatro hermosos novillos-toros de la acreditada ganadería de don Fidel Rubio, que han de ser muertos el día del Corpus por los afamados espadas malagueños **NIÑO DE LA PALMA** y **TORERITO**, acompañados de sus correspondientes cuadrillas.

Estos toros, en cuanto a presentación, no desmerecen de los lidiados el día de San Bernabé, y que tanto gustaron a los aficionados.

En medio de una alegría indescriptible efectuóse a continuación el reparto de premios siendo obsequiados los participantes con un lunch.

Un nuevo triunfo para el «Club Ciclista Logroñés», que, a medida que organiza estas pruebas, nos descubre a los jóvenes y futuros «ases pedalísticos» cuyos adelantos son ya bien patentes.

INFORMACION GENERAL

Madrid, 16.—Varias horas.

TOMA DE POSESION

Esta mañana tomó posesión del cargo de jefe del Cuarto militar del rey el general marqués de Cavalcanti.

Se la dió el antecesor, general Milans del Bosch. Este se despidió después en el cuartel de Alabarderos y Escolta Real.

EXPRESIDENTES DE VIAJE

Esta noche marchará a París, para asuntos particulares, el ex presidente del Consejo, señor Sánchez Guerra.

También marchará en la misma dirección el marqués de Alhucemas.

Ha marchado a su finca de Miralcampo, donde pasará varios días el conde de Romanones.

DELIUS EN LIBERTAD

Ha sido puesto en libertad Adolfo Delius, que como se recordará, fué detenido y procesado cuando se buscaba a los autores del doble asesinato cometido en el expreso de Andalucía.

La libertad ha sido decretada por haberse comprobado que no resultaba cargo alguno contra Delius.

Este había encomendado su defensa al capitán que representó en el juicio sumarísimo a Donday y a las mujeres.

UNA INAUGURACION

Mañana, a las once, se verificará en Carabanchel la inauguración del Instituto de Reeducación de Inválidos.

Asistirán los reyes.

ATROPELLADOS POR LOS AUTOS

En la calle de Bravo Murillo, un automóvil que marchaba a gran velocidad atropelló a una mujer causándole la muerte.

El público que presenció el accidente, presa de gran indignación, apedreó al conductor, que fué detenido y puesto a disposición del Juzgado.

Además del anterior, el domingo ocurrieron varios atropellos de automóviles y motocicletas.

CARRERA DE MOTOCICLETAS

Organizada por el Real Moto Club, se ha celebrado la carrera motorista en la subida de Puerta Cerrada, obteniendo el primer premio el corredor Zacarías Mateos.

En el recorrido sacó una velocidad media de 71 kilómetros por hora.

SIN NOVEDAD EN AFRICA

El parte oficial de Marruecos facilitado esta noche, se limita a decir, como el del domingo, que no ocurre novedad en ninguna de las zonas del Protectorado.

GRAN OCASION

Postes inyectados de la Selva Negra, desde 7 a 15 metros largo. Maquinaria y material eléctrico en general: grandes existencias. a

E. Romero Teléfono 296

SAN SEBASTIAN

NUEVO ACADEMICO

En la Academia de Medicina se ha verificado la recepción del nuevo académico Dr. José Madrid Moreno.

Presidió el doctor Cortezo, quien leyó el discurso del recipiendario.

En nombre de la Academia, le contestó el doctor Carracido.

OPINION DE ALCALA ZAMORA Y GABRIEL MAURA SOBRE FRANCIA

Interrogado Alcalá Zamora sobre la actual situación de Francia, dijo que la repercusión de su política exterior será considerable.

Esta repercusión se notará principalmente en los problemas de Reparaciones y Seguridad, y que probablemente la solución que se les dé será favorable para Francia.

Respecto a su política interior, se trata de un triunfo que, por ley de vida moderna, se impondrá en todos los países en favor de las clases avanzadas.

Don Gabriel Maura, ocupándose del mismo tema, ha manifestado que, aunque la actual mayoría no cuente con hombres de igual aptitud que los derrotados, el pueblo sabrá buscarlos.

En la actual contienda política ha de tenderse a robustecer el frente único, en habilidad estratégica, en pericia táctica y en superioridad numérica a la del enemigo, y, con estos elementos, la victoria en los próximos combates es de difícil acierto el saber quién logrará alcanzarla.

UNA MADRE LOCA

BADAJOZ. — En Jerez de los Caballeros, una mujer llamada Emilia Moreno, que tiene perturbadas sus facultades mentales, arrojó a un río a dos hijos suyos de seis y nueve años.

Otro hermanito de doce años, ayudado por un vecino, se lanzó al agua y extrajo a sus hermanos.

EL REPRESENTANTE INGLES, EXPULSADO DE MEJICO

MEJICO. — El encargado de Negocios Extranjeros ha expulsado al ministro de Inglaterra por trasmitir noticias inexactas respecto al estado del país.

LOS REYES, EN ROMA

ROMA. — Han llegado los reyes, de regreso de su viaje a España.

Fueron objeto de una gran acogida.

Los reyes se trasladaron al castillo de San Remo, donde permanecerán una temporada.

DESPUES DEL ASESINATO DEL DIPUTADO MATEOTTI

ROMA.—Con motivo del asesinato del diputado socialista Mateotti, los obreros del puerto de Génova se han negado a entrar al trabajo.

Por igual causa, se han originado varios choques entre los fascistas y sus contrarios políticos.

En el proceso que se siga a los asesinos, el señor Orlando asumirá la acusación pública.

Ha sido detenido el director del «Corriere de Italia», sobre el que se acumulan graves cargos.

Se ha comprobado que el auto que utilizaron los criminales, fué alquilado por un chofer al servicio del ««Corriere».

El comendador Rossi ha sido relevado del puesto que ocupaba en la sección de Prensa del Ministerio del Interior, y detenido en su domicilio en el que está vigilado con guardia permanente de vista.

LAS CORRIDAS DE TOROS

Nota de la Redacción. — Por falta de espacio tenemos que retirar el extracto de las reseñas de las corridas de toros celebradas el domingo en Madrid y otras varias poblaciones.

Advertimos que no se registraron notas sensacionales en ninguna plaza.

DE ALBERITE

VISITA DE INSPECCION.— El sábado estuvo en ésta el competente inspector del distrito Sr. Jiménez Zuazo, que, acompañado del ilustrado maestro nacional de Lardero don Enrique Estefanía, visitó la escuela de niños; saliendo gratamente satisfecho del resultado de ella, por encontrar a los niños a una altura instructiva inmejorable, a pesar de haber estado bastante tiempo clausurada por enfermedades infantiles.

No así fué satisfecho del recibimiento que tuvo, lamentándose y con razón, de la ausencia de las autoridades, y junta local de instrucción, pues sólo presenció el acto el concejal don Epifanio Miguel, y del resto del vecindario sólo vimos al aventajado estudiante de farmacia Eugenio Sáenz Valdés, el practicante don Valentín Sotelo, don Avelino Jalón y don Isidoro Rodríguez.

De desear es que en lo sucesivo se tomen estas cosas con más interés por todos en general, para estímulo de los niños y satisfacción de todos.

—Está en su apogeo la siega de cebadas, siendo buena en cantidad y en calidad: la viña lleva una marcha inmejorable así como el olivar, siendo su ligazón como pocas veces se ve.

PEDRO ARRIETA

DEL DIRECTORIO

Madrid, 16.—Varias horas.

EL DIA DEL PRESIDENTE

El presidente del Directorio despachó como de costumbre con el rey, trasladándose después al Ministerio de la Guerra, donde despachó con los subsecretarios del Trabajo, Fomento y Hacienda.

A la una de la tarde almorzó en el Hotel Ritz, donde se obsequiaba con un banquete al Príncipe de Asturias con motivo de su ascenso a alférez del regimiento del Rey.

Después conferenció en Guerra con el subsecretario del Ministerio y recibió luego a una Comisión de exportadores de Levante.

NOTA OFICIOSA

El Directorio ha desmentido en una nota oficiosa la información publicada por un periódico, según la cual se había formado una mehalla al mando de Abd el Malek, aunque es cierto que este jefe moro ha ofrecido sus servicios a España y se tendrán en cuenta para cuando se estimen necesarios.

Otra nota dice que es infundada la alarma cundida en algunos puertos sobre la atribuída intención del Directorio de prohibir en aquéllos el embarque de emigrantes.

Dice esta nota que el Gobierno ni siquiera se ha ocupado de este asunto.

CONSEJOS DEL DIRECTORIO

A las siete y media llegó a la Presidencia el general Primo de Rivera y poco después quedó reunido el Directorio en Consejo.

La reunión terminó a las nueve de la noche.

El general Vallespinosa manifestó a los periodistas que al Consejo habían asistido los subsecretarios de Guerra, Marina y Trabajo, que habían sometido a la aprobación varios asuntos de trámite.

Hemos dedicado—añadió—el resto del Consejo a los Presupuestos, y mañana, a las siete, volveremos a reunirnos en Guerra y procuraremos dejar ultimado el de Gracia y Justicia.

También hemos acordado intercalar el examen de los presupuestos partidas, para lo cual nos reuniremos por la noche, alternativamente en Guerra, hasta dejarlos ultimados, y, con ello, en los Consejos de la tarde podremos seguir nuestra labor diaria de otros asuntos.

* * *

Ayer, a pesar de ser día festivo, también estuvo reunido el Directorio dos horas, ocupándose del estudio de los presupuestos.

EL VIAJE DEL PRESIDENTE POR ANDALUCIA

El general Primo de Rivera, después de asistir al mitin de Sevilla, se trasladará a Jerez y Cádiz.

En esta última capital se le unirán los generales Hermosa y Vallespinosa, el director de Administración local, señor Calvo Sotelo y el subsecretario de Gracia y Justicia, trasladándose después a Granada.

FIRMA REGIA

En la Presidencia se han facilitado la siguiente relación de decretos firmados por el rey.

De Guerra: Disponiendo que el general de brigada don Antonio Mayendía cese en el cargo de comandante general de Ingenieros de la quinta región y pase a la situación de primera reserva por haber cumplido la edad reglamentaria continuando en el cargo de vocal del Directorio.

—Idem que el general de brigada de la primera reserva don Miguel Fernández, pase a la segunda por idéntico motivo que el anterior.

—Concediendo la cruz blanca del Mérito Militar al general de brigada don Alberto Castro Girona.

—Idem idem al general de brigada don Antonio Espinosa, auditor general don Manuel Ruiz Díaz y al de brigada honorífico de la primera reserva don José Olaguer.

—Idem la gran Cruz de San Hermenegildo al intendente de división señor Texidor Prieto.

—Concediendo la medalla de sufrimientos por la Patria pensionada a un jefe y ocho oficiales y al teniente de Infantería don Francisco Urízar.

—Idem sin pensión al comandante de Caballería don José Moreno Zaragoza.

PARA LA EJECUCION DE OBRAS

Se afirma que han comenzado las conversaciones entre el Directorio militar y la Federación de Industrias Nacionales, que se propone dar gran impulso a la ejecución de obras públicas sin aumentar las cantidades que actualmente se tienen consignadas para ello en los presupuestos del Estado y por lo tanto sin aumentar las cargas del contribuyente.

(c) Ministerio de Cultura 2005

El primer partido jugado en el "Club Deportivo Logroño"

Deportivo, 3.--Vie au Grand Air, o

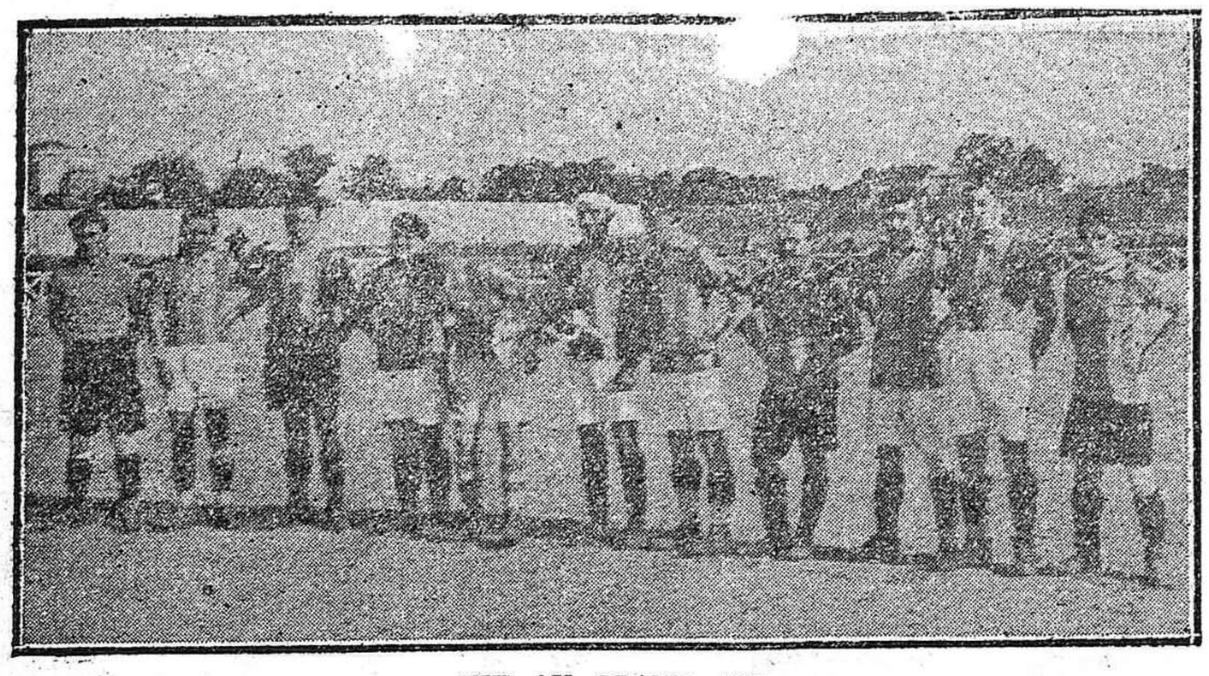

VIE AU GRAND AIR»

De izquierda a derecha: Fage, Gasgueton (L.), Moreau, Claverie, Delbets, Gasgueton (E.) cap., Alyerra, Alonso, Ferua, Zorrozua, Tell.

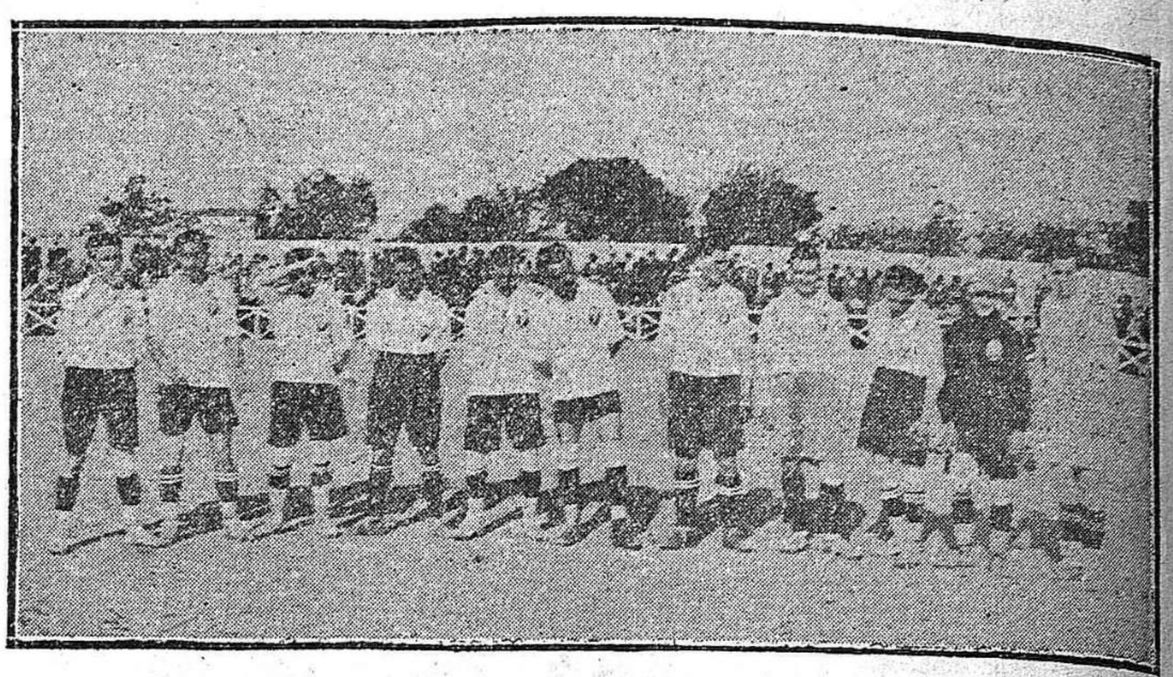

«C. D. LOGROÑO»

De izquierda a derecha: Lecea, Aróstegui, Castroviejo, Romero, Fermin, Santolaya, Escobal, Fortu, Alesón, Omist, Adarraga.

Fué para el deporte local el pasado domingo, día de gran gala. Nadie, ni aún los más optimistas, pudieron suponer que el partido inaugural del campo de las Gaunas—acto que no puede considerarse como inauguración de la Sociedad «C. D. Logroño», ya que cuando ésta se verifique, la grandiosidad que ha de revestir, con ser mucha la pasada, no sirve ni para punto de comparación,—alcanzara la esplendida demostración de entusiasmo deportivo dada por nuestra capital.

La semilla deportiva, esparcida por la finada «Recreatión», ha germinado en silencio, lenta y continuamente, para sorprendernos el domingo, en plena sazón, exhuberante y demostrativa de que el suelo riojano es, como todos los del Norte, rico en vigores y energía para establecer, con sólido afianzamiento, la continuidad futbolista que desde Galicia a Cataluña, presentaba un incomprensible paréntesis en nuestra provincia.

El domingo desapareció en absoluto, y por lo que el domingo vimos, Logroño tendrá en el diapasón deportivo, en fecha no lejana, la misma tonalidad que las demás capitales norteñas.

Ha sido un resurgimiento el de la afición, tan espléndido, tan completo y tan absoluto, que borró la inacción habida dentro de aquella y la actual sociedad de deportes, con el detalle favorable de que, el apoyo que ahora encuentra en el agrado público será base de prosperidades y engrandecimiento.

Antes, la afición, sola, aislada, hubo de luchar para conseguirse un puesto, pequeño y cohibido, en la vida local. Ahora, esa afición se mueve en un ambiente propicio, y su desarrollo será tan rápido, como lento fué entonces.

Logroño adquirió el domingo una nueva fase, la deportiva.

Y antes que lo digamos nosotros, y lo proclamemos al conocimiento ajeno, lo propagarán por la provincia entera los muchos riojanos que de la provincia toda, vieron el aspecto magnífico que presentaba la amplia avenida de Vara de Rey y carreteras de Soria y Campo de las Gaunas.

La afluencia de público, y con ello la animación, fué en aquellos lugares, desconocida, enorme. Los coches y automóviles formaban ininterrumpida nilera, y todo ello dió a cuato anteriormente decimos, un sello de garantía y veracidad, alejador de dudas y recelos.

Dentro del campo, por mucho que extrememos nuestras impresiones, no llegaremos a una descripción aproximada del magnífico aspecto que presentaba, ni podremos explicar el gesto de admirativa extrañeza que se dibujaba en cuantos era el domingo la vez primera que contemplaban el esfuerzo realizado por la entusiasta tenacidad de los directivos del «C. D. Logroño».

No por ya repetido, hemos de dejar de decir una vez más, y decirlo con el orgullo de ver imposible la rectificación, que en capital alguna, de nuestra categoría, desde luego, existe un campo de deportes semejante al de las Gaunas.

En un ligeramente irregular rectángulo, de 17 fanegas de tierra, con su hermosa cerca de mampostería, tienen cabida todas las manifestaciones del deporte. Futbol, tenis, pistas, piscina etc., todo está comprendido en este campo, y ayer, ante la campa de futbol, a la que aún faltan detalles importantísimos que harán inmensamente mayor su ornato, puede suponerse la importancia que tendrá esta sociedad el día, no lejano por que las obras se llevan conjunta y activamente, en que éstas se hallen terminadas.

Para entonces, reservamos extender a España entera, la afirmación de su superioridad, y hacerlo también con la seguridad de que si existen standios mejores, sólo parcialmente nos superan, pero no en conjunto.

¡Dígase ahora si no es merecedora del aplauso público una sociedad, que dota a la capital, sin más mira que mejorar la educación física de su juventud, de un parque de recreo como el de las Gaunas!

El domingo, el público respondió al plausible esfuerzo, y vimos reflejada la satisfacción en la junta directiva de la Sociedad. Necesario es que este apoyo sea continuo y continuo será porque la estancia en el campo, brinda a todos con sus encantos, y ha de ser, cuando el arbolado adquiera el debido desarrollo, gratísima en todos conceptos.

El campo de las Gaunas será, esta, orgullo de Logroño, y Logroño, está obligado a ser agradecido con quien tan en alto pone su nombre.

Y estampadas estas obligadas disgresiones, relatamos el festival deportivo del domingo.

EL PARTIDO

La realidad confirmó nuestro pronóstico. Lo habíamos calificado de acontecimiento, y acertamos, pero ¡en qué forma!

Acostumbrados al futbol local y al público de sus partidos, el domingo fuimos también de los extrañados al penetrar en el campo.

Habíanse reunido en él un gentío heterogéneo, como es el que en las grandes urbes deportivas acude a los festivales al aire libre.

Allí tenían lucidísima representación nuestras damas y damitas, que en crecidísimo número aumentaban la magnífica vista del campo de futbol, enmarcándolo con la belleza de sus caras y la elegancia de sus vaporosas vestimentas. Y había también la otra belleza local, la que irradian nuestras laboriosas jovencitas; y la misma representación, igualmente numerosa, tenía el sexo fuerte, doblemente feo el domingo, al lado de las anteriores beldades, y un tropel de gente menuda, animaba el conjunto espléndido y la magnífica perspectiva del campo.

Merecido era todo para la categoría del partido.

La fama de que venía precedido el equipo francés «Vie au grand air» y el deseo de ver a nuestros jugadores, habían creado una justificada ansiedad.

Era preciso corresponder a ella.

Y para conseguirlo, dando a la vez al público una demostración de que el futbol no se limita, como muchos creen, a dar patadones a un pelotón, sino que encierra bellezas sin cuento, gestionó el «C. D. Logroño» el concurso de las figuras principales de este deporte.

Gamboreña, Patricio Areta y otros nombres de igual relieve, fueron solicitados y hasta dada por segura su actuación.

Sólo respondió a su palabra, palabra de logroñés, el gran Escobal, defensa olímpico.

Y con este único refuerzo hizo el «C. D. Logroño», su equipo, un equipo que salió al campo, en verdad algo cohibido y atemorizado por la calidad del rival, con que iba a contender, pero dispuesto a defender tenazmente los colores de su Club.

Las conjeturas sobre el resultado del encuentro fueron de todas clases Ninguna, sin embargo, aproximóse al conseguido.

Al campo, salió primeramente el equipo francés, siendo recibido con una colurosa ovación, y seguidamente, los «nuestros», que tuvieron asimismo su calurosa salva de aplausos.

El silbato de Pueyo hizo alinearse a ambos equipos, destacándose los respectivos capitanes que se cambiaron artísticos ramos de flores, para depositarlos después en manos de la bellísima señorita María Teresa Iñiguez de Luis, hermana del presidente de la Sociedad.

Tras los consabidos disparos fotograficos y los amistosos hurras y vivas, comenzó la lucha, una lucha que no hemos de relatar con la monotonía de dar detalle sobre detalle.

Sólo recogimos los principales, porque creemos que la relación de jugadas no sirve para llevar al lector la suficiente claridad que le haga ver en las columnas de un periódico las incidencias del partido. Preferimos una impresión de conjunto.

De aquéllos fué uno y aunque no por mérito de juego, la sorpresa inicial, tanto más agradable cuanto más inesperada

Fué en las primeras jugadas, cuando sólo habían transcurrido tres minutos de juego. Nuestros delanteros se hicieron con el balón, y sin tantear el enemigo, se lanzaron al ataque, y en una bonita combinación del trio interior llegaron ante la puerta francesa, rematando Castroviejo y teniendo la suerte, pues su hazaña será dato histórico de la Sociedad, de marcar el primer «goal» para «C. D. Logroño».

La ovación fué grande, pero lo hubiera sido muchísimo más si el asombro no hubiera sobrecogido a los espectadores.

El efecto de este «goal» fué reacción animosa para los logroñeses, que, crecidos, parecían revelarse como jugadores para nosotros desconocidos.

Siguieron las incidencias del partido, con dominio alternativo, si bien más pronunciado por los franceses, pero con arrancadas de los nuestros, que obligaban a la defensa contraria a emplearse a fondo para contener su empuje.

En uno de estos momentos de apuro, un bak francés incurrió en el máximo castigo, que ejecutó Adarraga, lanzando intencionadamente el balón a las manos del portero.

Con uno Logroño, y cero Francia, terminó el primer tiempo.

En la segunda parte dominaron más los logroñeses, y Fermín y Aróstegui se encargaron de introducir una vez cada uno, el balón en la red francesa, premiándose sus hazañas con calurosos aplausos.

«Vie au grad air», no pudo perforar la meta riojana. Tuvo una ocasión propicia, al concederles un penalty, pero correspondiendo a la atención de Adarraga, y como él, no quisieron consumar el castigo.

Y este resultado de 3 a 0, favorable a Logroño, señalaba el marcador cuando finó el partido.

Un resultado que en parte explica la labor de unos y otros jugadores, pero esto sí que requiere más detallado comentario.

LOS JUGADORES

El equipo «Vie au grand air», no nos pareció lo temible que nos lo había pintado. No quiere ello negar la importancia de sus elementos, pero vimos en éstos una falta de decisión «a la hora suprema», que es precisamente lo que deja sin efecto la calidad bonísima de su juego.

Son, como casi todos los equipos franceses, entusiastas del paso corto, y esto lo realizan admirablemente pues sus combinaciones son perfectas y exactas, si bien algo lentos, lo que permite al contrario replegarse e intensificar la defensa. Lo sobrados que de combinación se hallan, les hace falta en schutadores.

Sus mejores factores los tiene en el lado izquierdo, sin excluír a Alonso, español que ya había visitado Logroño con aquel Jolastokieta, de amarga memoria, y que es un centro medio excelente

El goalqueaper Fage, del reserva según nos dijeron, es el punto más débil del equipo y el principal causante de la derrota que el domingo sufrieron. A otro portero no le hubie-

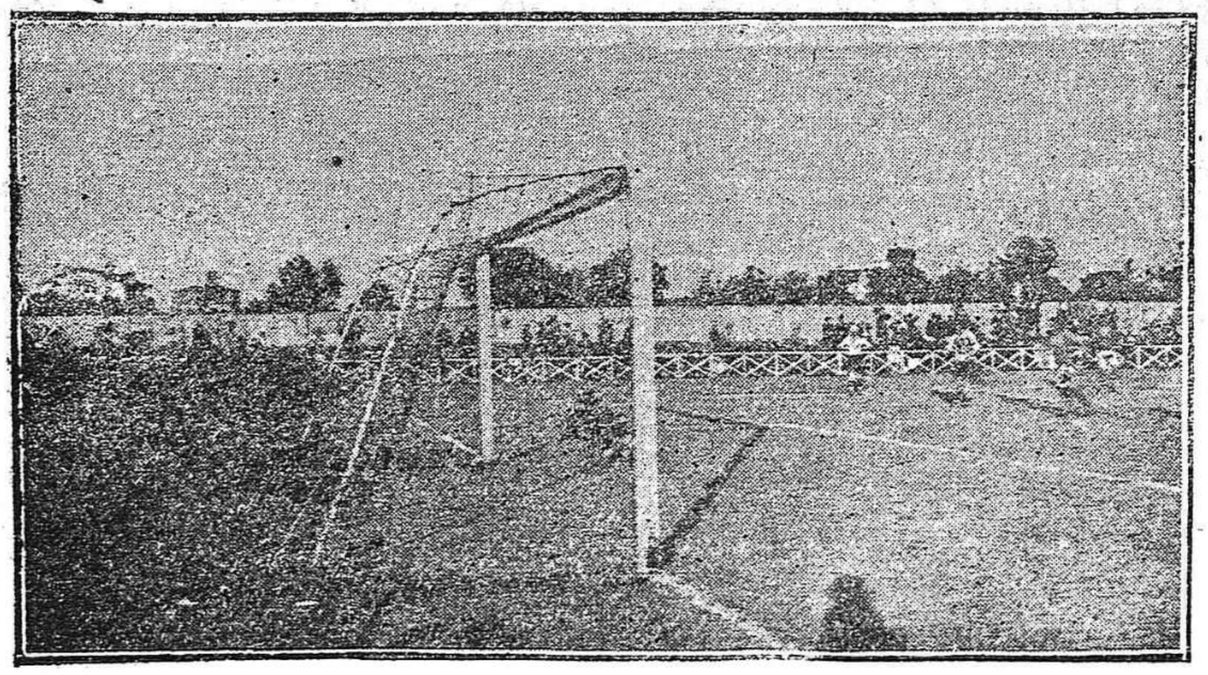

UNA JUGADA INTERESANTE

Magnífico «plongeon» de Omist portero logroñés, en un peligroso schoot del ataque francés.

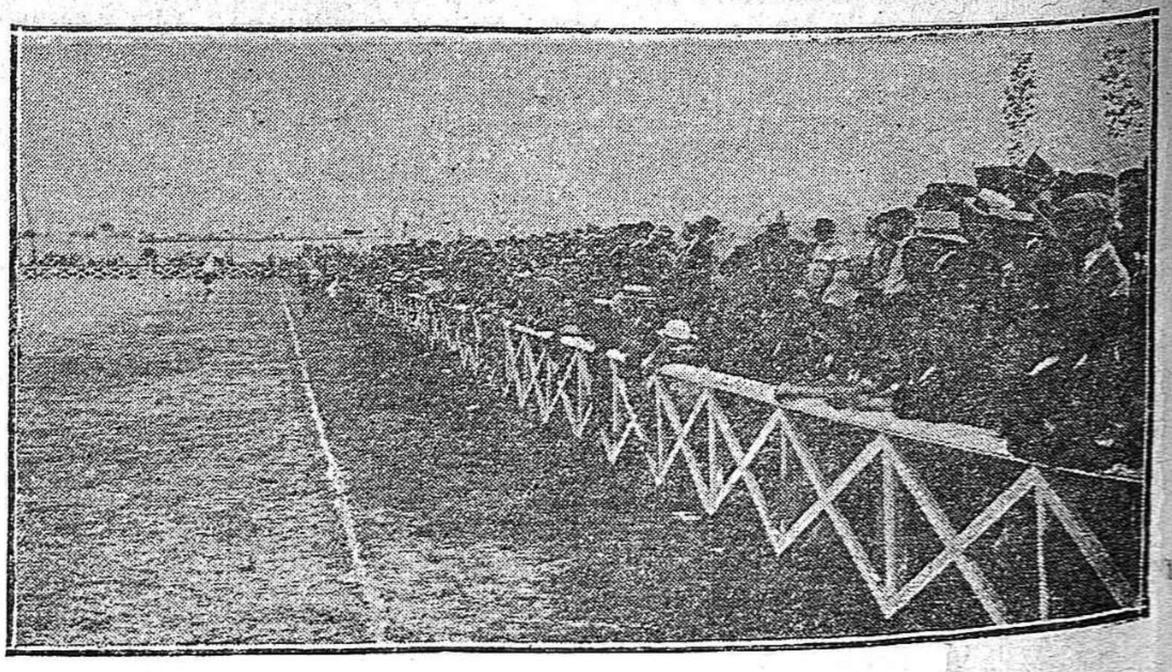

BONITO ASPECTO DEL CAMPO

Localidades de preferencia y vista parcial del nuevo Campo, que da idea de su hermosa instalación.

(c) Ministerio de Cultura 2005

han marcado dos de los goals que se apuntaron los de casa.

Esta impresión sacamos del equipo «Vie au grand air».

En cuanto al «C. D. Logroño», podíamos reflejar nuestro juicio ampliándonos en el resultado del match, pero seríamos injustos, si silenciáramos la labor de cada uno de sus componentes.

Omist, creció el domingo, una enormidad en la calidad de portero. Tuvo sus puntos de gran golkeaper, sacándose una mascotita, y aquéllo fué cerrojo maestro para su puerta. El mocete, paró todo cuanto le tiraron, haciendo alarde de vista y colocación en todo momento. Hasta se permitió un «ploneon», que salvó un goal que parecía seguro.

Romero, hizo un bak estupendo. Valiente, seguro y oportuno, deshizo infinidad de jugadas. Cómo estaría que el propio Escobal admirase de su juego, dejándole intervenir constantemente, confiado en su seguridad.

Adarraga, inmenso, mejor que en sus mejores tiempos. Tuvo la nota simpática y altamente deportiva de no abandonar a su equipo, a pesar de haber sufrido por la mañana un accidente de importancia, que hizo necesario darle varios puntos en una herida que se causó en una mano. Vendado y todo, jugó horrores y fué todo nobleza y corrección.

Alesón y Fortu, le secundaron admirablemente, en la línea de medios.

El veterano Lecea, hizo un extremo colosal, como aquél Lecea de años atrás que podía figurar en cualquier equipo. Castroviejo, admirable, si bien algo desentrenado. Santolaya, extrañando el piso pero exacto en los pases y distribuyendo el juego a perfección. Estuvo desacertado en el schort, pero dos de los goals marcados lo fueron por sus pases exactos. Fermín, enérgico y codicioso como siempre, y Arrontegui, desentrenado también, pero con apuntes de excelentísimo jugador.

Y todos compenetrados y con una gran cohesión en todas las líneas.

Su labor individual y de conjunto, nos hizo concebir la esperanza de contar dentro de pocos partidos con un equipo homogéneo y de importancia.

A Escobal no hay necesidad de elogiarle para hacer resaltar su figura deportiva. Es la fama que goza justísima, y así lo confirmó el domingo, en todos los momentos en que intervino.

EL ARBITRO

El réfere señor Pueyo, salió, como ya dijimos, a sufrir en este arbitraje su último examen para obtener el carnet de colegiado. Con este fin, vino de Zaragoza uno de los miembros del Colegio de Aragón, el señor Adrados, y creemos que la impresión de éste coincidirá con la nuestra, y, para esta fecha habrá resuelto dicho Colegio la admisión.

Actuó el joven y entusiasta aficionado señor Pueyo, acertadamente y adaptando su arbitraje a la calidad del encuentro. Sin extremar los rigores, pero sin hacer dejación de los preceptos reglamentarios.

La resolucinó del Colegio nos dirá si estamos acertados en este aplauso.

BANQUETE A LOS JUGADORES

Una vez que los jugadores de uno y otro equipo cambiaron la ropa y descansaron, trasladáronse al restaurant veraniego que el acreditado establecimiento «El Carabanchel» ha instalado en las huertas de Las Excuevas, y que dicho sin que pueda considerarse como reclamo, es el lugar más agradable para tal objeto.

Allí, la directiva del «C. D. Logroño» había dispuesto en honor de unos y otros jugadores un selecto banquete, admirablemente servido, que nos hizo pasar unas horas que es difícil afirmar qué era más agradable, si el lugar y las excelencias del menú o la fraternidad reinante entre los comensales. La alegría rebosó en todo momento y la camaradería tan absoluta fué, que los franceses entendían nuestro contento y los logroñeses comprendíamos su satisfacción.

El capitán del «Vie au grand air» leyó, en castellano afrancesado, unas cuartillas de sincero agradecimiento, y el señor Garrigosa, por el «C. D. Logroño», pronunció en francés correctísimo un discurso, abogando por que sea duradera la recíproca amistad a que entre ambas sociedades ha dado lugar el partido del domingo.

El simpático homenaje terminó con cánticos y alegres expansiones, que con gusto recordaremos nosotros, y con agrado perdurarán en los equipiers de «Vie au grand air».

Estos marcharon ayer de madrugada satisfechísimos de los innumerables agasajos y atenciones de que han sido objeto.

POR ULTIMO...

Una indicación a nuestro excelentísimo Ayuntamiento sobre la necesidad de regar hasta la calle transversal del campo, la carretera de Soria los días de partido y colocar el indicador de velocidades a los autos en dicho cruce.

El polvo molestaba enormemente el domingo, y la marcha de los automóviles era tan exagerada, que de no coartar a sus conductores con fuertes multas, un día tendremos que lamentar alguna sensible desgracia.

Y como nota final, la más completa enhorabuena a la directiva del «C. D. Logroño», por el exito grandioso de su primera fiesta, prólogo halagador de otras sucesivas.

Y por su brillantísima actuación y resonante triunfo un ¡hurra! al «C. D. Logroño».

* * *

Los grabados que hoy publicamos han sido obtenidos de fotografías tomadas por el inteligente aficionado don Luis Aransay, hijo del acreditado droguero don Domingo, a quienes agradecemos su atención para con nosotros.

ECOS DE HARO

16 de junio

Del domingo.— De agradable temperatura disfrutamos ayer todo el día, que por la noche, debido al viento norte que arreció bastante, tuvo un descenso considerable.

Hubo partido de futbol, del que aparte se da noticia.

Y, a la hora de costumbre, concierto musical en los jardines de la Vega, y no hay que decir que dicho paraje de la población se vió con ese motivo animadísimo.

Animada, como todas, estuvo anoche la tómbola, que desde la feria ha venido funcionando en la plaza. Anoche, por ser la última sin duda, la sesión duró hasta después de la una de la madrugada, con abundancia de público. Se ve que hay muchas gentes a quienes agrada también la suerte en esta clase de rifas, pues de no ser así el dueño de la tómbola no hubiera podido prolongar aquí tanto tiempo su estancia. Hoy ya está levantando el puesto.

Para los asilos benéficos, y esto prueba que no le ha ido mal, ha dejado una cantidad, cuya cuantía no recordamos.

Las aguas.— Se están practicando reconocimientos y también alrededor del manantial de la llamada huerta del Chor para averiguar el caudal que allí podrá aprovecharse para el abastecimiento de la población.

Parece que estas aguas y las del Estanque que ahora surten al pueblo, será la base en el proyecto que patrocina la Corporación Municipal, que acepta en parte el que estudió el ingeniero señor Pardo.

Acaso se ocupará de esto en la próxima sesión del miércoles la Comisión permanente del Ayuntamiento.

Caída mortal.— Un desgraciado accidente ocurrió ayer tarde en la Vega. El vecino Vicente Cortés, de 40 años, casado y de oficio amarrador, que según parece estaba algo alcoholizado, echóse a dormir en la muralla que hay contigua a la carretera en el solar del Teatro Landa. Y, al incorporarse, a cosa de las seis de la tarde, para cambiar de postura o abandonar el sitio, tuvo la mala suerte de caerse a la carretera, y allí quedó sin movimiento largo rato. El golpe mayor debió recibirlo en la cara, pues presentaba lesiones de consideración en el ojo izquierdo. Pronto se reunió allí numeroso público y avisado por unos muchachos el cabo de alguaciles con Evaristo Ruiz, éste dió las órdenes para que el herido fuese conducido inmediatamente al Hospital, donde el doctor Mozos le prestó la oportuna asistencia.

El Vicente Cortés ha dejado de existir esta madrugada a consecuencia de las lesiones sufridas en la caída.

Casa de Socorro.— Vicente Ibrero, de 53 años, ha sido asistido esta tarde a las cuatro y media en la Casa de Socorro, de una herida en la cabeza y contusiones en la espalda, sufridas al caerse de un andamio, en la casa en construccion de la calle de Santo Tomás, número 25.

Han intervenido en la cura el médico don Antonio Campo y el practicante señor Zubiarre.

CUARTILLAS DE ERIOS

«Zorroza F. B C.», 3.
«Haro Sport-Club», 4.

Contendieron ayer en Alméndora el primero de Haro-Sport-Club, falto de dos excelentes jugadores (Alutiz y Arturo), y el notable equipo bilbaíno de la serie B. «Zorroza F. B. C.»

Vinieron sin duda los vizcaínos completamente persuadidos de que su triunfo era seguro, y como vieran que la victoria se les escapaba de los pies, pusieron en juego sus malas artes, dando lugar a un espectáculo que dice muy poco en su favor.

¿Qué culpa tenemos aquí que la inferioridad ante los de Haro sea un hecho? ¿O es que no les cabe en la cabeza que un equipo de «pueblo» como se suele decir, sea superior a ellos?

Haro-Sport-Club ya el año pasado, tuvo partidos verdaderamente afortunados con equipos mejores que el «Zorroza», pues sí así fué. ¿Por qué ha de extrañarles que ayer nuestros muchachos que reunen condiciones y no descuidan el entrenamiento les ganaran a ellos como el pasado día uno ganaron a una selección bilbaína, de la que formaban parte equipiers de primera categoría?

Intentar retirarse del campo porque no salen las cosas a gusto de uno es un medio muy desacreditado, y es además exponerse a un disgusto con el público que paga y tiene derecho a exijir de quien también cobra.

Por lo demás el conjunto de «Zorroza» es bueno y sobresalen el portero y los defensas, que fueron los que más se distinguieron.

Del Haro todos jugaron bien, pero Campo, Gibaja y Bolao como para «internacionalizarse».

Para el próximo jueves, festividad del Corpus están anunciados «Elcano» bonito equipo de Bilbao, y el reserva de Haro-Sport-Club, que va caminito de «disgustar» a muchos no reservistas.

El día de San Pedro, tan castizo para los jarreros, tendremos un verdadero acontecimiento.

Se jugará en Alméndora el partido de más interés de la temporada, porque ninguno puede dársela mayor que la repetición de la final, del campeonato que se jugó en San Sebastián el día de la Ascensión.

Aquel día veremos si se presenta tan fatídico para los de Haro. Nosotros a la fatalidad achacamos nuestra derrota en la final.

Sin aquella desgracia ¿seremos igualmente derrotados?

Afirmamos que no.

A ver quién acierta.

TRILLADORAS CARRASCO.-HARO.

Empezarán a funcionar desde el día 20 de junio, en los patios de la fábrica, dos trenes completos de trilla: el de nuestra Casa CARRASCO y el de los señores Rojas y Cía., a quienes indistintamente puede solicitarse turno.

APRENDIZ DE BARBERO

Se necesita con buenas referencias en la barbería de Jacinto Castellanos, San Juan, 20, Miranda de Ebro.

CARRO DE LABRANZA. Se vende uno de yugo, seminuevo. Dirigirse a don Salustiano Villamor, en San Vicente de la Sonsierra.

MANTONES DE MANILA. Se venden dos, preciosos. Calle de Juan Lobo, 10, segundo piso derecha.

HABITACIONES BIEN AMUEBLADAS. Se ceden con pensión o sin ella, en sitio céntrico, poca escalera y muy económicos. Para informes Confitería «LA SUIZA», Portales, 102.

Curado del
Dolor de Espalda
después de meses de sufrimiento

El dolor de espalda es generalmente un indicio de que hay algo de malo en los riñones, y los terribles dolores abrumadores son causados por el paso por riñones débiles o inactivos de cristales duros de ácido úrico.

Cr. L. G. Henrique

Muchos meses de dolor fueron soportados por el señor L. G. Henrique, de Santiago, pero al fin halló que las Píldoras De Witt para los Riñones y la Vejiga mitigan rápidamente el mal.

«Durante muchos meses —escribe el señor Henrique — padecía dolores terribles; pero un frasco de Píldoras De Witt bastó para curarme enteramente.»

Quienquiera que padezca estos dolores y que haya leído lo que sucedió al señor Henrique decidirá sin duda ensayar las Píldoras De Witt. El coste del remedio es insignificante, y los casos son innumerables en que se ha hallado que un frasco basta para restaurar [illegible] y las fuerzas.

LAS PÍLDORAS DE WITT CURAN EL Dolor de Espalda

y son también un remedio eficaz contra el Reumatismo, el Lumbago, la Ciática, la Gota y todas las demás enfermedades que nacen de un exceso de ácido úrico o de afecciones de los riñones y de la vejiga, pues suprimen la causa del dolor.

Puede obtener las Píldoras De Witt, legítimas, en Farmacias y Almacenes de Específicos, al precio de pesetas 4'25 por caja, o, en caso de dificultad, directamente del concesionario para España, A. MENDEZ, Valencia, 233.—BARCELONA.

LA HERNIA

y el VENDAJE BARRERE, de París
Adoptado por el Ejército francés

Herniados: Todas las molestinas que sufrís con los malos bragueros, pelotas deformes, aumento progresivo de vuestras hernias, peligro de extrangulación, todo esto desaparece con sólo adoptarse el CONTENTIVO DEL DOCTOR BARRERE, de París.

Este mundial aparato, enteramente elástico, verdadero **Vendaje Guante**, que, ciñéndose perfectamente a los anillos herniarios, quedan totalmente obturados, y las hernias, por voluminosas que sean, son radicalmente suprimidas en el adulto y bien curadas en los jóvenes.

Fajas Barrere para las enfermedades del vientre, estómago, riñón, etc., y las Maillots higiénicas para reducir el vientre. En interés de vuestra salud, no esperéis más y visitad al eminente especialista de París, que recibirá personalmente, aplicando en el acto el aparato, que el herniado puede adquirir en el momento en

Haro, miércoles, 18, Hotel Suizo.
Logroño, jueves, 19 Hotel Comercio.
Tudela, viernes, 30, Hotel Continental.
Agencia general y Sucursal, Montera, 33, principal; Madrid.

ARRIENDO DE YERBAS en HERVIAS. El día 22 del corriente, a las doce de la mañana, se celebrará subasta pública para el arriendo de los pastos de esta jurisdicción, bajo las condiciones que se leerán en el acto de la subasta.

Hervías, 11 de junio de 1924.
El Alcalde, Olegario Ortún.

COLOCACION. Se precisa sirvienta formal buenos informes, matrimonio solo. Salmerón, 13.

CASAS CON HUERTA y demás comodidades, se venden dos, juntas o separadas, en las cercanías de esta capital. Razón, Juan Montero, calle de Herrerías, núm. 22, piso tercero.

HOMBRE DE 23 AÑOS. Se ofrece para cobrador de autos de línea, con algo de práctica en el volante. Informes, Travesía de San Juan, 15, tercero.

MONTE DE PIEDAD

El domingo, 29 del actual, a las diez de la mañana, tendrá lugar en la Escuela Graduada de niñas, antigua de Párvulos, la subasta de todos los efectos que no han sido desempeñados o renovados en el Monte de Piedad de los vencidos en fin de marzo último, los cuales, así como la relación estarán expuestos al público el día anterior, de diez de la mañana a cuatro de la tarde, en el expresado local; advirtiendo que ocho días antes no se harán operaciones de renovaciones ni desempeños en los objetos puestos en subasta, y la víspera no se verificarán operaciones en este Establecimiento.

Logroño, 16 de junio de 1924.— El Presidente, Antonio Tomás Hernández.

(c) Ministerio de Cultura 2005

BANCA ULARGUI

APARTADO NUM. 14. LOGROÑO
CASA FUNDADA EN 1860

Bolsa de Madrid	DIAS anterior	16
Interior 4 % T. pequeños	70 90	70'35
Exterior 4 por 100	85 60	85'00
Amortizable 5 por 100	95'20	96'60
Amortizable 4 por 100	00'00	96'00
Acciones Banco España	569'00	000'00
Acciones E. Río Plata	00'00	00'00
Id. Tabacos	000 00	240'00
Id. Duro Felguera	00 00	52'50
Id. F. C. Norte	321'50	321 00
Id. M. Z. A.	337'00	335'00
Azucareras preferentes	00'00	86'75
Id. ordinarias	37'20	00'00
Francos París	39'00	40 90
Libras	32'05	32 09
Dollars	7 40	7'43

Herrero Riva y Comp.ª

BANQUEROS.—LOGROÑO
SUCURSAL EN CALAHORRA

COTIZACION DEL DIA	16
Interior 4 por 100 al contado	70 35
Amortizable 5 por 100	96'60
Tesoro, 6 meses	000 00
» 2 años	000 00
Banco Español Río de la Plata	00 00
Acciones Azucarera preferentes	86 75
» » ordinaria	00 00
Banco España	000 00
Compañía Arrendataria Tabacos	240 00
París Cheque	40'90
Londres	32 09
Marcos	00 00
Chile, cambio sobre Londres	38 80
Ferrocarriles del Norte	321 00
Madrid-Zaragoza-Alicante	335 00

CAJA DE AHORROS

Con libreta, interés anual 3 por 100. Imposiciones a mayor plazo, convencional.
Imposiciones a 30 días, 3 por 100
Giros y cartas de crédito sobre todos los países, cuentas corrientes y depósitos, con o sin interés; cambio de monedas, compra y venta de valores españoles y extranjeros, entregándolos en el acto de hacer la operación.

Pèrdidas

—De un macho castaño, esquilado, cola cortada, cerrado, asmático, con cabezada, extraviado debajo del ferial. Se gratificará a quien lo entregue o avise su paradero a Juan Sanz, en Calahorra.

—Se suplica a quien se haya encontrado una cesta en la calle de Canalejas, la entregue en la misma calle, letra B, entresuelo, donde se gratificará.

—De un perro de caza, blanco, con pintas rojas, que atiende por «Pún». Quien lo hubiera encontrado, lo entregará a Federico Clavijo, Parque de Intendencia. De no entregarlo, será reclamado por el Juzgado.

VACANTE DE GUARDA MUNICIPAL. Se halla vacante una plaza de guarda municipal de campo de este Ayuntamiento, dotada con el sueldo de 1.500 pesetas anuales, satisfechas por mensualidades vencidas, más el 30 por 100 de las denuncias que se hagan efectivas. Los aspirantes podrán presentar las solicitudes hasta el día 25 de los corrientes, acompañando certificados de conducta y méritos de que se consideren adornados para este cargo. —Elciego (Alava), 11 de junio de 1924.—El Alcalde, Amadeo Bañares.

PASTOR. Se necesita uno para ganado lanar. Tratar con Librado Valdemoros, en El Cortijo.

DEPENDIENTE DE BARBERIA

Se necesita uno que sepa cumplir con su obligación. Dirigirse a Anastasio Crespo, en Haro.

SERVICIO DE AUTOMOVILES
«LA PROTECTORA RIOJANA»

	Ptas.
Anguiano a Logroño, ida y vuelta	3'00
Anguiano a Logroño, ida o vuelta	2'00
Venta de Linos, ida y vuelta	2'25
Venta de Linos, ida o vuelta	1'50
Bobadilla y Baños, ida y vuelta	2'00
Ida o vuelta solamente	1'50
Puente Carmen, ida y vuelta	2'00
Sólo ida o vuelta	1'50
Desde Nájera a Logroño	1'75
» Alesón	1'50
» Ventosa	1'25
» Navarrete	1'00
Anguiano a Nájera, ida y vuelta	2'00
Ida o vuelta solamente	1'50
Bobadilla a Nájera, ida y vuelta	1'50
Ida solamente	0'75
Puente Carmen, ida	0'50

Administración, CAFE COMERCIO

AUTOMOVIL OCASION

Doble faetón, 7 asientos, 6 cilindros, instalación eléctrica, arranque automático, a toda prueba, entrega inmediata, vendo en pesetas 4.850. Referencias: Automóviles, Avenida de los Aliados, 6, bajo.—BILBAO.

Anuncios LOS TIROLESES

Ford El Automóvil Universal

AGENCIA AUTORIZADA, ZURBANO, 16.--LOGROÑO
Coches, Camiones, Tractores. Entrega inmediata

GRAN SALDO

2.000 PARES DE CALZADO A PRECIOS INCREIBLES

No comprar calzado sin antes visitar la calle San Juan, 14. — Todo medio de balde. —Calzados de todas clases.— Sandalias a precios nunca vistos. — Aprovechar esta ocación y os ahorraréis muchas pesetas.

No confundirse: SAN JUAN, 14.

AYUNTAMIENTO DE ORTIGOSA DE CAMEROS (LOGROÑO)

Por dimisión voluntaria del que la desempeñaba y haber sido nombrado para Nájera, se halla vacante la plaza de médico titular de esta villa y sus agregados Los Molinos y Peñaloscintos, a la distancia de uno y uno y medio kilómetros, por carretera, con el haber anual de mil pesetas por la asistencia a las familias pobres del distrito municipal, y 7.000 pesetas como médico de la Casa de Socorro y de los vecinos de la localidad, las que cobrará por meses vencidos, y de todo lo cual responde el Ayuntamiento.

Cuenta esta villa con el servicio de una buena farmacia, así como con autos diarios a Logroño, que dista de esta 47 kilómetros; tiene telégrafo y teléfono y cuenta con hermosos bosques, todo lo cual le hace ser muy hermoso en verano.

Las solicitudes de los aspirantes, con documentos que justifiquen sus méritos y servicios, se dirigirán al señor Alcalde-Presidente, en el plazo de quince días.

Ortigosa, 9 de junio de 1924.
El Alcalde, Jesús Navarrete.

APREDIZ DE PANADERO. Se necesita en el horno de Doroteo García, en Alfaro.

PISO. Se arrienda uno. Informes, Yara de Rey, 22, quinto piso.

Farmacéutico

Se ofrece para pequeñas temporadas, en ausencias o enfermedades de los compañeros. Informes, don Rodrigo Losa Martínez, en Dicastillo (Navarra).

OFICIAL PELUQUERO. Se necesita que cumpla bien su obligación, en casa de Antonio Alonso, en Alfaro.

VACANTE LA PLAZA DE PRACTICANTE-BARBERO DE ESTA VILLA, se anuncia hasta el día 22 del actual, dirigiendo las solicitudes a esta Alcaldía, cuya autoridad dará detalles por escrito sobre las condiciones para desempeñarla.

Estollo (Logroño), 10 junio, 1924.
El Alcalde, Francisco Lerena.

NEGOCIO

Se traspasa en buenas condiciones. Razón, en LA RIOJA.

VACA. Se vende una cumplida, primer parto. Tratar con Celedonio Martínez, en Alberite.

TINOS. Se venden dos: uno de 600 y otro de 1.100 cántarras. Tratar con Julián Cid, en Briones.

OVEJAS. Se venden 115, de varias edades. Dirigirse a Eugenio Mardones, en Treviana.

DE DOS CAMIONES, uno «Berlié», de 5 toneladas, y otro «Beur», de 4, se vende uno cualquiera de los dos, a toda prueba. Dirigirse a Gerardo Marín, en Leiva de Río Tirón.

VENDO CUATRO VACAS por no poder atenderlas. Casa de campo detrás de «El Ingenio», carretera de Soria, informarán.

ALPARGATEROS

En la Alpargatería de Hipólito Ruiz se necesitan dos sueleros. Portal del Rey, 21, Vitoria.

CARRO. Se vende uno para dos caballerías, en buen uso. Parador del Norte Moreno y Errasti.

PRIMALES CHURROS. Se venden 100. Informa Plácido Calvo, en Ambas Aguas.

VACAS. Se venden dos recién paridas, con sus terneras. Pedro López Franco, en Ribafrecha.

SE TRASPASA UNA PANADERIA
Razón, Mercaderes, 19, primero.

DOY DINERO SOBRE HIPOTECA
Razón, en LA RIOJA.

SE ARRIENDA UN LOCAL apropiado para carretería o carpintería en la calle de Sorribas, núm. 12, Miranda de Ebro. Informará Félix Ochoa, en dicha casa.

APRENDICES Y APRENDIZAS

Hacen falta en la Litografía de la calle Canalejas. Indispensable hayan cumplido los 14 años.

EN SAN SEBASTIAN

se alquila un piso primero con 6 camas, comedor y cuarto de baño; vista al mar. Informa Martín Toledo, calle Puerto, número 15.

VENDO AUTOMOVIL 3 asientos 8-10 HP., marca inglesa; precio convenible, y a toda prueba. Informes, Cervantes, 17, segundo piso.

SE VENDE un carro de cama larga, de yugo, propio para el agosto. Dirigirse a Juan Zamora, en Uruñuela.

Compañía Seguros de 'El Sol'

MAS DE 95 AÑOS de EXISTENCIA

Seguros incendios, Accidentes Autos, Cosechas de incendios y otros. Se admiten agentes para Nájera, Alfaro, Santo Domingo, Arnedo y Torrecilla.

Subdirector: F. PEÑAS. Logroño.

PINTOR DE COCHES

Se ha establecido en esta capital el reputado pintor de automóviles Ignacio Bustos, encargado que fué de la sección de pintura de coches de «La Hispano-Suiza», de San Sebastián, hasta que cesó esa sección en la Casa, y quien se ha instalado en los locales de los señores Burillo y Heredia, en la calle de Salmerón, Logroño, donde ofrece sus servicios.

MAQUINA DE AVENTAR

Se vende una seminueva, de bastante rendimiento. Razón, Norte, 6, Logroño.

MAQUINAS DE COSER industriales, alemanas, para sastres, corseteras y demás usos, de bobina central, por 400 pesetas; de modistas y caseras, de bobina central, desde 50 a 80 duros.—Motores eléctricos para toda clase de máquinas de coser, a 105 ptas.—Ventiladores eléctricos a 50 pesetas.
CASA ALONSO, San Bartolomé, 18.

VENTA Y COMPRA DE MAQUINAS DE COSER Y MUEBLES USADOS. — Imprenta, 3, segundo, izqda.

SE ARRIENDAN varios almacenes. Informa V. Fourvel, Travesía de Vara de Rey.

CORDEROS DE PASTO. Vendo 100, y 40 ovejas para pique. José Pinillos, en Ribafrecha.

VIÑA. Se vende una de tres fanegas y tres celemines en regadío, en término de «Cucardel». Razón, calle de Caballería, núm. 7, piso tercero.

Tonó Gran lujo

Se vende precioso Tonó, ruedas llantas goma. Arreos nuevos superiores. Julio Redón, Logroño.

MOLINO HARINERO. Se arrienda uno en Cuzcurrita, movido por turbina y con agua abundante todo el año. Para tratar de precio y condiciones, dirigirse a don Enrique Ayala, en dicho pueblo.

VACAS. Se venden 3, jóvenes, superiores; dos cumplidas, en días de parir, y otra cubierta de 3 meses, con leche abundante. Anastasio Rodríguez, Villa Manuela, carretera de Lardero.

MAQUINAS de OCASION seminuevas, de coser, industriales y domésticas, sumamente baratas.
CASA ALONSO, San Bartolomé, 18.

DEPENDIENTE DE BARBERIA

Se necesita uno que sepa su obligación, en casa de José Jiménez, en Fitero (Navarra). Ganará 30 pesetas.

VACA. Se vende una en días de parir. Informa Moisés Ochagavía, en Albelda de Iregua.

MOLLE

La mejor Máquina para escribir

La máquina para escribir «Molle» reune las mismas condiciones de una máquina de alto precio: teclado universal tabulador retroceso, 90 caracteres y carro sobre bolas.

Precios: al contado, 465 pesetas.
» a plazos 535 »

Venta exclusiva, **Relojería Cadarso.**

AYUDANTES DE AJUSTADORES

En los talleres de carrocerías de **F. Iscar** se necesitan dos. Inútil presentarse sin buenos informes.

CASA. Se vende la núm. 107 de la calle Marqués de San Nicolás. Razón, Julio Redón Logroño.

PENSION SAENZ. — San Sebastián. — Hermosas habitaciones, teléfono y baño; trato esmerado y económico; lo más próximo a la Concha. Easo, número 6.

BALCONES Y ANTEPECHOS DE HIERRO. Se venden a precios económicos. San Roque 20. Logroño.

PAJA DE TRIGO. Se venden de 200 a 300 arrobas. Informa José Miranda, Cristo del Humilladero, Log.º

VACA. Se vende una de 2 años, de muy buena clase, para parir a últimos de este mes la primera vez. Informa Mario Rodríguez, en Arenzana de Abajo.

SE PINTAN HABITACIONES a temple a ocho pesetas. Calle Mayor, número 29.

TRASPASO una acreditada panadería; sirve para tahona, con su horno. Razón, en LA RIOJA.

(c) Ministerio de Cultura 2005

El tranvía de Logroño a Nájera

DEL ANTEPROYECTO

Como puede verse por la reseña que hacemos de la sesión celebrada el domingo por la Cámara de Comercio, se encuentra en las oficinas de dicha Corporación para que puedan examinarlo cuantas personas lo deseen, el anteproyecto del tranvía eléctrico de Logroño a Nájera, confeccionado por nuestro paisano el ingeniero industrial de Barcelona don Antonio Garrigosa, con la colaboración del también ingeniero don Carlos Fridrich.

Es un trabajo muy completo y detalladísimo, sin haberse omitido ningún dato técnico, que constan en diferentes estados.

El plano es un minucioso estudio de todo el recorrido, que honra muy particularmente a sus autores.

No es propio de un trabajo de información reproducir aquí todos esos datos, y por otra parte lo impide su mucha extensión, por lo que nos limitaremos a copiar la memoria y el presupuesto, no sin antes felicitar al señor Garrigosa que voluntariamente adquirió el compromiso de hacer ese anteproyecto, sin condicionarlo a nada, y tanto a uno como a otro ingeniero por su esmero en satisfacer los deseos de la Cámara, Diputación y Ayuntamiento interesados.

MEMORIA

Habiendo tomado estado oficial en la Prensa local riojana el deseo de la comarca de Nájera de mejorar sus comunicaciones con Logroño por medio de un tranvía eléctrico, adelanté en la misma Prensa algunas ideas sobre la mejor forma de llevarlo a la práctica, ofreciendo mi desinteresado concurso en cuanto pudiera ser útil al proyecto. Honrado por la muy digna Cámara de Comercio con el encargo de hacer un anteproyecto y no hallando en los archivos de la Jefatura de Obras Públicas, planos suficientemente detallados de las carreteras y terrenos adyacentes, me seguré la cooperación del ingeniero industrial don Carlos de Fridich, quien efectuó los trabajos de campo necesarios a este objeto y ampliándolos hasta el pueblo de Baños por encargo de una Comisión del citado pueblo. El emplazamiento de la estación de término en Nájera está hecho con vistas a la prolongación de la línea en esa dirección, pero no se acompañan los estudios del trayecto Nájera-Baños. por no haberse incluído en el encargo que se nos ha hecho por esa digna Cámara.

Con los trabajos de campo y los de gabinete posteriores hemos podido comprobar que, en realidad, el trazado no ofrece dificultades de consideración, pudiendo utilizar en su mayor parte las carreteras. El arranque de la línea en Logroño ha quedado resuelto provisionalmente y para detallar en un proyecto definitivo; no hemos querido cruzar la vía del F. C. del Norte y proyectamos la estación en la proximidad de dicha vía, dejando para un estudio más detenido el resolver si la línea debe continuar como un tranvía por las calles más importantes de Logroño. La opinión particular del que suscribe es que, consutuída la Empresa y teniendo ya el material, personal y energía eléctrica, con muy poco gasto más se reforzarían mucho los ingresos al tender una vía por la población que uniese la plaza de toros, Instituto, Ayuntamiento, paseo, Estación, muros teatro, Fábrica de Tabacos, Gobierno civil, cuarteles y hospitales militares, la línea es muy natural y sin dificultades, enlazando fácilmente con la carretera de Nájera.

De todos modos esta ampliación es independiente del proyecto primitivo que simplemente trata de unir a Nájera con Logroño y que es el que se ha desarrollado.

El trazado se sujeta en toda su extensión al perfil de la carretera, apartándose únicamente en tres trozos en que a nuestro juicio resulta conveniente, y son en la cuesta del pantano, al atravesar el pueblo de Navarrete y a la llegada de Nájera.

Al decidirse su construcción, necesidades de orden comercial o financiero pudieran llevarnos a introducir alguna pequeña y nueva variante, pero dada la idea que tenemos formada de los servicios que ha de prestar el tráfico y velocidad probable, nos aconsejan la solución dada, que para dichas circunstancias supuestas hacen de este perfil bajo el punto de vista técnico una solución conveniente.

Las características esenciales son: 1.500 voltios corriente contínua. Cimentación monolítica de hormigón en carretera. Carril Vignole de 25 kilogramos. Postes metálicos.

La toma de la corriente trifásica a 30.000 voltios tiene lugar en Navarrete, en el cruce de la línea de alta tensión de la Electra Recajo con la línea que se proyecta instalándose allí mismo una estación transformadora de 30.000 a 1.500, con una capacidad de 200 kilowats. La tensión de 1.500 voltios adoptada nos permite alimentar toda la línea con esa sola subcentral.

La línea se ha proyectado con estaciones como un ferrocarril, para aprovechar no sólo el movimiento de viajeros sino el tráfico de mercancías. No perjudica la carretera el establecimiento de este servicio, toda vez que la velocidad de los coches y el peso por eje no será superior al de un tranvía.

Hay precedentes del empleo de carril Vignole en la carretera de San Fernando a Cádiz. En cuanto al establecimiento de la línea de trabajo con alta tensión (1.500 V.) tenemos la casi seguridad de que la Comisión permanente de Electricidad la autorizaría mientras se estableciera una suspensión de catenaria como en el proyecto. Este voltaje permitiría la fácil unión con el ferrocarril Logroño-Estella-Pamplona, Estella-Vitoria.

De todos modos, con poca diferencia de coste, hubiésemos podido establecer la variación de 600 voltios necesitando entonces dos subcentrales y mayor gasto de cobre, pero a cambio de ello suspensión más ligera, postes más reducidos y unión directa con el tranvía de la capital, sin variación de voltaje.

No es propio de un anteproyecto el extenderse en más aclaraciones.

No se ha perseguido más finalidad en este anteproyecto que dar un avance del trazado y una idea muy aproximada de su importe total.

Debemos sólo añadir que el trazado, bajo el punto de vista técnico, resulta sencillo, y bajo el punto de vista económico, una ligera comparación del precio unitario y resultante del presupuesto que anticipamos con los de construcciones análogas recientes pone de manifiesto sus indiscutibles ventajas.

ANTONIO GARRIGOSA

CARLOS DE FRIDRICH

Barcelona, mayo, 1924.

PRESUPUESTO GENERAL

EXPROPIACION

Logroño, 6.300 m2., igual a 3'31 fanegas, a 2.000 ptas.	6.220'00
Primera vacante, 12.108 m2., a 1.000 ptas H.	1.211'00
Segunda variante, 15.000 m2., igual 7'9 fanegas a 2.000	15.800'00
Estaciones de Ventosa y Alesón, 2.160 m2., igual a 1'14 fanegas, a 1.000 pesetas	1.140'00
Nájera 6.720 m2., igual a 3'35 fanegas, a 2.000	7.100'00
Total	31.871'00

VIAS

1.822 metros lineales de vía en carretera, dos carriles a 20'12,	1.093.718
1.035 metros lineales de íd. íd. con contra carriles, a 66'32	68.641'20
433 metros lineales de íd. en íd. con 2 contra carriles, a 82'49,	35.718'15
1.220 metros lineales de íd. fuera de carretera con 2 carriles, a 58'22,	71.028'40
450 metros lineales de íd. fuera de íd. contra carriles, a 77'66,	34.947'00
150 [illegible] lineales de íd., íd., 2 carriles,, a 97'13,	14.569'50
100 [illegible] lineales de íd. en las cocheras, 2 carriles, a 58'22	5.822'00
455 [illegible] lineales de íd. aparte y estaciones 2 carriles, a 97'13,	44.194'15
10 juegos de agujas, a 1.500 pesetas,	15.000
Total	1.383.639

LINEA ELECTRICA

542 postes, a 240'60	134.405.20
Siete suspensiones de alambre a 30 pesetas	210'00
25.665 metros lineales de cable protector, a 0'45,	11.649'25
600 aisladores para el cable fiador, a 2'50,	1.500'00
25.665 metros lineales de cable de trabajo, a 6'40 pesetas,	164.256'00
12.600 metros cable feeder aislado, a 8'25,	103.950'00
Accesorios del feeder, fusibles, etc.	104'00
900 aisladores para el cable de trabajo, a 2 pesetas,	1.800
Diez cambios de vía aérea, a 25 pesetas,	250'00
550 soportes para el cable, a 2'50,	1.375'00
7.800 suspensiones para el cable, a 0'50,	3.900'00
52.220 metros lineales de hilo telefónico, a 0'20	10.044'00
1.100 aisladores para el hilo telefónico, a 1 peseta,	1.100'00
Accesorios, pararrayos, teléfonos, interruptores, relojes, etc., etc.	7.000'00
Total,	441.543'45

OBRAS DE FABRICA

15.267 m2. de excavación, a 2 pesetas,	30.534'00
3.150 m2. de terraplén, a 2'50 pesetas,	7.875'00
Sifón en el camino de San Cristóbal, 1.000pesetas	1.000'00
Sustitución del acueducto de Navarrete,	1.500'00
Cuatro estaciones tipo Navarreete, Ventosa, Alesón y Nájera, a 8.000 pesetas,	32.000'00
Estación de Logroño, 65.000 pesetas,	65.000'00
Cochera de Logroño, 35.000 pesetas,	35.000'00
Cochera de Nájera, 35.000 pesetas,	35.000'00
Subcentral de Navarrete, 30.000 pesetas,	30.000'00
Total	237.909'00

SUBCENTRAL

Equipo completo de trifásica a continua, de 30.000 a 1.500 voltios, capacidad y 200 kilovatios, total	185'000'00

MATERIAL MOVIL

Tres coches grandes completos, a 2 Boggies, completamente equipados, a 80.000 pesetas,	240.000'00
Cinco coches remolques, a 50.000 pesetas,	250.000'00
Total	490.000'00

RESUMEN

1	EXPROPIACION	31.871'00
2	VIAS	1.383.639'05
3	LINEA ELECTRICA	441.543'45
4	OBRAS DE FABRICAS	237.909'00
5	SUBCENTRAL	185.000'00
6	MATERIAL MOVIL	490.000'00
	Total	2.769.962'50

Importa el presupuesto de ejecución material de las obras los expresados *dos millones setecientas sesenta y nueve mil novecientas sesenta y dos pesetas cincuenta céntimos.*

PRESUPUESTO POR ADMINISTRACION

Presupuesto de ejecución material de las obras	2.769.962'50
Administración y dirección técnica 5 por 100 ejecución	138.498'13
Beneficio industrial e intereses del capital e intereses del capital durante el tiempo que duren las obras, ocho por ciento presupuesto ejecución,	221.597'00
Accidentes y seguros uno por ciento presupuesto ejecución	27.699'63
Imprevistos 1 por ciento presupuesto ejecución,	27.699'63
Total	3.185.456'89

Importa el presupuesto por administración las expresadas pesetas: *tres millones ciento ochenta y cinco mil cuatrocientas cincuenta y seis con ochenta y nueve céntimos.*

Barcelona, mayo 1924. ANTONIO GARRIGOSA

CRONICA CALAHORRANA

15 de junio.

NOTA DOMINGUERA

Como preámbulo allá va la murmuración de que hace una semana estábamos al frito; que luego sin graduación aclimatadora pasamos al temporal invernizo, hasta el punto de buscar el soleado de la calle para pasar. Y hoy, aun demás fresca la madrugada, hemos disfrutado un día bien, en templanza de agrado.

Domingo tranquilo también en los ánimos, en sencillez patriarcal gozado, sin asomos de escándalo, aunque el gentío ha llenado el paseo del Mercadal, ha rebosado los bailes, ha asistido compacto a los cines, al bar y los casinos, saboreando las tomas de líquidos distintos, charlando de la actual, de la única preocupación ciudadana.

¿Cuál es?

Punto y aparte.

* * *

LA RIOJA ha publicado el presupuesto municipal con sus novedades en arbitrios, la natural subida de gastos y la «pecuguita de los ingresos, y de esto se habla largo y tendido.

Se dice: el reparto ha bajado a una mitad, aminorando el duelo de su pago; pero en cambio ahí asoma la contribución de inquilinato con sus fatídicas 70.000 pesetas y, ainda mais, lo nuevo del caso, que requerirá su junta clasificadora.

Es que lo pagarán los propietarios —he oído afirmar a uno que debe saberlo—aunque luego ellos lo perciban del inquilinato.

Mira la gracia—le contestan—siempre será Juan Pobre el que abra y vacíe la bolsa. Además que yo no sé hasta qué punto se podrá obligar a los amos de casa a que se conviertan en recaudadores municipales.

Que ellos tienen aptitudes para cobrar, hasta para hacerlo con subidas escandalosas está probado; y no habrá media docena de inquilinos que dejen de declararlo pública y fuertemente; pero una cosa es percibir en provecho propio y otra tomar para el daca a los arcas del Ayuntamiento.

Aún hay otra novedad para el sonsaquen vecinal: el impuesto sobre la energía eléctrica para el alumbrado.

Y menos mal que sólo ascenderá a un cinco por ciento de recargo sobre el consumo, que significará un petit pellizco a las ya arrugadas bolsas populares.

Y como esto de los presupuestos ha caído bajo el dominio de las charlas de café, de las peñas de bar y hasta tertulias tabernarias; y como duele ya de antemano el proyecto, las gentes, preocupadas por el embledo de pagos que se le vienen encima, habla y comenta, discute y se pelea a priori, que los tiempos se preparan en plan de escaseces y el humor de la Magdalena plebeya no está para tafetanes de muchos desembolsos.

Y de antemano gritamos, así como los perros—perdonen la comparanza—a la sola mención de amenaza ladran y hasta encogen la pata en cojera artificiosa.— CLOS.

Exámenes

ENSEÑANZA NO OFICIAL

EN EL INSTITUTO

Castellano. — Sobresalientes: José Carretero y Diodoro Bastida.— Notables: Antonio Bozal Siro Ruiz de la Torre y Román Mendozana.— Aprobados, 5.—Suspensos, 2.

Dibujo (primer curso). — Aprobados, 3.—Un suspenso.

Dibujo (segundo curso). — Sobresaliente: Pedro Gil del Río.— Notables Señoritas María del Pilar Vá y Amelia Azazola Fernando Varea y Teodoro Dopereiro.— Aprobados, 2.

Fisiología e Higiene. — Notable: Teodoro Dopereiro.— Aprobados, 5.— Suspensos, 3.

Historia Natural. — Un aprobado.

Geografía Especial de España.—Sobresalientes: Antonio Remón, Manuel González Lucio Muñoz, Cirilo Zunzarren e Ismael Rabal.— Notables José Jiménez, Antonio Langrós, Inocente García, José Arriaga Tomás Ruiz Eduardo Navajas y Jesús Terreros.—Aprobados, 11.

Latín (primer curso). —Sobresaliente: Eugenio Remón.— Aprobados, 2.— Un suspenso.

Etica y Rudimentos de Derecho.— Notable: Jaime Martínez.— Un aprobado.

Aritmética. — Sobresalientes: Narcisco Ruiz, Ismael Rabal, Cirilo Zunzarren y Manuel González.—Notables: José Jiménez, Francisco Herrero, Tomás Ruiz y José Azragra.— Aprobados, 10.—Suspensos 8.

El Ayuntamiento

SESION DEL PLENO

Se celebró a las seis de la tarde, presidida por el alcalde señor Hernández y con asistencia de los concejales señores Labad, Martínez (D. E.), González, Terroba, Trevijano (D. P.), Lajusticia, Ballesteros, Trevijano (D. D.), Palacios, Trauschke, Martínez (D. S.), López de Uribe, Gómez de Segura, García (D. J.), Ramírez, Ayala, Caballero, Rodríguez, Mendieta y Suils.

ORDEN DEL DIA

Se aprobó el acta de la sesión anterior.

Se procedió a la designación de persona para cubrir la vacante de administrador del Matadero, acordándose, por unanimidad nombrar para dicha plaza al oficial de Contaduría don José María Castillo.

Se dió lectura a un oficio del señor general gobernador civil, devolviendo los anuncios referentes a las vacantes de portero del Matadero público y de la Casa Consistorial, a fin de que dicho anuncio se modifique, toda vez que ambas vacantes se hallan comprendidas entre las reservadas para su provisión por el ramo de Guerra, previo informe de la Junta correspondiente.

Visto el presente oficio se acordó cubrir interinamente dichas vacantes y designar para ocuparlas a don David Rocandio y don Luis Elías, respectivamente.

VARIOS ASUNTOS

Se acordó inaugurar el miércoles próximo el servicio de la nueva Casa Municipal de Socorro, sin dar al acto solemnidad alguna, en razón a ser más que una inauguración de servicio, continuación del que se venía prestando en el Hospital Provincial.

Se dió cuenta de la contestación recibida por la Alcaldía a la petición que hizo a la Compañía del Norte, acerca del tendido de una cinta de asfalto en la plazoleta de la estación, y del establecimiento de un apeadero en El Cortijo.

La Compañía lamenta no poder atender a ninguna de esas solicitudes.

Se acordó comenzar el próximo viernes, a las siete de la tarde, el estudio de las modificaciones pertinentes en las Ordenanzas Municipales.

Se convino en que la Comisión Permanente, con los señores Martínez y Suils, estudien el proyecto de reglamento para el funcionamiento de la Casa de Socorro.

A propuesta de la Alcaldía se acordó que la Comisión de Arbitrios estudie una ampliación del radio de Consumos.

Se aprobó la propuesta del señor Hernández de testimoniar gracias al señor obispo de Santander por el realce dado con su participación en los actos religiosos de San Bernabé y también visitar oficialmente al señor obispo de la diócesis y solicitarle el original del sermón panegírico del Santo, para imprimirlo por cuenta del Ayuntamiento.

Se levanta la sesión a las ocho menos cuarto de la noche.

SESION DE LA PERMANENTE

La presidió el alcalde y asistieron a ella los tenientes de alcalde señores Terroba, Trevijano, Ayala, González y Ballesteros.

ORDEN DEL DIA

Se aprobó el acta de la sesión anterior.

Quema de cupones y obligaciones.— Se acordó quemar varias obligaciones amortizadas y cupones satisfechos de la Deuda Municipal, por la suma de 32.225 pesetas.

De Hacienda.— Se aprobó una relación de facturas, a las que había prestado su conformidad la Comisión de Hacienda, cuyo total son 2.069'57 pesetas.

Cumplimiento.— Se dió cuenta de la participación de toma de posesión del nuevo coronel de Bailén don Ciriaco Vázquez, y se acordó dar gracias y estar a la recíproca de los ofrecimientos.

Lista de jornales.— Se aprobó la de los devengados en la semana última por la brigada municipal y que suman 1.044'28 pesetas.

OVEJAS. Se venden 40, 20 paridas y 20 para parir; más 60 para carne. Razón, en Piedra Hincada (Pradejón), Daniel Muñoz.

(c) Ministerio de Cultura 2005

NUEVO EXITO MICHELIN

Del Neumático "Confort-Ford"

Neumático Grueso a baja presión.

Permite un aumento de velocidad de 15 kilómetros por hora, sobre carreteras malas. Aumenta la seguridad. Prolonga la duración del coche. Disminuye los gastos por kilómetro. Procura mayor «Confort» alviajero. No requiere ninguna transformación en el coche.

STOCK, PRECIOS Y DETALLES

GARAGE ELIAS

Muro de Carmelitas, 22.—Logroño.— Teléfono 35.

Balneario de Belascoain (Navarra)

Reconocido sin competencia para las enfermedades artríticas, gota, reumatismo, etc. Evita los cólicos del dimón o hígado, expulsando los cálculos y arenilla. **Temporada oficial: 15 de Junio al 3 de Septiembre.**

BALNEARIO MONTADO CON ARREGLO A LAS MODERNAS EXIGENCIAS.

HOSPEDERIA A PRECIOS MODICOS PARA FAMILIAS DE POSICION MODESTA.

ITINERARIO: —El tren hasta Pamplona, desde donde hay servicio diario de auto, que sale de las oficinas de la Sociedad.

INFORMES: SOCIEDAD «AGUAS Y BAÑOS DE BELASCO AIN». — PAMPLONA.

Máquinas para coser y bordar

Su construcción sólida y espléndida presentación, con la ventaja de coser atrás y adelante, hacen que las máquinas WERTHEIM sean preferidas por las personas inteligentes. — Venta a plazos y al contado, con seis meses de tiempo para pagarlas sin aumento alguno.

Agencia con depósito

RELOJERIA CADARSO

SAGASTA, NUM. 6.— LOGROÑO

ATENCION

Especialidad en toda clase de legumbres para siembra. Alubia blanca de Mendavia y León, legítimas; caparrones leoneses y de todas clases. **No comprar sin consultar antes con esta Casa.**

VENANCIO MARIN

Marqués de San Nicorás, número 35.

PARA COMER BIEN EN **«LAS AMERICAS»**, a 2 y 3 ptas. cubierto. Estables, económicos. SAGASTA, 13, 1.º a

GANGA. Automóvil Rochet-Schneider 12 CV. torpedo 6 asientos, en muy buen estado y a toda prueba y muy barato. «Gran Garage Universal». Larramendi Pipaón y Alberdi. VITORIA.

TRONCOS DE NOGAL. Se vende una partida con las medidas siguientes: Uno mide 5 metros de largo por 1'80 en rollo; otro, 3 por 2'70; otro, 3 por 2'60; otro, 2'30 por 2'25; otro, 3'20 por 2'80; otro, 3 por 2'40; otro, 2'30 por 2'80; otro, 3'50 por 2'60; y otro, 3'20 por 2'40. También se venden dos vagones de ramaje superior. Para tratar, dirigirse a Aureliano Gasco, en San Asensio.

CHICAS. Hacen falta empapeladoras en la fábrica de dulces Laorden.

SE VENDE: Bicicleta por 140 pesetas, en muy buen uso; cuatro cuadros; seis sillas de rejilla y un velador con piedra mármol, propio para sala. Razón, en LA RIOJA.

CARRO. Se vende uno para una caballería y media, en buen uso, con toldo y cajón de bolsas, con dos caballerías y arreos, o sin ellas. Razón, en Rincón de Soto, Ambrosio Arnedillo.

A los Agricultores

SI QUEREIS TERMINAR PRONTO LAS FAENAS DE TRILLA, comprad **AVENTADORAS** de las más grandes en los talleres de **CORDON y GOMEZ**, Murrieta, 2 (próximo al cuartel de la Guardia civil), porque son las más fuertes que se conocen; y por estar montadas sobre cojinetes de bolas, su funcionamiento es muy suave, encontrando en ellas gran economía en los precios sobre todas las demás. También encontraréis en esta Casa toda clase de bombas para trasiego y riegos; cerrajería moderna, verjas, barandados, balcones de diferentes medidas, etc.

CONSTRUCCION Y REPARACION DE MAQUINARIA Y CERRAJERIA MODERNA

COMPANIA NAVIERA

Sota y Aznar, de Bilbao

Línea de Uruguay y Argentina

Modernos y rápidos vapores en condiciones especiales para este tráfico.

SERVICIO MENSUAL RÁPIDO

Hacia el día 17 de junio saldrá el vapor de 10.800 toneladas

AYA-MENDI

En viaje directo para los puertos de MONTEVIDEO, BUENOS AIRES y ROSARIO DE SANTA FE.

Admitiendo carga sin trasbordo alguno para los mencionados puertos.

También admite carga para todos los puertos de la República Argentina, Uruguay y Paraguay, con conocimiento directo desde Bilbao y trasbordo en el puerto de Buenos Aires.

Para toda clase de referencias dirigirse a los señores Sota y Aznar, Apartado, 13.—BILBAO.

BICICLETAS

Garage, alquiler y reparación de bicicletas

TRASERA DEL SUIZO

BERROSPE Y OLARTE. Haro

Balneario de Betelu (NAVARRA)

TRES MANANTIALES DISTINTOS

BRONQUIOS - ARTRITISMO - NEURASTENIA

Abierto desde julio a octubre

COSTRUCCION DE UN GRUPO ESCOLAR EN SAN ADRIAN (NAVARRA)

Competentemente autorizados por la Excma. Diputación, se abre concurso para la construcción de un Grupo Escolar en esta villa, con arreglo al proyecto, compuesto de plano, memoria, presupuesto y pliego de condiciones obrantes en Secretaría de este Municipio, para el que guste enterarse.

Los concursantes presentarán sus proposiciones en esta Alcaldía, en pliegos cerrados, durante los quince días contados desde el en que aparezca este anuncio en el «Boletín Oficial» de esta provincia, acompañando el resguardo de depósito y certificado de estar pagando la contribución correspondiente como tal industrial, sin cuyo requisito no se tendrán en cuenta las proposiciones.

San Adrián, 4 de junio de 1924.

El Alcalde Agustín Sola.

SE ALQUILA un piso amueblado o habitaciones sueltas, para la temporada de verano. Sitio céntrico y muy buenas cualidades. Razón, LA RIOJA.

GRAN OCASION. Se vende ensamblaje nuevo y usado, balcones de hierro, antepechos y rejas. Precios económicos. Rodríguez Paterna, 24.

PRACTICANTE DE FARMACIA

Se necesita en la de don Ricardo de Juana. Miranda de Ebro.

SE VENDEN 52 ovejas, 12 corderas y 4 cabras. Para tratar, con Vicente Lara, en Huércanos.

En Navarrete

se vende una casa con cueva, cubo, cubas, y varias heredades; todo englobado o separadamente. Informa en dicho pueblo don José María Santaolalla y Torres.

SE VENDE BOMBA ROSARIO

Rendimiento 20.000 litros por hora Puede verse en la Hojalatería Moderna, calle de San Bartolomé.

SIRVIENTA. Se necesita una mujer formal para cuidar niños. Espartero, número 8, piso segundo.

Se vende en Nájera

Molino harinero de dos piedras, con corral y huerta; **Huerta** tapiada material, de dos fanegas, con casa dos pisos y riego seguro; **Casa** calle Mayor, 6. Informa Pablo Grau, en Miranda de Ebro. a

CASA. Se vende una por pisos en la calle de Vara de Rey. Razón, en LA RIOJA.

HABITACIONES. Se ceden dos con pensión o sin ella, en primer piso y sitio céntrico. Razón, LA RIOJA.

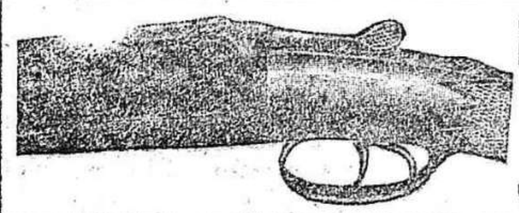

¡CAZADORES!

Escopetas a toda garantía. Pídase catálogo gratis al fabricante

Joaquín Fernández de Eibar

Agricultores:

Abonad con NITRATO DE CHILE. Es un abono excelente para todos los cultivos. Se vende en todas las Casas importantes que se dedican al comercio de abonos.--Informes y folletos para su aplicación, dirigiéndose al

COMITE DEL NITRATO DE CHILE

Barquillo, 21. Madrid, o a su agente en Logroño (Vara de Rey, 6). **Don Juan F. Echavarría.**

Baños de Fitero

Los acreditados Establecimientos de esta Sociedad, insustituíbles para el tratamiento de las enfermedades reumáticas, gotosas, nerviosas y traumáticas, estarán abiertos oficialmente de 15 de junio a 10 de octubre el llamado NUEVO, y de 15 de junio a 30 de septiembre el llamado VIEJO.

Grandes obras de ampliación en el Establecimiento NUEVO.

Magníficas instalaciones hidroterápicas, masaje, duchas, lodos, etc.

Esmerado servicio de cocina por cuenta de la Sociedad.

Automóviles en Castejón a los correos y mixtos de mañana y tarde, y en Tudela, al correo de la mañana y rápido de las 6'15 tarde.

MEDICOS DIRECTORES:

Establecimiento NUEVO, **Dr. don Angel Albós.**

Establecimiento VIEJO, **Dr. don Saturnino Mozota.**

Para Memorias y detalles dirigirse a los Administradores de los Establecimientos, FITERO (Navarra).

ILO
MOTOR ILO
LONDON
MARCA REGISTRADA

AUTOMOVILISTAS, INDUSTRIALES

Pida en su garage, Aceites y Grasas lubrificantes **"ILO"** en latas litografiadas en azul y oro. El aceite queda el máximun de Lufricación, con un coste mínimo y asegura un funcionamiento en todas las partes del coche. Talleres de maquinaria en general.

Anglo Spanish Industrial Asociation

Fernanflor, 4. MADRID.—Central para España.

Precios, condiciones y calidades inmejorables

Pida V. muestra y precio en **Logroño** al representante exclusivo

Santiago Navarro Elías. Carmelitas 14

Obsequio de la Sociedad NESTLE

Contra entrega de 25 etiquetas blancas de las que van pegadas en el bote de la Harina Lacteada Nestlé, se regalará una preciosa muñequita.

Las etiquetas deberán enviarse como impresos a la Sociedad Nestlé. Gran Vía Layetana, 41. Barcelona.

Este obsequio será enviado libre de todo gasto y acompañado de un Boletín de nuestro Concurso para la adjudicación de una muñeca de gran tamaño.

Comerciantes, Industriales, Particulares

Para resolver vuestros asuntos en oficinas públicas y particulares. Informes, Patentes, Marcas, Certificados de todas clases. Dirigirse a FERNANDO ALVAREZ, Sal, 2.—MADRID.

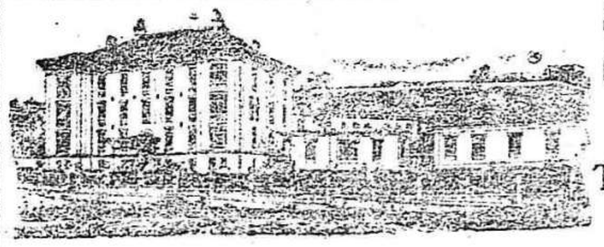

Sanatorio Quirúrgico del Doctor Madrazo

Fundado en 1894

Teléfono, número 149

SANTANDER

En este Sanatorio se trata todo género de afecciones de CIRUGIA. Su numerosa estadística garantiza sus resultados. Para que todas las clases sociales puedan disfrutar de los beneficios de esta Clínica, se hallan establecidas tres categorías.

En las dos primeras clases puede el enfermo estar acompañado de un individuo de su familia o algún sirviente. Las consultas por escrito se dirigirán al director y para otros detalles al gerente don Luis Polo y Español.

(c) Ministerio de Cultura 2005

Bilis, mareos, digestiones difíciles

Evítanse tomando en ayunas y después de las comidas la célebre

MANZANILLA ROMULO Y REMO

ANTIBILIOSA, LAXANTE

MEDICACION NATURALISTA

Bote para 100 tazas, 1'50. Bolsita para 10 tazas, 0'10

VENTA farmacias, droguerías y ultramarinos

Al pueblo o ciudad más distante envíase como prueba una caja de 50 bolsitas para 200 tazas

POR 5 PESETAS GIRO O SELLOS

PEDIDOS: Pérez Martín y Compañía

Alcalá, 9.-MADRID. Y demás centros de especialidades

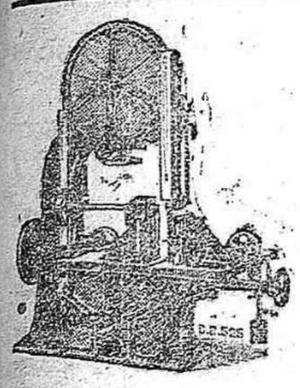

Sierras y Máquinas :-: Herramientas para trabajar la madera

Para talleres de carpintería, ebanistería, construcción de carruajes, vagones, etc. Fabricación de «parquet» todo lo relacionado con la industria de la madera.

Guilliet Fils & Compañía

Depósito para España: Fernando IV, núm. 23.-MADRID

Agencia para las provincias de Alava, Burgos y Logroño: HILARIO GARCIA, Cadena y Eleta, 6.—Teléfono 134.— Vitoria.

Pídanse catálogos y presupuestos

LLOYD NORTE ALEMAN-BREMEN

SERVICIO REGULAR DE VAPORES CORREOS RAPIDOS ENTRE ESPAÑA Y SUD-AMERICA, directamente para LISBOA, RIO JANEIRO, SANTOS, MONTEVIDEO y BUENOS AIRES, saldrán de VIGO los rápidos vapores correos de gran porte:

El día 26 de junio el vapor «GOTHA». Precio:	462'80	pesetas
El día 2 de julio, el vapor «SIERRA CORDOBA».	482'80	»
El día 11 de julio, el vapor «WESER».	472'80	»
El día 7 de agosto, el vapor «SIERRA NEVADA».	472'80	»
El día 14 de agosto el vapor «KOELN».	462'80	»

Los vapores «SIERRA» admiten pasajeros de primera y tercera. Los demás, únicamente de intermedia y tercera.

Clase intermedia. — Está situada en el centro del barco, reuniendo por ello grandes comodidades, ya que no hay a bordo otra superior. Las comidas son selectas y muy variadas.

Tercera clase. — Todos los pasajeros de esta clase disponen de un AMPLIO COMEDOR FUMADOR Y SALON DE CONVERSACION.

Las comidas son abundantes y muy variadas, siendo servidas por camareros uniformados.

Plazas disponibles en camarotes cerrados. —Diez en cada vapor.

Para más detalles, informa el Agente general de la Compañía en España LUIS G. REBOREDO ISLA

VIGO. — García Olloqui, 2. VILLAGARCIA.— Marina, 12.

Para detalles sobre pasajes de cámara informa

Compañía del Pacífico

Vapores Correos Ingleses de dos y tres hélices

SERVICIO DEL CANAL DE PANAMA

Salidas mensuales de Santander, para Habana, Colón, Panamá y puertos de Perú y Chile.

El 22 de junio saldrá de Santander el magnífico y rápido vapor ORITA.

Admite carga y pasajeros de primera, segunda y tercera clase.

Precios de pasaje para HABANA: (Incluídos impuestos) Primera clase, 1.504'50 ptas. Segunda » 859'50 Tercera » 314'25

Las siguientes salidas las efectuarán:

El día 27 de julio, el vapor «OROYA».

El día 10 de agosto, el vapor «ORIANA».

El 24 de agosto el vapor OROCOMA

Rebajas a familias, sacerdotes, compañías de teatro y billetes de ida y vuelta.

Estos magníficos vapores de gran porte y comodidad, para mayor atracción del pasaje hispano-americano, han sido dotados para los servicios de primera y segunda clase, de cocineros y camareros españoles, sirviendo las comidas condimentadas al estilo español.

Los pasajeros de tercera clase van alojados en camarotes de dos, cuatro y seis personas, con cuartos de baño comedores amplios y ventilados y espaciosas cubiertas de paseo.—Para toda clase de informes dirigirse a sus agentes SRES HIJOS DE BASTERRECHEA, Paseo de Pereda, número 9; Teléfono 41.— SANTANDER.

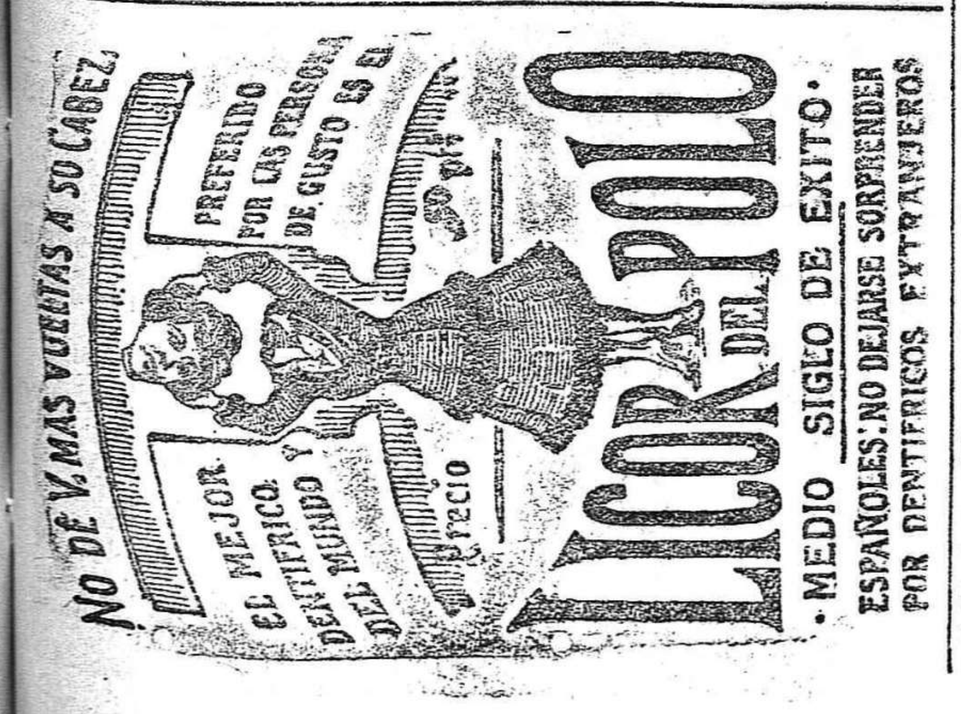

SAL FACI

CURA LA BACERA O CARBUNCO DEL GANADO LANAR VACUNO CABRIO CABALLAR

VENTA EN LAS FARMACIAS Y DROGUERIAS. DEPOSITO GENERAL

COSO 94 ZARAGOZA

EN SAN SEBASTIAN se alquila hermoso piso amueblado, con vistas al mar, ocho camas, comedor y sala independiente, ascensor y cuarto de baño. Informan en LA RIOJA. a

---

TALLERES David Marrodán

DUQUESA DE LA VICTORIA

LOGROÑO

Especialidad en máquinas de panadería. Amasadoras y hornos de todas clases. Bombas para abastecimiento. Herrajes modernos y especiales para Mataderos.

ESCUELA VACANTE a

Se abre concurso hasta el día 20 del actual entre los maestros nacionales para proveer la plaza de profesor de la escuela de Patronato de doña Rosa López Corona e Hijón, domiciliada en esta capital, dotada con el sueldo anual de 2.750 pesetas, sin descuento, y sin más emolumentos.

Las instancias, dirigidas al señor Presidente del Patronato, deberán ir acompañadas del título profesional y hoja de méritos; pudiendo presentarse hasta ese día en la Secretaría de la Excma. Diputación provincial —Por el Patronato, Agustín Cadarso

---

VAQUERIA. Se vende o traspasa una, por no poder atenderla su dueño. Razón, en LA RIOJA.

Aserradero Mecánico y Almacén Maderas

FELIPE MORENO. — NAJERA

Se vende una partida importante de tabla para embalajes; pino de Burgos; tablón y vigas; tabla de chopo superior en todos gruesos. a

---

SEÑORITA. Se ofrece para bordar en blanco, festones y vainicas; todo a mano, en su casa.

Se dan lecciones de bordado.

Informes, Fábrica de Harinas Federación (Vuelta del Peine). a

---

Fábrica de electricidad

Se vende o arrienda la «Electra Unión», enclavada sobre el Iregua en jurisdicción de Islallana, a 14 kilómetros de Logroño. Para tratar, con el Presidente, don Federico Lázaro, en Albelda de Iregua.

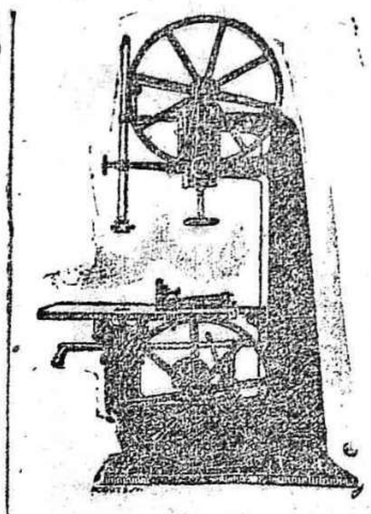

Talleres de Fundición y Construcción de Maquinaria

ARMENTIA, MENDI Y CORRES

Barrio del Prado (Industrial Alavesa)

TELEFONO, 583

VITORIA

Especialidad en maquinaria para trabajar madera. Máquinas sierras de cinta y circulares. Carros para el aserrado de grandes troncos. Cepilladores, Tupís, Tornos, Barrenos, Aparatos de soldar sierras de cinta. Mordazas. Máquinas de afilar cuchillas Accesorios.

Presupuestos gratis a quien los solicite

Compañías Marítimas Francesas

Compagnie Generale Trasatlantique — C. Sud-Atlantique Y Chargeurs Reunis

LINEA DE BRASIL-URUGUAY-ARGENTINA

Salidas fijas y sin transbordo desde el puerto de BILBAO para RIO DE JANEIRO, MONTEVIDEO y BUENOS AIRES.

PROXIMAS SALIDAS

El día 28 de junio, el vapor correo «GROIX».
El día 8 de julio el vapor correo «EUBEE».
El día 18 de julio, el vapor correo «BELLE ISLE».

Admitiendo pasajeros de 1.ª preferente, tercera especial y tercera clase. Precio en tercera especial, 482'50 ptas. Precio en tercera clase, 462'50

Salidas del puerto de BURDEOS para RIO DE JANEIRO, SANTOS, MONTEVIDEO y BUENOS AIRES por vapores correos de gran velocidad

El día 19 de julio, el vapor «LUTETIA».
El día 16 de agosto, el vapor correo «MASSILIA».

LINEA DE SANTANDER, HABANA Y VERACRUZ

SALIDAS:

El 22 de junio, el «CUBA». — El 22 de julio, el «FLANDRE».

LINEA POSTAL BILBAO, HABANA Y VERACRUZ

El día 15 de junio, el vapor «FLANDRE».
El día 9 de julio, el vapor «NIAGARA».

Admitiendo pasajeros de gran lujo, lujo, primera, segunda y segunda intermediaria.

Para informes y billetes de pasajes dirigirse a los agentes de la Compañía en BILBAO

SEÑORES FELIX IGLESIAS Y COMPAÑIA

Arenal, 6.— Teléfono 9.672. — BILBAO.

Compañía Hamburguesa SUDAMERICANA

Hamburg Sudamerikanische Dampfschiffahrtssa Geellschif

Servicio regular de vapores correos alemanes de gran porte, admitiendo carga y pasajeros desde el puerto de BILBAO, directo y sin trasbordos, para MONTEVIDEO y BUENOS AIRES.

Próximas salidas:

Vapor «ANTONIO DELFINO», el 27 de julio; vapor «CAP NORTE4, el 24 de agosto; vapor «CAP POLONIO», el 14 de septiembre; vapor «ANTONIO DELFINO», el 6 de de octubre; vapor «CAP NORTE», el 3 de noviembre; vapor «CAP POLONIO», el 15 de noviembre; vapor «ANTONIO DELFINO», el 14 de diciembre.

Estos vapores están dotados de todos las adelantos modernos. Llevan MEDICO, COCINEROS y CAMAREROS ESPAÑOLES. También admiten carga para ROSARIO y puertos de la PATAGONIA.

Para toda clase de informes, dirigirse al representante en BILBAO, EDMUNDO COUTO, Buenos Aires, 19 (bajo). Teléfono 624.—Dirección postal: Apartado 308. — Telegráfica: COUTO.

Compañía Trasatlántica

Servicios directos

Línea de Cuba y Méjico.—Servicio mensual, saliendo de Bilbao, el 16; de Santander, el 19; de Gijón, el 20 y de Coruña, el 21, para Habana, Veracruz y Tampico.

Línea de Buenos Aires.— Servicio mensual, saliendo de Barcelona el 4; de Málaga, el 5, de Cádiz el 7, para Santa Cruz de Tenerife, Montevideo y Buenos Aires.

Línea de New-York, Cuba-Méjico.—Servicio mensual saliendo de Barcelona, el 25; de Valencia, el 26; de Málaga el 28, y de Cádiz el 30, para Habana y Veracruz.

Línea de Venezuela-Colombia-Pacífico.— Servicio mensual, saliendo de Barcelona el 10 el 11 de Valencia, el 13 de Málaga y el 15 de Cádiz, para Las Palmas Santa Cruz de Tenerife, Santa Cruz de la Palma, Habana, La Guayra Puerto Cabello, Curacao, Sabanilla, Colón, y por el Canal de Panamá a Guayaquil Callao, Mollendo, Arica, Iquique, Antofagasta y Valparaíso.

Línea a Filipinas y puertos de China y Japón.—Una expedición cada 52 días.

Agente único en la provincia: Viuda de Guillermo Monco, Muro de Cervantes, 3 y 5, tercero, Logroño.— Dirección telegráfica: VIUMONCO.

Nota.—Esta Casa no tiene ningún representante ni sub-agente.

Sociedad Anónima TALLERES de GUERNICA

GUERNICA (Vizcaya)

Máquinas.-Herramientas de todas clases.

Máquinas para la industria conservera.

Precintos metálicos para cajas.

CATALOGOS y PRESUPUESTOS GRATIS

Precios sin competencia

(c) Ministerio de Cultura 2005

¿QUÉ ES LO QUE NECESITAN los DEBILITADOS, los FATIGADOS aquellos que tienen débiles los PULMONES y los BRONQUIOS?
Un ANTISÉPTICO y un RECONSTITUYENTE
Para casos tales, nada como la

SOLUCIÓN PAUTAUBERGE

que en forma apropiada, reúne el antiséptico y el reconstituyente más poderosos, la Creosota y el Clorhidrofosfato de Cal. Constituye el remedio soberano contra los **CATARROS**, las **BRONQUITIS CRÓNICAS**, la **GRIPE**, el **RAQUITISMO** y la **ESCRÓFULA**. Aumenta el apetito y las fuerzas, agota las secreciones y previene la

TUBERCULOSIS

L. PAUTAUBERGE, 10, Rue de Constantinople, PARIS, y en todas las Farmacias.

Holland America Line

SERVICIO REGULAR DE VAPORES DESDE LOS PUERTOS DEL NORTE DE ESPAÑA A LOS DE **CUBA-MEXICO**

PROXIMAS SALIDAS PARA LA HABANA, VERACRUZ y TAMPICO

Precio del pasaje en tercera clase (Incluídos todos los impuestos)
Habana, 439'50 pesetas. — Veracruz y Tampico, 282'75 pesetas.

SERVICIO RAPIDO. — NUEVE DIAS A LA HABANA

VAPOR «EDAM»		VAPOR «LEERDAM»	
De Bilbao	el día 1 de julio	De Bilbao	el día 22 de julio
De Santander	el día 2 de »	De Santander	el día 23 de »
De Coruña	el día 4 de »	De Coruña	el día 25 de »
De Vigo	el día 5 de »	De Vigo	el día 26 de »

VAPOR «SPAARDAM»		VAPOR «MAASDAM»	
De Bilbao	el día 10 de agosto	De Bilbao	el día 2 de septiembre
De Santander	el día 11 de »	De Santander	el día 3 »
De Coruña	el día 13 de »	De Coruña	el día 4 »
De Vigo	e ldía 14 de »	De Vigo	el día 5 »

PRECIOS DEL PASAJE EN TERCERA CLASE:
Vapor «Ryndam»: A la Habana, 424'00 pesetas; a Méjico, 482'75.
Para toda clase de informes dirigirse a los Agentes:
EN BILBAO. — Señores Pérez Ullívarri e Hijos.
En SANTANDER. — Don Francisco García.
EN LA CORUÑA. — Señores López y Sánchez.
EN VIGO. — Señores Joaquín Dávila y Compañía.

SOLUCION CASES

de clorhidro fosfato de cal. Premiada en varias exposiciones

Por su excelente composición y perfecta dosificación, es la única aprobada por la Real Academia de Medicina y demás Corporaciones médicas. Se recomienda en los casos de **Anemia, Clorosis, Raquitismo, Inapetencia, Convalecencia, Embarazo**, etc. Poderoso reconstituyente para las madres durante la lactancia de los niños. Al por mayor: **Farmacia de J. Puchades**, Plaza de la Lana, número 11, Barcelona.— De venta en las principales farmacias de España.

HERNIADOS, QUEBRADOS

INTERESA SABER: Que el reputado y peritísimo ortopedista de Barcelona, con nombre oficialmente registrado, señor Torrent, estará en Logroño, y en el Hotel París, únicamente el lunes, día 23 del actual, y recibirá a todos cuantos herniados quieran hallar con sus notables aparatos un instantáneo alivio y una curación pronta de sus hernias. Estos aparatos, que son el bello ideal de todos los pacientes, porque dan salud y vida, y que no molestan ni hacen bulto, amoldándose al cuerpo como un guante, deben usarlos todos, absolutamente todos cuantos sufran dichas dolencias, hombres, mujeres y niños, por ser el remedio verdad y el remedio único ficaz de todos los herniados. Miles de enfermos agradecidos, lo pregonan; infinidad de eminencias médicas los prescriben; como muchos son también los médicos que para sus propias hernias, con gran satisfacción, los usan.

Especialidades para señoras. Fajas ventrales y demás aparatos modernísimos y de grandes resultados para disminuir los vientres voluminosos, corregir y evitar las hernias umbilicales, los abortos, los descensos abdominales y de la matriz las relajaciones, eventraciones, etc. etc. Herniados todos, acudid sin pérdida de tiempo y con la más absoluta confianza al especialista señor Torrent; no dejéis de visitarle y tened persente que estará en Logroño, y en el HOTEL PARIS, el lunes, día 23 del actual.

NOTAS. — Dicho especialista estará también en Haro, el día 24, en el **Hotel La Adela**; en Burgos, el día 25, en el **Hotel Universal**; en Tolosa, el día 26 en el **Hotel Cielo Grande**; en Vitoria, el día 27, en el **Hotel Quintanilla**, y en Pamplona, el día 28, en el **Hotel San Martín**; donde asimismo podrá nvisitarle todas cuantas personas lo deseen, desde las nueve de la mañana hasta las dos de la tarde solamente.

TALLERES Y DESPACHO EN BARCELONA: **UNION, 13, CASA TORRENT.**

LA EXPERIENCIA DEMUESTRA QUE LOS CHOCOLATES Y DULCES

Matías López

SON LOS MEJORES DEL MUNDO

PEDIDLOS EN TODOS

LOS ULTRAMARINOS Y CONFITERIAS

PARTOS

Doña Rafaela Mustienes, **Profesora del Hospital Provincial.** Consulta y hospedaje embarazadas. «Chalet» aislado, con gran terraza y jardín. Reserva. Economía. Honradez. — **Delicias, 4. Teléfono 1.056. — Zaragoza.**

¡¡Agricultores!! ¡¡Industriales!!

Motobombas para elevación de agua de pozos o ríos. — Motores a gasolina y aceites pesados. — Molinos para cereales, peso y toda clase de productos.—Maquinaria eléctrica Pídanse catálogos a **La Maquinaria Industrial y Minera.**
BURGOS. — APARTADO 15

Atención

VENTA DE ENSAMBLAJES

nuevos y usados; balcones de hierro, antepechos y rejas; Bomba con su transmisión; Motor de un HP. y contador. Todo en buenas condiciones. Precios económicos. **Carpintería de Javier Lodosa.** Muro de Carmelitas, 8. Logroño.

PARTOS

VILLA ENRIQUETA, de la profesora **doña Enriqueta**, Ayudante del **eminente Doctor Cajal**, con todos los adelantos modernos para embarazadas, cuarto de baño, calefacción, comedor de invierno y de verano, vistas a tres calles, tranvías a la puerta; 12 años de éxito en la Rioja. Mucha **honradez** y **asepsia.** 14 habitaciones independientes y jardín. — Precios más baratos que nadie. — Señas, Avenida de Madrid, Plaza Rocasolano, núm. 2, a la derecha del tranvía. Teléfono 2.043.— ZARAGOZA.

AGUA DE RIVA LOS BAÑOS TORRECILLA

Sin rival para el estomago, hígado, riñón, cólicos, vías urinarias, diabetes y expulsión de cálculos y arenillas. La mejor agua para mesa. En Logroño único depósito - venta por garrafones casa de los propietarios, Vara de Rey, 31, 2.°. —Botellas, en las farmacias y droguerías

A los concurrentes a los baños de Arnedillo

La fonda de **D. LUIS MORAL** les ofrece las condiciones, buen trato y amabilidad que otros años, contando con automóvil a los trenes correos en la estación de Calahorra, en la cual tiene sus dependientes, y otro servicio, propio también, desde Logroño, que saldrá del Café Suizo a las 10, para llegar a las 13.—No dejarse sorprender por otros ofrecimientos durante el trayecto. a

NODRIZAS

—Se necesita para criar en su casa niño de dos meses y medio. Informes, Teresa, Ruavieja, 33, 1.°, Logroño.

—Soltera, de 22 años, leche de un mes, desea criar en casa de los padres de la criatura. Informa Jacinto Ezquerro, en Pradejón.

Sevende casa barata

o alquila, de moderna construcción, de planta baja y un piso, con su terreno correspondiente para jardín o corralizas, en término municipal de Logroño, carretera de Lardero. Informes, almacenes de tejidos de don Antonio Garrigosa.

LOS MOTORES SEMI-DIESEL

PRODUCEN LA FUERZA MAS ECONÓMICA con un coste aproximado de cinco céntimos caballo y haro

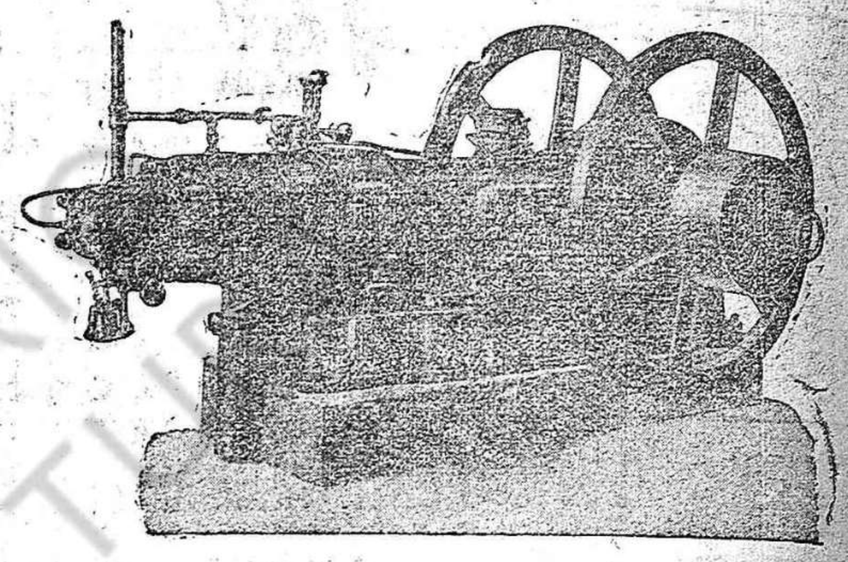

CASA ESPECIALISTA

Sociedad de Maquinaria y Material Neumático

Iriondo y Compañía

Teléfono 1241 BILBAO Calles Luchana y Paz

Dispone de motores de 5 a 200 HP.

SIEMPRE 20 AÑOS

LA BRILLANTINE EMILMAT es verdadero elixir de vida nueva para el cabello, cuando éste, por efecto de los años, enfermedades u otras causas, ha perdido su esplendor, su lozanía o su color natural.

Unas fricciones con BRILLANTINE EMILMAT dan al cabello enfermo la brillantez y hermosura del cabello sano y devuelven rápidamente el color natural en todos los casos de encanecimiento. Su uso impide la caída de las canas. Se aplica como una Loción cualquiera. No engrasa.

El inventor de la BRILLANTINE EMILMAT, acreditado especialista en preparados para el cabello, GARANTIZA su infalible resultado en todos los casos.

Estuche, ptas. 5.—De venta Logroño, perfumerías y droguerías. Por mayor EMILMAT MADRID

(c) Ministerio de Cultura 2005