EL AVISADOR NUMANTINO

Periodico de intereses generales y noticias. Se publica miercoles y sábados

Año LIII. 2.ª época.—Núm. 4.318 | Soria.—Sábado 28 de Marzo de 1931 | Redacción y Administración: Canalejas, 56 y 58

DEL MOMENTO

La España de pandereta

Habíamos conquistado un poco de respeto en el mundo, borrando la despreciativa calificación que en el extranjero se nos adjudicaba de nación irredenta, bullanguera, trágica y cómica.

Avanzábamos en las mejoras culturales, en la producción, en la higiene y en el embellecimiento de las grandes poblaciones, en la construcción de vías férreas, carreteras y caminos vecinales. Los funcionarios, aumentados sus haberes, los cobran con puntualidad. Los Maestros y los Secretarios, no bien retribuídos, están mucho mejor pagados que en las épocas de los partidos políticos turnantes. Hasta ahora no se ha sentido en España la calamidad que supone el paro forzoso de miles de obreros sin ocupación.

Terminada la guerra en Marruecos y las guerrillas de los pistoleros que convertían las calles de las ciudades en lo que antes fué Sierra Morena, había orden, paz, progreso y trabajo.

Nuestra moneda alcanzaba un cambio con la extranjera muy favorable.

Hoy parece que nos retrotraemos a los tiempos que creíamos no resurgirían.

Vuelven las algaradas estudiantiles a perturbar la tranquilidad; otra vez las calles de algunas poblaciones ensangriéntanse con luchas violentas; se registran saqueos de comercios; paralízanse importantes obras públicas; huye el capital del territorio español buscando empleo en lejanos países; millares de obreros carecen de trabajo.

Si así continuamos, agravándose la triste situación en que se coloca a España, muy pronto a la insolvencia política seguirá la económica. Portugal, Méjico y las naciones en las que los movimientos revolucionarios se suceden con dolorosa frecuencia, expresan lo que será nuestra Patria.

Rotos los preceptos de la ley que señalan deberes y derechos en los ciudadanos, se interrumpirán las funciones administrativas del Estado y faltando estas dejarán los empleados de cobrar sus sueldos, los contribuyentes de satisfacer cuotas y luego la guerra civil y la anarquía acabarán con esta desdichada nación que puede ser, con orden, con libertad y con justicia, muy próspera y muy rica.

Es lamentable que a la opinión sensata de una mayoría que sólo anhela paz y trabajo, se anteponga el deseo de los alborotadores que con la violencia aniquilan el país.

El remedio a los infortunios que sufrimos y a las amenazas que entenebrecen el porvenir, deben aplicarlo los hombres que mejor derecho tienen a dirigir la nación, los que pagan, los que cultivan la tierra, los que dan vida a la industria y al comercio, los que dedican capital, inteligencia y energías a fomentar la producción y el trabajo, que hasta ahora dejaron hacer y deshacer a los que siempre dieron coloridos chillones y ridículos a la España de pandereta.

PHILIPO

COLABORACION

Rutas españolas

Junto a la tumba de Guzmán el Bueno.

Va serpenteando la carretera entre la esmeralda de los olivares y de trecho en trecho queda roto el verde violento del paisaje por el milagro blanco de un cortijo.

Ya cerca se ven con esa extraña claridad que presta al paisaje la limpidez de su cielo intensamente azul, dos torres del bello pueblecito de Santiponce, donde están los restos de Guzmán el Bueno.

Y una especie de oración pagana me sube a los labios.

¡Rutas luminosas de España! Lleváis prendido en vuestro espíritu viejo el amuleto mágico de la evocación. Por eso en cualquier encrucijada, a la sombra de la iglesita humilde de un pueblo ignorado, junto a las truncadas columnas de unas ruinas venerables; allí en lo más alto, en el rincón más escondido surge una fecha histórica, una inscripción borrosa, algo, en fin, que nos habla de esas divinas cosas viejas, rancias, arcaicas.

¡Luminosas rutas españolas! Vuestro polvo es el de esa mariposa aterciopelada que se llama Arte, vuestro perfume—que parece de harén en Andalucía—es el de la flor inmensa en cuyos pétalos ha escrito la Humanidad su vida y que se llama Historia.

Un frenazo brusco del coche me saca de mi distracción. Hemos llegado.

En seguida me dirijo hacia la iglesia—antes convento de los Jerónimos—fundada por el héroe de Tarifa.

El clásico sacristán se pone a mi disposición. Es un erudito a la violeta este viejo sacristán de Santiponce. Con simpática pedantería se pierde en un mar de divagaciones arqueológicas, sabe de memoria, como un chico adelantado de la escuela, las inscripciones larguísimas de todos los sepulcros y siempre cuando se dispone a enseñar alguna cosa anuncia con su voz hueca y engolada: "Va usted a ver una maravilla. Actualmente pude admirar algunas. Un Cristo tallado en marfil de Alonso Cano, un San Jerónimo de Montañés, una bella tabla bizantina; pero sobre todo el sepulcro de Guzmán el Bueno.

A derecha e izquierda del altar mayor se encuentran los restos del héroe de Tarifa y de su mujer.

De nuevo surge en mí la evocación y mientras el sacristán habla y habla como un charlatán de feria, yo asiento con un movimiento de cabeza sin prestar la más mínima atención a la salmodia plúmbea de su charla.

Veo la hercúlea silueta del héroe allá en las almenas del fuerte. Con un gesto bíblico—como el de Abraham—de amor y de energía, siguiendo sin vacilaciones la línea recta del deber.

Y vuelvo la vista al otro lado. "Aquí yace—reza la inscripción de la vieja lápida—doña María Alonso Coronel, madre del segundo Isaác".

Y debajo, en la misma piedra rancia y venerable—me parece estar leyendo en un papiro egipcio o un ladrillo caldeo—estas palabras:

¡Oh! ínclita Roma si de esta supieras
Cuando mandabas el gran Universo
Qué gloria, qué fama, qué nombradía, que verso
Qué templo vestal a la tal hicieras.

Paso rápidamente la vista por las inscripciones de otros sepulcros que recuerdan la traza arcáica de un sarcófago visigodo o de una cista prehistórica.

Fijo especialmente mi atención en el de doña María Urraca Osorio de Lara, mujer de don Juan Alonso Pérez de Guzmán—hijo de Guzmán el Bueno—que fué quemada desnuda en la Alameda de Sevilla por don Pedro el Cruel "para le quitar sus tesoros y riquezas". Y debajo se expresa otro hecho admirable en su heróica sencillez: "También se quemó con ella, porque no peligrase su honestidad, Leonor Dávalos, leal criada suya. Año 1367".

Cada piedra rima la poesía de un recuerdo y cada recuerdo representa una gloria. Y así, en el solar sagrado de España, con las piedras y los recuerdos de este convento y los vestigios megalíticos de aquella región; con las columnas rotas de estas ruinas y los derruídos bastiones de aquellas murallas; con las leyendas viejas de estos santuarios y el trágico gesto de aquel castillo abatido, queda formado el gigantesco monolito de un poema heróico, por entre cuyas rimas pétreas se filtran el Tiempo y la Eternidad dejando en pie—porque es superior a ellos—la gesta histórica de nuestra raza.

Abandonamos el viejo cenobio de los Jerónimos, y ya cerca de Sevilla admiro el espectáculo de la gentilísima Giralda bañada por la opulenta luz dorada del crepúsculo. No sé por qué se me figura que esta torre posee una cierta coquetería de mujer sevillana; de esas mujeres mezcla de vestales romanas, bayaderas indias y "mamaconas" nacidas en aquel famoso y antiquísimo Imperio de los Incas.

Gonzalo Calavia

INSTANTANEA

Las bromas del tiempo

Ya en una de nuestras anteriores crónicas dejábamos traslucir nuestra inquietud de que pudiera malograrse el amable anticipo de una primavera en pleno invierno.

La emoción del momento y el íntimo bienestar lleváronnos quizá mas lejos de lo que pensámos, entonando un himno al Sol amable y fecundante.

No retiramos ni una letra de cuanto entonces escribimos y pensamos. Pero es muy de sentir que nuestros lirismos no tuvieran franco éxito con una rotunda y categórica afirmación.

El buen Sol sigue siendo nuestro amigo de siempre, más añorado cuanto más esquivo se nos muestra.

Mas el tiempo, este voluble y tornadizo tiempo, nos ha jugado una mala partida. Creíamos, ¡inocentes! que aquél alto en sus veleidades y crudezas era el anuncio de que iba a sentar definitivamente la cabeza, asegurando sus inquietas y turbulentas andanzas. Pero contemplamos estupefactos que nos hemos equivocado. Sus bromas y veleidades van mucho más lejos de cuanto podía imaginarse.

Cuando escribo estas líneas, el calendario que interrogador, ante mí se abre, marca el día 21. Es el mes de marzo, y por lo tanto, la entrada oficial de la gentil primavera.

¡Primavera! Buena primavera nos dé Dios. Llueve, graniza y hace frío. Primavera en los almanaques, en las hojitas que día tras día vamos arrancando con más impaciencia que ilusión.

Teníamos a medio hilvanar la glosa que merece estación tan privilegiada —¡Oh el despertar de la Naturaelza, la belleza del campo, el encanto de las primeras violetas, el renacimiento de nuestra vida espiritual hacia los fines más puros y elevados!—, pues todo eso y mucho más nos ha "pisado" lo absurdo del tiempo y su inconstancia.

¡Qué remedio! Aguardaremos a mejor ocasión. Y si cuando llegue el venturoso cambio, aunque sea bien avanzado el verano, tenemos ganas y humor—que ambas cosas nos serán bien precisas—no deberá extrañar a nadie que salgamos cantando:

Hoy la alegre y gentil primavera,
adelanta su entrada triunfal ...
... ...
... ...

BRUNO G. SIESO

Yo no tendré la culpa.

Historia menuda

En la Audiencia de Granada se vió una causa contra un individuo acusado de haber robado una sierra de carpintero.

—Señor juez—dijo el acusado en el acto del juicio—, yo no quise robar nada. Se trataba de una broma.

—¿Y a qué distancia llevó usted la sierra?—le preguntó el juez...

—A una legua, aproximadamente.

—Pues eso—replicó el juez—es llevar la broma demasiado lejos...

ECONOMIA SORIANA

SORIA EN EL SIGLO XIX

III

La provincia de Soria después de la guerra de la Independencia.

Escasos son los datos que existen acerca del estado de la provincia en los días que siguen a la guerra de la Independencia. Quemados por el invasor la mayor parte de los archivos y desorganizados los servicios oficiales, apenas si nos ha sido posible hallar datos referentes al estado económico del territorio soriano en el primer cuarto del pasado siglo.

Sabemos que la invasión francesa fué como arrasadora lluvia de sal. Ante la sagrada misión de defender la libertad de la patria, se abandonan telares, cayados y estevas, y a la falta de producción que el estado de guerra lleva consigo, se une el fuego de las tropas napoleónicas que arrasa edificios, ciega minas, destruye fábricas y lleva por doquiera la desolación y la muerte.

En la capital de la provincia, que un tiempo tuvo más de dos mil vecinos, según el testimonio de algunos historiadores, había solamente unos setecientos y de ellos buena parte en lamentable estado de pobreza, como afirman los datos que existen en el archivo municipal.

Existe una comunicación del Marqués de Alcántara, fechada en 1829, declarando que su cabaña ha quedado reducida a la mitad. En 1823 la Económica Numantina se ve despojada de los recursos que le proporcionaba la exportación de lanas y tiene que cerrar la escuela que creó en 1819, dejando caer también en la mayor atonía las fábricas de hilazas y tintes que funcionaban bajo el amparo de esta benéfica institución.

El estado general del territorio soriano no es tampoco satisfactorio, pues al solicitar, en la misma época, el Jefe Político datos sobre la minería, agricultura y ganadería de la provincia, se le contesta que los labradores se hallan en gran estado de pobreza, habiendo hecho inmensas roturaciones y que las explotaciones mineras están paralizadas, ininclusо las minas de hierro de Beratón, cuya fábrica destruyeron los franceses el año 1808. También se han cerrado muchos lavaderos de lana y telares, por la falta de ganados.

Canga Argüelles, en su Diccionario de Hacienda, correspondiente a los años 1832, 33, 34, nos ofrece los siguientes datos:

La provincia de Soria es productora de ganado lanar, cabrío, asnal, cerda, lanas finas, cereales, legumbres, vino, lino, cáñamo, aguardiente, curtidos, papel y loza. Las fábricas de paños y la ganadería—añade—van muy a menos. Según los datos del Consejo de la mesta que obtiene Canga Argüelles, existía en la provincia el siguiente ganado.

GANADO TRASTERMINANTE

Lanar fino	Id. basto	Cabrío	Yeguar	Vacuno	Cerda
»	20.632	935	9	39	»

GANADO ESTANTE

2.272	371.270	43.977	664	3.212	2.774
2.272	391.902	44.912	673	3.251	2.774

Estos datos nos muestran que la ganadería lanar había perdido en 30 años más de medio millón de cabezas.

En el citado Diccionario de Hacienda se consigna que las fábricas de paños consumían 49.370 arrobas de lana, con una producción de ciento cuarenta y un mil varas de tela. Es decir, que en esta época ya no debía de haber exportación de lanas.

Respecto a las manufacturas de lino y cáñamo, estas producían la cantidad de 4.380.000 de reales y las fábricas de loza construían unas 800.000 piezas al año. De productos agrícolas menciona el citado autor las producciones siguientes: trigo 2.315.200 fanegas; avena 460.000 íd y legumbres 55.356 íd. Por último consigna que la contribución directa que se señaló a la provincia en 1817 era de 4.833.198 reales.

Los datos anteriores muestran, sin duda una gran baja en la riqueza general de la provincia, aunque hemos de hacer notar que los 2.315.200 de fanegas de trigo que se recolectaban en la provincia, le acreditan sobradamente el título de triguera, con una producción de grano tan considerable como la que se obtiene actualmente. Es decir, que en esta época, nuestra provincia exportaba grandes cantidades de trigo (más de medio millón de quintales métricos seguramente) siendo probablemente este grano el factor más importante de su riqueza en aquellos días.

Virgilio SORIA

(Continuará)

Cotarrillo.

Cantar moderno:

Carretera real arriba,
carretera de Aragón,
solo se ven candidatos
trabajando la elección.

—o—

Quien está obligado a vivir con los hombres debe adoptar la resolución de respetar muchas extravagancias.

-o-

Entre novios:

EL.—Cuando nos casemos, ¿qué te gustara que toque en casa: el piano o el violín?

ELLA.—El violín; el piano no cabe por la ventana.

-o-

Ante el notario:

—Quiero que me redacte usted el testamento en forma que no se pueda prestar a interpretaciones equivocadas. ¡No quisiera tener disgustos después de muerto!

—o—

Los naturalistas andan "majaretas" perdidos por averiguar la razón de que las cigüeñas se mantengan sobre un solo pie.

La cosa no me parece dificil de averiguar. De no preguntárselo a ellas, cabrá suponer que lo hacen porque les da la gana, o en todo caso, por marear a los naturalistas, que se meten en vidas y costumbres ajenas.

-o-

—¿Cual es el colmo de un bebedor de cerveza?

—Votar en seco.

-o-

Un dia de feria se afanaba un gitano a la puerta de su casa por limpiar y arreglar un caballo-esqueleto, o por mejor decir, una sardina prensada, con el cual esperaba engañar aquel dia al primer comprador que se le presentase.

Pasó un camarada por aquel sitio, y acercándose al gitano, le dijo con guasa:.

—Diga usted, compadre, ¿se puede saber dónde es el baile?

—¿Qué baile?—preguntó el gitano, sorprendido de la pregunta.

—¡Hombre! ¡Como está usted tan temprano limpiando el arpa!

—o—

La mujer guapa, que no sabe que es guapa, es dos veces guapa.

—o—

El bueno obra por instinto, y el sabio por cálculo.

Y, como yo aborrezco las matemáticas, prefiero un hombre bueno a un hombre sabio.

—o—

Si la necesidad fuese dinero, muchos **hombres nadarían en oro,**

CAMPESINAS

Los maestros gorriones

La vida y costumbres de los señores de Granados eran ocasión frecuente de comentarios y tema habitual de empeñadas discusiones para los pacíficos cuanto desocupados vecinos de la vetusta Colonia Patricia.

Realmente, y exageraciones aparte, era extraño, y al par que extraño asombroso, el caso de aquellos cónyuges que, no obstante sus sesenta años bien cumplidos, permanecían firmes al frente de su hacienda, sin solicitar auxilio de los ajenos y sin admitir la intervención de los allegados.

Desde el día en que el último de los hijos salió de la casona paterna para contraer matrimonio, don Juan Granados y su esposa doña Pepa vivian solos en amor y compañia, sin ofrecer hospedaje a sus dos yernos ni a sus dos nueras, y sin aceptarlo de unos ni de otras. No lo ofrecían por aquello de que "el que se casa quiere casa"; no lo aceptaban por creer como artículo de fe que "bien está cada uno en su casa y Dios en la de todos".

Una vez por semana, la alborotadora caterva de nietos se sentaba a la mesa de los abuelos a comer el "arroz y gallo muerto" dominical.

Una vez por mes, cada uno de los hijos o yernos, recibía de manos del padre media docena de onzas para subvenir a los gastos de la familia respectiva.

Y una vez por año, las hijas y las nueras recogían de la "casa grande" la provisión de aceite, garbanzos, jamón, tocino y embutidos que, a juicio de doña Pepa, necesitaban para el consumo durante los doce meses.

Don Juan nunca dió cantidades a préstamo, ni emprendió negocios en aparceria, ni aceptó compra hecha a medias, ni accedió a ser arrendador, arrendatario o fiador de nadie.

Personalmente dirigía las labores del cortijo de Zenete, y personalmente inspeccionaba la tala del olivar, la poda del viñedo y la corta de los pinares de su propiedad.

Doña Pepa, a ejemplo de su marido, no sabía lo que era ama de llaves ni mayordomo. Ella abría y cerraba despensa, repostería y alfolíes, y administraba solícitamente "el avío" de los braceros, las provisiones domésticas y la alimentación de los arrulladores habitantes de la torre y de los cacareadores inquilinos del corral.

Lo mismo don Juan que doña Pepa eran francos sin llegar a lenguaraces, amables sin afectación, buenos sin hipocresía, generosos sin rayar en pródigos y ahorrativos sin dar en avaros.

Pero el vulgo, que suponía a los esposos dueños de una fortuna fabulosa, teníalos por cicateros y amigos de amontonar riquezas.

Inutilmente los antiguos amigos de la familia se esforzaron por contrarrestar los absurdos dichos de la gente. La gente tenía o creía tener razón, fundándose en el manoseado adagio de que "cuando el río suena, agua o piedras lleva".

En poco más de un mes, el río sonó, y sonó con fuerza inusitada.

La hija mayor había pedido a su padre, en arriendo, el olivar; la segunda había solicitado, gratuitamente la cesión de los pastos de la dehesa aneja al cortijo del Zenete; y los hijos, por no ser menos que sus hermanas, propusieron a don Juan que les dejase, mediante contrato, la explotación de las viñas, pinares y ganadería.

La respuesta del anciano fué igual para todos: un *no* seco; sin atención ni explicaciones.

La familia y los vecinos de Patricia tuvieron tela cortada para todo un invierno, con el relato, ampliado, corregido y desfigurado, de la actitud del terrateniente señor Granados.

Unánimemente don Juan y doña Pepa fueron calificados de egoistas, de codiciosos y de padres sin entrañas.

Claro es que los hijos no se dieron por vencidos y que renovaron sus demandas, ahincando más y más en la conveniencia de aliviar a los abuelos del pesado fardo del trabajo, de los quebrantos inherentes y sus nunca interrumpidas faenas y de los sinsabores que en ellas encontraban.

La cuestión, disfrazada esta vez con la capa de abnegado cariño y de anhelo de proporcionar descanso legítimo a la senectud, se planteó a los postres de la comida que don Juan ofreció a los hijos y a los nietos para festejar el dia de su santo.

El anciano escuchó calmosamente las observaciones que se le hicieron para persuadirle de las positivas ventajas de poner sus negocios en manos de sus hijos.

Al cabo exclamó:

—Lo que me pedis es que renuncie a mis bienes en vuestro favor; queréis heredarme en vida y os falta paciencia para esperar mi muerte. Ahora bien, tal renuncia es lisa y llanamente imposible, porque ni debo, ni puedo, ni quiero hacer traición a las saludables enseñanzas de mis maestros...

—¿De cuáles maestros...?—preguntaron a coro los futuros herederos.

—De mis maestros los gorriones—replicó sonriendo don Juan.

—¿Pero qué gorriones son esos?—interrogaron sorprendidos los hijos.

—Escuchadme y lo sabréis—exclamó el venerable patriarca de la ambiciosa tribu—.Hace algún tiempo, cuando el último de vosotros se casó y nos encontramos solos en esta casona, pensamos en la conveniencia de repartir la hacienda entre vosotros. Por vuestra madre, ya estaria hecho el reparto; pero a última hora asaltáronme dudas, y quise resolverlas antes de poner por obra el pensamiento de mi buena Pepa. En uno de los mechinales del jardin habia visto yo anidar a una pareja de gorriones. Estuve al cuidado, y cuando hicieron cría recogí a los gorrioncillos, los metí en una jaula, y colgué la jaula cerca del mechinal, dedicándome a observar lo que ocurría. Desde el punto y hora en que los hijos cayeron prisioneros, los padres no se apartaron de la jaula más que los instantes precisos para ir en busca de simientes y de insecticillos con que alimentar a los cuatro cautivos. Ni un solo dia faltó sustento a los pajaritos merced al celo de los padres, que les entregaban, a través de los alambres, cuantas provisiones recogían.

Cuando los prisioneros pudieron volar y se hallaron bien desarrollados, atrapé a los padres, dí suelta a los hijos, y coloqué en el lugar de los cautivos a los que antes gozaron de libertad.

Parecía perfectamente lógico y natural que, en justa reciprocidad, los hijuelos acudiesen al sustento de los que los sustentaron. Pues bien, los pobres padres murieron de hambre, porque ni uno solo de los cuatro gorrioncillos volvió al jardin ni se acercó a la jaula llevando granos de trigo o insectos a las generosas y amantes aves que todo, incluso la libertad, lo habian sacrificado por unos ingratos.

Al penetrarme de la amarga enseñanza que los gorriones me daban, prometíme solemnemente no olvidarla jamás, tenerla presente a toda hora, y evitar que en mi amada compañera y en mí se repitiese el suceso.

—¿Pues qué aprendió usted de esos gorriones a quien les llama maestros?—inquirió uno de los hijos.

—Aprendí—concluyó don Juan—a negarme a lo que me habéis pedido; y lo aprendí, aprendiendo que un padre es incapaz de olvidarse de uno solo de sus hijos, por muchos que éstos sean, en tanto que muchos hijos son capaces de olvidar y a veces de dejar que su padre perezca de hambre ...

M. R. BLANCO BELMONTE

Ministerio de Cultura 2005

DE ALMAZAN

Las elecciones municipales.

Es este un asunto que interesa en la actualidad a todos los adnamantinos. Cual más, cual menos, la generalidad le presta atención, pues comprende que es de suma importancia el que se constituya un Ayuntamiento que ofrezca garantía de que va a desarrollar una labor municipal beneficiosa al pueblo.

Tiene Almazán una vida próspera, que nadie debe poner en duda; pero su Ayuntamiento, con los ingresos de que dispone puede hacer mucho, si se manejan con acierto, para que esa prosperidad aumente. Así lo comprende la mayor parte de sus vecinos y por ello no les es indiferente que se constituya en una u otra forma.

Se dice, y en general se ve con simpatía, que los agrarios tratan de unir a las distintas clases sociales para ver si, prescindiendo de política, se logra formar un Ayuntamiento con personas de todas las clases sociales que estén alejadas de los grupos políticos y que vayan a la Corporación municipal con independencia completa y solo a servir los verdaderos intereses del pueblo.

La idea hay que reconocer que es simpática, y si se prestara el apoyo que merece, es también muy factible. Desde luego, existen algunas personas interesadas en que fracase; pero son las menos. Puede decirse que no es más que algún grupo político que teme defecciones de los que le siguen, si el propósito de los agrarios llega a prosperar. Yo tengo confianza en que así suceda, pues son muchos los que hablan de ello con simpatía y se ve muy a las claras que la generalidad del pueblo está alejada de estos grupitos que carecen de programa local o provincial, y que solo buscan una personal preponderancia.

Entre ellos y lo que desean los agrarios, la elección no es dudosa, a mi entender. Los primeros buscan solo manejar el Ayuntamiento para mandar; pero, como antes decimos, sin el menor programa de mejoras, y tal vez ni siquiera de recta administración. Cierto es que los segundos no han definido su programa—ni pueden hacerlo aún, pues no se han unido todavía a las demás clases sociales—pero hay en sus propósitos un punto inicial que, desde luego, es muy simpático. Se busca que vayan al Ayuntamiento personas independientes, sin ligazón alguna con grupos políticos y es muy fácil que entre personas independientes, que por serlo no han querido ir hasta ahora al Ayuntamiento, surjan iniciativas beneficiosas para el pueblo.

Porque en Almazán hay muchas cosas por hacer, y con los elementos con que cuenta el Ayuntamiento y un plan de mejoras bien estudiado, de dentro y de fuera del casco de la población, podría, en unos cuantos años, prosperar grandemente.

La pavimentación de algunas de sus calles y de la gran Plaza Mayor. El dar buen acceso a ésta por la calle de Santa María y quizá por la Puerta del Mercado. Gestionar la construcción de caminos vecinales que nos pongan en buena comunicación con algunos pueblos que se van distanciando de Almazán. La repoblación de muchos terrenos de escaso valor, que además de adquirirlo con el tiempo, hermosearían el paisaje. Procurar hacer de Almazán una estación veraniega, pues además de los atractivos que ofrece por su situación, podría ofrecerlos mucho mayores si se organizara debidamente con la pesca y con la caza, y, en fin, otras varias cosas que no he de mencionar, pues las indicadas, por sí solas, ofrecen campo más que suficiente para trabajar, y cualquiera de ellas merece la pena de que todos pensemos en lo que vamos a hacer dentro de pocos días, pues puede tener una importancia grande para nuestra villa. Así lo piensa

Un vecino que no ha de ser concejal.

Información de la provincia

VENTOSA DE SAN PEDRO

El Cuadro Artístico de Ventosa dirigido por la señorita Matilde, celebró una velada teatral el domingo 22.

Se pusieron en escena: Primero, "La fuente de los amores", representada por las señoritas Matilde, Amalia, Amelia, Avelina, Constancia, Engracia, Marina y Martina y por los jóvenes Faustino, Julián, Agustín y Antonio. Segundo, "Fabiola", por las señoritas Matilde, Amelia, Adela, Heliodora, Amalia, Marcelina, Dorotea y Maruja. Tercero, "Coba fina", por las señoritas Avelina, Marcelina, Engracia y los jóvenes Agustín, Julián, Paco y Benedicto.

Todos los aficionados estuvieron acertadísimos en la interpretación de su papel, resaltando la labor de las señoritas Matilde y Engracia. Aquella en el personaje de Bruja y Fabiola muy compenetrada en las características de los personajes que personificaba, y ésta muy graciosa en el de Abuela.

Una felicitación a todos, como premio a su esfuerzo y aliento para que sigan ofreciéndonos nuevas obras que admirar y aplaudir.

El Corresponsal.

NAVABELLIDA

Con gran animación se celebró el 22 la Fiesta del Arbol. Los chiquillos, alegres, lucían en el pecho un lazo con los colores nacionales. Por la mañana procediose a la plantación de árboles y por la tarde se celebró el acto literario. La escuela artísticamente adornada por el señor maestro don Antonio Garayra, fué el escenario de esta velada. Se recitaron bellas poesías con clara pronunciación y sentida expresión, y se cantaron varias composiciones musicales, que fueron muy aplaudidas. Don Antonio leyó unas interesantes cuartillas sobre el objeto de la fiesta y utilidad del arbolado. El señor Maestro de El Collado de San Pedro Manrique pronunció acertadas palabras acerca de la supremacía de la educación, en la acepción pedagógica. El señor Cura habló de la morera; don Dionisio, Maestro de San Pedro Manrique, afirmó que esta fiesta no debe reducirse a un acto literario, como ocurre a veces, sino que debe ser práctica, plantando muchos árboles. El señor Alcalde dió las gracias a todos por la cooperación y asistencia a la fiesta y repartió dulces a los niños. Asistieron, además de los señores expresados, la señora maestra de Ventosa y los señores maestros de Oncala, de San Pedro (don Constantino), de El Vallejo y de Valdelavilla.

Una felicitación sincera a las autoridades y muy calurosamente al señor maestro, quien nos preparó una fiesta solemne, como nunca, de la que tendremos grato recuerdo.

El Corresponsal.

Elixir Estomacal de Saiz de Carlos

Lo recetan los médicos de las cinco partes del mundo, porque quita el dolor, las acedías, las diarreas en niños y adultos, el enfermo come más, digiere mejor y se nutre, curando las enfermedades del

ESTÓMAGO e INTESTINOS

Venta: SERRANO 30, farmacia, Madrid y principales del mundo.

UNA VICTIMA DEL DEBER

El guardia Hermógenes Domínguez muerto en la lucha iniciada por los estudiantes, era soriano

ANTECEDENTES

Al recibir el miércoles último la información de los gravísimos sucesos que aquel día ocurrieron en la Facultad de Medicina de Madrid, tomamos nota de que había resultado muerto, en el cumplimiento de su deber, el joven guardia civil Hermógenes Domínguez, que pertenecía a la sección del 26.° Tercio, llamada a prestar servicio en favor de los agentes de vigilancia que en la posada de San Blas hallábanse en crítica situación.

No tardamos en comprobar que el infortunado guardia civil era hijo de la provincia de Soria y natural de Mazalvete. Como en esta localidad tenemos bastantes suscriptores, no quisimos que la familia de la víctima conociera su desgracia por nuestro periódico, antes de que oficialmente de ella se le diera cuenta, y omitimos el apellido, desfigurando también el nombre de la víctima.

EN MAZALVETE

Para expresar a la familia del hombre que fué muerto cuando cumplía inexcusables deberes de subordinación a la autoridad, y para rendir en estas columnas un justo tributo de piedad al paisano que dió su vida por el restablecimiento del orden público, nos trasladamos en la tarde de ayer al cercano pueblo de Mazalvete.

Es un día hermoso. El sol pone en los sembrados tonalidades muy bellas y esperanzas halagadoras de abúndante cosecha.

Dos viejecitos avanzan por la carretera. Uno es ciego y se apoya en su compañero.

—¿Hacen ustedes el favor de indicarnos la casa de la familia del guardia Hermógenes Domínguez?—decimos.

—Sí, señores. No somos de este pueblo, sino de Ojuel; pero sabemos que es aquella que en primer término aparece; la del corral.

—¿Estarán en el pueblo la madre y los hermanos del desgraciado Hermógenes?

—La madre, no; con algunos de sus hijos marchó a Madrid; sin embargo, como es mucha familia, en la casa están otros hermanos de Hermógenes. ¡Qué pena, señores! Matar a un muchacho tan valiente, tan bueno, tan cariñoso...

—¿Le conocían ustedes?

—Sí, señores. En todos estos pueblos se le quería mucho.

EN EL HOGAR DE HERMOGENES

Franqueamos la puerta de un amplio corral.

Nos acogen cariñosamente los familiares del benemérito soldado.

No está la madre, doña Isabel García; marchó el miércoles a Madrid con sus hijos Carlos, Basilio y Librada.

—¿Cómo llegó a ustedes la fatal noticia?

—Al leer "EL AVISADOR" nos alarmó que en las "trapisondas" de Madrid figurase como muerto un Hermógenes; pero nos dijimos: No será el nuestro.

Después se presentó una pareja de la Guardia Civil de Almenar, y rogó a mi madre que aquella misma tarde saliera para Madrid para ver a su hijo, que había sido herido de mucha gravedad. No la engañaron, como piadosamente intentaban, porque supuso que a Hermógenes le habían matado. Con mis hermanos—estos se enteraron de la terrible verdad—marchó el miércoles para tomar el tren de Torralba...

—¿No les ha escrito a ustedes?

—No, por que la esperamos hoy. Conocemos lo ocurrido según lo cuenta "A B C". Otros periódicos apenas dedican a nuestro hermano unas insignificantes líneas.

LA HISTORIA DE UN VALIENTE

Nos cuentan los atribulados hermanos de Hermógenes Domínguez, que constituyen una familia numerosa, pues sus padres han tenido muchos hijos, nueve, y pocos "posibles". La necesidad impuso que Hermógenes, que iba a cumplir 27 años, saliera muy niño a prestar servicio de criado en las casas de ciertos labradores comarcanos, granjeándose el aprecio de cuantos le trataban.

A los 19 años dijo a su padre que deseaba sentar plaza de soldado, para ser algo más que un pobre obrero agrícola. Le acompañó el padre a Pamplona e ingresó en un Regimiento de Artillería; se perfeccionó en la lectura y en la escritura; sentía grandes afanes de instruirse para después auxiliar a sus padres y hermanos.

Permaneció en Pamplona 18 meses. Luego murió el padre. El muchacho adoptó la determinación de ingresar en el Tercio Extranjero, para ganar más, para, aun jugándose la vida, satisfacer generosas ambiciones.

Ingresó en la 6.ª Bandera del Tercio, destacada en Melilla, el día primero de Agosto de 1925, y en Septiembre de aquel año fué, con todos los legionarios, a las órdenes de Primo de Rivera, a tomar parte en el desembarco de Alhucemas. Nuestro paisano figuró entre los primeros valientes que pisaron los dominios de Abd-el-Krim y en aquellos terribles combates se portó bravamente.

El 17 de Septiembre, interviniendo en una batalla con los moros, recibió un balazo en la cabeza, que puso su vida en grave peligro. Estuvo hospitalizado durante tres meses. Volvió a incorporarse a la 6.ª Bandera del Tercio y de nuevo tomó parte en ocho acciones de guerra, resultando herido de bala en una pierna.

Con estos glorioso hechos de armas conquistó los galones de cabo, la medalla de Sufrimientos por la Patria y la Cruz del Mérito Militar con distintivo rojo, pensionadas con 37'50 pesetas mensuales, premio que esperaba Hermógenes cobrar en próxima fecha.

Le distinguieron siempre sus jefes y compañeros prodigándole cariñosas atenciones, especialmente el jefe de la Bandera, que le instituyó en su más fiel compañero y así con él aparece retratado en una fotografía que envió a su madre.

Mientras permaneció en el Tercio, fué amparo de los reclutas sorianos que prestaban servicio en las plazas donde él operaba. Repartía su dinero y sus afectuosidades con la mayor prodigalidad.

Al licenciarse, en 1928, regresó al pueblo; traía honrosas cicatrices, una historia de hombre bravo, generoso y bueno; pero ni un céntimo.

Trabajó en las faenas agrícolas durante un año, y en Mayo de 1930 obtuvo el cargo de guardia municipal en Melilla. Por falta de salud renunció a este empleo y volvió a la Península. Ya restablecido solicitó el ingreso en la Guardia Civil, destinándosele a prestar servicio en el 26 Tercio, destacado en Madrid. El primero de Febrero del año actual, fué alta en el mencionado Tercio, pasó unos días con su madre y con sus hermanos, y el 13 marchó a la Corte.

El primer día que salió en Madrid a prestar servicio, la vida que respetaron las balas rifeñas, fué cortada en un tumulto estudiantil.

Han rendido tributo de piedad y de cariño a nuestro paisano los diarios "A B C", "Ahora" y "El Debate" publicando su retrato, el de la afligida madre del valiente militar y sentidas notas necrológicas que hacen honor y justicia a quien ha muerto cumpliendo con su deber.

Expresamos nuestro sincero sentimiento a la madre del querido y modesto soriano, así como a todos sus familiares.

AL MARGEN DE LAS ELECCIONES

El triunfo de la vertedera

Por improcedentes, y en extremo peligrosas, no entró nunca en mi ánimo entablar públicas discusiones que morbosas fueran a la causa del agrarismo.

De llegar a esos debates, sin la debida oportunidad, a tiranteces y divisiones darían lugar y que, a toda costa, evitar se debe. De esas controversías, el contrario sacaría frutos.

Por ello y ya que, muy cuerdamente, don José Martínez de Azagra se manifiesta conforme en que se cite a nueva asamblea, que dé más seguridades al triunfo del candidato agrario, es por lo que hago punto final a estos escritos.

A esperar, pues, acontecimientos, y a demorar, por unos días, esa segunda asamblea.

De la citación a ella, y previo acuerdo, encargarse deben las juntas de labradores de Almazán y Medinaceli.

Ahora, labradores, es cuando más fé tener se debe en el triunfo del agrarismo ¿Por qué? Pues porque esa palabra va sonando muy bien **hasta en los más torpes oídos.**

No perder la ocasión y aprovechad esa buena consonancia.

Enrique de Mingo

¡Avicultores! ¡Avesalva!

¿Quereis tener aves sanas y robustas?. Pues dadles "Avesalva" que evita y cura las enfermedades, usadlo y quedareis maravillados de sus resultados.

Precio de la cajita, 85 céntimos.

Puntos de venta en esta provincia, **Farmacias del doctor Carrascosa y las de Gómara, San Leonardo y otras.**

Espectáculos

TEATRO PRINCIPAL

Hoy sábado se proyectará en este coliseo la superproducción de la casa Diana titulada "La ciudad castigada", adaptación cinematográfica del relato histórico de Bulwer "Los últimos días de Pompeya", magistralmente interpretada por los insuperables artistas María Corda, Condesa Rima de Lignoro y Victor Varkony.

Mañana domingo la grandiosa película titulada "Mi tía de Mónaco" deliciosa comedia presentada con lujo y fastuosidad y protagonizada por los geniales artistas Carmen Boni y Gustavo Frohlich.

CINE IDEAL

Mañana domingo, como se viene aunciando, se exhibirá en este elegante salón la formidable producción hablada en español titulada "Del mismo barro", intenso drama que resuelve un hondo conflicto de gran significación social. Puede decirse que es el primer gran drama que se ha hecho para el cine hablado y como tal, supera en fuerza expresiva a los vistos en el cine mudo y aún a los dramas escénicos. Mona Maris, Juan Torena, María Calvo, Carlos Villarias, Vicente Padula y otros, son los principales intérpretes.

Existe gran expectación por presenciar esta emocionante película.

PALACE CINEMA

La grandiosa superproducción de la casa Gaumont, Diamante Azul, titulada "El templo de los gigantes" se proyectará en este favorecido salón, mañana domingo.

Son intérpretes de este extraordinario film los "ases" del arte mudo Ralph Ince, Rex Sease y Iola Mendez.

El martes próximo la joya cinematográfica religiosa, de la casa Gaumont, fuera de programa, titulada "María de Magdala" interesantísima película que reproduce escenas de la vida cristiana, presentada con gran profusión de detalles y bellísimas fotografías.

Información local

NOTICIAS

Fiestas en Almazán.—Nuestro activo corresponsal en Almazán nos envia los siguientes datos referentes a los festejos que el año actual se organizarán en aquella importante villa, en honor de su glorioso Patrón Jesús Nazareno.

Se celebrará brillante función religiosa y se tienen informes de que la sagrada cátedra estará ocupada por el R. P. Tortosa.

El conocido industrial de la villa don Teodoro Guillén, empresario de la plaza, organiza los siguientes festejos a fin de complacer al público:

Día 20 de Abril.—Se lidiarán seis hermosos novillos de la acreditada ganadería de don Maximiano Sánchez, de Salamanca (antes de Arribas, de Sevilla) por los afamados diestros Félix Rodriguez II y Angel Vivas, "Baturrico" o Manuel Calderón; así como el "fenómeno" Mauricio García "Cortijero de Madrid".

Día 21.—Actuación del famoso Rafael Dutrus "Llapisera" con la renombrada "Banda del Empastre".

Día 22.—Presentación de los auténticos reyes de la risa "Charlot", Villa, Fatti y su Botones, los cuales lidiarán dos becerros. Este día y el 26 se organizarán espectáculos taurinos por los aficionados de la localidad.

Como pueden ver nuestros lectores, y singularmente los aficionados de Soria, el programa taurino organizado para las fiestas de Almazán no puede ser más sugestivo.

APARATOS Y DISCOS

"La voz de su Amo"

VENTA EXCLUSIVA

CASA PASTORA

CANALEJAS, 6o

FACILIDADES DE PAGO

* * *

Fallecimientos.—El miércoles último dejó de existir en Soria, a los catorce años de edad, la estimada joven Presentación Martínez Verguizas; asistiendo a su entierro, verificado en la tarde del jueves, numeroso acompañamiento

Nos asociamos al dolor que experimentan sus afligidos padres don Patricio Martínez y doña Manuela Verguizas; hermanos y demás familia, deseándoles resignación para sobrellevar tan irreparable desgracia.

* * *

Cooperativa Pedagógica española.—El día 9 de los corrientes se constituyó la Junta Directiva de la Asociación Organizadora de la Cooperativa Pedagógica Española y seguidamente se procedió a los nombramientos de representantes en provincias, habiendo sido designados para esta provincia: don Victorino Aranda maestro de Torlengua para el cargo de Delegado provincial, D. Anselmo Romero, maestro de Hinojosa de la Sierra, para Agente Local; y a los señores don Teógenes Ortego maestro de Valdanzo, don Jesús María de la Peña, maestro de Noviercas; don Rafael Pascual Coscurita, maestro de Serón y don Bruno J. Gómez Mingueza maestro de Barcones, para los respectivos partidos del Burgo de Osma, de Agreda, de Almazán y de Medinaceli.

Los señores mencionados remitirán los numerosos folletos divulgadores de la C. P. E. y en adelante harán otro tanto con los que lo soliciten.

El envio es enteramente gratuito.

No es **"Del mismo barro"** arcilla
es oro de lo mejor,
resplandece, luce, brilla,
limpia, fija y dá esplendor.
GRAN EXITO, MAÑANA, EN EL IDEAL

Las reformas en la calle del Marqués del Vadillo.—Anunciado por el Ayuntamiento de Soria el concurso para las obras que han de efectuarse en los jardinillos de la calle del Marqués del Vadillo, convirtiéndolos en una plaza infantil, le han sido adjudicadas al conocido contratista don Isidoro Hernández en la suma de 34.000 pesetas.

El quiosco de madera que existía en dichos jardinillos ha desaparecido y en seguida comenzarán los trabajos en dicho lugar.

* * *

Boda.—En el templo de la Inmaculada Concepción, de Madrid, se verificó el enlace matrimonial de la simpática señorita Isabel de Acevedo Galán con el estimado joven don Felipe Manrique de la Hoz, de conocida familia soriana.

Apadrinaron a los contrayentes doña Fanny Manrique y don José de Acevedo.

Los numerosos invitados fueron obsequiados con espléndido lunch en Tournié.

Reciba el nuevo matrimonio nuestra cordial felicitación.

AGENCIA DE NEGOCIOS de Saturio Hernández, Aduana Vieja 2. Cobro de Inscripciones, Representación de Ayuntamientos, Entidades y particulares.

* * *

Una broma política.—En la madrugada del jueves último, unos desconocidos, burlando la vigilancia del sereno del distrito, colocaron encima de las dos placas que dan el nombre de la Plaza del Vizconde de Eza a la antigua de San Esteban, otros dos letreros, artísticamente dibujados, en los que se leía la siguiente inscripción: "Plaza de don Sixto Morales".

Se trata de una broma de carácter político y aun cuando se ignora quienes puedan ser los autores de ella, se sospecha su procedencia.

Las autoridades municipales procedieron a las ocho de la mañana a quitar los citados letreros.

* * *

Nuevo Farmacéutico militar.—En las oposiciones celebradas recientemente en Madrid para plazas de Farmacéuticos militares ha obtenido una con el número 5 después de brillantes ejercicios, el estudioso joven don Luis Gaya Fernández.

Reciba nuestra cordial enhorabuena.

Mañana domingo, por fin... en el IDEAL, **DEL MISMO BARRO**
El gran drama todo hablado en español.

Gratitud.—Ante la imposibilidad de no poder corresponder personalmente, con el sin número de personas que me han demostrado su efecto, con motivo de la muerte de mi querida hija (q. e. p. d.), me valgo de las hospitalarias columnas de este periódico, para dar las gracias más expresivas a todos, significándoles mi eterno agradecimiento.—Patricio Martínez.

* * *

Otro candidato.—Según nos informan, en las próximas elecciones municipales, presentará su candidatura por el distrito de El Salvador, con caracter izquierdista, el conocido Practicante de esta capital don Pablo Pérez Sevilla.

* * *

Natalicio.—En Talavera de la Reina ha dado a luz felizmente un hermoso niño doña Elena Esteban Pereda, esposa de nuestro estimado amigo don Pascual Sánchez París.

Reciban los venturosos padres nuestra cordial felicitación.

DISTRITO FORESTAL DE SORIA

Teniendo que adquirir este distrito un caballo para su servicio, se hace público para que los interesados en la venta de un animal de esta especie hagan proposiciones, por escrito, a la Jefatura de este Distrito, con arreglo a las condiciones publicadas en el Boletín Oficial de esta provincia núm. 32, correspondiente al día 10 de Marzo de 1931.

40 AÑOS DE EXISTENCIA en el mercado cuenta el

JABON El Guerrero

EXIJA SIEMPRE ESTA MARCA

Debido a su ALTA CALIDAD es preferido por todo consumidor que sabe que lo que le cuesta más lo ahorra con creces en la duración de la ropa y en la cantidad que de ésta lava en menos tiempo y con menos trabajo que con cualquiera otro jabón.

FABRICANTE:

RICARDO SANCHEZ

CALATAYUD

Depósito exclusivo: Pedro Beltrán, Comercio de Ultramarinos, - Estudios, n.° 1.°

Venta en los principales establecimientos de la provincia.

†

LA JOVEN

Presentación Martínez Verguizas

Falleció en esta ciudad el día 25 de Marzo de 1931

A los 14 años de edad

Después de recibir los Santos Sacramentos

D. E. P.

Sus desconsolados padres don Patricio y doña Manuela; hermanos Angel, Antonio, José y Pilar,

RUEGAN a sus amigos y relacionados una oración para contribuir al eterno descanso de su alma, por lo que le quedarán reconocidos.

Soria 28 de Marzo de 1931.

BANCO HISPANO-AMERICANO

CASA CENTRAL.-MADRID

SUCURSALES EN TODAS LAS POBLACIONES IMPORTANTES DE LA NACION

CAPITAL 100 MILLONES DE PESETAS

CAJA DE AHORROS 4 % DE INTERES ANUAL
CUENTAS CORRIENTES A LA VISTA 2'50 % ANUAL
IMPOSICIONES A PLAZO — VENTAJOSOS TIPOS DE INTERES — CARTAS DE CREDITO — CHEQUES — DESCUENTO DE LETRAS Y PREMIO DE LOTERIA — CAMBIO DE MONEDAS Y BILLETES EXTRANJEROS — VALORES — DEPOSITOS — BOLSA — INFORMES COMERCIALES ETC.
PRESTAMOS CON PIGNORACION DE TRIGOS OTROS CEREALES.

Canalejas, 25 y 27.—SO

(c) Ministerio de Cultura 2006

Procesión del Santo Entierro.—Se invita a los fieles que deseen contribuir a sufragar los gastos que implica el llevar los Pasos, a que entreguen las cantidades que deseen a los señores curas párrocos y a don Gregorio Garcia Mayor, Beneficiado Organista.

Según la liquidación publicada el año anterior hay sobrante de lo recaudado para el mismo fin en 1928, ochenta y dos pesetas y treinta céntimos, de modo que para que puedan costearse este año la conducción de las imágenes se necesitarán aproximadamente unas setenta pesetas más.

Se publicarán las cantidades recibidas y, como en años anteriores, también las cuentas.

AUTOMOVILES de ALQUILER
Coches de turismo y ómnibus
Velocidad a gusto del cliente
NICOLAS MODREGO MUÑOZ
Precios económicos
Teléfono número 164
Marqués del Vadillo. 4. 3.º derecha

***

"La mujer en su casa".—Hemos recibido el número de Marzo de esta magnífica revista que contiene 18 grandes grabados en sus secciones de Labores a mano y a máquina y de mantelerías y juegos de cama; 23 modelos en la de ropa blanca para señoras y niños y 26 en la de modas; además de la lección de corte y confección, dedicada este mes a un elegante traje de noche.

También presenta bonitos trabajos de pirograbado en madera y repujado en estaño, dedica una sección a conocimientos útiles, algo de cocina e higiene y bellezas y publica la acostumbrada novela y correspondencia.

Cerciórese de la importancia y utilidad de "La mujer en su casa". Mande hoy mismo una peseta en sellos a la editorial Bailly-Bailliere, Núñez de Balboa, 21 Madrid, y recibirá el magnífico número de Marzo.

LA CATALANA, COMPAÑIA DE SEGUROS CONTRA INCENDIOS, deseando extender su organización de Agentes en la provincia, solicita colaboradores en todos los pueblos; buenas comisiones.
Ofertas, al Subdirector para la provincia don Auxibio García, Plaza Mayor, 6, Soria.

***

Función teatral.—En la Escuela Nacional del vecino pueblo de Canredondo de la Sierra, y bajo la dirección del señor maestro don Pedro Donaire Leal, se va a poner en escena, interpretada por elementos locales, el bonito drama, del más puro ambiente andaluz, titulado "Cancionera", obra original de los eximios y aplaudidos comediógrafos, don Joaquin y don Serafín Alvarez Quintero.

También se representará el divertido sainete, "El contrabando", original de los populares autores Sebastián Alonso y Pedro Muñoz Seca.

La fecha de la representación se ha fijado para el dia 5 del próximo Abril, coincidiendo con la fiestividad de la Pascua y hora de las nueve de la noche.

CONSULTA de Medicina y Cirujía en general y especialidad de estómago e intestino.
Don José Milla Izquierdo, en Almazán todos los martes de 11 a 1 en la fonda de Zuñiga.

Destinos públicos.— En el "Boletín Oficial" de la provincia se publica la siguiente relación de individuos del Ejército a quienes se adjudica provisionalmente los destinos que se indican:

Cartero de Rello, soldado Mateo Olmo Rojo; peatón de Langa de Duero a Zayas de Torre, soldado Mariano Izquierdo Izquierdo.

***

Siguen desapareciendo gallinas.—El Comandante del puesto de la Guardia Civil de Deza participa que el vecino de Miñana Francisco Lasheras Alcazar, denunció en aquella casa-cuartel que durante la noche del 26 del actual habían penetrado unos desconocidos en un corral de su propiedad, situado en las afueras del citado pueblo, apoderándose de treinta gallinas.

Se supone que los autores del robo son dos sujetos ambulantes que salieron con dirección a Cetina, provincia de Zaragoza. La Benemérita salió en su persecución.

No quede usted sin ver
DEL MISMO BARRO
la película hablada en español, que siempre recordará.

TEATRO PRINCIPAL

EL ULTIMO MONO

Conforme teníamos anunciado, el miércoles último, a las diez de la noche, tuvo lugar en el coliseo soriano una brillante velada teatral, organizada por la Asociación de Dependientes de Comercio de Soria y a beneficio de la Caja de Socorros de la expresada Asociación.

Con un lleno imponente se puso en escena la graciosísima y aplaudida comedia, en tres actos, titulada "El último mono", original del celebrado autor don Carlos Arniches.

Sobresalieron en la interpretación de sus respectivos papeles, demostrando excepcionales condiciones artísticas, las gentiles señoritas Antonia Sánchez que encarnó maravillosamente su cometido en Cirila; Carmen Legaz, que se nos presentó como una verdadera actriz, demostrando su arte en dos personajes, una vieja y la señá Patro; Carmen Alonso, muy acertada en el de Asunción, así como las simpáticas señoritas María Teresa González, en Maravillas y María Velasco, Angelines Sanz y niña Sanz, que interpretaron unas parroquianas madrileñas llenas de gracia y simpatía.

Entre los actores destacóse en primer lugar Rafael Urioste en su papel de Bibiano (El último mono), siendo constantemente ovacionado por el numeroso público que asistió a la representación. También alcanzaron un completo triunfo los señores don Heraclio Ortega, Florentino Blanco, Flumencio Jiménez, Pablo del Barrio, Ricardo Calavia, Nicolás Alvarez y Sebastián Fernández.

Tanto las actrices como los actores recibieron unánimes aplausos en diferentes escenas y al finalizar cada acto.

Podemos asegurar que la velada constituyó un verdadero éxito para los directores y organizadores.

Reiteramos nuestra cordial y efusiva felicitación a la Asociación de Dependientes de Comercio de Soria, así como a las bellas señoritas y entusiastas jóvenes que tomaron parte en tan simpática velada.

***

Gratitud.—La Directiva de la Asociación de Dependientes de Comercio de Soria y su provincia, nos ruega hagamos constar su profundo agradecimiento a cuantos han honrado con su presencia la fiesta celebrada el día 25 a beneficio de su Caja Social de Socorro, y a los que con sus donativos han contribuído al éxito económico de la misma.

Con sumo gusto complacemos a la Asociación de Dependientes.

***

CAJA DE AHORROS Y PRESTAMOS DE SORIA

En los siete últimos días ha realizado esta benéfica institución, las operaciones siguientes:

Ingresos.—Por 7 imposiciones en cartillas nuevas, 14.420'00 pesetas; por 68 imposiciones en cartillas antiguas, 65.332'16 pesetas; por 3 imposiciones privilegiadas con el 4 por 100 de interés, 87.400 pesetas; por 24 préstamos cancelados, 94 102'95 pesetas.

Total de ingresos, 261.255'11 pesetas.

Pagos.—Por 68 devoluciones a cuenta, 162.717'14 pesetas; por 24 préstamos concedidos, 80.142 pesetas.

Total de pagos, 242.859'14 pesetas.

Diferencia a favor de ingresos, 17.395'97 pesetas.

(Véase anuncio en cuarta plana)

Almorranas, úlceras, varices
Consulta de 11 a 1
Alfonso I, n.º 18. - 2.º Zaragoza
Curación científica radical
sin operación ni dolor.
Procedimiento más moderno
CONSULTORIO
Dr. Jaime Ledesma Navarro
Especialista del Hospital Victoria Eugenia
Enfermedades de la piel, venéreo y sífilis

ALMACEN DE MATERIALES DE CONSTRUCCION
FABRICA DE CAL
Existencia permanente de clase inmejorable para blanqueo y mortero, todo a precios económicos.
José Domínguez.—Real, 79. Soria
Se sirve a domicilio.

TRASPASO.—Se traspasan o se alquilan los almacenes de Maderas y materiales de construcción situados en la carretera de Aragón, junto a los de Manuel Labanda.
Informes Plaza Mayor, 10, tercero. Viuda de Manrique.

DESDE MADRID

Informaciones de última hora

Reunión en la Presidencia.-Como resultado de una nota publicada en la prensa por el general Burguete, Presidente del Consejo Supremo de Guerra y Marina, el Gobierno adoptará disposiciones inmediatas.-Los estudiantes madrileños preparan una manifestación.-Incidentes estudiantiles en Valencia.-Destitución del general Burguete.-Incidentes en la Academia de Jurisprudencia.-Otras noticias.

Madrid 28 (8 mañana)

REUNION COMENTADA

Madrid.—En la Presidencia se reunieron ayer, por la tarde, con el almirante Aznar los ministros de Estado y del Ejército, conferenciando durante tres horas. A la salida manifestó el conde de Romanones que no había leído el escrito que el general Burguete, Presidente del Consejo Supremo de Guerra y Marina, había entregado a los periodistas y que, por tanto, no podía emitir juicio acerca de lo que en dicho documento se decía.

A las cinco y cuarto el marqués de Alhucemas conferenció también con el Jefe del Gobierno, durante quince minutos, y manifestó a los periodistas que había tenido un cambio de impresiones con el almirante Aznar.

Cuando terminó la reunión del Jefe del Gobierno con los ministros de Estado y del Ejército, que fué a las nueve y media de la noche, el almirante Aznar expresó a los periodistas que conocía la nota facilitada por el geenral Burguete a la prensa, por haberla publicado un periódico de la tarde, y afirmó que le habían causado gran sorpresa las manifestaciones de tan alta personalidad y que el Gobierno adoptaría disposiciones inmediatas.

MANIFESTACION ESTUDIANTIL

Madrid.—También indicó el jefe del Gobierno a los periodistas que le había visitado la directiva de la F. U. E. para solicitar autorización a fin de celebrar un acto público pro-amnistía. Exigió el jefe del Gobierno que la directiva de los estudiantes ofreciera garantías de que no se alteraría el orden público y los escolares contestaron que solo podían responder de la actitud de sus compañeros y no de la de otros elementos, por lo que el almirante Aznar les indicó que dirigieran la solicitud para celebrar la manifestación a la Dirección General de Seguridad.

INDULTO DE TRES CONDENADOS A MUERTE

Madrid.—Ha visitado al ministro de Gracia y Justicia una comisión de autoridades y fuerzas vivas de Cuenca para entregarle un escrito firmado por individuos de todas las clases sociales en que se solicita el indulto de tres reos condenados a sufrir la última pena. El marqués de Alhucemas hizo público que el Consejo de ministros se había ocupado de este asunto, acordando proponer al Rey que otorgara la gracia de indulto en favor de estos condenados el día de Viernes Santo.

LOS SECRETARIOS DE LAS AUDIENCIAS

Madrid.—Ha visitado al señor García Prieto una representación de Secretarios de Audiencias para expresarle que son los únicos funcionarios que no han obtenido ninguna mejora en sus sueldos y solicitan se les conceda los mismos beneficios que se han dispensado a los demás servidores del Estado.

CONTRABANDO DE TRIGOS Y HARINAS

Madrid.—El ministro de Economía ha interesado por medio de Real orden, del ministro de Hacienda, que se persiga el contrabando de trigos y harinas con los elementos que el ministro de la Gobernación dispone, ya que el de Economía carece de personal y de atribuciones para impedir el referido contrabando.

LOS ESTUDIANTES DE VALENCIA

Valencia.—Numerosos grupos de estudiantes se situaron ayer en la plaza de Castelar dando gritos y pidiendo que se concediera amnistía a los presos políticos.

La fuerza de orden público disolvió a los estudiantes, y la policía efectuó tres detenciones.

PROCESADOS EN LIBERTAD

Lérida.—Por gestiones del gobernador civil, cerca del Capitán General, han sido puestos en libertad provisional casi todos los presos detenidos por los sucesos desarrollados en días anteriores. Unicamente continúan en la cárcel seis individuos y en Balaguer otros cuatro, que también serán puestos en libertad muy en breve.

Ha terminado la huelga del hambre que durante cuatro días han sostenido los detenidos.

RELEVO DEL GENERAL BURGUETE

Madrid.—Poco después de celebrarse la reunión en la Presidencia a la que asistieron con el almirante Aznar los ministros de Estado y del Ejército, fué enviado a la firma del Rey un decreto relevando en el cargo de Presidente del Consejo Supremo de Guerra y Marina al general Burguete.

La disposición aparecerá probablemente en la "Gaceta" de hoy.

INCIDENTES EN LA ACADEMIA DE JURISPRUDENCIA

Madrid.—Al celebrarse ayer sesión en la Academia de Jurisprudencia, se promovieron incidentes desagradables, especialmente cuando hizo uso de la palabra don Niceto Alcalá Zamora, después de haber hablado los doctores Gómez, Recasens y Guijares. Algunos espectadores protestaron airadamente y después se promovió una agresión personal, en la que se utilizaron llaves inglesas. Varios académicos han resultado heridos.

LAS DELEGACIONES FRANCO-ESPAÑOLAS

Madrid.—Ayer no se reunieron en el ministerio de Estado las Delegaciones francesas y españolas que discuten el tratado que entre ambas naciones ha de concertarse para la cuestión de los vinos. Los delegados españoles conferenciaron con el ministro de Estado, conde de Romanones.

IMPORTANTE CONSEJO DE MINISTROS

Madrid.—Esta tarde se celebrará Consejo de ministros, al que se concede gran importancia política.

Al cerrar

Madrid 28 (3 tarde).

EL CESE DEL GENERAL BURGUETE

Madrid.—La "Gaceta" de hoy publica un decreto disponiendo que cese el general Burguete en el cargo de Presidente del Consejo Supremo de Guerra y Marina.

Este asunto es objeto de comentarios muy vivos. Anoche circularon rumores que no se han confirmado. Hablóse mucho del general Cavalcanti, que continúa en Sevilla. Tampoco se ha oonfirmado lo que se decía respecto a la actitud de algunos generales.

Parece ser que el general Burguete sufrirá un mes de arresto en el castillo de Santa Catalina.

DE PALACIO

Madrid.—Despachó esta mañana con el Rey el jefe del Gobierno. A la salida manifestó a los periodistas el almirante Aznar que relevado en el cargo el general Burguete, se encargaría de la Presidencia del Consejo Supremo, con el caracter de interino, el consejero más antiguo.

COMENTARIOS PERIODISTICOS

Madrid.—Los periódicos de esta mañana comentan la cuestión Burguete según sus tendencias políticas. Dice "El Debate" que el expresidente del Consejo Supremo ha tratado con el acto realizado halagar a los elementos levantiscos. "El Sol" elogia el documento facilitado a la prensa por Burguete y la afirmación que hace de que son imprescindibles unas Cortes Constituyentes sinceras. Manifiesta "A B C" que el gesto de Burguete es una inconveniencia y que los militares no deben intervenir en la vida política. Censura al referido general porque no ha debido hacer públicas sus opiniones ostentando tan elevado cargo.

LOS SUCESOS DE CUATRO VIENTOS

Madrid.—Ha quedado terminada la causa instruída por la sublevación en el aeródromo de Cuatro Vientos. Califica los hechos el fiscal de rebelión militar. Hállanse procesados y detenidos treinta y siete individuos y en rebeldía catorce responsables. Solicita el fiscal que se imponga a diez y nueve procesados la pena de reclusión militar perpetua; a tres, la de prisión mayor y otras penas más leves por negligencia a los demás procesados. La vista de esta causa no se celebrará hasta el mes de Mayo.

LOS ALBOROTOS DE ANOCHE

Madrid.—Al salir anoche el periódico "La Tierra" reprodujéronse los alborotos y resultaron heridos un guardia de Seguridad, un industrial y un camarero.

EL EMPRESTITO EN EL EXTRANJERO

Madrid.—Se comenta con gran apasionamiento la nota hecha pública por el señor Ventosa sobre las condiciones del empréstito hecho en el extranjero y duélese el Ministro de Hacienda de los ataques que con este motivo se le dirigen, porque dice que se trata de envenenar una cuestión que afecta hondamente al crédito de España, y que no tiene la importancia que se le quiere dar ni la ilegalidad que se le adjudica porque también por decreto rigen los presupuestos del Estado.

LOS INCIDENTES EN LA ACADEMIA DE JURISPRUDENCIA

Madrid.—Dícese que los violentos incidentes que ayer se promovieron en la sesión celebrada por la Academia de Jurisprudencia contra el señor Alcalá Zamora y otros académicos de tendencias izquierdistas, fueron provocados por los legionarios que acaudilla el doctor Albiñana.

CONDECORACION A SANJURJO

Madrid.—Esta mañana impuso el Rey la banda de Carlos III al general Sanjurjo, y en este acto el monarca elogió los servicios que presta el **Benemérito Instituto de la Guardia Civil.**

HERNIAS (¿Cómo pueden curarse?) LEA Y MEDITE EL PUBLICO INTELIGENTE

HERNIAS ESPONTANEAS; HERNIAS OPERADAS Y REPRODUCIDAS; HERNIAS QUE APARECEN DE NUEVO DESPUES DE HABER SIDO TRATADAS CON **INYECCIONES,** PROCEDIMIENTO ESTE QUE, EMPLEADO PRIMERAMENTE POR LUTON HACE MAS DE MEDIO SIGLO (SOBRE LOS RESULTADOS DEL CUAL YA PUBLICABA SCHWALBE SUS OBSERVACIONES PERSONALES EN 1776) SE HUBO, AL FIN, DE ABANDONAR, DECLARANDOLO FRACASADO, PORQUE NUEVOS Y CONCIENZUDOS ENSAYOS DESCUBRIERON QUE LAS APARIENCIAS DE CURACION ATRIBUIDAS A DICHAS **INYECCIONES** SOLO DURABAN UNAS SEMANAS... **Ningún médico español ignora este antecedente de provechosas enseñanzas. consulte al suyo quien desee ilustrase acerca de ellas.**

Con nuestros **APARATOS,** bien distintos a los vendajes y bragueros corrientes, tanto por sus mecanismos de adaptación, diferentes para cada caso, cuanto por que, debido a esa circunstancia, no se fabrican en serie, ni podemos construir ninguno sin ver al herniado previamente, GARANTIZAMOS LA ABSOLUTA CONTENCION de cualquiera de esas **HERNIAS,** aun de las más voluminosas, siendo con esa CONTENCION INTEGRAL como pueden lograrse positivas curaciones, según lo tienen proclamado cirujanos de gran autoridad. A base de aquella garantía aceptamos los encargos y a ella ligamos nuestros compromisos.

Treinta y cuatro años de seriedad profesional nos aseguran la pública recomendación de personas respetables que han experimentado en sí propios los beneficios de nuestro método, y cuyas referencias podemos ofrecer.

Para que nadie se vea privado de utilizar nuestros servicios, concedemos a los clientes de modesta posición que los vayan pagando en varios meses. Damos con esto otra prueba de buena fé, sobre la cual conviene reflexionar.

GABINETE ORTOPEDICO DE **Jerónimo Farrè** Horas: de 11 a 1 y de 4 a 6

Avenida del Conde de Peñalver, (Gran Vía, entrada por Victor Hugo)
MADRID

En SORIA, HOTEL COMERCIO, fijamente los días 7 y 8 del mes de ABRIL.

CONSULTORIO MEDICO-QUIRURGICO
Dr. Lamberto Izquierdo Hernando
Inspector Municipal de Sanidad
RAYOS X.—CORRIENTES ELECTRICAS
LUZ ULTRAVIOLETA.—ANALISIS CLINICOS
Consulta de 10 a 1 Gratis para los pobres
Calle de la Universidad, número 11
BURGO DE OSMA

Anuncios

JESUS GOMEZ CRESPO
Canalejas, 15. SORIA
Tiene almacén de tocino, jamones, manteca y embutidos, venta al por mayor y menor. También se vende toda clase de piensos

SERVICIO DE AUTOMOVILES de todos los tamaños y ómnibus para
EXCURSIONES Y VIAJES
Avisos:
GODOFREDO DE MARCO
General Primo de Rivera, número 5, tercero.—Teléfono 146
Dirección telegráfica: Automóviles
EMPRESA DE VAPORES IBARRA Y COMPAÑIA S. A.
Línea Mediterráneo Brasil - Plata
Salida de Barcelona el día 27 de cada mes. Agencia para pasajes de Cámara, en Soria, Saturio Hernández. Agente de Negocios.

FABRICA de Aguardientes anisados superiores de orujo y de vino. Vinos de Aragón, de la Mancha y del país. Especialidad en
"Anis Recuerda"
Antonio Martín Berruezo.
Hijo y sucesor de
Bonifacio M. Ayuso
RECUERDA - (Soria)

DOCTOR GAYA
TRASTORNOS DEL EMBARAZO, PARTOS DISTOCICOS — ENFERMEDADES DE LA MUJER
Marqués del Vadillo. 8. 1.º. Soria

DOMINGO MODREGO
Almacén de maderas y serrería mecánica, vinos y materiales de construcción Se sirve a domicilio con camiones propios de la casa.
Tejera núm. 32. Teléfono núm. 47
SORIA
Sucursal en Calatayud, frente a la Estación de M. Z. A.

AGRICULTORES
Abonad vuestras tierras con superfosfato 18/20 garantizado de la Industria Química de Zaragoza. Dirigirse a Urbano Valera, Estación del Ferrocarril, Soria.

Casa VICEN VILA
Tienda. Claustrilla, 5, Soria
Venta de discos de Fonógrafo. Aparatos parlantes. - Aparatos de Radio y material de Radio y eléctrico. Pida audiciones gratis. LA CASA MAS SURTIDA

AMA DE CRIA casada, de 29 años, con leche fresca de veinte días, se ofrece para criar en su casa.
Para tratar e informar, dirigirse al Secretario del Ayuntamiento de Cobertelada (Soria).

FABRICA DE MOSAICOS HIDRAULICOS F. M. A.
ALMAZAN (Soria)
Elabora, además de los modelos corrientes (únicos en otras fábricas) MODELOS ESPECIALES patentados y premiados con MEDALLA DE PLATA en la Exposición de Barcelona 1929.

CASA. Se vende una casa, sita en la calle de Numancia, núm. 35.
Para informes, Clemente Diez. Real, número 34.

Dr. Gutiérrez Sánchez-Malo
Especialista en
Garganta, Nariz y Oídos
Reanuda su consulta mensual el primer jueves del mes.
Por ser fiesta el jueves pasará su consulta el miércoles 1.º de Abril
HOTEL COMERCIO.-Soria

Daniel de San Pío
GARGANTA-NARIZ-OIDOS
Cinco de Marzo, 2. Telf. 2.844
ZARAGOZA

GRAN OCASION. Se vende una máquina de segar seminueva y baratísima Para tratar, con Gonzalo Cobeta en Yelo.

SE ARRIENDAN o se alquilan dos almacenes y una tierda sita en Puerta Herreros, en Almazán
Dirigirse a don Nemesio Abad taller de carretería, Almazan.

GANGA.—Se vende al contado o a plazos, un piano pianola eléctrico, se dará barato. Para tratar en Agreda, Café Félix Cacho

OFICIAL DE SASTRE se ofrece con modestas pretensiones.
Dirigirse a Toribio Alcoceba, Fuentelarbol.

BUEYES: Se vende una buena yunta de bueyes para la labor. Se darán amplias facilidades para el pago. Para tratar dirigirse al Secretario del Ayuntamiento de Bliecos.

PAJA.—Se venden 3.000 arrobas de paja de trigo puro, a 0'15 pesetas la arroba.
Dirigirse a don Miguel Romera, en Almenar.

PAJA.—Se venden 6.000 arrobas de paja de trigo puro a 0 15 pesetas arroba. Dirigirse a don Tomás Sanz, en Almenar.

LOCAL.—Se arrienda un local inmejorable para industria, en la esquina de Numancia y Tejera. Informes, Pascual Borque.

Desarrollo y engorde en todo ganado joven, especial en terneras, cerdos y gallinas, que ponen doble, el preparado castellano del Farmacéutico Liras. Engorde Castellano. Farmacias y Droguerías.

SOLAR.—Se vende un solar grande, cerrado, a flor de carretera, todo o mitad, en las afueras del Mirón. Para tratar con Dámaso Santa María.

MOLINO.—Se arrienda o vende un molino harinero en término de Valderrodilla.
Dirigirse a don Felipe García en dicho pueblo.

VENTA DE CASA.—Se alquila o se vende en Almazán una casa sita en la plaza de Santa María. Para tratar con su dueño Sebastián Andrés, en Tardajos de Duero.

PASTOS.—Se arriendan los pastos del ganado lanar del pueblo de Boñices. Para tratar, con los vecinos de dicho pueblo.

CARROS, se venden dos en buenas condiciones, de dos caballerías. Para tratar con Antonio Martínez, en Almenar.

PLANTAS DE CHOPO.—Se venden 150 plantas de chopo, de ariz, con tres metros de altura.
Para tratar con su dueño Nicolás Rodrigo, en Chavaler.

MOZO DE LABOR, que sepa conducir carro se necesita.
Dirigirse a don Bruno Sanz, calle de la Tejera, Soria.

MADERA.—Ebanistas; se venden 20 trozos de nogal de varias dimensiones.
Para tratar con Pedro Maqueda, Torreandaluz.

OVEJAS.—Se venden 180 andoscas con sus crias, nacidas todas en el mes de Enero. Igual se venden juntas que separadas.
Para tratar y condiciones, José Sanz, Sauquillo de Boñices.

Máquina.—Se vende una máquina de vapor de 18 a 20 caballos de fuerza y dos parejas de piedras francesas de 1'10 y 1'30 mt. de diámetro. Todo en buenas condiciones. Para verlas y tratar, diirgirse a Pablo Vinuesa, en Villares de Soria.

MOLINO.—Se arrienda un molino harinero e neste pueblo de Caltojar, en la huerta de Valparaiso, agua continua, con piedra francesa; para trato y condiciones con Buenaventura Yubero en Caltojar, Soria.

VETERINARIO.—Por dimisión voluntaria del que las venia desempeñando, se hallan vacantes las plazas de Inspector municipal de carnes e higiene y sanidad pecuaria, de este partido, que lo integran esta villa como matriz y anejos los pueblos de Alpanseque, Marazovel y Pinilla del Olmo, con el haber anual, por cada una de ambas plazas, de 600 pesetas, satisfechas por trimestres por las respectivas Corporaciones.
Igualmente se halla vacante la prestación de servicios a los ganados de los vecinos de Baraona, Alpanseque y Marazovel, con el sueldo anual de 2800 pesetas recaudadas y satisfechas también trimestralmente por los respectivos ayuntamientos.
Las solicitudes se presentarán en esta Alcaldia por los señores veterinarios en el plazo de 15 días, a partir de la inserción de este anuncio en el AVISADOR NUMANTINO, pasados los cuales se proveerán.
Baraona a 24 de Marzo de 1931. El Alcalde, Dionisio Casado.

APRENDIZ de carpintero necesito uno adelantado. Dirigirse a Francisco Calvo, en Cigudosa.

PAJA.—Se venden 1.000 arrobas de paja de trigo puro. Para tratar, dirigirse a Lucio Ruiz, en Frechilla.

VACA LECHERA.—Se vende una recien parida, produce 20 litros. También se venden dos novillas preñadas y un novillo holandés de 18 meses.
Para tratar, dirigirse a Félix Hernández, en Almazán.

SIRVIENTA de alguna edad y con buenos antecedentes se necesita para caballero solo.
Plaza de Bernardo Robles, 1, dupdo. izqda.

SOLAR.—Se vende un buen solar situado en la calle de Numancia, núm. 29 y 31 con algunos materiales preparados para edificar. Razón, Godofredo de Marco, Primo de Rivera, núm. 5. Soria.

VOLQUETE.—Se vende barato un volquete con un caballo y mula, todo junto; y compraría una carretilla de mano.
Para tratar con Julio Herrero, Claustrilla, número 9.

ENJAMBRES.—Se venden cuarenta enjambres tempranas criadas en Rioja antes del 15 de Abril, también vendo cien del 20 de Mayo en adelante. Para precios y condiciones, Pedro Murilla, Santa Cruz de Yanguas.

SE ARRIENDA una casa nueva en el pueblo de Gallinero de Almarza con una tienda de comestibles, con todas sus dependencias necesarias, un huerto y dos corrales, en la carretera de Almarza a Arévalo.
Para tratar, dirigirse a don Antonio Soria, en Garray.

SECRETARIA Por traslado del que la venía desempeñando en propiedad, se halla vacante para su provisión interinamente la Secretaría de este Ayuntamiento, dotada con el haber anual de 2 400 pesetas.
Los aspirantes que reunan las condiciones establecidas por el Estatuto menicipal vigente, pueden dirigir sus instancias a esta Alcaldía, dentro de los diez días a contar de esta fecha pasados los cuales se proveerá.
Cañamaque a 22 de Marzo de 1931.—El Alcalde, Sandalio Mertinez.

FABRICA DE YESO.—Se vende o se arrienda la fábrica de Yeso de Torralba de Medinaceli.
Para más informes dirigirse a la dueña de dicha fábrica.

VICENTE ALVAREZ
Tratante en ganado de cerda
Tejera, núm. 8, Soria
Tiene almacén de tocino, jamones y piensos, Véndese para fuera de la población todo lo perteneciente al cerdo, pasando de 25 kilos en adelante

Soria — Imp. de E. Las Heras

(c) Ministerio de Cultura 2005

NO ES LO MISMO

una marca de CAFE

CAFES "NUMANCIA" · MARCA REGISTRADA ·

que un café de MARCA

Esto lo comprobará haciendo un ensayo con nuestros

CAFES NUMANCIA

PIO PÉREZ

ARCOS DE JALON (SORIA)

La casa que más regalos hace a los consumidores de su marca.

Concedemos exclusivas de venta en los pueblos de esta provincia.

Detalles serán facilitados por mi agente:

Elías Lobera. - Agente Comercial. - Soria.

Clínica y Laboratorio Dental

Gregorio CUEVAS

e hijos

ODONTOLOGOS

Sub-Inspector de Odontología

Canalejas, 70.—Teléfono núm. 74

Consultas en Agreda el primer sábado y domingo de cada mes Fonda Casiana. Los martes en Almazán, Cuesta de Jesús, 1; en Berlanga, tercer jueves de mes Fonda Palacín y en el Burgo, tercer viernes y sábados de cada mes. Fonda viuda de Pinilla.

MARIANO JAVIERRE ORGIE

Profesor clínico que fué de la Facultad de Medicina de Madrid.—Médico de la Prisión provincial de esta ciudad.

Consulta general y especial de enfermedades de los niños

De 11 a 1 diarias

Electridad Médica.—Rayos X

Tratamiento antirrábico, por el mismo procedimiento seguido en el Instituto Nacional de Higiene de Alfonso XIII de Madrid, del cual es representante.

Plaza Mayor, 9 segundo.—Soria

Fábrica de Baldosas Hidráulicas de

JOAQUIN IGLESIAS

Primera establecida en Soria

En esta fábrica, montada con todos los nuevos adelantos, se construyen peldaños, fregaderas, lavabos, pilas bautismales y para agua bendita, de baño, mesas, cruces, lápidas y en especial toda clase de losetas, baldosas y ladrillos hidráulicos

CASTO HERNANDEZ

Plaza de Bernardo Robles 11. Soria

COMPANIA TRASATLANTICA

SERVICIOS REGULARES

LINEA DEL CANTABRICO A CUBA-MEJICO

El vapor C. COLON saldrá de Bilbao y Santander el 18 de Abril, de Gijón el 19 y de Coruña el 20, para Habana y Veracruz, escalando en New-York al regreso.

Próxima salida el 18 de Mayo.

LINEA DEL MEDITERRANEO AL BRASIL-PLATA

El vapor INFANTA ISABEL DE BORBON, saldrá de Barcelona el 5 de Abril, de Almería y Málaga el 6, y de Cádiz el 8, para Santa Cruz de Tenerife, Rio de Janeiro, Montevideo y Buenos Aires.

Próxima salida el 5 de Mayo.

LINEA DEL MEDITERRANEO A NEW-YORK-CUBA

El vapor MANUEL ARNUS, saldrá de Barcelona y Tarragona el 7 de Abril, de Valencia el 8, de Alicante el 9 de Málaga el 10, de Cádiz el 12, y de Vigo el 14, para New-York y Habana.

Próxima salida el 7 de Mayo.

LINEA DEL MEDITERRANEO A PUERTO RICO VENEZUELA-COLOMBIA

El vapor J. S. ELCANO, saldrá de Barcelona, el 25 de Abril, de Valencia el 26, de Málaga el 27 y de Cádiz el 29 para Santa Cruz de Tenerife, San Juan de Puerto Rico, La Guayra, Puerto Cabello, Curacao, Puerto Colombia y Cristóbal, escalando al regreso en Santo Domingo.

Próxima salida el 25 de Mayo.

Servicio tipo Gran Hotel - T. S. H. - Radiotelefonía - Capilla - Orquesta, etc.

Las comodidades y trato de que disfruta el pasaje se mantienen a la altura tradicional de la Compañía.

También tiene establecida esta Comapañia una red de servicio combinados por los principales puertos del mundo servido por lineas regulares.

Para informes en las oficinas de la Compañía: Plaza de Medinaceli, 8 - Barcelona y en la Agencia en SORIA: EPIFANIO RIDRUEJO BARRERO - CANALEJAS, 67, - APARTADO, 81.

MARIANO DEL OLMO

Médico y Odontólogo

Plaza de Aguirre, núm. 1, pral.

SORIA

Los martes en Almazán, calle de Palacio, núm. 5.

Guía artística de Soria y su provincia

De venta al precio de cinco pesetas en la librería de E. Las Heras

SORIA

LA CATALANA

SEGUROS CONTRA INCENDIOS Y TODA CLASE DE EXPLOSIONES

60 años de existencia

Inscripta en el Registro del Ministerio de Fomento

Primas recaudadas en el año 1927 ... ... Pesetas 18.661.720'33

Siniestros indemnizados hasta el 31 de Diciembre de 1927 ... ... Id. 9.097.168'76

La anónima de accidentes

Seguros colectivos contra accidentes del Trabajo e individuales

Delegado de ambas Compañías en Soria:

DON AUXIBIO GARCIA. — PLAZA MAYOR, 6

IMPORTACION Y EXPORTACION DE MARMOLES Y PIEDRAS NACIONALES Y EXTRNAJEROS

MARMOLES EN BLOQUES Y EN TABLEROS — CORTADORAS — PULIDORAS — MARTILLOS DE AIRE COMPRIMIDO

Talleres de construcción de toda clase de piedras, mármoles y granitos. Especialidad en trabajos de cementerio y gran decoración.

ELOY LABAJOS

Talleres: JUANELO, 25. - TELEFONO, 71.734

Proyectos y presupuestos gratis

MADRID

Esta casa ha ejecutado los trabajos recientemente hechos en el Círculo de "LA AMISTAD" de Soria.

Encargue sus trabajos en la imprenta de este periódico

CUALIDADES QUE SE IMPONEN

Sólo con un paseo en un Plymouth comprenderá usted las sorprendentes diferencias entre él y lo que uno se imagina de los coches de precio reducido—el Plymouth es mayor, más seguro y de marcha más suave — lo mejoran sus frenos hidráulicos, impermeables, y de expansión interna—le dan especial valor su carrocería de acero de seguridad, los amortiguadores hidráulicos, el motor montado sobre goma y la aplicación de todos los conocimientos técnicos de los ingenieros de Chrysler Motors — el conjunto le demostrará siempre que el Plymouth es el mejor entre los de su precio.

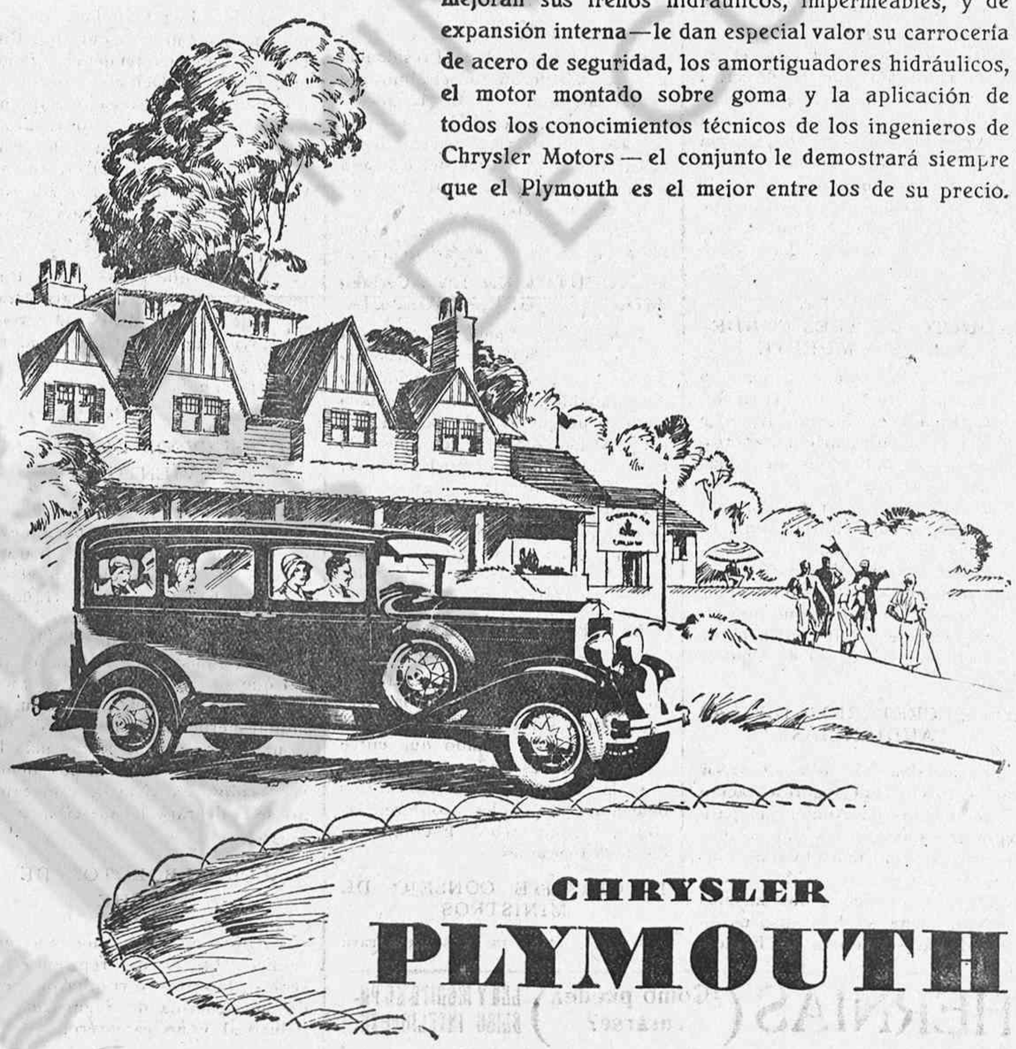

CHRYSLER

PLYMOUTH

Vea los últimos modelos en casa de su agente:

GONZALO RUIZ PEDROVIEJO

MAYOR, 2 SORIA

DISTRIBUIDORES: S. E. I. D. A., S. A. — MADRID

La Fábrica de Cerveza

SANTA BARBARA

Se fundó en 1815 y produce buena calidad

NO DEJE DE PROBARLA

SI NECESITA V.

Certificaciones de antecedentes penales o del Registro de actos de última voluntad. Cumplimentar exhortos o presentar cualquier clase de documentos en oficinas públicas de Madrid. Petición de destinos públicos para licenciados del Ejército. Traslado de residencia y autorización para viajar o residir en el extranjero.

DIRIJASE A

«Madrid ~ Información»

Avenida de Eduardo Dato, número 7, (Gran Vía)

MADRID

Caja de Ahorros y Préstamos de Soria

SUCURSAL EN BURGO DE OSMA

Sociedad declarada oficialmente benéfica

		PESETAS
Capital propio del Establecimiento en 31 de Diciembre de 1929	686.075'89	770.105'49
Fondo de reserva en igual fecha	83.939'60	
Intereses abonados a los imponentes en igual fecha ...		329.687'29
Capital en imposiciones id. id.		9.780.835'25
Importe de los préstamos		4.146.123'63
Libretas de ahorro en circulación		6.522'00

Admítense imposiciones al 4 por 100 de interés, devolviéndose las cantidades a la vista, sin gasto alguno y sin previo aviso, todos los días laborables, de diez a una de la mañana y de cutro a cinco de la tarde.

Cartillas privilegiadas.—Las imposiciones a plazo de un año, perciben el interés del 4'50 por 100, y se abona por semestres vencidos.

Otorga préstamos en condiciones muy favorables con garantía de libretas de ahorros al 5 por 100 de interés anual. Con garantía de oro acuñado y de valores cotizables en Bolsa, al 5'50 por 100. Con garantía hipotecaria de fincas o de productos agrícolas y de cinco o más personas solventes, al 6 por 100 y con dos firmantes al 6 por 100.

Las ganancias líquidas que obtiene el Establecimiento se acumulan al capital social para garantizar el dinero que depositan los imponentes.

Diríjase la correspondencia al Director, Plaza del Vizconde de Eza, número 3, bajo, Soria.

• AGUAS MINERALES · NATURALES PURGANTES DEPURATIVAS. •

"LA FAVORITA" **CARABAÑA** "LA FAVORITA"

PROPIETARIOS: HIJOS DE R. J. CHÁVARRI. ANTONIO MAURA. 12. MADRID

• JABON SALES DE CARABAÑA: PASTILLA 1,25 Y 0,80 PESETAS.

BALLESTEROS

SASTRE

EX - CORTADOR DE LA CASA MIRANDA

Ultimas novedades en géneros del reino y extranjeros.

Visita en esta capital y pueblos importantes cuatro veces al año.

Dirección: — PLATERIAS, 36 — VALLADOLID

TOS BRONQUITIS **JARABE FAMEL** ENFERMEDADES DEL PECHO

(c) Ministerio de Cultura 2005