EL AVISADOR NUMANTINO

Año LXII 2.ª época.—Número 5.991.—Se publica miércoles y sábados — SORIA.—Miércoles 1 de julio de 1942 — Administración y Redacción: General Mola, 56 y 58 — Precio 25 cénts

Las Fiestas de San Juan

Sábado agosto

Durante la mañana de este día y siguiendo la tradición de los antiguos usos y costumbres se procedió, en las doce Cuadrillas al reparto de la tajada de toro en crudo a los vecinos que el año actual, estuvieron en fiestas.

A las seis de la tarde celebráronse las Cuadrillas los típicos ages y subasta de los despojos de los toros. Fueron amonizados estos autos por los dulzaineros de los respectivos barrios y a las subastas concurrieron numerosísimas personas.

Los ages en las varias Cuadrillas fueron presenciados por el Excmo. Sr. Gobernador civil y Jefe Provincial del Movimiento, don Rodrigo Sánchez del Alamo y el Alcalde de la Ciudad don José Carrera. De las autoridades visitaron finalmente la Cuadrilla de San Blas. El Rosel en donde el Jurado don Mariano les obsequió espléndidamente. El público vitoreó con entusiasmo a las dos autoridades.

LA PRIMERA VERBENA

Con temperatura deliciosa, extraordinaria animación y presencia de numerosas señoras y señoritas que lucían hermosos mantones de Manila se verificó a las once, en la Alameda de Cervantes, la primera verbena amenizada por la Banda Municipal, altavoces y dulzaineros de las doce Cuadrillas.

Durante el agradable festival sonó la primera colección de fuegos artificiales, confeccionados con arte por el notable pirotécnico de Zaragoza don Angel Sanz, que resultaron muy del agrado del público. Los bailes se prolongaron hasta las primeras horas de la madrugada.

Domingo de Calderas

A las diez menos cuarto de la mañana con sol espléndido, fueron reunidose en la Plaza del General Franco las Cuadrillas con sus respectivas calderas. Momentos después, previo el disparo de algunas bombas, las Cuadrillas, precedidas de la Banda Municipal, salieron de la Plaza marchando por las calles del General Mola y Marqués del Vallejo a la Alameda de Cervantes, situándose frente al pórtico de la ermita de Nuestra Señora la Virgen de la Soledad en donde y a presencia de las autoridades presididas por el Excmo. señor Gobernador civil el Párroco de Nuestra Señora del Espino, don Celestino Zamora procedió a la bendición de las calderas.

Seguidamente las Cuadrillas ocuparon los sitios de costumbre y mientras realizaban los preparativos para la prueba, se dijo una misa rezada en la mencionada Ermita, asistiendo las autoridades y numerosos fieles.

Los sorianos admiraron todas las calderas, que aparecían artísticamente adornadas con flores, lazos de los colores nacionales y asuntos alegóricos de las fiestas, destacándose por su arte y originalidad la de la Cuadrilla de San Miguel que presidía don José María Hernández y que representaba una cocina clásica castellana en la que no faltaba el menor detalle y que fué unánimemente elogiada. También se destacaba la caldera de la Cuadrilla de San Blas El Rosel, que ostentaba un bello y artístico escudo de Soria, siguiendo después la de la Cuadrilla de La Mayor en la que aparecían las clásicas figuras de los dulzaineros.

La prueba de las calderas resultó brillantísima. Al señor Gobernador civil de la provincia acompañaban el Gobernador militar, Alcalde de la Ciudad con la Corporación municipal y las demás autoridades locales y provinciales.

En la Cuadrilla de San Blas varias señoritas se encargaron de obsequiar a las autoridades.

LA CALDERA DE LOS POBRES

La denominada caldera de los pobres, que es costeada por el Ayuntamiento, la presidía en nombre de la Corporación el Inspector de Policía Urbana, don Francisco Moras. Consistía en seis grandes calderas que contenían setecientas cincuenta raciones admirablemente condimentadas y salieron también aquellas perfectamente adornadas de la Plaza del General Franco precedidas de la Banda Municipal, situándose en la parte alta de la Alameda. Probadas por las autoridades se procedió a su reparto, interpretando durante el mismo selectas composiciones la Banda Municipal. Enorme multitud presenció la distribución de las calderas con cuyo simpático acto el pueblo de Soria, representado por su Ayuntamiento, demostró una vez más su tradicional hidalguía y sentimientos caritativos.

Finalmente se distribuyeron entre los vecinos los consabidos "platos" con su correspondiente pan y vino. Las Cuadrillas, como de antigua costumbre, almorzaron en diversos pasos de la Alameda.

Como nota altamente simpática, consignamos que el Jurado de La Blanca, don Laurentino Barrios, tuvo el rasgo generoso de suministrar gratuitamente para todos los pobres los huevos que fueron necesarios.

En esta hermosa mañana, la Alameda de Cervantes ofrecía magnífico aspecto, destacándose la proverbial fraternidad soriana en la que todas las clases sociales conviven en la mayor armonía.

La novillada

La tarde apropiadísima para la celebración de un espectáculo taurino, pues a un sol espléndido acompaña la animación del público que llena totalmente la plaza. En varios palcos aparecen bellas mujeres ataviadas con la clásica mantilla española.

Ocupa la presidencia don Jesús Martínez Borque, Presidente de la Comisión de Festejos y asesora don Diego Navarro. Las cuadrillas son recibidas con muchos aplausos.

El ganado de don Ignacio Sánchez, de Calzadilla (Salamanca) no es de todo y en general aceptable para la lidia. Limitaciones de espacio nos hacen resumir la actuación de los diestros.

Ventura Núñez "Venturita". En su primero estuvo bien y expuesto a fracasar por querer alargar innecesariamente la faena de muleta. En su segundo, después de una incolora faena, terminó con su adversario de una estocada dos pinchazos y una media.

Miguel del Pino. Mostró deseos de agradar. En su primero hizo una artística faena de muleta, colocando una estocada completa, bastante buena, cabeceando el primer intento. Se le concedió, después de una ovación, la oreja. En su segundo trató de hacerse con el toro, que tenía defecto en la vista, sin conseguirlo. Logró despacharlo en una tercera contraria y escuchó palmas. En este toro, el Presidente llamó la atención e impuso una sanción a un picador por haber colocado una puya después de campaneado el tercio.

El espada brindó el primer toro a su paisano don Eduardo Ruiz, Agente general de la Casa Ibarra, quien correspondió con espléndido regalo.

Julián Marín. Demostró valentía y serenidad. En el primero, que era un jabonero con buenas defensas que también necesitaba lentes, trabajó para realizar una faena de muleta, que no pudo conseguir, despachándolo de una entera, que no necesitó puntilla. Palmas. En su segundo, último de la tarde, que era bravo y se arrancaba alegre a los caballos, derribando y siendo duramente castigado, toreó bien en el primer tercio y realizó una formidable faena de muleta con pases de todas las marcas, luciéndose en el nuevo nominado "marinera". Terminó con media y un intento de descabello, otorgándosele una gran ovación y paseo en hombros.

BAILES

Durante la noche continuaron los bailes populares en las Cuadrillas. También en el Casino de Numancia y Círculo de la Amistad se organizaron brillantes bailes, resultando insuficientes los salones de dichas Sociedades, dada la gran concurrencia.

La Orquestina Conga, de Zaragoza, en el Círculo de la Amistad fué muy aplaudida.

Los mozos de la Cuadrilla de San Miguel dieron una nota simpática interpretando durante todo el festejo la bonita danzón del "Traplalá".

(Continúa en la segunda página)

La cosecha

Según informes que se reciben de Valladolid, si las primeras impresiones que venían recogiéndose sobre la futura cosecha resultaban excesivamente optimistas, diversas circunstancias atmosféricas, tales como sequías, temperaturas bajas, lluvias y vientos contribuyeron a disminuir aquella, de manera sensible, resultando que la próxima cosecha es bien diferente a cuanto venía suponiéndose.

La importante revista agrícola "Ceres", de Valladolid, siempre tan bien orientada en el terreno campesino, dice textualmente en su último número:

"Las legumbres tempranas, algarrobas, lentejas y vezas están mal, francamente malas, tienen un mal de origen.

Destruidas las esperanzas de una próspera cosecha, el mal se ha extendido por toda España, y cuando prematuramente anunciábase como ubérrima, se ha convertido en mucho menos que mediana. De mala siembra y con el buen tiempo parecían aletear, pero bastaron unos días secos y de calor fuerte para que sucumbieran; y aunque algo han reaccionado con estos días favorables, sin embargo la cosecha es mala sin atenuantes. Hay daños evidentes en garbanzos y parece ser que los olivares con estos días ventosos malos, han padecido muy seriamente, ya que vienen diciendo que aunque la presentación no es mala todavía, ni mucho menos, el tiempo ha hecho de las suyas en la floración, y algo pasa con el vinedo temprano que está en ciernes y ha malogrado bastantes promesas. En definitiva: calores y tormentas pasados por desgracia.

De algunos productos tales como vino y aceite aun cabe esperar alguna mejoría, que sinceramente deseamos.

"España es una empresa a realizar en el Mundo y en esta empresa tenemos que implicar absolutamente a todos los españoles, desde los que un día optaron por la solución marxista, creyendo que había llegado el momento de barrenar unos principios que aprendieron al odiar, hasta los que virtualmente están con nosotros, pero viven faltos de fe, porque se impacientan ante una Revolución que tarda, o porque sostienen puntos que realmente no comprendidos por nosotros."

Palabras del ministro secretario del Partido en Málaga.

Marsa Matruk conquistado

Las tropas del Mariscal Rommel entraron al asalto

Roma.—El comunicado italiano confirma que las tropas del Eje ocuparon en la mañana del lunes Marsa Matruk.

Berlín.—Marsa Matruk ha sido conquistada al asalto por las tropas del mariscal Rommel, según se anuncia oficiosamente en la capital del Reich.

Prosigue el avance

Roma.—Comunicado italiano: "Marsa Matruk ha sido conquistado el lunes.

Después de haber roto la resistencia de las fuerzas blindadas enemigas al Suroeste de la plaza fuerte, las unidades blindadas del Eje continúan su avance hacia el Este.

En el curso de rudos combates y de la ocupación del campo atrincherado fueron capturados más de seis mil prisioneros, destruidos o capturados 36 carros blindados y gran número de cañones y vehículos automóviles.

La aviación participó vigorosamente en las operaciones terrestres. Depósitos de material y vehículos automóviles fueron bombardeados y ametrallados y dos vapores resultaron alcanzados en el puerto de Marsa Matruk, uno de ellos incendiado. Diez y siete aviones británicos fueron incendiados en el curso de los combates.

Los aviones italianos y alemanes atacaron las bases de Lucca y Malta.

Ondea la bandera italiana

Campo de operaciones, 1.—La ocupación de Marsa Matruk fué llevada a cabo a las 9,30 de la mañana, según el enviado especial de la Agencia Stefani comunica, por unidades de un cuerpo de ejército y destacamentos de "Bersaglieri".

La bandera tricolor ondea sobre las murallas del campo atrincherado destinado a dificultar el avance de las tropas del Eje.

Cinco mil prisioneros

Gran Cuartel General del Fuhrer. Comunicado extraordinario: "En Africa del Norte, la fortaleza de Marsa Matruk, defendida con profundas fortificaciones y numerosos campos de minas, ha sido tomada al asalto en la mañana del lunes, después de vencer una encarnizada resistencia. Han sido hechos prisioneros 5.000 ingleses. Además han sido destruidos 36 carros blindados y numerosas baterías. Abundante material de guerra ha caído en poder de las tropas alemanas e italianas.

En el asalto contra Marsa Matruk se ha distinguido especialmente la 90 división ligera alemana".

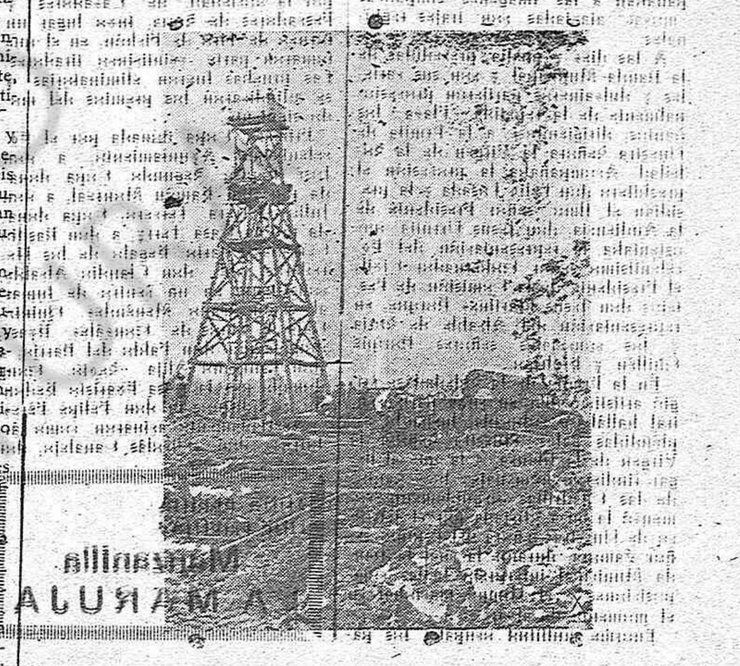

En los inmensos bosques del norte de Rusia han construído los alemanes estas torres como vigilancia contra la aviación enemiga.

La vuelta ciclista a España

Concentración falangista en Medina de Rioseco

APARECE UNA MANADA DE LOBOS EN LERIDA

Lérida.—Ha aparecido una manada de lobos en la alta montaña partido de Sort, que está causando en los ganados destrozos importantes.

Los campesinos están aterrorizados.

EMPRESAS Y TOREROS MULTADOS

Madrid.—La Jefatura de Policía ha impuesto una multa de 10.000 pesetas a la Empresa de la Plaza de Toros por no tener preparado ganado en forma reglamentaria el día 28 y no hallarse abiertas las necesarias puertas.

El Gobernador de Alicante ha impuesto una multa de 10.000 pesetas al diestro Gallito por su actitud en la corrida de ayer.

El diestro "Sevillano" continúa detenido.

VISITA PROTOCOLARIA

Algeciras.—Ayer devolvió la visita de protocolo el Gobernador militar del Campo de Gibraltar general Barrón al Gobernador de la Plaza.

Tanto a la llegada como a la salida le fueron rendidos los honores de ordenanza y se dispararon las salvas reglamentarias.

FALLECIMIENTO DEL GENERAL BARRIOS

Burgos.—Ha fallecido el Director general de Transportes general Barrios. Se instaló la capilla ardiente en el Cuartel de automovilismo.

LA VUELTA A ESPAÑA EN BICICLETA

Albacete.—Han llegado los corredores que participan en la primera etapa de la cuarta vuelta ciclista a España.

La etapa Madrid-Albacete la ganó el madrileño Berrendero, seguido de Sancho, Munier, Lauck, Chafer y Olmos.

Abandonaron la carrera Cianellos, Trueba, Villa y Laguna además de Canals, Cabestrero y Vidaurreta. En la clasificación por naciones España lleva ocho puntos, Francia 17 e Italia 9.

En la clasificación por equipos Barcelona obtuvo 13 puntos y Deportivo de La Coruña, 40.

ENTIERRO DE CARLOS PEREIRA

Madrid.—Se ha verificado el entierro de Carlos Pereira.

La fúnebre comitiva la presidieron con un sobrino del finado, el Canciller de la Hispanidad, el Ministro Plenipotenciario de El Salvador y el Subsecretario de Industria.

HOMENAJE A BENLLIURI

Valencia.—Durante las fiestas de la Feria de Agosto se rendirá homenaje al escultor Benlliuri a quien le será entregada la medalla de oro de la ciudad y se descubrirá su escultura en la Escuela Normal.

VALIOSAS JOYAS RECUPERADAS

San Sebastián.—Han sido halladas las joyas que perdió la actriz Anita Adamuz que estaban valoradas en medio millón de pesetas.

Las joyas las llevaba en un maletín que extravió el lunes y apareció en la iglesia de Santa María.

Intervino el hallazgo un caballero que conocía por la prensa la pérdida de tan valioso tesoro y se apresuró a devolverlas apenas comprobó el contenido del maletín.

GRAN CONCENTRACION FALANGISTA

Valladolid.—Se ha celebrado en Medina de Rioseco una gran concentración falangista a la que asistieron miles de campesinos de los pueblos limítrofes para escuchar las consignas del mando.

Intervinieron con notables disertaciones el Jefe de Servicios jurídicos de las C. N. S., el Delegado Provincial de Educación y el Subjefe provincial de Falange.

MEJICO RETIRA SU REPRESENTACION EN FRANCIA

Méjico.—El Gobierno ha confirmado el llamamiento de su representante en Vichy, afirmando que no será reemplazado.

LOS AVANCES JAPONESES EN CHINA

Tokio.—Está confirmada la noticia de que merced a una hábil maniobra nipona, han sido cercadas cuatro divisiones chinas al Sur de Fuchel.

PARTICIPACION DE ESPAÑA EN UN CONGRESO CIENTIFICO

Lisboa.—El Vicealmirante español Estrada participa en el Congreso científico hispano-portugués.

Ha visitado a los Ministros lusitanos de Marina y Educación. Le acompaña el Embajador español.

RECLAMACION DIPLOMATICA A ALEMANIA

Santa Fe de Bogotá.—El ministro de Negocios Extranjeros de Colombia ha pedido al Gobierno alemán una indemnización y explicaciones por el hundimiento de la goleta "Resolute".

Parece que el gobierno decidió congelar los fondos japoneses, italianos y alemanes.

Se supone que la policía ordenó a todos los súbditos de los países del Eje que abandonen la región costera.

La batalla de Volchof

Unidades bolcheviques aniquiladas.—Treinta y dos mil rusos muertos.—Heroica actuación de los voluntarios españoles

Fuhrer.—Al sur del sector fortificado de Sebastopol, las tropas germano-rumanas han logrado, por importantes fuerzas, forzado en ataque audaz la homonatal, y han puesto pie en posiciones extraordinariamente dominadas de las alturas de Sapriuh. Durante el curso de los combates por la conquista de la fortaleza, librados del 28 de Junio, han sido 5.667 prisioneros, doscientos cañones y 462 morteros han sido destruidos o capturados. Además fueron ocupados 2567 fortines y 1.264 minas.

Al sur del Donetz, han sido rechazadas varias ofensivas locales, por máquinas blindadas; ataques enemigos fueron destruidos en sus operaciones.

Durante diversos ataques nocturnos contra las estaciones de aprovisionamiento de importancia—en el sector del Don, han quedado destruidos 26 aviones de la Honda, 14 de mercancías.

En el sector central del frente del Volchof el enemigo ha perdido, a consecuencia de nuestras acciones de nuestras baterías de la D. C. A. y 332 prisioneros, muertos, 26 fortines y refugios de cemento destruidos.

Como ha sido ya comunicado en parte especial, el segundo ejército soviético, así como parte del 62 y 59 ejércitos enemigos, lograron penetrar en el mes de Febrero pasado sobre el hielo de Volchof, al Norte del lago Ilmen, adentrándose profundamente en el dispositivo de defensa alemán. A las órdenes del general de Caballería, Lindemann, las tropas del Reich y formaciones de voluntarios españoles y flamencos, apoyados eficazmente por la aviación del general Keller, lograron, después de combates encarnizados sostenidos durante meses en condiciones dificilísimas de clima y terreno, aislar a los ejércitos enemigos en sus comunicaciones con la retaguardia y cercarles cada día más estrechamente hasta que han sido aniquilados definitivamente.

La ofensiva de penetración enemiga preparada con abundancia de elementos para pasar el Volchof, con el fin de acudir en socorro de San Petersburgo, ha fracasado y terminado con una grave derrota para el adversario.

Según los datos comprobados hasta la fecha, el enemigo ha perdido 32.759 prisioneros, 635 cañones, 171 tanques y 2.904 ametralladoras, morteros y armas automáticas, como abundante material de guerra.

Las pérdidas en gente del adversario sobrepasan varias veces el número de prisioneros. La aviación ejército desplegó un fuego eficaz contra las empresas industriales de San Petersburgo así como contra el tráfico marítimo de la bahía de Cronstadt.

En la costa Sureste de Inglaterra, importantes formaciones de la aviación arrojaron anoche gran número de bombas de grueso calibre y miles de bombas incendiarias.

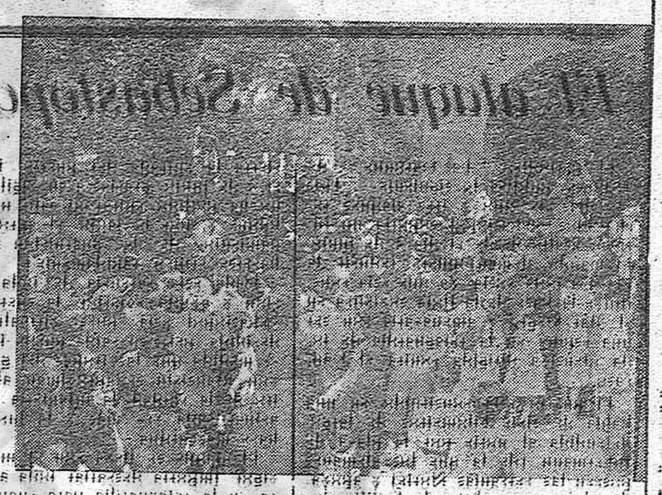

Aspecto que ofrecía el atrio de la ermita de la Soledad en el momento de llegar los Santos Mártires de las Cuadrillas a rendir pleitesía a la Virgen de la Blanca

Suiza suministrará a España artículos de gran interés

En virtud de arreglos convenidos recientemente

En virtud de recientes conversaciones que tuvieron lugar en Madrid, entre España y Suiza, fueron acordados, sobre la base del convenio de 16 de marzo de 1940, y sus complementarios, diferentes arreglos acerca de las cuestiones pendientes tanto en el orden comercial como en el de pagos y en el de transporte.

Por dichos acuerdos se ha obtenido de Suiza el compromiso de suministro de diferentes artículos de gran interés para la economía española, como son los hipnógenos, productos base para la industria farmacéutica, maquinaria y otros.

En lo que a dicha maquinaria se refiere, se ha logrado facilidad para los suministros españoles por compensación directa de primeras materias en cada caso.

Por su parte, España se ha comprometido al suministro de cupo de productos españoles, pieles, vino, corcho, piritas, etc.

El régimen de pagos con Suiza ha sido mejorado por ciertas ventajas concedidas por la Administración federal en el margen de elasticidad del clearing que ésta ha venido aplicándose.

Por otro lado se ha concedido a Suiza continuación del régimen de [illegible] español, así como determinadas facilidades en el transporte marítimo.

Por último, fueron igualmente objeto de arreglos definitivos algunas otras de las cuestiones pendientes del intercambio hispano-suizo, entre las cuales figura el de la cesión por su interés, el suministro de [illegible] para locomotoras eléctricas destinadas a la Red Nacional de Ferrocarriles españoles.

Las horas del campamento

"VIVIR DESPUES DE IZAR"

Madrid.—Tras izar banderas, el campamento empieza a vivir. Las señas presiden ya la actividad, y todos los actos son servicios. Se ha rezado y se ha oído la consigna. Se ha cumplido con Dios y con la Falange.

El apetito está despierto. Llevamos dos horas levantados, la gimnasia y el baño nos han avivado las ganas de comer. Se pasa al comedor y se desayuna algo caliente, abundante y sabroso. Se charla con los camaradas de escuadra, mientras dura la mesa sobre el día que se prepara. Los gritos no se permiten, por convencimiento de su efecto lamentable.

Se limpian mesas y ajuares (cada escuadra lo suyo, en turno riguroso de escuadrista), y el médico procede a reconocer y curar a cuantos no se encuentren en perfecta forma física.

Se reanuda la guardia—veinticuatro horas de servicio—con toda la solemnidad que el acto requiere. Toma posesión el nuevo jefe de día. Y los acompañantes marchan a arreglar sus tiendas y parcelas, para tenerlas a punto a la hora de la revista.

Niños de la difteria, vacunándolos

Nota del Instituto Nacional del Libro Español a todos los editores

Se recuerda a todos los editores españoles la obligación ineludible que tienen de remitir a este Instituto, a partir del día primero de julio próximo, un ejemplar de cada obra en lengua castellana, de todas las obras traducidas, a fin de ser examinadas por la Sección de Política Cultural de este Organismo.

La presente nota se refiere a las traducciones que no hayan sido impresas antes del día primero de julio.

Aquellos editores que no cumplan esta orden con exactitud, incurrirán en la sanción inmediata correspondiente, y asimismo, los impresores que impriman después de la citada fecha de primero de julio versiones sin el visado de la Sección de Política Cultural de este Instituto, que ha de autorizar la publicación de las mismas.

(c) Ministerio de Cultura 2005

Las Fiestas de San Juan

(Viene de la primera página).

Lunes de bailas

Continuó la deliciosa temperatura y el entusiasmo del vecindario. Con motivo de la festividad de San Pedro Apóstol, titular de la Colegiata, la Corporación municipal bajo mazas y en unión de las primeras autoridades, asistió a la ceremonia religiosa que tuvo lugar en el citado templo.

La Procesión

La bella procesión con los Santos titulares de las Cuadrillas se organizó el presente año en forma distinta a los anteriores a fin de darle mayor solemnidad y brillantez. Sobre las diez de la mañana acudieron a la Plaza del General Franco los Santos de las Cuadrillas con sus respectivos Jurados, Secretarios, "cuatros" y vecinos. En las Cuadrillas de Santa Catalina, San Blas y San Juan acompañaban a las imágenes simpáticas "mozas" ataviadas con trajes regionales.

A las diez y media, precedidas de la Banda Municipal y con sus carteles y dulzaineros partieron procesionalmente de la repetida Plaza los Santos, dirigiéndose a la Ermita de Nuestra Señora la Virgen de la Soledad. Acompañaba la procesión el presbítero don Félix Losada y la presidían el Ilmo. señor Presidente de la Audiencia, don Jesús Urrutia, que ostentaba la representación del Excelentísimo señor Gobernador Civil; el Presidente de la Comisión de Festejos don Jesús Martínez Borque, en representación del Alcalde de Soria y los concejales señores Borque Guillén y Rodrigo.

En la Ermita de la Soledad se erigió artístico altar en cuya parte central hallábase colocada, luciendo espléndidas galas, Nuestra Señora la Virgen de la Blanca, a la que al llegar rindieron homenaje los Santos de las Cuadrillas. Seguidamente comenzó la misa oficiada por el Párroco de Nuestra Señora del Espino, señor Zamora, durante la cual la Banda Municipal interpretó bellas composiciones y el Himno Nacional en el momento de alzar.

Enorme multitud ocupaba los paseos de la Alameda y carretera de Valladolid durante la celebración de la misa. Terminada ésta retornó la procesión a la Plaza del General Franco, situándose la Virgen de la Blanca en la parte central de la escalinata de la Casa Consistorial. En este momento se dieron vivas a Soria, a las Fiestas de San Juan y a España. Los Santos, por el orden en que figuraban en la procesión se despidieron, rindiendo pleitesía, de la Virgen, para ser llevados a los domicilios de los Jurados.

Nota simpática constituyó el rasgo de los vecinos de la Cuadrilla de la Blanca que se disputaron el honor de llevar las andas en que iba colocada la Virgen, previo pago de una cantidad en subasta y que se destinó a fines benéficos.

La innovación introducida en la típica procesión de los Santos ha constituído un verdadero acierto, exteriorizándose el cariño del pueblo a sus bellas fiestas y su fervor religioso.

TIRO DE PICHON

En el Campo de Deportes de la Alameda de Cervantes y organizado por la Sociedad de Cazadores y Pescadores de Soria, tuvo lugar un torneo de Tiro de Pichón, en el que tomaron parte veinticinco tiradores. Las pruebas fueron eliminatorias y se adjudicaron los premios del modo siguiente:

Primero. Copa donada por el Excelentísimo Ayuntamiento, a don José Repiso. Segundo. Copa donada por don Ramón Monreal, a don Julio Herrera. Tercero, Copa donada por la Casa Terry, a don Basilio Cerrada. Cuarto. Regalo de los Herederos de don Claudio Alcalde, consistente en un centro de fumar, al señor Cano Menéndez. Quinto. Caja de vinos de González Byass, donada por don Pablo del Barrio, a don Laureano Alija. Sexto. Gong donado por la Casa Evaristo Redondo y Sobrinos, a don Felipe Pérez.

Acertadamente actuaron como árbitros don Nicolás Canalejo, don Gumersindo Cerrada y don Urbano Frías.

Los premios fueron entregados por el Excmo. señor Gobernador civil, señor Sánchez del Alamo, acompañado del Alcalde de Soria, señor Carrera, entre grandes aplausos del numeroso público que presenció las tiradas.

Todos los tiradores inscritos demostraron su gran pericia y fueron muy aplaudidos.

LAS BAILAS

Alcanza tanta animación y entusiasmo la denominada "Fiesta de las Bailas" que la Pradera de San Polo en donde se celebra resulta insuficiente. Desde las seis de la tarde la pradera, las márgenes del río Duero y las faldas de la Sierra de Santa Ana aparecen abarrotadas de público. También acuden muchas familias al Castillo, al Mirón y a otros parajes próximos. Numerosísimos romeros visitaron la Ermita del Patrón de Soria, San Saturio.

Los bailes en la pradera, amenizados por la Banda Municipal, estuvieron animadísimos y el regreso a la ciudad, a las diez de la noche, resultó extraordinariamente pintoresco. Una enorme multitud ocupaba las calles céntricas.

LA SEGUNDA VERBENA

También con temperatura verdaderamente estival, se celebró en la Alameda de Cervantes la segunda verbena, no habiéndose conocido en lo que va de siglo mayor afluencia de público. Los bailes fueron amenizados por la Banda Municipal, altavoces y la rondalla de la Cuadrilla de Santa Catalina.

Se quemó una vistosa y artística colección de fuegos aéreos, originales del aplaudido pirotécnico señor Sanz, terminando con una preciosa traca al final de la cual el público tributó una clamorosa ovación al notable pirotécnico.

El desfile, a hora avanzada de la madrugada, resultó un espectáculo grandioso.

Merced a las acertadas disposiciones de nuestras primeras autoridades, las Fiestas han resultado brillantísimas, no registrándose incidentes, pues en las mismas se dio prueba de sensatez, quedando desterradas costumbres exóticas que no se ajustan al sentir de las tradiciones sorianas.

Don Paco y don Pepe.

¿UNA BEBIDA QUE EMBUJA?
Manzanilla
LA MARUJA

NOTICIAS

Tormenta en Quintanas de Gormaz. —El día 24 de junio, sobre las cuatro de la tarde, descargó sobre este término municipal una horrorosa tormenta de granizo, cayendo trozos de hielo de gran tamaño, que causaron enormes destrozos en el campo.

Las cebadas, centenos, hortalizas y viñedo son los que más han sufrido los efectos de la tormenta, habiéndose perdido gran parte de la cosecha, la cual en algunos puntos ha quedado reducida a la nada.

Esta calamidad ha llenado de consternación al vecindario, que venía sufriendo las consecuencias de otras dos cosechas malas, y cifraba en la actual todas sus esperanzas.

Afortunadamente, los trigos no se han perjudicado tanto debido a que no habían aún entrado en sazón. No obstante, la desgracia perjudicará en mucho la economía y el abastecimiento de estas humildes y laboriosas gentes, a las que había que socorrer de algún modo.

AGRICULTORES
Destruid las plagas del Campo con aparatos SULFATADORES Y AZUFRADORES
De todos tamaños. Insecticidas apropiados
Venta en casa PEDRO CABEZA
Don Jaime I, 31.
ZARAGOZA

* * *

Homenaje a un soriano. — Según leemos en la prensa barcelonesa, la Federación Catalana organiza un brillante festival, que se celebrará en la presente semana, en el Teatro Price de Barcelona, en homenaje al Reverendo Padre Millán, introductor del baloncesto en España, al propio tiempo que se hará entrega de los premios del pasado campeonato regional.

Los 36 clubs que actualmente integran la Federación Española, contribuirán a la adquisición de una artística placa, que se entregará al Reverendo Padre Millán antes de iniciarse el partido final del festival que se organiza por los delegados de todos los clubs federados.

El Padre Millán nació en un pueblecito de la provincia de Soria en el año de 1886 y se educó en los Escolapios. Cantó su primera Misa en el año 1910, siendo destinado después como misionero a Cuba.

Enviamos al ilustre soriano nuestra más efusiva felicitación con motivo del merecido homenaje que le tributará en estos días la Federación Catalana de baloncesto.

BALNEARIO SICILIA - JARABA
Aragón (Zaragoza)
GRANDES REFORMAS
Temporada oficial 15 de junio al 30 de septiembre. Servicio automóvil estación Alhama de Aragón. Aguas insustituibles para afecciones de riñón, vías urinarias, reuma, artritismo, hígado, cólicos nefríticos. Gran disolvente de ácido úrico. Trato esmerado. Informes: Manuel Sicilia - JARABA

Fallecimientos.—El lunes último dejó de existir en Soria, a los 64 años de edad, el respetable señor D. Marcelino Borque Hernández, Capataz del Cuerpo de Telégrafos, cuya muerte causó gran sentimiento en nuestra ciudad.

Nos asociamos al dolor que experimentan su apenada esposa doña Antonia Pérez, hijos y demás familia y les deseamos resignación para sobrellevar tan dolorosa pérdida.

—El día 25 de junio falleció en Soria, a los 24 años de edad, la estimada señorita Purificación Lázaro Sanz, natural de Duañez.

Descanse en paz la finada y reciban sus apenados padres don Vicente y doña Cristina, hermanos y demás familia la expresión de nuestro sentimiento.

BALNEARIO DE ARNEDILO
REUMATISMO - GOTA - CIATICA
Importantes mejoras de ampliación y confort. Automóvil diario menos los domingos, desde Soria. - 15 Junio a 30 de Septiembre.

* * *

¡PATRONO! La liquidación de tus cuotas de Subsidio Familiar y Aportación Sindical, las podrás hacer efectivas, cómodamente, sin intermediarios, por medio del Giro Postal (Mod. R. G. 18) siempre que no seas empresa delegada o patrono obligado al pago directo del Subsidio a tus trabajadores.

F. Detraux
SUSPENDE LA CONSULTA
HASTA NUEVO AVISO

* * *

La convocatoria para carteros urbanos.—Se ha publicado una orden del Ministerio de la Gobernación ampliando hasta el día 15 del presente mes de julio la fecha de presentación de instancias para tomar parte en la convocatoria de 800 plazas para carteros urbanos de segunda clase, anunciada por orden de 18 de mayo último.

* * *

Aniversario.— El día 6 de los corrientes se cumple el primer aniversario del fallecimiento en la villa de Vinuesa de la estimada señora doña Isabel Llorente Benito.

Renovamos a la familia de la finada la expresión de nuestra condolencia.

No más créditos incobrables
"Comercial Ejecutiva Campaña"
se los resolverá con rapidez.
Garantizamos nuestras operaciones administrativas. Gral. Franco, 48
Telef. 6943.—ZARAGOZA

Jóvenes sorianos que triunfan. — En las oposiciones celebradas recientemente en Madrid para los Cuerpos que se indican, y después de brillantes ejercicios, han obtenido plaza los siguientes jóvenes sorianos:

Para la Judicatura, don Juan-Alfonso Antón Pacheco García. Para Notarías, don Pelayo Artigas Ramírez y don Luciano Marín Sanz. Para Ingenieros industriales al servicio de Hacienda, don Antonio Román Egea, don Román Carnicero Orden y don Juan Alvarez Herrero.

NO LO DUDE
Y SE DEFINA
De Terry el rico
QUINA

Inspección Provincial de Primera Enseñanza.—Cumpliendo órdenes superiores, se ordena, tanto a los Maestros Nacionales como Privados, comuniquen a esta oficina con urgencia, el número de niños que han hecho la primera comunión en sus escuelas, durante el presente curso.

CLINICA OPERATORIA
DR. SUSIN
Cirugía general.—Rayos X
Consulta de 12 a 2
Avda. Navarra, 1 - 2.º. Telf. 217
SORIA

* * *

Cupón pro-ciegos.— Números premiados: Día 27, núm. 109; día 29, id. 036, y día 30, id. 153.

DOCTORA FELISA MARTINEZ
Enfermedades de los niños
Médico puericultor
Alfonso VIII-4-3.º Teléfono 245
SORIA

* * *

Soriana estudiosa. — Ha terminado la carrera de piano, obteniendo el premio extraordinario del Conservatorio de Música de Murcua la estudiosa señorita soriana Maruja Alcázar Saavedra, hija de nuestros estimados amigos y paisanos D. Alejandro Alcázar y doña Josefa Saavedra, residentes en Alicante.

Expresamos a la nueva profesora de piano nuestra más cordial felicitación.

EL VENERABLE DE CARABANTES

II

La biografía más reciente que nosotros conocemos del siervo de Dios, venerable Padre José de Carabantes, misionero capuchino, está editada en Sevilla, en la Imprenta de la Divina Pastora el año 1906, y en ella se ratifican todos los conceptos que hemos expresado anteriormente del venerable Carabantes. Coinciden todas las fuentes de información, excepto la notable enciclopedia Universal ilustrada Espasa, que da al Padre Carabantes como nacido en Aragón, error muy disculpable porque Carabantes es tierra fronteriza con Aragón. En esta biografía, recogida en el Convento de religiosas clarisas de Monforte de Lemos, de la Diócesis de Tuy se cuenta también el milagro de la cera que ardía, sin consumirse, en las exequias de su funeral.

He aquí cómo se biografía al Padre Carabantes de Monforte de Lemus: Nació este siervo de Dios en Carabantes, pueblecito pequeño de la provincia de Soria, perteneciente al Obispado de Osma, en el día 27 de Junio de 1628; sus padres se llamaron don Bartolomé Velazquez y doña Anastasia de Fresneda, los dos ilustres por su piedad y su nobleza.

Destinado por Dios nuestro joven para ser sal de la tierra, no hubo en su puericia y juventud acción que no publicase que su virtud era mayor que los años, siendo su vida tan pura y angelical, que era de todos los que le conocían la admiración y el encanto.

El Señor le tenía reservada una prueba, y esta fué la pérdida de su madre, prueba que recibió como venida de la mano del Todopoderoso.

Terminados sus primeros estudios, fué enviado nuestro joven José a la ciudad de Soria para estudiar los rudimentos de latinidad. Cuáles fueron los saludables documentos que su buena madre le daría al separarse de él, se deja comprender al leer las páginas que sobre esto nos dejaron escritas los biógrafos. Su modestia, su afabilidad y cordura, unida a su Devoción y frecuencia de Sacramentos, le granjearon una verdadera estimación y era conocido entre sus compañeros por el Santico. Sabía muy bien nuestro joven que ninguno recibiría gracias y auxilios indispensables para perseverar en la amistad de Dios si no lo llevaba la mano benigna de la Santísima Virgen María. No hay gracia o favor alguno que no venga a nosotros por su poderosa intercesión; ella, dicen los Santos Padres, es el canal por donde viene el agua para regar el Campo de la Iglesia. San Bernardo dice que la verdadera devoción a esta Señora es una seña inequívoca de nuestra predestinación y, siendo esto así, ¿podría faltar esta ternísima devoción en el corazón de José? Desde la cuna fué innata su devoción a nuestra celestial reina; jamás cuando niño se le notó tedio o aversión a rezar con su buena madre el Santo Rosario y estudiante en Soria se impuso la estrechísima obligación de visitar diariamente dos santuarios dedicados a la Santísima Virgen: uno con el título de El Espino y otro con el de Nuestra Señora del Rosario, promesa que cumplió durante el tiempo que estuvo en nuestra Ciudad y, como sabía cuán de su agrado había de ser el consagrarse todo entero a esta Celestial Madre, le hizo voto de perpetua castidad.

Terminados sus primeros estudios pasó a Zaragoza y en esta Ciudad redobló su cuidado y aplicación al estudio y ejercicios de piedad, no dejando de hacer amorosas visitas a la Virgen Santísima en su milagrosísima imagen del Pilar, ante quien renovó su voto de virginidad y se consagró de nuevo a su servicio.

Inspirado del Cielo, determinó consagrarse a Dios en el estado religioso y para que esta elección obrase en perfecta conformidad con la voluntad de Dios se preparó con ayunos rigurosos y otros piadosos ejercicios de los que sacó resolución firmísima de entrar en la Religión Capuchina.

Ya religioso, vivió tan ajustado a sus reglas que como testigo de sus edificantes ejemplos pueden ser puestos los conventos de Zaragoza, Tarazona y Calatayud.

Siguiendo la biografía capuchina diremos que ya ordenado de Sacerdote, los Prelados pusieron en él los ojos para el desempeño de los más arduos y difíciles cargos de la Orden.

Después del noviciado de Tarazona y de su profesión, pasó a Borja, Huesca y Calatayud, pero en todas partes salió triunfante de los cargos de honor que se le dispensaban, rechazándolos como una durísima carga de la que tenía que dar estrechísima cuenta al soberano Juez, preparándose, no obstante, para una misión apostólica en la que se calcula que anduvo más de 20.000 leguas soportando fríos, calores, nieves, hambre y fatigas, estimulado por el anhelo de ganar almas para Dios y libertarlas de la culpa de la ignorancia y, no contento con misionar, como lo hizo, en los Obispados de Lugo, Mondoñedo, Orense y Tuy se ofreció a sus superiores para ir a las Indias para que, por medio de su predicación quedara dilatado el imperio de Jesucristo y reducidos a nuestra Santa fe a los que no la conocían.

Bienvenido CALVO

JEFATURA DE OBRAS PUBLICAS DE LA PROVINCIA DE SORIA

Se anuncia un concurso para la ejecución mediante destajo de las obras de construcción de la rampa de enlace de la carretera de Castilruiz a Villanueva de Cameros con el camino vecinal de Soria a Magaña, cuyo presupuesto de ejecución material asciende a la cantidad de 86.003'43 pesetas.

Las obras se ejecutarán de acuerdo con el proyecto y pliego de condiciones particulares y económicas que han de regir en el Concurso, los cuales podrán examinarse en la Jefatura de Obras Públicas de la provincia a horas hábiles de oficina.

Los pliegos deberán presentarse en dicha oficina antes de las once horas del día 17 de julio próximo y la apertura de los mismos tendrá lugar a las doce horas del mismo día, ante el señor Ingeniero Jefe.

A la proposición se acompañará justificante de haber verificado en la Pagaduría de Obras Públicas el depósito del 1 por 100 del presupuesto de ejecución material.

Soria, 27 de junio de 1942.—El ingeniero Jefe, P. A., Joaquín M.ª del Villar.

MODELO DE PROPOSICION

(Reintegrado con póliza de 4'50 ptas.)

D...., vecino de..., provincia de..., con cédula personal núm...., clase ... y domiciliado en... provincia de... calle..., núm...., enterado de las condiciones y requisitos que se exigen para la ejecución por el sistema de destajo de las obras de construcción de la rampa de enlace de la carretera de Castilruiz a Villanueva de Cameros con el camino vecinal de Soria a Magaña, se compromete a ejecutarlas con sujeción a los expresados requisitos y condiciones con una baja sobre el presupuesto de ejecución material del... por ciento (en letra y cifra).

MAQUINA.—Vendo máquina "Dehering", segadora, seminueva. Informes: Aurelia Orte, en Castilruiz.

CHOTA.—Se vende de quince días, raza holandesa. Tratar, con Toribio Rupérez, (Hortelano), en Almazán.

El ataque de Sebastopol

El periódico "La Garonne", de Tolouse, publica lo siguiente: "Tras 216 días de sitio y tres ataques rechazados, Sebastopol soporta un furioso asalto desde el día 5 de junio. El mando alemán quiere reducir la plaza a toda costa, ya que ésta constituye la base de la flota soviética en el Mar Negro y amenazaría con ser una espina en la retaguardia de toda ofensiva dirigida contra el Cáucaso.

El puerto está construído en una bahía de siete kilómetros de largo, defendida al norte por la plaza de Inkermann (de la que los alemanes poseen las cercanías Norte) y apoyada al sur por obras de fortificaciones situadas aproximadamente a 6 kilómetros al Oeste de Balaklava (igualmente en manos de los soldados alemanes y rumanos). Alrededor de la plaza se elevan alturas que forman un semicírculo de unos 30 kilómetros de radio; las fortificaciones de campaña, trincheras, blockhaus y fortines de cemento armado, ven aumentado su valor por la existencia de cuevas, donde la artillería y la infantería rusas están al abrigo de los stukas y de los cañones de tiro curvo. Finalmente, gracias a la ayuda de la flota, la guarnición ha sido considerablemente reforzada en hombres y en material desde el comienzo del sitio, contando con un efectivo muy superior al necesario para un combate de carácter defensivo únicamente. La aviación, por el contrario, se ve perjudicada por la mala calidad de los aeródromos y la D.C.A., muy abundante, es de calidad inferior.

Los alemanes han acumulado ante Sebastopol una enorme cantidad de piezas y la aviación dispone de excelentes terrenos, sobre todo del de Feodosia, coopera en el ataque y cierra la entrada del puerto. Desde el 5 de junio, gracias a su vigilancia, no ha podido entrar ni salir ningún buque y, por lo tanto, el aprovisionamiento de la guarnición puede hacerse crítico rápidamente.

Dada esta carencia de toda relación y ayuda exterior, la suerte de Sebastopol está, pués, virtualmente decidida, pero su caída puede tardar. A medida que las tropas del general von Manstein se aproximan al centro de la ciudad, la infantería ha de actuar cada vez más y la lucha se hace más ardua.

El ataque se lleva con el máximo vigor. Importa descartar toda amenaza en la retaguardia para cuando la Wehrmacht emprenda la conquista del Cáucaso, la que no existirá cuando caiga Sebastopol, puesto que la flota rusa no dispondrá mas que de los pequeños puertos caucásicos de Novorostisk, Anapa, Tuapsé y Batum, que son difíciles de defender, no pudiendo albergar buques de guerra, ni servir como bases para submarinos. La caída del puerto constituye, pués, una condición previa ineludible para toda operación de envergadura hacia el Cáucaso: es decir, que si el Reich desea conquistar rápidamente el petróleo de Naikop, de Grossny y de Bakú, la acción ofensiva contra Sebastopol, se llevará a efecto en los próximos días, con toda la celeridad deseada.

J. M. FARGE".

Dr. Sala de Pablo
Cirujano por oposición del HOSPITAL PROVINCIAL
Sanatorio Quirúrgico
Alameda de Cervantes Villa María
Consulta de 11 a 1 — Telf. 192

CARRO.—Se desea vender un carro, en buen uso, para dos caballerías. Dirigirse a Abraham Carretero, en Duruelo (Soria).

ANUNCIOS

BOMBAS.—Se venden dos bombas de extraer agua de pozo, con caballería. Informes: Lorenzo Hernando, en Soto de San Esteban.

GANADERO.—Se necesita ganadero, desde el día de la fecha. Las solicitudes al señor presidente de la ganadería de Golmayo.

PIEZAS DE RECAMBIO usadas, para máquinas segadoras de distintas marcas, se venden en la calle del Campo, 12, Soria.

JOTO de diez días, raza suiza, se desea vender. Dirigirse a don Gonzalo Irigoyen, Marqués del Vadillo, 1, Soria.

VERANEANTES.—Se alquila casa en el pintoresco pueblo de Sotillo del Rincón. Informes: D. Tomás Alvarez, Gral. Franco, núm. 4, tercero, Soria.

MAQUINA, se vende, gavilladora, en buen uso. Para tratar, con Damián Pascual en Momblona.

BUEYES.—Se vende una yunta de bueyes, de cinco y seis años, a toda prueba. Para tratar, con Sinesio Giménez, en Soliedra.

URGENTE, se necesita un mecánico para atender taller de la viuda de Angel Chilchano, en Almazán.

LECCIONES ESPECIALES de Bachillerato, Magisterio, Cultura General y Estudios Mercantiles. Preparación para oposiciones y empleos comerciales, Taquimecanografía, etc. ACADEMIA DE CIENCIAS Y LETRAS. Estudios, 1, Dupdo., 1.º, Soria.

MAQUINA.—Se vende una máquina segadora-atadora, "Massey-Harris", núm. 6, moderna, con avantren, reconstruída y dándola a prueba. Detalles. Anastasio Miguel, (Herrero), en Monteagudo.

OVEJAS.—Se venden veinte ovejas, cada una con su cría, en inmejorables condiciones. Para tratar, con Juan Rupérez, San Leonardo de Yagüe.

BURRO.—Se vende de once años. Para tratar, con Francisco Nafría, en Matamala.

MAQUINA atadora - marca "Cormick", se vende o se cambia por una gavilladora de una caballería. Informará Marcos de Francisco en Neguillas.

SE VENDEN, en el pueblo de Ventosilla de San Juan, una casa, era y cerca, todo junto. Para tratar con don Eduardo Hernandez en Renieblas o Valero Arancón, Secretario del Ayuntamiento de Embid de la Ribera (Zaragoza).

HERRERO. — Se encuentra vacante la plaza de herrero de este pueblo, a contar del primero de octubre próximo, prefiriendo que sepa herrar.

Tratar, señor Alcalde de Quintanas de Gormaz.

MAQUINAS.—Vendo máquinas segadoras y guadañadoras, marcas "Dehering". Verlas y tratar: (Herrero), de Aliud.

PERDIDA de un reloj de pulsera, de señora, extraviado el viernes por la tarde. Se ruega la entrega a don Gumersindo López, Veterinario, quien gratificará.

FINCAS.—Vendo 60 fincas, 30 a cada hoja y dos casas. Informes: Ciriaco García, en Cidones.

SERRERIA MECANICA. — Moderna construcción y embalajes. Próximo ... Hijo de Ruperto Sanz.—Almazán.

MACHOS CABRIOS.—Vendo cinco ... chos cabrios, de dos a tres años. Para ... tar, dirigirse a Donato Ruiz en Fuentepi... (Soria).

VACA.—Se vende en Soria, Alberto ... una vaca de cuatro años, a prueba, dando ... litros de leche. También vendo en Tejado ... carros en buen uso, de 2 y 2 2 3 cuba... y una máquina de segar marca "Corm... Para tratar, Felipe Diez, en los sitios que ... indican.

SUBASTA. — En ejecución de lo ... dado por la Comisión municipal Gestora ... mi presidencia, y una vez transcurrido ... plazo reglamentario sin haberse formu... reclamación alguna, se anuncia pública ... basta para la ejecución de las obras de ... monte y reforma de las cubiertas del G... po escolar de esta villa, con sujeción ... proyecto, memoria, presupuestos y con... ciones facultativas y económico adminis... tivas que se hallarán de manifiesto en ... Secretaría del Ayuntamiento durante ... los días laborables, de diez a catorce de ... mañana y de cinco a nueve de la tarde ... mitiéndose durante el plazo de veinte ... hábiles, comprendidos desde el siguiente ... la publicación de este anuncio en el "B... tín Oficial" de la provincia hasta el ... dinto anterior inclusive al que corresp... celebrarse la subasta las proposiciones ... se presenten en pliego cerrado, mediante ... tipo de licitación de 43.233,14 pesetas, ... servándose las prevenciones siguientes:

Primera. La subasta tendrá lugar a ... doce de la mañana del día correspondiente ... en la Casa Consistorial, bajo la presidencia del Alcalde o Teniente en quien ... gue con asistencia de otro miembro de la Corporación y Secretario que dará fe del acto, admitiéndose con anterioridad en Se... cretaría a satisfacción del interesado, los pliegos que se presenten con esta inscripción: "PROPOSICION PARA OPTAR A LA SUBASTA DE LAS OBRAS DE DESMONTE Y REFORMA DE LAS CUBIERTAS DEL GRUPO ESCOLAR DE LA VILLA DE OLVEGA".

Segunda. Al pliego que contenga la proposición, que será extendida en papel ... timbre de la clase sexta, (4,50 pesetas) ... con arreglo al modelo que al final se ... presa, se acompañará el resguardo ... acredite la constitución de un depósito provisional de 2161,65 pesetas, formalizado ... la Depositaría municipal o Caja General de Depósitos y sucursales, equivalente al ... co por 100 del presupuesto de subasta, ... caso de serle adjudicado definitivamente ... habrá de elevar al 10 por 100 y la ... personal del licitador, siendo desechadas ... proposiciones que no se ajusten al ... o que carezcan del resguardo de ... constituído el depósito provisional.

Tercera. El rematante habrá de comprometerse a la ejecución de las obras en ... plazo de tres meses y en la cantidad ... consigne en su proposición, realizándose ... pago por la entidad contratante ... certificaciones mensuales de obra ejecutada ... satisfacer del presupuesto extraordinario ... votado al efecto, y advirtiendo que el ... trato se hará a riesgo y ventura de ... sin que por ninguna causa pueda pedir ... rescisión por alteración del precio ... dando, no obstante, derecho al Ayuntamiento para resarcirse de los perjuicios que le ocasionen por incumplimiento de ... o algunas de las condiciones con la ... del depósito definitivo.

Cuarta. El mismo rematante habrá de sujetarse al cumplimiento de las leyes ... ciales en vigor y observar la debida ... tección a la industria nacional.

Quinta. Celebrada que sea la subasta bajo las prescripciones reglamentarias se ... judicará provisionalmente el remate al ... de la proposición más ventajosa entre las admitidas y, si resultasen dos o más proposiciones iguales, se verificará en el ... acto licitación por pujas a la llana por ... plazo de quince minutos, y si la igualdad persistiese se decidirá por sorteo la adjudicación.

Sexta. El adjudicatario definitivo de la subasta quedará obligado a satisfacer los gastos de formación del proyecto, publicación de anuncios y los propios de la subasta, debiendo constituir el depósito definitivo y otorgamiento de contrato ... de los diez días siguientes a la ... definitiva por la Corporación municipal.

MODELO DE PROPOSICION

Don ..... vecino de ... con domicilio en ..... con cédula personal corriente que exhibe, enterado ... proyecto, presupuestos y pliego de condiciones facultativas y económico-administrativas que se exigen para la ejecución ... las obras de desmonte y reforma de las cubiertas del Grupo escolar de la villa ... Olvega, se compromete a realizarlas por la cantidad de ..... (pesetas en letra) ... y a continuación la fecha, firma y ... del licitador).

Olvega, 19 de Junio de 1942. — El Alcalde, Doroteo Revilla.

PERDIDA de un alfiler de ... lado, con flores en relieve.

Se extravió el domingo de Calle... la Plaza de Toros.

Se ruega su devolución en Pere... duerina, donde se gratificará.

PAJA.—Se compra paja y se ... pesetas la arroba en el Parador del ... Soria. También se vende en Montes ... las Vicarías, preguntad por el ... dicho Parador.

MAQUINA trilladora "Isas ... su motor "Ville" de 25 caballos, ... Para verla y tratar, con Cecilio ... Perdices.

MAQUINA atadora, se vende, ... ria", con tres años de siega, ... ciones, facilidades en el pago. Para ... con Leona Muñoz, en Fuentepinilla.

MAQUINA segadora-atadora, ... hering" núm. 3, se vende en ... ciones. Verla y tratar, Andrés ... llaseca de Arciel.

PASTOR.—Se necesita pastor ... do lanar. Informes: Antonio Ortega ... gel, 2, Soria.

HERNIAD...
Contengan totalmente su ... con el SUPER OBTURA... "HERNIUS" AUTOMA... gran consolidativo mecan... fico que sin trabas, tira... engorro alguno, retiene ... mente su dolencia sea cual ... edad, sexo o profesión. ... NIUS" se construye expro... anatómicamente para cada ... bajo prescripción facultativa.
Visita en SORIA: G. O. "HERNIUS" atenderá ... Soria, el día 4 de julio, de ... 1 y de 4 a 6, en el C... SULTORIO del Dr. D. Ge... Nieto Nieto, Gral. Mola, 1... bajo su prescripción. — C... CENTRAL: Gabinete Orto... "HERNIUS". — Rambla C... ña, 34, pral.—Barcelona.
(Censura Central de Sanidad n.º ...

MOTORE...
Contadores, centrales, ma... eléctrica averiada o funcion... compro.
VILLEN Ancora, 7, MA... Teléf.º 74670

SEGADORA-AGAVILLADORA, ... seminueva, 150 cm. corte, se vende. Informes, Balneario de Paracuellos ... Jiloca (Zaragoza).

CASA.—Vendo una casa, reciente... da, planta baja, con algo de huerta, ... tar: Bajada a la Rumba, en la ... con Sotero Hernández, Soria.

IMP. DE E. LAS HERAS

†
Rogad a Dios en caridad por el alma de
LA SEÑORITA
PURIFICACION LAZARO SANZ
(NATURAL DE DUAÑEZ)
que descansó en la paz del Señor, el día 25 de Junio, a los 24 años de edad
Después de recibir los Santos Sacramentos
D. E. P.
Sus desconsolados padres don Vicente y doña Cristina; hermanos Pablo, Fulgencio (muerto en acción de guerra), Julio, Jaime, Teófilo y Crescencio; hermanas políticas Prudencia Sanz y Angelita Asensio; sobrinos Ofelio, Pablito y José-María, tíos, primos y demás familia.
SUPLICAN a sus amistades una oración por su alma.
Duañez, julio de 1942.
Las misas que se celebren en Duañez el día 4 de Julio y en Valdeprado el día 2 y 3 durante el mes de Julio, serán aplicadas por su eterno descanso.

†
TERCER ANIVERSARIO
LA SEÑORA
Doña Francisca Gascón Espriago
Que falleció en Zaragoza el día 17 de junio de 1939
(Después de recibir los Santos Sacramentos)
R. I. P.
Su desconsolado esposo don Angel Luengo; hijos Angel, Rosa y Sandalio; padre, hermanos, sobrinos y demás familia,
Al recordar a sus amistades, suplican una oración y la asistencia al funeral que se celebrará el día 3 de Julio, a las diez de su mañana, en la Iglesia de Ntra. Sra. del Espino, por cuyos actos de caridad les vivirán reconocidos.
Soria Julio 1942.

Se pone en conocimiento de los
SEÑORES MEDICOS
QUE EL PRODUCTO FARMACEUTICO
STAPHYLASE DEL DR. DOYEN
(ANTRAX, ACNÉ, FORUNCULOSIS, ETC.)
SE ENCUENTRA NUEVAMENTE A LA VENTA EN FARMACIAS Y CENTROS DE ESPECIFICOS
(Aprobado por la Censura Sanitaria n.º 1996)

(c) Ministerio de Cultura 2005