Precios de suscripción

MADRID ..... 2,00 pesetas al mes
PROVINCIAS ..... 9,00 ptas. trimestre

PAGO ADELANTADO

FRANQUEO CONCERTADO

EL DEBATE

MADRID.—Año XIII.—Núm. 4.379 Lunes, 30 de julio de 1923 CINCO EDICIONES DIARIAS Red. y Admón., MARQUES DE CUBAS, 3. Apartado 466. Teléfono 365 M.

La atonía liberal

Cada día que amanece, como decía el Romance, vemos nuevas reformas de enseñanza en los países extranjeros. Desde la terminación de la guerra hasta la fecha se han trastornado, alterado o simplemente conmovido casi todos los planes y regímenes docentes de Europa. Solamente nosotros, para quienes el ministerio de Instrucción pública es el último mono de la farándula política, seguimos impertérritos en nuestro atraso, en nuestro estancamiento.

Hubo unos días de excepción, en que el ángel del Señor removió las aguas muertas de la piscina. Y sin que mi intención sea llamar ángel del Señor a don César Silió, justo es reconocer que su paso por el ministerio causó la alarma, la adhesión, la repulsa, el entusiasmo y la desaprobación de muchísimos ciudadanos que hacía varios lustros no habían hablado de enseñanza, ni han vuelto a preocuparse de ella desde el arribo al ministerio del señor Montejo.

De vez en cuando aventura un ministro que se propone radicales reformas, y la gente lo oye o lo lee como los pronósticos del zaragozano. Es más: si a veces aparece en la *Gaceta* alguna disposición efectiva modificando (no diré reformando) algún punto de enseñanza, aun cuando la Prensa se empeñe en atacar o defender la disposición ministerial, la opinión permanece sorda a tales campañas, las tiene por cosas baladíes y disputas bizantinas, como si abrigara en el fondo de la conciencia el convencimiento de la inutilidad de esta ni de aquella postura para curar a un enfermo de parálisis crónica, o, mejor dicho, a una momia de Egipto. La opinión, tenemos que reconocerlo, no entró en ebullición en torno a los problemas docentes sino a la voz de la autonomía. Un simple ensayo de autonomía como el de Silió fué el que obró el milagro de revivir en profesores, alumnos y en todo el público el interés por las cuestiones universitarias. Calcúlese el éxito que espera al ministro, decidido y valiente, que implante un examen de Estado con todas las garantías posibles en cuanto a constitución de tribunales y reglamentación de programas y ejercicios, y conceda la autonomía plena a la enseñanza oficial y privada para presentar a sus alumnos ante ese examen. Sólo ese día desaparecerá la atonía, y la vida llegará en oleadas a las regiones académicas, cerradas hoy al interés de la sociedad.

Yo me pregunto qué peligro verá el Estado en esto, qué pérdidas para la Hacienda, qué riesgo para sus instituciones fundamentales, qué menoscabo para sus prerrogativas civiles, y en mi ánima, que no acierto a explicarme que lo que todo el mundo ve, ningún ministro lo vea; que lo que en todas partes, en una forma o en otra, se hace, en España únicamente no se haga. ¿Será que escogerán para ministros unos señores que tienen organizada la cabeza al revés de todo el mundo? ¿Cómo se explica que, teniendo en sus manos el remedio de tamaños males como en el orden docente lamentamos, consientan pasar, uno tras otro, por el ministerio, y si malo es enero, peor es febrero, y si mal encontró éste las cosas, peor se las deja al siguiente, sin que se vislumbre, ni en el programa de ninguno de los viejos partidos, ni en las ideas de ningún viejo político, un propósito autonomista que acabe con la postración de nuestra enseñanza?

Solamente el Partido Social Popular ha manifestado su determinación de dar una libertad que los liberales, atrasados y llenos de miedo ante su antiguo lema, demuestran palmariamente que ni comprenden ni quieren conceder. Hace falta, sin embargo, que una intensa campaña de propaganda oral y escrita lleve a todas las inteligencias las soluciones que el Partido Social Popular tiene en su programa sobre libertad de enseñanza, pues el 95 por 100 de los españoles, que han nacido dentro del actual régimen estatista, ignoran por completo de lo que se trata.

Si dentro de lo discutible que son todas las cosas humanas, la libertad de enseñanza pudiera parecer a alguien medicina inadecuada a nuestros males, todavía tendrá que conceder que es la única que sirve de revulsivo al letargo de nuestras instituciones docentes.

M. HERRERO GARCIA

La canonización de Pío X

(De nuestro servicio especial)

ROMA, 27.—Continúan llegando adhesiones de personalidades católicas a la petición de introducción de la causa de beatificación de Pío X. Las últimas recibidas son las de los Cardenales Mercier y Schulte, la del Internuncio en Holanda, las de los diez Obispos franceses supervivientes de los catorce que consagró Pío X en el Vaticano durante la ruptura de relaciones entre Francia y el Vaticano, la de los episcopados del Véneto, la Campania y las Marcas, la Universidad católica de Milán y muchas Asociaciones católicas italianas y extranjeras.—Daffina.

El poeta Eloy Blanco visita a Maura

SANTANDER, 28.—El poeta venezolano y una comisión de la Prensa han estado en Solórzano para visitar al señor Maura, quien dió cuenta al poeta de la gratísima impresión que produjo en la Academia Española la poesía premiada en el certamen de la fiesta hispanoamericana.

En favor de los niños

SANTANDER, 28.—La señora viuda de Talledo ha regalado a la Junta de protección a la infancia una soberbia finca para instalar el reformatorio de niños de Santander.

El rasgo es muy elogiado.

El Consejo del sábado

Con toda propiedad podría decirse que el Consejo del cábado constituyó los *prolegómenos* del estudio del problema de Marruecos. En efecto, los consejeros se dieron prisa para despachar un regular número de expedientes, lo que constituye una enojosa tarea, de la que es preciso estar libre para entregarse de lleno al más grave de los negocios de Estado. Y todavía hubo que prestar atención a los precisos informes del ministro de la Gobernación sobre la situación social de las provincias para acordar a cuáles se ha de aplicar la reciente ley sobre tenencia de armas cortas.

Brevemente habló el ministro del Trabajo de la situación de la factoría de Matagorda, y ya, quitados de enmedio todos esos asuntos, se dirigió la atención del Consejo hacia Marruecos.

Pero el señor Villanueva juzgó oportuno tratar de la situación de la Hacienda pública para que su conocimiento facilite el del problema marroquí.

Con bien ordenados estados y cuadros de gastos demostró que se entra en el cuarto mes del ejercicio económico con un fuerte déficit, y que hay además pedidos créditos extraordinarios por valor de millones de pesetas.

Con esta desalentadora impresión comenzó el Consejo a ocuparse de Marruecos, y como las noticias del campo que expusieron los ministros de Estado y Guerra acusan una fuerte agitación del enemigo y preparativos de ataque, no quedaron los ánimos ministeriales muy propicios al optimismo. Se espera que mañana o pasado pueda llegar el informe del alto comisario, pero aunque así sea, como el ministro de Estado tiene que atender a algunos asuntos urgentes de su departamento, se defirió la celebración de Consejo hasta el miércoles y se convino en principio celebrar otro el sábado.

La Universidad de Gante

El proyecto aprobado definitivamente

BRUSELAS, 27.—La Cámara de los Diputados ha rechazado, por 108 votos contra 56, la proposición de referéndum presentada por las cuatro provincias flamencas acerca de la cuestión relativa a la Univeridad de Gante, adoptando, por 87 votos contra 75, el proyecto de «flamenquización» de la expresada Universidad.

Acto seguido, la Cámara de los Diputados suspendió sus sesiones «sine die».

El conde de Grossoli se separa del P. P. I.

(De nuestro servicio especial)

ROMA, 28.—A consecuencia de haber sido expulsado del P. P. I. el «Corriere d'Italia», el senador conde de Grossoli, uno de los directores del trust católico de la Prensa, y ha enviado una carta al diputado Rodino, presidente del triunvirato, que sustituye a Sturzo en la secretaría política del P. P. I., separándose del partido.—*Daffina.*

El contrabando de armas en Marruecos

En *El Telegrama del Rif* publica su director, don Cándido Lobera, un interesante artículo sobre el contrabando de armas en Yebala y en el Rif, cuyos párrafos principales reproducimos:

«Los procedimientos puestos en práctica son variadísimos. En ocasiones, fueron descubiertas pequeñas partidas en el mismo puerto de Melilla; baúles de doble fondo; pies huecos de sillas toscas y de refuerzos de envases metálicos; bloques de piedra artificial almacenaban piezas de fusil y revólver. Pero los verdaderos negocios, los grandes alijos, han sido hechos por conocidos contrabandistas de Gibraltar y Orán, de Tánger y Uxda.

Los tangerinos no olvidan el procedimientos de los jinetes que entran sin armas en la zona internacional y regresan a sus cabilas provistos de fusiles y municiones. Allí el contrabandista no aguza el ingenio; la anarquía imperante en la antigua capitalidad diplomática del imperio favorece sus planes.

Nuestras campañas africanas fueron precedidas de importantes contrabandos. Los sucesos de 1893 tuvieron enlace con ese tráfico infame; la mayor parte de los actos de piratería obedecieron a represalias por engaños de que hicieran víctimas a los indígenas, villanos contrabandistas.

.....

La célebre Factoría de Mar Chica tuvo por base el negocio de armas. En 1909, 1911 y 1912 adquirió gran incremento; la primavera de 1921 fué descubierta una escandalosa sustracción de fusiles del Parque de Artillería de Uxda, y castigados sus autores—entre los cuales figuraba un oficial—por el Consejo de guerra de Taza. La mayorí ade los 2.000 fusiles (*arbaias*) desaparecidos pasaron a manos de los rifeños.

En esa fecha, el cañonero *Bonifaz* apresó una gasolinera inglesa frente al río Lau, que daba remolque a dos barcazas con material de guerra. Recientemente han sido encarcelados en el protectorado francés miembros de una Sociedad de contrabandistas de armas, y todo hace suponer que no iban destinadas a los bereberes de Zaian o de Beni-Uarian, sino a nuestros enemigos.

.....

Los grandes contrabandistas se pusieron en movimiento tan pronto entregamos los cuatro millones del rescate de prisioneros, y hasta casas constructoras de aviones enviaron representantes al campo de Alhucemas. Así ha podido decirse—aunque no es exacto—que el hermano de Abd-el-Krim volvió a su casa en aeroplano. Su viaje, entre otras finalidades, ha tenido la de contratar material de guerra. Del botín de 1921 queda ya muy poco a los rebeldes.

.....

Al contrabando hay que añadir la intensa propaganda de quienes tienen empeño en nuestro fracaso marroquí. Los contrabandistas quieren llevar a sus arcas el dinero de España, y extraños elementos aprovechan sus servicios para mantener vivo el fuego de la rebeldía y frustrar los propósitos que nos animan de llegar sin violencias a una era de paz y de concordia.»

La Prensa austriaca contra la política imperialista de Poincaré

Todos los diarios de Viena, sin excepción y sin distinción de matices políticos, comentan hoy el discurso pronunciado recientemente en Villers-Coterets por monsieur Poincaré, y, al hacerlo, critican acerba y enérgicamente las afirmaciones del jefe del Gobierno francés, a quien hacen responsable de la crítica situación por que está atravesando Europa. En los *clubs* y cafés de Viena el tema del día es también el mencionado discurso, y todos los políticos, católicos, liberales, socialistas y comunistas, están unánimes en censurar la política imperealista del Gobierno francés.

El diario católico *Reichspost* escribe: «El Poincaré de hoy no teme a los oficiales prusianos, sino a los industriales alemanes, y así como hace nueve años, poco más o menos, invitó a Inglaterra a luchar al lado de Francia para destruir el militarismo prusiano, ahora la invita a hacer otro tanto con el exclusivo fin de destruir la industria alemana. El discurso de Poincaré es un *faux pas* diplomático y político, pues leyéndolo con atención se ve que el jefe del Gobierno francés ya no quiere reparaciones, sino la destrucción política y económica de Alemania. En 1914 Poincaré empuñó la espada para luchar contra el odiado Káiser y los Príncipes alemanes, y ahora, en plena paz, ha vuelto a blandirla, dispuesto a luchar contra el pueblo honrado y trabajador de la vencida Alemania. Claramente se ve que Poincaré no quiere paz, ni libertad, ni progreso; Poincaré quiere que los alemanes perezcan de hambre o que emigren a América, pero de ningún modo quiere tolerar que Alemania viva y se restablezca.» El diario *Reichspost* termina diciendo que esta vez ha conseguido lo contrario de lo que se proponía, pues no cabe duda de que sus procedimientos imperialistas han contribuído a abrir los ojos de los ingleses y a apretar las filas de todos los buenos alemanes.

La *Nueva Prensa Libre* dedica su artículo de fondo al discurso de Poincaré, y se expresa en los siguientes términos: «El discurso de Poincaré es, además de inoportuno, una lata diplomática. Ahora el mundo entero sabe lo que hasta hoy ignoraba: es decir, que el Gobierno francés no desea que Alemania pague... Si Francia quisiese de veras que Alemania pagase lo estipulado en los tratados, no habría ocupado militarmente la cuenca del Ruhr, ni desearía ahora la destrucción completa de la industria alemana. El histórico discurso que Poincaré pronuncio en 1914 fué una arenga bélica contra el militarismo prusiano; su discurso de ahora es la guerra misma a la industria alemana, al pueblo alemán, a las mujeres y a los niños de Alemania.» Añade la *Nueva Prensa Libre* que las palabras del archiconservador Poincaré parecen salidas de la boca del más furioso marxista, y que Poincaré no tiene el derecho de criticar las organizaciones capitalistas de Alemania. Y termina escribiendo: «*Res, non verba*; si la intervención inglesa se convierte nuevamente en salvas de artillería y en un nuevo bombardeo de notas diplomáticas, el derrumbamiento político, económico y social de Alemania será un hecho dentro de muy poco tiempo.»

El *Extrablatt* escribe lo siguiente: «El discurso de Poincaré, pronunciado en Villers-Coterets, va dirigido contra Inglaterra. Ya no son los oficiales, sino los industriales alemanes quienes amenazan, a juicio de Poincaré, la paz mundial... De estas locuras se sirve Poincaré para azuzar a los pueblos europeos contra la vencida y desarmada Alemania. Parece extraño que tales cosas sean posibles en Europa, en el año 1923 y en plena paz. Mientras los franceses toleren, sin protestar, que su jefe político pronuncie tales palabras, no habrá paz en Europa. Poincaré ha dicho que hay que destruir totalmente la industria alemana. ¿Con qué derecho, monsieur Poincaré?... ¿Desde cuándo es un crimen que una nación trabaje, se desarrolle y prospere económicamente? La política de Poincaré está siendo funestísima para Alemania, pero si las cosas continúan como hasta hoy, más lo será para Francia, mil veces más...»

El *Arbeiter Zeitung* se expresa en términos análogos: «El discurso de Poincaré—escribe el órgano socialista austriaco—es una obra maestra de cinismo gálico. En el mismo momento en que los gobernantes ingleses ven con espanto aumentar el número de aeroplanos y submarinos franceses (construídos contra Inglaterra), Poincaré tiene el *toupé* de decirles a los ingleses que su única enemiga es la industria Alemania... El imperialismo francés no quiere que reine la paz en Europa, ni quiere tampoco reparaciones, pues si las quisiese, ni tendría ocupado el Ruhr ni estaría deseando destruir, con la ayuda inglesa, la industria alemana. Poincaré quiere el despedazamiento de Alemania, la esclavitud eterna de los alemanes occidentales, la destrucción de las fuentes de vida del pueblo alemán y el aniquilamiento de aquellos *veinte millones* de alemanes que—según Clemenceau—están de más en el mundo...»

En términos parecidos se expresan el *Tageblatt*, el *Volkszeitung*, el *Achtuhrblatt*, el *Sechsuhrblatt* y todos los otros diarios de esta capital.

DANUBIO

Viena, 23 de julio de 1923.

Grandes precauciones en Berlín

Los comunistas insisten en celebrar sus manifestaciones

SE HABLA DE CRISIS

Medidas contra la inflación fiduciaria

BERLIN, 28.—Anoche se celebraron en Berlín 17 reuniones comunistas, con una masa considerable de obreros, que se reunieron para protestar contra la prohibición de las manifestaciones proyectadas para mañana domingo. En todas las reuniones se votó, aprobándose por mayoría, una resolución en favor de la continuación de la lucha contra las organizaciones fascistas. También se aprobó elevar una comunicación al ministro del Interior de Prusia rogándole anule las órdenes de prohibición referentes a las manifestaciones de mañana.

Todos los oradores se produjeron en el sentido de que mañana se celebren las manifestaciones en Berlín, instando a los obreros a que no se dejen influir por ningún género de coacciones ni prohibiciones del Gobierno.

En la misma forma se expresa la *Rote Fahne*, por medio de un extenso y vibrante manifiesto.

El prefecto de Policía de Berlín, y por medio de un comunicado remitido a la Prensa, anuncia a la población que no hay motivo para inquietarse, ya que se han tomado todas las medidas conducentes para impedir por todos los medios legales la menor tentativa encaminada a contravenir las disposiciones gubernamentales que prohiben los mítines al aire libre y las manifestaciones.

La Policía de Seguridad ha recibido órdenes severísimas para impedir de antemano, en la ciudad, cualquier aglomeración. Para ello son vigilados estrechamente todos los individuos peligrosos, especialmente los del ramo de transportes y mercados de víveres.

La impresión dominante en Berlín es que mañana no se producirán disturbios de importancia, y que en el supuesto de que los comunistas no desistan de sus propósitos y quieran a toda costa celebrar la manifestación, sólo es de temer que ocurran escaramuzas aisladas, a que la Policía ha tomado medidas excepcionales para evitar su celebración y los tumultos, y además su consigna es rigurosísima.

FALTAN VIVERES

BERLIN, 28.—La situación alimenticia continúa preocupando al Gobierno. El canciller Cuno se ha dirigido en un manifiesto a las clases productoras pidiéndoles que faciliten el aprovisionamiento de algunas ciudades; especialmente se dirige a los agricultores, solicitando que aseguren el suministro de patatas.

Las calles de Berlín presentan ahora el aspecto de los momentos de la guerra, formándose grandes «colas» ante los establecimientos, pues la gente teme que se agoten las existencias.

Los periódicos recomiendan calma a sus lectores; pero, desde luego, la situación parece crítica, aunque en los centros competentes aseguran, respecto al suministro de víveres, que no existen motivos para preocuparse seriamente, ya que no reina escasez de víveres, con excepción de las patatas, y sólo parece pasajera. Para el suministro suficiente de grasas se han dispuesto más divisas que para otros fines económicos. La cosecha de trigo será en extremo favorable; la de patatas, satisfactoria, y también los piensos existentes cubren las necesidades.

NUEVOS IMPUESTOS

BERLIN, 28.—Según la nota oficiosa del Consejo de ayer, el Gobierno ha decidido presentar al Parlamento un proyecto de ley creando un nuevo impuesto llamado «sacrificio financiero del Rhin y del Ruhr». Este impuesto se ajustará automáticamente al valor del marco. También se han adoptado modificaciones en los impuestos sobre el consumo destinadas a combatir la inflación monetaria actual, otro modificando el impuesto sobre el capital y otro impuestos sobre sucesiones y transacciones. Todos estos proyectos estarán preparados para ser presentados al Reichstag el 8 o el 9 de agosto.

Hoy no ha habido cotizaciones de Bolsa, pero por los cambios recibidos del extranjero se sabe que el dólar ha pasado del millón de marcos.

El Reichsbank ha emitido hoy billetes de cinco millones de marcos y ha decidido la acuñación de 240 millones de piezas de 1.000 marcos en aluminio.

¡CRISIS!

ELLVESE, 28.—Han empezado a circular rumores de crisis debido, sobre todo, a un violento artículo del órgano oficial del centro alemán, que critica a los miembros del actual Gobierno.

Hablando de esto el «Porwaerts» dice que no vale la pena de buscar una crisis ministerial, sin tener en seguida sucesores que respondan a las necesidades del pueblo alemán.

CONCESIONES A LOS BANCOS

BERLIN, 28.—El ministro de Economía Pública ha autorizado al Reichsbank a realizar operaciones a plazo sobre los medios de pago extranjeros y sobre los bonos del Tesoro en dólares sin tener en cuenta la cotización única oficial. El Banco podrá por su parte autorizar a los Bancos admitidos a traficar en divisis, a efectuar por su cuenta compras en firme.

El Gobierno, sin duda mediante esta derogación al decreto de divisas, trata de conciliarse los centros industriales y financieros con objeto de determinarlos a suscribir el nuevo empréstito que tiene en proyecto.

OTROS DIEZ DETENIDOS POR LA EVASION DEL CAPITAN ERHARDT

LEIPZIG, 28.—Ayer fueron detenidas otras diez personas, acusadas de complicidad en la evasión del capitán Ehrardt.

SIGUE LA HUELGA EN BRESLAU

EILVESE, 28.—Continúa la huelga de los obreros metalúrgicos en Breslau, en vista de que los obreros han rechazado un arreglo del 80 por 100.

LOS COMUNISTAS, DERROTADOS

EILVESE, 28.—Contra lo que pareció en los primeros resultados, las elecciones de los obreros metalúrgicos han dado 204 delegados para la Internacional de Amsterdam y 112 para Moscú.

Faltan aún los resultados de Baviera; pero éstos no podrán modificar el resultado total.

Mañana contestarán Francia y Bélgica

BRUSELAS, 28.—El Consejo de Gabinete ha redactado el texto definitivo de la respuesta de Bélgica a la nota inglesa. Esta respuesta, a pesar del mutismo que, tanto en Bruselas como en París se observa, puede desde luego asegurarse que se enviarán a Londres sendas pero no muy distintas notas.

El Gabinete de Bruselas comunicará al de París el texto de su nota, lo mismo que ha hecho el Gobierno francés. Las dos respuestas podrán ser remitidas a Londres en el mismo día, probablemente el próximo martes.

SUIZA SIN CARBON

BERNA, 28.—Desde hace quince días se han paralizado los envíos del carbón del Ruhr, porque el Gobierno alemán se niega a dejar pasar a los convoyes, si el impuesto es pagado a las autoridades de ocupación, y éstas se niegan a dejar salir el carbón si no se les entrega el impuesto.

El Consejo federal, después de hacer una gestión en Berlín para que el Gobierno alemán admita el pago del impuesto a las autoridades de ocupación, ha dirigido al Gobierno francés una instancia, con el fin de que las exportaciones de carbón sean de nuevo autorizadas, haciendo abstracción de la cuestión del impuesto.

REUNION DE PROTESTA EN BERLIN

EILVESE, 28.—En la Universidad de Berlín ha comenzado hoy una asamblea magna, que durará dos días, organizada por eminentes sabios alemanes, sacerdotes, políticos y funcionarios de Administración para demostrar con hechos el dominio terrorista franco-belga, en los territorios ocupados y sus graves consecuencias para la vida cultural de Alemania. Dicha asamblea hará un llamamiento al mundo moral, protestando contra la invasión francesa. Einstein ha enviado su adhesión.

En favor de los niños rusos

CUENCA, 28.—Han sido enviadas al Nuncio 3.401 pesetas, importe de la colecta hecha en esta diócesis a favor de los niños rusos.

Insistentes terremotos en Huesca

Varios pueblos amenazan ruina

HUESCA, 28.—En los pueblos cercanos al canal de Verdun se notan temblores de tierra. En el vecindario ha cundido el pánico y las familias duermen fuera de los edificios.

Ha marchado allá el ingeniero de Obras públicas, quien ha podido apreciar grandes desperfectos en edificios y terrenos.

El país está consternado.

El Obispo visita el hospital

HUESCA, 28.—El Obispo de esta diócesis, doctor Colom, ha visitado el hospital, obsequiando a los enfermos con tabaco y a las enfermas con dulces. Además hizo un donativo para el establecimiento.

—Los empleados de Hacienda han conmemorado el quinto aniversario de la reorganización del Cuerpo con una jira campestre al santuario de la Villa.

INDICE - RESUMEN

Crónica médica (La Sanidad militar en Marruecos), por el doctor Royo Villanova..... **Pág. 3**
Llamando la atención (El peligro teosófico en nuestra Patria), por Hilario Herranz Establés. **Pág. 3**
Los efectos de la canícula, por J. Arrarás ..... **Pág. 3**
Por la Prensa extranjera..... **Pág. 3**
Crónica de sociedad, por «El Abate Faria» ..... **Pág. 4**
Noticias ..... **Pág. 4**
Novillada reumática, por C. C. **Pág. 4**
Página Deportiva ..... **Pág. 6**

—«o»—

MADRID. — Villanueva advierte en el Consejo que el déficit es ya importante y además hay pedidos créditos extraordinarios.—La noticias del campo rebelde de Melilla hacen creen en un próximo ataque (**página 1**).—El Consejo acordó el sábado que la ley sobre tenencia de armas rija en Barcelona, Bilbao, Valencia y Zaragoza, y cuatro ascensos por méritos de guerra.—El presidente de la Comisión de responsabilidades desmiente que de lo actuado resulten cargos contra el señor Cambó y que vayan a salir para Marruecos miembros de la Comisión.—García Prieto inaugurará en Barcelona el 13 de septiembre la Exposición del Mueble.—El sábado se firmó un Tratado comercial con Bélgica (**página 2**. El Ayuntamiento visitó ayer al presidente del Consejo, solicitando la concesión del aval del Estado para un empréstito destinado a obras del nuevo cauce para las aguas y la entrega del Canal de Isabel II al Ayuntamiento.—Los mauristas anuncian su propósito de intensificar su intervención en la vida municipal y ratifican la jefatura al señor Serrano Jover (**página 4**).

—«o»—

PROVINCIAS.—La Cámara de Comercio de Bilbao se adhiere a los acuerdos de la de Zaragoza en el conflicto bancario.—A causa de la frecuencia de los terremotos amezan ruina varios pueblos de Huesca.—Un encargado de la casa Asland, gravemente herido en el muelle de Barcelona (**páginas 2 y 3**).

—«o»—

EXTRANJERO.—Los comunistas de Berlín insisten en celebrar hoy sus manifestaciones.—El Gobierno alemán prepara nuevos impuestos y medidas contra la inflación fiduciaria (**pág. 1**).—Bélgica y Francia contestarán el martes a Inglaterra (**pág. 2**).—Se descubre un complot contra Harding (**pág. 3**).

—«o»—

EL TIEMPO (Pronósticos del Observatorio).—En toda España no se hace predicción. Temperatura máxima en Madrid, 31,6 grados, y mínima, 16,6 grados. En igual día y mes del año anterior la temperatura máxima fué de 32,5 grados y la mínima de 20,0 grados.

(*Véase la información completa en la sección de noticias en la 5.ª página.*)

LO DEL DIA

El paro de Matagorda

Sigue sin resolver, y aún agravándose, el grave conflicto planteado a miles de obreros de Puerto Real y Cádiz por el paro forzoso en los astilleros de Matagorda.

El origen del problema obedece, como saben nuestros lectores, a la suspensión de las construcciones navales, por consecuencia del enorme coste, no remunerador, que dichas construcciones alcanzan hoy en España. Problema complejísimo, no vamos a tratarlo ahora; pero queremos unir nuestra voz a la voz general, que en estos días demanda del Gobierno por medio de la Prensa un estudio rápido y serio de a cuestión.

Por de pronto, es obvio que esos tres o cuatro mil obreros, en su mayoría técnicos especializados, no pueden continuar mucho tiempo sin trabajo. La caridad, la justicia y hasta el orden público exigen que se facilite sin tardanza a esos obreros el modo de ganar su pan y el pan de sus hijos. Aquellas soluciones perentorias, aquellos paliativos de qué habló el señor ministro de Fomento, contestando al señor Morote, si son viables, deben ponerse en ejecución inmediatamente. Pero, sin perjuicio de esto, el Gobierno no puede descuidar el remedio de la cuestión fundamental. Si ésta no se resuelve, conflictos como el de Matagorda se harán endémicos, y a la postre, después de enormes gastos para el Tesoro, insolubles. Y todavía más; porque la paralización de las construcciones navales sería para España herida de muerte, empezando por el trastorno de su economía y acabando por hacer imposible la misma defensa nacional.

Ha triunfado la justicia

Sabemos por conducto fidedigno que el ministro del Trabajo ha firmado una real orden que resuelve el pleito de los obreros católicos de Zaragoza con los obreros socialistas y el gobernador civil, sobre las últimas elecciones para renovar las Juntas provincial y local de Reformas Sociales. El señor Chapaprieta zanja el asunto a favor de los obreros católicos, cuyo derecho perfecto a formar parte de las actuales Juntas reconoce plenamente.

EL DEBATE felicita al ministro, y se siente satisfecho viendo que sus alegatos en pro de los obreros católicos de Zaragoza han sido sancionados por el Poder público.

La indisciplina de un Cuerpo

La Asociación Nacional de Inspectores de Enseñanza se ha dirigido al ministro de Instrucción pública con un manifiesto de extrema dureza. Dudamos que funcionarios de ninguna clase hayan alcanzado en sus relaciones colectivas con los superiores jerárquicos un diapasón tan alto de violencia e indisciplina.

Se crea a los inspectores, con las medidas que se mencionan en el documento, «un ambiente de indignidad», que ellos «no respiran a gusto»; «pretender, añaden, que en estas condiciones puedan ejercer su ministerio es un verdadero sarcasmo»; protestan contra otra disposición del ministro, y estampan estas palabras: «Entiende esta Asociación que no entra entre las prerrogativas del Poder público la de injuriar injustamente, con injurias que atañan al honor individual, a un Cuerpo que no ha cometido más delito que el ser disciplinado, hasta la mansedumbre»; consideran otro decreto del señor Salvatella «nueva semilla de discordia, arrojada al pobre campo de la Inspección», y, en fin, piden al ministro que se les «devuelva el prestigio, la autoridad, la confianza», que se les «ha arrebatado», pues quieren ser inspectores, no «unos penitentes vergonzantes», y, si eso no es posible, prefieren a la situación actual la disolución del Cuerpo.

Sin entrar en el examen de si reporta utilidad la inspección, tal como se halla organizada, y aun anticipando nuestro voto en contra, hay que reconocer que a los inspectores les asiste la razón en las quejas y en las protestas que formulan ante el ministro.

El señor Salvatella privó por un decreto a los inspectores de una parte considerable de funciones técnicas que les son peculiarísimas, y las traspasó a organismos puramente burocráticos, como las secciones administrativas de Primera Enseñanza.

Más tarde excluyó del tribunal a oposiciones a escuelas a los inspectores que no hubiesen desempeñado el magisterio durante cinco años, situación en la que se halla más del 50 por 100 de los inspectores. Realmente es un absurdo que se reconozca a una persona capacidad para inspeccionar a un maestro en el ejercicio de su cargo, y se le niegue para calificar la suficiencia del opositor a maestro.

Aún es de mayor gravedad el último decreto del señor Salvatella acerca del nombramiento de los inspectores jefes. Hasta ahora correspondía la jefatura al funcionario más antiguo y de mayor categoría; el señor Salvatella reserva al ministro el derecho de hacer libremente los nombramientos. El resultado será en la práctica, que los inspectores jefes serán de hecho designados por los caciques provinciales, y que la escuela quedará en manos del caciquismo.

Reflexione el señor Salvatella sobre las consecuencias de sus ligerezas. La franca indisciplina en que se colocan los inspectores de Enseñanza es grave en sí misma, pero lo es más sus posibles repercusiones en el Magisterio.

Quiosco de EL DEBATE
CALLE DE ALCALA, FRENTE A LAS CALATRAVAS

Carta de Londres

Los católicos y las Universidades

Londres, julio, 1923

Las modernas universidades inglesas se diferencian de las antiguas fundaciones católicas (que, por desgracia, ya no son católicas) en el hecho de que nunca han impuesto pruebas en contra de miembros de ciertos credos religiosos.

En Oxford y Cambridge, por ejemplo, las pruebas religiosas obligaban a todos los estudiantes, graduados y profesores a suscribir los célebres 39 artículos y a recibir el sacramento de la Iglesia de Inglaterra, excluyendo al mismo tiempo a los católicos romanos y a los disidentes.

Las universidades modernas nunca han impuesto pruebas religiosas, y aunque los católicos han acudido a las antiguas universidades desde que León XIII levantó la prohibición de acudir a ellas, una vez abolidas las pruebas religiosas, los jóvenes católicos han frecuentado más y más aquellas aulas.

Es de notar que los religiosos se encuentran en buen número entre los estudiantes de las Universidades modernas. Por ejemplo, el colegio Universidad de Londres tiene un sacerdote dominico entre sus estudiantes, quien ha recibido el primer premio en la asignatura de Psicología. En la Universidad de Leeds, también de origen moderno, el codiciado honor de doctor en Filosofía ha sido ganado por una religiosa, que ocupaba sitio distinguido en la lista de candidatos.

Hace unos meses la Universidad de Londres sentó un precedente desusado en los círculos académicos ingleses, organizando un curso especial sobre la Summa de Santo Tomás de Aquino. No ofreció la cátedra a uno de sus propios profesores, sino que el cuerpo directivo confió las explicaciones a un hijo de Santo Domingo, el padre Vicente Mc Nabb, que anteriormente había sido provincial de la provincia inglesa de la Orden dominicana. Este es el único caso en que una Universidad seglar inglesa ha confiado diplomas por aprovechamiento en un curso de Teología católica.

C. P. N.

Los agentes franceses han salido de Tánger

TANGER, 28.—Los agentes franceses que en estos últimos días actuaban en su campaña de agitación de una manera tan intensa, parece que han recibido orden de eprmanecer pasivos.

Muchos de ellos han marchado de la zona internacional a la zona francesa.

MEJORA LA SITUACION DE AUSTRIA

GINEBRA, 28.—Según informes recibidos de Viena en la secretaría de la Sociedad de Naciones, el balance semanal del Banco Nacional de Austria, cerrado el día 7 de los corrientes, resulta en extremo favorable.

El encaje de divisas extranjeras ha aumentado en 228.000 millones, pero sin que haya habido necesidad de realizar aumento alguno inmediato en la circulación fiduciaria para la adquisición de dichas divisas por el mencionado Banco, sino que han bastado para ello por una parte el aumento en los depósitos (265.000 millones), y por otra la reducción de 63.000 millones en la circulación fiduciaria.

Una chispa eléctrica mata a dos hermanos

SEVILLA, 28.—En Aguadulce, pueblo de esta provincia, una chispa eléctrica mató a los hermanos José María y Pedro Fernández Muñoz, que se hallaban en el campo cargando un carro de mies.

La fábrica de tabacos de Málaga

Colocación de la primera piedra

MALAGA, 30.—En las primeras horas de la mañana del domingo se declaró un incendio en los almacenes de tejidos de los señores Masó Hermanos. Los bomberos localizaron rápidamente el fuego. Las pérdidas son importantes.

—Ayer tarde se colocó en el barrio de Huelín la primera piedra del edificio que se destina a fábrica de tabacos. Asistieron las autoridades eclesiásticas y civiles y representaciones de varias entidades. Bendijo la primera piedra el Obispo, y el alcalde pronunció un discurso poniendo de manifiesto los beneficios que reportará a Málaga la implantación de esta industria.

Hablaron después el Obispo, que dijo una sentida plática y el director de la Tabacalera señor Bastos.

ANCIANA MUERTA POR UN AUTO

El público se amotina e incendia el coche

En la calle de Bravo Murillo, frente a la de Almansa, un automóvil particular atropelló a la anciana de sesenta y nueve años Cándida Pozo Santiago, con domicilio en Ríos Rosas, 101, y que iba acompañada de sus hijos, produciéndole gravísimas lesiones.

El público se amotinó tratando de agredir al chófer el cual al verse acometido escapó.

Los amotinados rociaron el vehículo con la gasolina que llevaba en el depósito y le prendieron fuego.

Se personaron guardias de la Comisaría y por ser su número insuficiente para contener el alboroto tuvieron que salir de Gobernación varias parejas a caballo que después de no pocas evoluciones lograron restablecer la normalidad.

Los bomberos apagaron el incendio; pero el automóvil había quedado casi destruido.

La atropellada fué asistida en la policlínica de la calle de Palencia donde calificaron de gravísimo su estado. Al ser trasladada al hospital de la Princesa, falleció, por lo que en dicho establecimiento benéfico se negaron admitirla.

El Juzgado de guardia, que en la policlínica no pudo tomar declaración a la anciana al llegar a la Casa de Canónigos recibió el aviso de la muerte y de la negativa del hospital a admitir un cadáver. Personóse en el benéfico centro y dispuso que se trasladara el cadáver al depósito.

Durante el motín resultó con lesiones de escasa importancia el guardia Restituto Casillas González y fué detenido un individuo llamado José Masú Ranz, por agredir al guardia Leandro Fernández Díaz, causándole una contusión.

La preparación militar en Norteamérica

Persing apela a la mujer

«No os caséis con quien no tenga instrucción militar»

NUEVA YORK, 28.—El presidente de los Estados Unidos, Mr. Harding, ha insistido repetidas veces en la necesidad ineludible en que se halla la república, de contar en caso de necesidad con un ejército instruído y completo que pueda rendir la mayor eficiencia con el mínimo esfuerzo de preparación, sin que se llegue al caso dado en la guerra europea que sorprendió al pueblo norteamericano obstraído en sus tareas industriales y mercantiles sin ninguna preparación seria para la guerra.

Para evitar este inconveniente como el de la constitución de ejércitos numerosos y permantes que llevan consigo gastos considerables que esquilman a los Tesoros y que acostumbran a la holganza a la juveitud, se impone el entrenamiento voluntario de los ciudadanos para constituir una especie de reserva nacional que pueda hacer frente a cualquier situación imprevista.

En vista de esta persistente campaña del presidente Harding, el general Pershing ha elaborado un plan para la consecución de este proyecto, que consiste en dirigirse a todas las jóvenes de Norteamérica para hacerlas saber que no es digno de ellas el contraer matrimonio con un hombre que no les presente el certificado de instrucción militar.

Asamblea de Ayuntamientos en Calatorao

Se adhieren a los acuerdos de los agricultores de Zaragoza

ZARAGOZA, 28.—En Calatorao se ha celebrado una asamblea de Ayuntamientos de la comarca para tratar de la reparación de los daños causados por la inundación en la ribera del Jalón, habiéndose adoptado los siguientes acuerdos:

1.° Que todos los pueblos de la comarca nombren una comisión para que tase los daños causados por la inundación en las cosechas y redacte el oportuno informe.

2.° Recabar del Gobierno la concesión de un crédito extraordinario para indemnizaciones que esté en proporción con la cuantía de los daños sufridos.

3.° Solicitar para este fin el apoyo de los representantes en Cortes y de los diputados provinciales; y

4.° Cooperar a las gestiones iniciadas por las entidades agrarias de Zaragoza, a fin de que el Banco de España conceda un préstamo a largo plazo con el que puedan remediarse las pérdidas sufridas.

Se han dirigido comunicaciones a los ministros de Hacienda y de Fomento, dándoles a conocer los acuerdos adoptados.

Obras de urbanización y ensanche

ZARAGOZA, 28.—El alcalde ha recibido en la Delegación de Hacienda 170.000 pesetas, importe del recargo de la décima sobre las contribuciones, que fué concedida para obras de ensanche y urbanización.

Ha manifestado que comenzarán pronto las obras dee ampliación y limpieza de los depósitos de agua potable, y que en noviembre se procederá a la realización de algunas obras de ensanche, con objeto de remediar la crisis del trabajo.

Los empleados de la «Singer» en el Unico

ZARAGOZA, 28.—Se ha reunido el Sindicato único mercantil, acordando admitir entre sus asociados a los empleados de la casa Singer, y para tratar del apoyo que se ha prestar a los huelguistas de la misma casa en Madrid.

Los empleados de Banca y Bolsa

Acuerdos del Sindicato de Zaragoza

ZARAGOZA, 29.—Se ha celebrado Junta general del Sindicato Libre de Banca y Bolsa, con asistencia de 220 socios. Se acordó abonar una cuota de cinco a 25 pesetas, en proporción con los sueldos, para socorrer a las familias de Cervera y Domínguez, asesinados en Valencia.

Que la cuota citada sea doble para los empleados del Banco Aragonés, por haber ingresado en el Sindicato después de constituído.

Dejar un día de haber para socorro de los empleados en huelga.

Y si los Bancos pretenden cobrar o descontar a sus empleados el impuesto de utilidades, no cobrar la nómina sin pedir dinero a cuenta del sueldo.

* * *

ZARAGOZA, 29.—El Sindicato Unido de la construcción celebró asamblea en la plaza de toros, acordando declarar el boicot a los albañiles y peones que trabajen en la Azucarera de Epila, protestar del decreto sobre tenencias de armas y pedir el desarme de los Somatenes.

Agasajos a los marinos yanquis en Cádiz

CADIZ, 28.—A bordo del buque almirante «North Dakota» se celebró ayer una brillante fiesta en honor de la aristocracia gaditana, ofrecida por los marinos norteamericanos. Asistieron las autoridades.

Por la noche se celebró un baile.

El Ayuntamiento ha obsequiado hoy con un vino de honor a los marinos yanquis. Pronunciaron discursos el alcalde, los gobernadores civil y militar y el almirante americano, terminando el acto con entusiastas vivas al Rey. Una banda interpretó la Marcha Real y el himno americano.

A las diez de la noche se ha celebrado en el «Tennis Club» una buñolada, a la que concurre toda la aristocracia. Las señoritas visten mantones de Manila.

Treinta mil libras para los conservadores ingleses

Las da el hombre que hizo bajar el precio de los trajes

LONDRES, 28.—Se anuncia que sir H. Mallaby-Deely, miembro del Parlamento, que hace dos años abría un almacén en uno de los sitios más céntricos de Londres, poniendo a la venta trajes de hombre a precios más baratos de un 20 a 50 por 100 que los de los sastres londinenses, lo que produjo una baja inmediata en los precios, acaba de hacer un donativo de 20.000 libras esterlinas para rehacer el decorado del Club Carlton, círculo conservador, al que pertenece.

Agresión en el muelle de Barcelona

Un obrero hiere gravemente a un encargado

¿Dimite el juez de delitos sociales?

BARCELONA, 28.—Esta tarde, a las cinco y media, en el muelle de Rebaix (Barceloneta) ha sido agredido el encargado de la casa de cementos Asland, Ignacio Casas, de treinta y siete años, por el obrero José Moreno, que le infirió dos puñaladas en el vientre, de pronóstico grave.

Varios obreros que trabajaban en el interior de los almacenes acudieron en auxilio del herido, que fué curado en el dispensario próximo.

Requirieron también la intervención de dos carabineros para que detuvieran al agresor; pero éstos se negaron a intervenir, dando lugar a que desapareciera.

El juez se ha presentado en el dispensario para tomar declaración al herido.

La Policía practica pesquisas para detener al agresor.

Parece ser que la causa de la agresión fué que el encargado prohibió esta mañna a Moreno que entrara al trabaja, a la hora que lo hicieron los demás obreros.

Actuaciones judiciales.

BARCELONA, 28.—Hoy ha decretado el juez especial, señon Carreras, la libertad de dos obreros descargadores del muelle de carbón que habían sido detenidos el jueves por supuestas coacciones. Uno de ellos quedó a disposición del Juzgado como presunto autor de un delito de disparos.

Ante el mismo juez han declarado los obreros panaderos que habían denunciado a un individuo por haberles amenazado para el caso de que no pagaran la cuota extraordinaria impuesta por el Sindicato único. Rectificaron su declaración primera, negando que hubieran sido objeto de coacción ni amenaza alguna.

—El abogado de los tres detenidos como presuntos cómplices de la agresión al letrado señor Leseras ha interpuesto un recurso, pidiendo que sea reformado el auto de procesamiento y prisión dictado por el juez especial, a petición del fiscal.

El estado del señor Leseras es satisfactorio, habiendo desaparecido el peligro de complicaciones que se temía.

¿Dimitirá el juez especial?

BARCELONA, 28.—Hoy se decía en el Palacio de Justicia que ha causado gran disgusto al juez especial, señor Carreras, una información publicada por un semanario de la ciudad relacionada con los sumarios por delitos sociales, y en la que se hace alusión respecto a la conducta del gobernador en relación con el nombramiento del juez especial.

Se asegura que el señor Carreras ha exteriorizado su disgusto ante los superiores por dicha información, y que ha expresado su deseo de ser relevado del cargo que le confió por unanimidad la Junta de gobierno de la Audiencia.

Se relacionaban con este asunto las conferencias que han celebrado el presidente de la Audiencia y el magistrado del Supremo, señor Avellón, con el juez especial y con el gobernador.

Esta noche manifestó el gobernador a los periodistas que él no haba acusado al juez especial, señor Carreras, a quien consideraba un magistrado probo que cumpliría rectamente con su deber.

Sindicalistas detenidos

BARCELONA, 30.—En un bar denominado *La Aragonesa*, de la Plaza Nueva, un individuo conocido como sindicalista llamado Pedro Martín, que es ciego, al que acompañaba su mujer llamada Luisa Vuelta, natural de Sevilla, incitaron a un soldado de Sanidad a que desertase.

El soldado dió conocimiento a sus superiores y aunque los mencionados individuos huyeron, fueron detenidos más tarde por la Policía.

Un cabo de Seguridad dispara contra un guardia y dos paisanos

BARCELONA, 30.—Esta madrugada un cabo de Seguridad, llamado Miguel Florenza, que iba de uniforme y se hallaba embriagado, y al que acompañaban un guardia de Seguridad y dos paisanos, quiso penetrar en una taberna de la barriada de Casa Baró que se hallaba ya cerrada, e intentó propasarse con el dueño porque no le abría. Intervinieron el guardia y los paisanos para separarlos y entonces el cabo disparó contra ellos, hiriendo al guardia que se llama Constantino Pujol.

El cabo fué detenido. Se le ha formado expediente y será procesado.

Toma de posesión

BARCELONA, 30.—Se ha posesionado del cargo el secretario general de la Jefatura Superior de Policía, el comisario de primera don Celestino Ortiz.

Incendio en las Trinitarias

En el asilo de la Santísima Trinidad, sito en la calle del Pilar (Guindalera) un incendio declarado a las seis de la mañana destruyó la nave alta del edificio, que mide unos 60 metros de longitud, varios enseres, el botiquín, gran cantidad de ropa blanca, confeccionada en el taller del asilo, la documentación de éste y los fondos de la Comunidad. Se calculan las pérdidas totales en 20.000 duros. El edificio no estaba asegurado.

La noche antes y por un motivo desconocido, comenzó a arder una de las camas colocada en la parte inferior del asilo donde se encuentran los dormitorios; pero los bomberos no tuvieron que intervenir por haber sido extinguido el fuego a los pocos instantes. A las cinco de la mañana y sin duda por haber quedado algún foco, empezaron a salir llamas por la parte externa del tejado, envolviéndole por completo a los breves momentos.

Inmediatamente acudieron los bomberos, a las órdenes de don Joaquín Monasterio, durando los trabajos de extinción hasta bien entrada la mañana.

Logróse contener el incendio antes de que se extendiera a las demás plantas del edificio, ardiendo únicamente la alta con cuanto había en ella.

Había en el asilo 12 hermanas y 33 jovencitas, que no sufrieron daño alguno, salvo una de estas últimas, que resultó con una levísima contusión.

En el lugar del suceso se personó el concejal delegado de Incendios y otras autoridades.

MUERTA POR ATROPELLO

Esta mañana a las nueve el autocamión 9.110 M. que conducía Joaquín Serrano Abril y que iba cargado de ladrillos pasó tan cerca del andén colocado frente al ministerio de la Guerra, que fué a dar un terrible golpe a una muchachita de unos diez y seis años que se encontraba en él, dejándola muerta en el acto.

El camión 9.110, se metió entre otro que marchaba en contraria dirección y el andén, sin tener materialmente espacio para hacerlo.

La atropellada fué conducida a la Casa de Socorro de Buenavista, donde se certificó que había fallecido.

Silvela aplaza su viaje a Madrid

Se suspenden los permisos a la tropa

(COMUNICADO DEL ALTO COMISARIO)

El alto comisario de España en Marruecos, desde Tetuán, participa a este ministerio lo siguiente:

«Sin novedad en todo el territorio del Protectorado.»

(COMUNICADO DE HOY)

«Alto comisario a ministro Guerra: En la Zona Occidental fué agredida esta mañana fuerza protección descubierta Adgoz por grupo enemigo, al cual rechazaron las tropas, haciéndoles dos prisioneros con armamento, que han sido conducidos al Hacho. Por nuestra parte sin novedad.

En la Zona Oriental el soldado de San Fernando Bernabé Tejero Valero disparósele casualmente fusil, fracturándole dos dedos mano derecha. Han sido tiroteados, sin consecuencias, blocaos Ich-Cho, posición Ben-Tieb y Loma Roja.»

* * *

TETUAN, 28.—El lunes asistirá el jalifa, en el teatro Reina Victoria, a la presentación de la compañía lírica musulmana, que dará una función de gala.

Con este motivo el alto comisario ha aplazado su anunciado viaje a Madrid.

El alto comisario visita al Jalifa.

TETUAN, 28.—A las once de la mañana el alto comisario se ha trasladado al palacio de Mexuar, residencia del Jalifa, para felicitarle con motivo de la Pascua de Aid-el-Kebir. Las tropas de la Mehalla jerifiana cubrían la carrera.

Acompañaban al alto comisario el secretario general, señor Saavedra; delegados de las diferentes dependencias oficiales, el presidente y el fiscal de la Audiencia, los generales Queipo de Llano y Castro Girona, con sus respectivos ayudantes, y los diplomáticos afectos a la secretaría general.

Con el ritual de costumbre entró en el palacio el alto comisario con su séquito, y ya en presencia del Jalifa, se cambiaron entre ambos personajes los discursos de rigor, que fueron traducidos por el intérprete señor Tubau.

Terminada la ceremonia, regresó la comitiva al palacio de la Residencia.

Queipo de Llano en el Casino de clases del Ejército.

TETUAN, 28.—A las tres de la tarde el general Queipo de Llano visitó el Casino de clases del Ejército, donde pronunció un brillante discurso, felicitando a la Junta directiva y a los socios por la obra realizada.

Dijo que consideraba a los oficiales de la escala de reserva en condiciones de ejercer hasta la más alta jerarquía del mando, y terminó brindando por las clases del Ejército, que son plantel de heroicos oficiales futuros.

En nombre de la Junta y de los socios contestó al general con un discurso de gracias el sargento Martín, del batallón de Arapiles.

Se suprimen los permisos.

MELILLA, 28.—Se han suspendido los permisos que mensualmente se concedían a la oficialidad y a la tropa.

—Anoche un grupo enemigo que hizo incursión en Beni Said cortó la línea telefónica en una extensión de dos kilómetros entre Faya y Dar Quebdani.

—La segunda escuadrilla «Bristol» ha reconocido el campo enemigo.

—Ha quedado terminada la pista que se construía desde Izumar a Faya. Se está construyendo otra pista entre esta última posición y Afrau.

—En los alrededores de Dar Quebdani ha sido detenido el soldado desertor del regimiento ed Caballería de Alcántara, José Giménez González.

Marcha táctica.

MELILLA, 28.—De Dar Quebdani salió una columna compuesta por el batallón de Galicia y una compañía del Tercio, que realizó una marcha táctica hasta las posiciones de Faya y Afrau. En esta última posición se relevó a la sección radiotelegráfica allí destacada.

Martínez Anido a Afrau.—Posición trasladada.—Dris-er-Rifi a Tetuán

MELILLA, 30.—A bordo del vapor «Alerta», de la Compañía de Mar, se trasladó ayer a Afrau el general Martínez Anido, acompañado del coronel de Estado Mayor señor Pardo, y de los ingenieros señores Andrade y Arzadún.

Revistaron la guarnición que componen las fuerzas de la mehala, al mando del teniente señor Domingo, y estudiaron el terreno.

A mediodía regresó el general, almorzando en el vapor. Llegó a la plaza a las siete de la tarde.

—Ha comenzado el traslado a una altura dominante de la posición de Dar Mizzian, que no reunía condiciones en el lugar donde se hallaba.

—Dris-er-Rifi marchará a Tetuán uno de estos días, con objeto de acompañar al señor Silvela en el viaje que éste haga a Madrid.

—Ayer, con asistencia de las autoridades y de numeroso público, se celebró el bautizo de un vapor alemán al que se da el nombre de «Melilla». Los consignatarios obsequiaron a los invitados.

—En las primeras horas de la mañana ocupóse la posición de Tauriat Insium, sin novedad. Quedó guarneciéndola un batallón del regimiento del Rey.

Homenaje al cónsul Zugasti.

LARACHE, 28.—Mañana, a primera hora, se descubrirá el rótulo de la calle de la Marina, a la que se ha impuesto el nombre del cónsul Zugasti, que en 1911 preparó el desembarco de nuestras tropas en aquella zona, sin resistencias.

Hablarán el bajá y el cónsul de España, y asistirán las autoridades y representaciones militares.

A la huelga en las tahonas de Almería

Los obreros contra el descanso semanal

ALMERIA, 28.—Los patronos panaderos han acordado establecer en sus industrias el descanso semanal, cerrando las tahonas a las once de la mañana; pero los obreros se oponen a esta innovación y amenazan con ir a la huelga. Las reuniones que han celebrado patronos y obreros bajo la presidencia del alcalde no han dado resultado alguno, y, en consecuencia, el gobernador, para evitar que surja el conflicto, ha convocado para una reunión a patronos y obreros a las once de la noche.

—Los obreros marmolistas han anunciado la huelga para dentro de ocho días, por no haber aceptado los patronos las peticiones de mejora que habían presentado los obreros.

El Nuncio al Sardinero

SAN SEBASTIAN, 30.—Pasó el Nuncio, monseñor Tedeschini, en dirección al Sardinero.

—La reina Cristina y las infantas doña Luisa y doña Isabel estuvieron en la playa de Oñarreta viendo bañar a los elefantes del circo Epalisse.

COMITE PARITARIO EN VALENCIA

Patronos y obreros transportistas aceptan la propuesta

VALENCIA, 28.—Patronos y obreros del ramo de transportes han aceptado la propuesta del gobernador de que se constituya una Comisión paritaria para que formule nuevas bases de trabajo para solucionar el conflicto actual.

El gobernador ha comunicado este acuerdo al ministro del Trabajo, por si creyera conveniente enviar un representante suyo para que presida la Comisión.

Banquete a los concejales burgaleses.

VALENCIA, 28.—En el restorán Las Arenas, de la playa de Levante, el Ayuntamiento ha obsequiado con un banquete a los concejales de Burgos, invitados por esta Corporación municipal para asistir a las fiestas.

Presidió el alcalde, y reinó entre los invitados gran cordialidad.

Traslado de un detenido a Valencia.

BARCELONA, 28.—El Gobierno civil ha solicitado de la Dirección general de Prisiones el traslado de José Soler (a «el Señorito», detenido como complicado en el asesinato de los sindicalistas libres en Valencia, a esta última ciudad, para que quede a disposición del juez que instruye sumario por el citado delito.

Agasajo a Landete

VALENCIA, 29.—En el jardín de los viveros municipales se ha celebrado un banquete en honor del odontólogo doctor Landete, establecido en Madrid, que es valenciano. Organizaron el banquete los compañeros de profesión del homenajeado, residentes en Valencia.

Presidieron las autoridades y pronunciaron brindis éstas, el diputado señor García Guijarro y el doctor Landete.

UNA MUCHACHA APROVECHADA

¡REGALABA DINERO!

Invasión de moneda falsa en Alicante

ALICANTE, 30.—En Santa Pola venía llamando la atención desde algunos días una muchacha que recorría las calles dedicándose a comprar entradas de toros a mayor cantidad que la de su importe en taquilla; generalmente pagaba a duro y medio la entrada. Muchas personas llegaron a comprar billetes con el solo objeto de revenderlos a dicha muchacha. Pronto varios vecinos vieron vender a la muchacha las mismas entradas a meonr precio y pusieron sobre aviso a la Benemérita, la cual descubrió que se trataba de una monedera falsa que ha realizado ya varias estafas en esta forma.

La detenida se llama Carmen Mateo Carda, de diez y seis años, natural de Almagro (Ciudad Real).

La Empresa de la Plaza de Toros ha denunciado el hallazgo entre la recaudación de varios duros falsos, pero hechos muy perfectamente.

Actúa el Juzgado para perseguir las ramificaciones de este negocio.

Accidente de Aviación en Burgos

(SERVICIO TELEFÓNICO)

BURGOS, 28.—Pilotado por el cabo de Ingenieros Manuel Jesares, hizo evoluciones esta mañana un aeroplano sobre el campo de Gamonal.

Cuando se encontraba a 150 metros de altura incendióse el motor, cayendo el aparato bruscamente, resultando el aviador con gravísimas heridas y totalmente destrozado el aparato.

El percance ha producido profunda sensación.

Se espera el informe del alto comisario

Ascienden por méritos de guerra Marzo, Ruiz del Portal, Sánchez Ocaña y Rada. La ley de tenencia de armas regirá en Barcelona, Bilbao, Valencia y Zaragoza. Se ha firmado un Tratado con Bélgica

A las diez terminó el Consejo. El ministro de Estado dijo que había sido exclusivamente administrativo y que sólo a última hora se habló de Marruecos.

Análogas manifestaciones hizo el ministro de Marina, haciendo constar que no se habían adoptado acuerdos sobre Marruecos.

El señor Villanueva dijo que se había dedicado largo rato al despacho de expedientes, lo que seguirá en el próximo Consejo, porque hay muchos detenidos del tiempo en que los ministros han estado *prisioneros* de las Cortes.

Dijo el ministro de Fomento que sólo someramente se ocupó el Consejo de Marruecos, por no haber llegado la Memoria encargada al alto comisario.

El presidente comunicó a los periodistas que el comandante general de Melilla le daba cuenta de que no estaba acordada ninguna operación militar.

El ministro del Trabajo dijo que se había ocupado el Consejo de la crisis de trabajo en la Factoría naval de Matagorda, y que se han reclamado antecedentes y datos para tratar del asunto con mayor conocimiento de él en el próximo Consejo.

* * *

De la reunión ministerial se facilitó la siguiente nota:

El Gobierno examinó distintas comunicaciones del alto comisario, y en espera de la Memoria anunciada, aplazó el seguir ocupándose en los asuntos de Marruecos hasta el próximo Consejo.

Se aprobó un proyecto de real decreto, señalando las provincias de Barcelona, Valencia, Zaragoza y Bilbao para que en ellas rija la ley sobre tenencia de armas cortas.

Se despacharon expedientes de:

Estado.—Sobre obtención de fotografías desde el aire por aeronautas extranjeros.

Gracia y Justicia.—Concesión de varios indultos.

Guerra.—Ascensos por méritos de guerra del general Marzo, coronel señor Ruiz del Portal, teniente coronel señor Sánchez Ocaña y capitán don Ricardo Rada.

Hacienda.—Fijación de capital por que han de contribuir varias Sociedades extranjeras y reglamento para la exacción del impuesto de achicoria.

Gobernación.—Adquisición de camiones automóviles, de centrales telefónicas y de material de telégrafos.

Fomento.—Adquisición de elementos para el puerto de Alicante.

La Comisión de responsabilidades

La sesión de la tarde del sábado no bastó al coronel Riquelme para su informe, que ha continuado hoy.

La Comisión acordó que toda referencia de sus sesiones la dé el presidente, don Bernardo Sagasta, y éste ha manifestado que necesitaba hacer constar: que no es cierto que resulten cargos contra el señor Cambó ni que nadie los haya formulado; que tampoco lo es que ningún individuo de la Comisión salga, por ahora, para Marruecos, y, finalmente, que tampoco es exacto que se haya comenzado a redactar el informe.

Para el día 31 están citados los señores Doval y Cánovas Cervantes.

El Tratado con Bélgica

El ministro de Estado manifestó el sábado al entrar al Consejo de ministros que se había firmado un Tratado comercial con Bélgica y que, de acuerdo con las promesas hechas en las Cámaras por el Gobierno, pasará a la Junta de Aranceles y a la de Protección Nacional, esperando que en la propuesta de los técnicos se salvarán las dificultades que se señalaron en las Cámaras para las industrias vizcaína y catalana.

Notas varias

El presidente del Consejo y el ministro de la Gobernación cenaron el sábado juntos en el Casino de Madrid.

* * *

Esta mañana estuvo en la Presidencia el capitán general de Barcelona señor Primo de Rivera quien dijo que hasta el jueves no volverá a Barcelona.

* * *

El ministro de la Gobernación manifestó esta mañana que la sola noticia de interés se refiere al incidente de ayer en Barcelona.

Un soldado que se hallaba en un bar fué inducido a la sedición por un conocido sindicalista.

Se detuvo al sindicalista, no sin que opusiera fuerte resistencia.

* * *

El subsecretario de la Presidencia, señor Barroso, dijo que el presidente seguirá en su finca de Torrelodones hasta esta noche o última hora.

El miércoles, como ya se ha anunciado, se celebrará Consejo.

El diputado señor Fanjul visitó al subsecretario con una Comisión de subalternos del Estado para solicitar sus mejoras.

* * *

Ha visitado al señor Alba el embajador de Italia.

Un manifiesto de Partido Social Popular

El P. S. P. ha publicado el siguiente manifiesto:

«Reuniendo sus esfuerzos todos los liberales de la Monarquía, y algunos recién incorporados a ella, constituyen el actual Gobierno en diciembre de 1922. Su capítulo de promesas legislativas eran tan amplio que requería no menos que una reforma constitucional.

Varios meses fueron invertidos en amañar unas eleciones vergonzosas para crear una mayoría abundante que sirviera como instrumento de gobernar.

Otros tres han estado abiertas las Cortes y al cabo de ellos, la labor legislativa ha quedado limitada a una autorización para concertar tratados de comercio y a una modestísima medida de policía sobre el uso de armas de fuego.

En realidad, lo culminante de esta etapa de Cortes han sido otras dos cosas: el espectáculo del más elevado funcionario de la justicia militar amenazando a las Cámaras con su dictadura, sin que el Gobierno se atreva a sancionar tan osada provocación, y el episodio de dos sexagenarios, presidente del Consejo Supremo de Guerra y Marina, el uno, ex presidente del Consejo de ministros y jefe del partido gubernamental más moderado y circunspecto, otro, dándose de bofetadas y rodando por el suelo cual mocetes impetuosos al salir de la escuela.

Mientras tanto, yacen abandonados en los archivos de las Cortes, aquellos propósitos de máxima urgencia, en cuyo sentido coinciden todas las opiniones políticas: representación proporcional, reforma de la administración local, colonización interior, humanización del contrato de arrendamiento, estatuto de Cataluña, reformas judiciales, ordenación ferroviaria... Una vez más los políticos que prevalecen han demostrado que están resueltos a no poner en práctica ninguna medida de justicia, de adecentamiento o elevación, ni aún aquellas en que aparentan estar conformes.

El Partido Social Popular, que no ha querido ser en las Cortes testigo de la burla, impotente para remediarla, acude una vez más a la opinión pública diciéndola que España no merece ni puede seguir condenada a la parálisis, mientras se desenvuelven en ella mil focos de rebeldía y de desesperación; y que va siendo urgente procurar, no una dictadura arbitraria, sino una poderosa corriente de voluntades que imponga y mantenga aquellas apremiantes reformas con el Parlamento o sin él.

Angel Ossorio.—Ricardo Oreja.—José G. Alvarez Ude.—Conde de Vallellano.—Salvador Minguijón.—Santiago Fuentes Pila.—Francisco Barrachina.—Jenaro Poza.»

Inauguración de una caja de ahorros

VICTORIA, 30.—Se inauguró en Arana la sucursal de la Caja de Ahorros de la Diputación alavesa. Asistieron el ex ministro señor Bergamín, la Diputación en Corporación y la Junta de la Caja.

Hablaron el alcalde de Araya, el diputado señor Ajuria, el director de la Caja, señor Suso y el presidente de la Diputación señor Zurialday. Quedaron abiertas varias cartillas para niños.

Digestión sin dolor

El dolor de estómago se debe en los dispépsicos por hipercloríhdria a un exceso de acidez estomacal; por eso cuando se toma bicarbonato o magnesia, que neutraliza esta acidez, hacen cesar el dolor... pero la dispepsia no sólo persiste, sino que cada día se acentúa más con este tratamiento. El sabio doctor Roly ha tenido la fortuna de encontrar el medicamento preciso, que, a más de quitar el dolor gástrico, normaliza la secreción ácida; por eso su celebre Magnesia «ROLY» fosfo-siliciada es la única que cura radicalmente la hipercloríhdria, y, como consecuencia, todas las enfermedades y desarreglos de los órganos digestivos. Se encuentra en todas las farmacias.

Tomad los famosos

chocolates de nuestro amigo Isidro López Cobes. Compradlo en su molino, Génova 5, y en todos los pueblos de la sierra

EDICION DE LA NOCHE

Hacia la unidad en Rusia

El Comité ejecutivo central panruso de los soviets ha aprobado el día 6 del corriente la nueva constitución de la «Unión de repúblicas soviéticas socialistas». Hoy, que tenemos ya a la vista el texto del importante documento constitucional, podemos ofrecer a nuestros lectores una síntesis del proceso evolutivo de la gran nación eslava, desde el fraccionamiento que siguió a la revolución comunista hasta el momento actual.

Rota la unidad del Imperio ruso, a consecuencia del desastre de 1917, surgieron con carácter más o menos independiente multitud de repúblicas formadas alrededor de diferenciaciones étnicas, mejor o peor determinadas. Unas, como Polonia, Finlandia, Letonia, Lituania y Estonia, que conservaban más pujante el recuerdo de su antigua libertad y recibieron la ayuda eficaz del exterior, lograron constituirse en Estados soberanos, rompieron toda relación con la república de los soviets e incluso llegaron a medir sus armas con ella. Otras, por el contrario, arrastradas por el torbellino de la revolución socialista, unieron su suerte a la del Gobierno de Moscú, y sólo a consecuencia del desconcierto que siguió a los primeros ensayos comunistas—relajados hasta el límite máximo los débiles vínculos que unían a las diversas comarcas del dilatado Imperio de los Zares—pudieron conquistar una independencia, más nominal que efectiva, o un tímido régimen de descentralización, disfrazado de amplia autonomía.

Por una parte, encuadrando el territorio de la Rusia propiamente dicha—incluso gran parte de Liberia—, nacieron las llamadas *repúblicas aliadas*, como Ukrania, la Rusia Blanca, Georgia, Armenia y el Azerbaidjan del Cáucaso, organizadas interiormente con arreglo al modelo sovietista, y unidas al Gobierno de Moscú por una representación diplomática demasiado sumisa a las sugestiones del Kremlin.

Al lado de éstas, pero más estrechamente ligadas a la política del Consejo de los comisarios del pueblo, formáronse las *repúblicas autónomas* (Turkestan, Bachkire, etcétera), que, desprovistas de ejército propio y de representación diplomática, podían considerarse más bien como regiones dotadas de una amplia autonomía, que, sin cesar, se iba mermando, hasta igualarse a la condición de los *territorios autónomos*, tales como Kalmuk, Votiak y Nakhitcheven, dependientes en absoluto de los poderes sovietistas.

Cualquier observador sereno e imparcial pudo darse cuenta, desde el principio de que esta desmembración, inevitable en los primeros momentos del nuevo régimen, no podía subsistir largo tiempo. Lentamente, los pueblos de Europa, a despecho de los tratados y los protocolos diplomáticos, reconstruyen los grandes núcleos étnicos y políticos anteriores a la guerra, y dibujan las antiguas fronteras, rectificando tan sólo aquellos errores que prepararon el choque de los pueblos. No era posible que Rusia se sustrajera a esta corriente general, tanto más cuanto que la comunidad de régimen político y social de sus antiguos componentes y la implacable hostilidad de los demás pueblos les empujaba con fuerza irresistible hacia la unión.

De un modo lento pero constante han trabajado los sovietistas rusos por alcanzar este ideal. Paulatinamente fueron reduciendo las facultades de las repúblicas y territorios autónomos hasta dejarlos reducidos a la mera condición de demarcaciones geográficas descentralizadas, mientras convocaban congresos, a los que asistían representantes de las *repúblicas aliadas*, preparatorios de la asamblea general, donde se ha forjado el gran Estado comunista eslavo.

La nueva entidad política no es una Confederación de Estados independientes, sino un verdadero Estado federal, con unidad de soberanía, y más cercano, por consiguiente, al tipo unitario de la actual república alemana, que al federativo de los Estados Unidos.

El organismo central de la «Unión de las repúblicas soviéticas» dirige las relaciones exteriores, concluye tratados internacionales, interviene en las modificaciones de las fronteras, admite a nuevos miembros en la «Unión», declara la guerra y firma la paz, encauza el comercio exterior y dirige el interior, organiza los transportes y los servicios postales y telegráficos, recluta y manda el Ejército, forma el presupuesto, regula la circulación monetaria, el usufructo de las tierras y la explotación del subsuelo, elabora la legislación obrera, administra la justicia, monopoliza la enseñanza y el régimen de pesas y medidas, concede derechos a los extranjeros, forma la estadística y soluciona los conflictos entre los Estados.

Las antedichas funciones residen en un *Consejo de la Unión*, formado por 371 miembros elegidos por los diferentes Estados, proporcionalmente a su población, y en un *Consejo de Nacionalidades*, integrado por representantes de las antiguas repúblicas, aliados y mandatarios de los territorios autónomos. Ambos Consejos—en los que tiene una fuerte mayoría el Gobierno de Moscú—nombran el verdadero órgano directivo de la «Unión», el Consejo de los comisarios del pueblo, que no es otro que el que hace años viene rigiendo los destinos de Rusia con las amplísimas facultades que le otorga la Constitución de 10 de julio de 1918.

¿Qué consecuencia cabe deducir de estos hechos? Una de extraordinaria gravedad, en nuestro sentir. En contra de lo que muchos espíritus optimistas creen incuestionable, Rusia se consolida cada vez más, sin abdicar de su radicalismo social y político. Es cierto que las exigencias de la realidad han obligado a los gobernantes rusos a contemporizar en ocasiones, prescindiendo de alguna parte del programa revolucionario. Pero el ideario comunista continúa en pie, y se infiltra lentamente en todos los pueblos, merced a una propaganda tan persistente como activa.

Hoy todos los núcleos revolucionarios (Continúa al final de la 2.ª columna.) se han fundido en un poderoso bloque, que se extiende desde los Cárpatos hasta el mar de la China, encerrando dentro de sus fronteras cerca de 170 millones de habitantes. ¿Qué ocurrirá el día en que Rusia dé cima a la obra de su reconstrucción interior?

G. R.

Llamando la atención

El peligro teosófico en nuestra patria

Un suceso reciente—desde nuestro punto de vista sumamente cómico—nos ha movido a escribir acerca del tema que encabeza estas líneas.

Encontraron unos amigos nuestros, en plena calle y rigurosamente enlutada, a cierta familia. Se saludaron, pues se trata de personas hace tiempo unidas por sincera amistad, y como desconocieran los primeros la causa de aquel luto, hubieron de preguntar cariñosamente, quedando muy apenados al saber que obedecía a la irreparable pérdida del jefe de la casa. Procuraron, según es lógico, sincerarse por su silencio, y al mismo tiempo manifestaron cuánto sentían tan tremenda desgracia.

—

Tremenda, verdaderamente—oyeron decir a dos jovencitas, hijas del difunto—; pero estamos muy conformes y hasta consoladas, porque nos han asegurado que lo pasa muy bien en su nueva vida.

Aquellos amigos nuestros se miraron y remiraron asombrados ante aquel lenguaje singular. Uno de ellos, no porque buscase la solución del enigma, sino movido de sincera compasión y poniéndose a tono con las circuntancias, hubo de añadir:

—¡Yo lo creo que pueden ustedes estar tranquilas! ¡Su pobre padre era muy bueno y habrá recibido ya el premio merecido!

—Sí, señor, sí señor—respondieron las consoladas hijas. ¡Ay! Es ideal esa religión nueva de la teosofía... ¡Figúrense ustedes si nos ha de tranquilizar saber, como sabemos ya, que él está ahora tan alegre en su nueva vida de canario!...

Escuchar tan inesperada salida y despedirse nuestros amigos para no soltar el trapo en las mismas barbas de las «felices» adeptas, fué todo uno. Se hallaban, evidentemente, en presencia de un caso que, de momento, no acertaron a distinguir si merecía una carcajada estrepitosa o profunda compasión por el anómalo estado mental que denunciaba.

El hecho—reciente y en absoluto histórico—merece ciertos comentarios. Fuera él un caso aislado, un suceso de carácter excepcional, y ni siquiera lo hubiésemos traído a estas columnas; pero nosotros le concedemos cierta importancia, porque vemos en él un brote más de esa eflorración teosófica que, sin honor ni beneficio para nadie, antes para confusión de todos, va cundiendo y extendiéndose por nuestra patria.

Muchos de nuestros lectores reirán al enterarse de tales cosas, como hubimos de hacer nosotros mismos la primera vez que oíamos hablar acerca de las doctrinas teosóficas. Un feligrés nuestro nos hablaba—era casi en los comienzos de nuestra vida parroquial—de la belleza sorprendente que él admiraba en los escritos de un publicista—pontífice máximo en España de la nueva ciencia o religión—cuya vida va unida al incremento, entre nosotros, de tales rarezas. Con este motivo tratamos de conocer la ponderada labor, y admirando el esfuerzo de aquel compatriota tanto como deplorábamos sus falsas orientaciones, quedábamos seguros de que no lograría interesar sino a unos pocos, parecidos a nuestro feligrés, amigo entusiasta de cualquier novedad que no tuviese ninguna relación con las asignaturas de sus cursos, harto despreciadas y despreciables para el curioso estudiante.

Hoy ya nos vemos obligados a reformar aquel juicio. La realidad nos advierte que nos hemos equivocado. Dejando aparte—porque no es esta ocasión propicia, ni fué tal el propósito al escribir el presente artículo—el estudio crítico de la que, a conciencia plena, y digan lo que quieran sus admiradores y partidarios, nos atrevemos a intitular jerga seudo-científico-religiosa de la flamante teosofía—que ni es teosofía verdadera, ni ciencia, ni religión en cuanto tal, aunque entremezcle elementos y verdades científicas y religiosas—, dejando a un lado eso, nos circunscribimos a denunciar su invasión en diferentes sectores de la sociedad española.

Informes fidedignos advierten que cunde entre algunos elementos intelectuales, impreparados lastimosamente para revisar los valores de ideas religiosas, que cuenta con adeptos en Zaragoza, Málaga, El Ferrol (muchos marinos por curiosidad, por entretenimiento o por lo que sea, van entrando en ella) y en otras varias poblaciones, sin excluir Madrid, donde nosotros mismos acabamos de topar con esa sorpresa, advertida ya por otros párrocos.

Piénsese como se quiera acerca de la suerte que habrá de caber al fin—apenas caigan las gentes en los absurdos que entrañan—a las ideas teosóficas, es cierto que pueden hacer estragos, más aún, que los están ocasionando ya en no pocas conciencias. Su tinte científico-místico y la horrible, afrentosa y crasísima ignorancia de nuestras masas en materia de religión, favorecen el triunfo de cualquier novedad, singularmente si abre campo a exaltaciones fantásticas y si viene en plan de adular los fueros de la razón, con menoscabo del rendimiento humilde que impone la fe y de las felices trabas que la moral cristiana presenta a los ímpetus pasionales.

Hilario HERRANZ ESTABLÉS,
Cura párroco de San Sebastián, de Madrid.

Una Sociedad de Cultura española en Berlín

Tendrá carácter oficial

BERLÍN, 28.—Por iniciativa del ministro de Instrucción pública de Prusia se organiza en Berlín una Sociedad de cultura española.

El proyecto es muy amplio y en el programa figurarán conferencias por profesores alemanes y españoles initados sobre la literatura y el arte de España.

También se formará una biblioteca que sirva a los muchos alemanes que han aprendido el castellano y que no tienen medios de perfeccionar estos estudios.

Al mismo tiempo, la Sociedad será un centro de informaciones para los estudiantes y amigos de la cultura española. Formará parte del Instituto central del ministerio de Instrucción pública.

La misión de los fascistas en el extranjero

ROMA, 28.—El Gran Consejo Nacional del partido fascista ha aprobado por unanimidad una decisión, en la que se declara que los elementos fascistas residentes en el extranjero tienen las siguientes obligaciones:

Respetar las leyes y costumbres de cada localidad donde residan;

Abstenerse de participar en la política de las mismas, y, finalmente, servir de lazo de unión entre las colonias italianas e Italia, dedicando siempre la mayor parte de sus actividades a la propaganda de la Italia antigua y moderna.

Los comerciantes bilbaínos al lado de los Bancos

Se adhieren a los acuerdos de la Cámara de Zaragoza

BILBAO, 28.—La Junta directiva de la Cámara de Comercio ha celebrado una reunión para tratar del conflicto bancario que se desarrolla en diversas plazas de España, y ha acordado adherirse a los enérgicos acuerdos adoptados por la Cámara de Comercio de Zaragoza, en vista de que el conflicto planteado afecta a los intereses del público, y muy principalmente a los de los comerciantes.

Confía la Cámara en que los empleados de Banca y Bolsa de Bilbao comprenderán cuántos daños causaría a la economía de Vizcaya una actitud semejante, y que el camino de la violencia no es el más seguro para conseguir sus justas reivindicaciones; pero si se equivocara y los empleados adoptaran la misma actitud que en otros puntos de España, la Cámara colaboraría con las entidades bancarias en todo aquello que fuera necesario para evitar que sobrevinieran daños, que serían muy graves, por tratarse de materia muy delicada.

La Cámara ve con complacencia los enérgicos acuerdos adoptados por la Cámara de Zaragoza y decide mantenerse vigilante sobre el desarrollo de la cuestión planteada, por si fuera necesaria una intervención de su parte.

La Cruz del Mérito Naval al Cardenal Benlloch

La «Gaceta» publica hoy un real decreto de Marina, concediendo la gran cruz de la orden del Mérito .. Naval, con distintivo blanco, al Cardenal-Arzobispo de Burgos, don Juan Benlloch y Vivó.

Complot contra Harding

Anarquistas rusos se proponían asesinarle a su regreso de Alaska

PARÍS, 28.—Telegrafían de Chicago a los diarios anunciando que la Policía secreta de aquella ciudad ha descubierto un complot anarquista, organizado por elementos rusos, que se proponían asesinar al presidente Harding a su regreso de Alaska.

UN ACCIDENTE EN EL BARCO

PARÍS, 28.—Telegrafían de Chicago a los diarios que el vapor mercante «Henderson», a bordo del cual viaja el presidente Harding, abordó, aunque ligeramente, al contratorpedero «Zeilen», el cual sufrió a consecuencia del encuentro la inundación de dos cámaras del departamento de máquinas.

No se han registrado desgracias personales.

El acuerdo comercial francoespañol

ESTRASBURGO, 28.—La Cámara Sindical de la Industria del Bajo Rhin y de las regiones limítrofes ha aprobado una resolución en la que dice que el acuerdo comercial francoespañol ha resultado muy favorable a la industria de ambos países, sobre todo a la de Francia: que una ruptura sólo favorecería a los comerciantes ingleses y alemanes, y que la corta duración del Tratado crea una traba grande al desarrollo normal de las relaciones comerciales entre las dos naciones, dicho organismo pide:

Primero. Que en ningún caso se ataque al Convenio francoespañol ni al principio que le inspira, con el objeto de introducir en él una agravación de las disposiciones tarifarias previstas en la hora actual.

Segundo. Que el Gobierno francés, por el contrario, aproveche la primera ocasión favorable para negociar con España un acuerdo comercial estable y de larga duración, cuyos efectos no dejarán de ser satisfactorios para uno y otro país.

Los efectos de la canícula

BARCELONA, 27

Los periódicos se resienten de falta de noticias. La canícula amodorra y encalma la vida. Como no hay información sensacional, el periodista se dedica al peligroso funambulismo del infundio. De esta fecha datan los monstruos marinos que invariablemente todos los años colean en las columnas de los periódicos como el elemento más apto para su vida. Generalmente vienen de los países anglosajones y recorren el mundo.

También este año la extravagancia cerebral nos ha regalado el consiguiente monstruo. Ha salido de Inglaterra y ya está en Francia. El propio Le Temps *se ha ocupado de la fábula. Dos viajeros norteamericanos dormían, esperando que reparasen su automóvil averiado, en las orillas del lago Echo. De pronto oyeron un formidable estruendo de aguas agitadas y vieron con el natural susto salir a un animal prodigioso que tenía el cuello de jirafa y un cuerno en medio de la frente. La fiera desapareció en las sombras. Caravanas de naturalistas de Chicago han salido para las orillas del lago Echo en busca de la enorme jirafa cornuda y acuática.*

Le Temps *recordando con cuán lamentable frecuencia se repiten estos descubrimientos, se pregunta por qué los inventores no consultan las colecciones de los diarios de años precedentes antes de tomar sus plumas infundiosas.*

Pero el periódico francés parece olvidar que la culpa de todo esto es de la canícula, que a una, con el sopor de opiómano que produce, trastorna los sentidos, lleva a la imaginación por caminos de desvaríos y ocasiona esa epidemia de maniáticos inventores.

Aquí en Barcelona se dan algunos casos. En un periódico tan importante y considerado como La Vanguardia *se viene publicando el anuncio siguiente:*

«INVENTOR de un aeroplano que hace casi imposible los accidentes; se transforma en la marcha en canoa o «auto».

Otro aparato que funciona utilizando el oleaje del mar en las costas y en los barcos. De no andar se les quita el balanceo.

Además el movimiento continuo por varios procedimientos.

Inventor de varios aparatos suplementarios.

Autor de un drama sin editar, cuyo título es «La Sociedad está enferma», desea socio.

Informes por escrito y personales el domingo. Rambla del Carmelo, número 7, Horta, a José Moreno Quiñones.»

Después de leído, nos parece que el mencionado inventor debía dirigirse a los periódicos anglosajones ofreciéndole sus servicios durante la canícula. Los monstruos estivales serían sustituídos por otras novedades, de mucho más éxito, indudablemente.

J. ARRARÁS

El III Congreso Democrático Internacional

Del 4 al 10 del próximo agosto se celebrarán en Friburgo el Tercer Congreso Democrático Internacional, cuyos temas versarán acerca del nacionalismo y el desarme.

Al final de las deliberaciones se dirá una misa de réquiem, en la que oficiará el Arzobispo de Friburgo por el alma de las víctimas de la guerra.

Una excursión de artistas de teatro rusos

El 50 por 100 de los beneficios para los soviets

RIGA, 28.—Se anuncia la próxima llegada de Rusia de un considerable número de artistas rusos. Un reciente decreto de los soviets permite, en efecto, a los principales artistas del Teatro Nacional de Petrogrado abandonar Rusia para ganar su vida por medio de «tournées» en el extranjero, a condición de que a su regreso a Rusia entregue a los soviets la mitad de sus beneficios.

POR LA PRENSA EXTRANJERA

UN PAPAGAYO LUCHA CON UN POLICÍA

«Le Petit Parisien»

Un incidente divertidísimo se ha producido en Hull. Un enorme papagayo, originario de África Occidental, penetró de repente, de modo inopinado, por la ventana entreabierta de la oficina de un abogado. La presencia del pajarraco causó enorme emoción entre escribientes y dactilógrafas.

La sorpresa y el asombro de estas últimas se trocó bien pronto en terror. El papagayo, batiendo las alas y lanzando penetrantes graznidos, se arrojó sobre ellas con el pico desmesuradamente abierto, tratando de hacer presa en las aterrorizadas señoritas, que, en medio de chillidos y voces de auxilio, se pusieron en desordenada fuga, abandonando el despacho.

El abogado, M. Jacquot, atraído por las voces y al entrar en la oficina y ver el papagayo, creyó lo más prudente dar aviso a la Policía, lo que hizo inmediatamente.

Un polizonte fornido, de estatura casi gigantesca, vistiendo su uniforme azul bien ajustado, se presentó solícito y diligente para cumplir su misión deteniendo al delincuente. No lo consiguió, empero, sin gran trabajo y sin sufrir crueles mordeduras del irascible papagayo, que, al fin, pudo ser reducido a la obediencia y conducido al puesto de Policía, donde fué encerrado en un calabozo hasta que se presentase su dueño para reclamarlo.

EN NORTEAMÉRICA NO SE PUEDE FLIRTEAR

«Le Figaro»

El propietario de un acreditado restorán de Nueva York, hombre elegantísimo, de nacionalidad china, ha sido conducido ante un Tribunal de justicia para responder de la acusación formulada contra él por dos bellas señoritas.

Las jóvenes se querellaron ante el juez, acusando al chino de haber osado dirigirles la palabra cuando iban por la calle y de haberlas seguido varios centenares de metros, no obstante el silencio con que acogieron los galanteos. Felizmente, las señoritas no tardaron en encontrar a un agente de Policía e hicieron que detuviese al importuno galanteador.

El juez, después de haber dirigido al infeliz chino una severa y enérgica admonición, le dió a elegir la condena que tenía la obligación de imponerle como castigo a la falta cometida: o abonar 25 dólares o cumplir diez días de prisión.

El chino optó por pagar la multa.

EL BIGOTE A LO KAISER

«Excelsior»

Un periódico americano ha dado cuenta hace poco del fallecimiento del que durante mucho tiempo fué peluquero del káiser Guillermo II.

¿Es que este moderno Fígaro tenía una personalidad tan revelante como para que la noticia de su muerte atravesara el Atlántico? Artista concienzudo en su oficio, Walter Haby, que así se llamaba el peluquero imperial, seguramente no aspiraba ni a la fortuna ni a la gloria; pero una y otra, caprichosas y volubles al fin y al cabo, se le entregaron a la vez, sonriéndole.

Hace unos treinta años aproximadamente entre los oficiales agregados a la Casa Militar del Emperador alemán se hallaba el mayor von Beuks, muy conocido y reputado por su dandismo, del que se ufanaba. Una mañana el mayor von Beuks, al poner su cabeza en manos de Walter Haby, cosa que hacía a diario, ordenó al peluquero que le peinase el bigote de una manera original y artística, que causara sensación en la Corte. Algunos instantes después Walter Haby daba término a su magistral obra, y el mayor lucía unos bigotes cuyas guías enhiestas se erguían belicosas y fanfarronas hasta casi tocar la frente.

Satisfecho y orgulloso de su innovación, von Beuks se sintió más complacido todavía al ver que el propio Emperador avanzaba hacia él y le felicitaba por la extraña manera de llevar peinado el bigote.

No se hizo rogar el mayor para dar la dirección de Walter Haby, a quien el Káiser envió a buscar inmediatamente.

No había transcurrido una hora cuando pudo verse a Guillermo II luciendo un bigote que había de caracterizarle en lo sucesivo, un bigote «a lo Káiser».

Y, naturalmente, el hábil e ingenioso peluquero entró a formar parte de la servidumbre del Emperador, en la que continuó hasta el mes de agosto de 1914.

¡NO MÁS OBESOS!

«L'Echo de París»

Existe un remedio contra la obesidad, que no está al alcance de todos, pero cuya eficacia parece que no puede negarse. Los gruesos que quieran adelgazar no tienen que hacer más que dar la «vuelta a Francia» en bicicleta, acompañando a los «ases» de esta prueba ciclista.

De la eficacia del remedio son buenas pruebas los siguientes datos: el corredor Rière, que pesaba cuando salió para el Havre, al terminar la segunda etapa, 85,500 kilos, no pasó de los 76,800 kilos cuando regresó a París. Es decir, que en un mes perdió nueve kilos, lo que constituye una especie de «record» del adelgazamiento.

Massón descendió de 61,500 kilos a 56,600 kilos, y el corredor Roy, en fin, peso pluma de la «vuelta a Francia» (52,100 kilos), llegó a alcanzar el peso mosca (46,600 kilos).

Nada es absoluto, sin embargo. Todo tiene su excepción, y en este caso la excepción la constituye Standaert, que al final de la vuelta había aumentado su peso en 700 gramos.

La primera Pastoral del Obispo de Vitoria

El ilustrísimo señor Obispo de Vitoria, padre Zacarías Martínez, ha dirigido a sus diocesanos la primera Carta Pastoral. Es un documento muy notable—aparte otras excelencias de fondo y de forma, comunes a todos los escritos del sabio agustino—por el vigor con que en él se exponen ideas tan fundamentales como oportunas sobre la caridad, que constituye el tema principal de la apostólica exhortación. De ella entresacamos los siguientes párrafos, que nos han parecido de mayor interés:

«Aparte los vicios y escándalos que suele haber en las grandes poblaciones, patrimonio bien triste de la humanidad degenerada, nos dicen que entre vosotros falta la caridad. Nuestro Señor Jesucristo declaró que «el fuego de la caridad se había enfriado en muchas almas y que la iniquidad iba aumentando». Las sociedades modernas que constituye lo que el Evangelio llama «mundo» son el testimonio más elocuente de esa verdad terrible, porque al fuego de la caridad ha sustituído el del odio, y los rencores y las pasiones todas desatadas y las luchas fratricidas inundan con ríos de sangre la superficie de la tierra. ¡Qué cuadro más sombrío puede trazarse a la hora presente con el espectáculo tristísimo que ofrecen hoy todas las naciones del globo!»

«¿Y por qué esos odios y luchas sangrientas? La respuesta se halla en todos los labios: porque el mundo se olvidó de Dios y su Cristo y de las doctrinas salvadoras de su Evangelio y se hizo idólatra materialista. Aquellas doctrinas son respeto y amor, signos de la libertad verdadera; son caridad. Y cuando falta este soplo de Dios en las almas, las almas son esclavas de todas las tiranías.»

«¿De dónde proceden vuestras luchas y contiendas?», pregunta el Apóstol Santiago. Y responde: «Proceden de vuestras concupiscencias; codiciáis y no tenéis y sois víctimas de envidias y odios mortales; porque donde hay envidia, hay contiendas y disputas y toda obra mala; el fruto de la justicia se siembra en la paz, y el que aborrece a su hermano es homicida.»

«El Apóstol San Pablo condena también severamente las diferencias y disputas entre hermanos, y les dice: «¿Por qué traéis pleitos entre vosotros? ¿Por qué no os toleráis mutuamente? La concupiscencia es el origen de todas esas luchas, y así dais motivo para desacreditar a la Iglesia ante los infieles. ¿Qué queréis? Pronto iré a visitaros; decidme cómo queréis que vaya. ¿Armado de rigor y severidad para castigar vuestras disputas y desórdenes o en caridad y mansedumbre y ternura? Pensadlo bien.»

«Sí, exclama San Ambrosio: «es una fiebre de locura la causa de todas esas contiendas: la fiebre de la avaricia, la fiebre de la lujuria, la fiebre de la ambición, del orgullo, la ira y la venganza». «El hombre malo, dicen los Proverbios, suscita odios, y el odio engendra disputas y riñas.» «Procura apartarte de esos hombres y será menor el número de tus pecados.»

«No temáis que nuestra visita y saludo vayan acompañados hoy de rigor y severidad, sino de caridad y mansedumbre, porque estamos persuadidos de que la caridad es el medio principal que Dios usa generalmente y quiere que utilicen sus ministros para convertir a las almas redimidas con su sangre en el Calvario.»

....

«¡Cuántas cosas se han dicho de la fe y de la esperanza! ¿Quién puede enumerarlas? Y sin embargo, oye al Apóstol: «La plenitud de la ley es la caridad: ésta es la mayor. Donde hay caridad, ¿qué puede faltar? Y donde no la hay, ¿qué cosa puede servir de provecho?»

....

«No basta la caridad para con Dios; no será amor verdadero si no va acompañado del amor al prójimo. «En esto, dice Jesús, conocerán los hombres que sois mis discípulos: en que os amáis mutuamente; es el mandato nuevo que os doy; que os améis unos a otros como yo os amé.» De este modo: «Yo seré para vosotros vuestro padre y vosotros seréis mis hijos.» «Hijos míos: amaos mutuamente como Dios nos amó». Así «cumpliréis con la ley». Pero hay que amar al prójimo no con amor de concupiscencia, es decir, por nuestro bien o utilidad propia, sino con amor de amistad, que es amarle por el bien suyo y utilidad suya.»

Y Nuestro Señor Jesucristo nos manda más: amar a los enemigos. El mundo pagano no concibió esto nunca, y hoy mismo, muchos que no participan de nuestras creencias, no lo comprenden o no se lo explican.»

....

«Pero ¿es posible que entre los católicos haya enemigos? Así parece; el egoísmo, la concupiscencia, como indicamos antes, es la causa fatal de esas discordias, de esos odios y luchas fratricidas, de esa bandería política o social o doméstica que todo lo envenena, alterando el orden, perturbando los hogares y matando la paz de las almas. Muchas veces se empieza la discusión con disputas infantiles y se concluye en un verdadero pugilato de calumnias horrendas y persecuciones «africanas» que deshonran a los hijos de Dios y desacreditan a la Iglesia ante sus enemigos.»

«Esto es lo que llena de espanto el alma de los Obispos que, como San Juan Crisóstomo, Obispo también, pueden decir: «Deseo quedar ciego por no ver esos espectáculos. ¿En qué me pueden alegrar los hermosos rayos del sol si llevo en el alma las sombras de la tristeza y la amargura?»

«A todos los que con obras o palabras fomentan la discordia y la rebeldía, la persecución o el odio, les decimos que no se llamen cristianos ni mucho menos católicos, aunque se rompan el pecho a golpes, y den limosnas cuantiosas y oigan misa y comulguen diariamente. Oíd el comentario a unas frases de nuestro padre San Agustín tan oportunas como exactas: «Sígnanse todos los cristianos con el signo de la cruz, y todos dicen: Amén, y todos cantan: Alleluia. Todos se bautizan, todos se confirman, todos entran en la Iglesia y todos se confiesan y todos comulgan. Y en la Iglesia se hallan todos confundidos, ricos y pobres, niños, jóvenes y viejos. ¿En qué distinguiréis a los hijos de Dios, de los hijos del diablo? Sólo por una nota característica: por la caridad.»

....

....

«Ne le condenéis (a vuestro Obispo) antes de conocerle; no le juzguéis antes de tratarle. Será el defensor de vuestras libertades, pero sin estridencias; el propugnador de vuestros derechos, pero sin herir los del prójimo. Los antiguos llamaban al Obispo «defensor de la ciudad», porque es ciudadano de una patria que es su madre. Y aunque la madre esté pobre y abatida y escarnecida y deshonrada tiene la obligación de amarla y defenderla.»

«Venimos con espíritu de paz, de amor y de dulzura y sólo hemos de procurar vuestro bien. Los días que el Señor nos conceda serán para vosotros y «todo por la eternidad». Lo demás es perfectamente inútil. Venimos con entrañas de padre, con mano de amigo, con pecho de hermano. Fijáos en el lema de nuestro escudo: «No tanto a presidiros como a serviros de provecho» que era el lema del gran Obispo de Hipona. Seremos padre de (Continúa al final de la 6.ª columna.) todos, para ganarlos a todos sin distinción de clases, cual lo manda la Iglesia y lo exigen la sociedad y el sentido común. ¡Ojalá que nuestro báculo pastoral sólo se utilice en las ceremonias de la Iglesia y nunca como símbolo en el oficio de juez!

....

«¡Ay de nosotros si por nuestra culpa se pierden las almas! Mirad (al clero secular y regular) por ellas con cuidados de padre tierno y amoroso. No tengáis más política que la política de Cristo, pues las otras, como decía el venerable Palafox, apartan, dividen, inquietan, desasosiegan y alborotan y arrojan de sí a las almas y las ahuyentan de la Iglesia y los Sacramentos.»

Crónica médica

La Sanidad militar en Marruecos

«Ha regresado a la Península el equipo quirúrgico mandado por el doctor Nogueras, que fué a Melilla a raíz de la herida de Ben-Said.»

(Noticia publicada en todos los periódicos de España.)

Es claro que, tratándose de un hombre tan simpático, tan culto y tan amigo de España como el guapo mozo Dris-ben-Said, no se repetirá por nuestro sufrido Ejército de África la frase de que nuestros Gobiernos atienden con mayor interés la salud y el bienestar de los moros que el bienestar y la salud de los cristianos; cosa bien patente en el mismo Tafersit, donde, junto a las inmundas tiendas de nuestro Ejército, se alza el holgado y limpio barracón de Dris-er-Riffi.

Pero, dada la noticia en la forma que lo ha hecho la Prensa, parece como si, una vez atendido, con tanta solicitud como ineficacia, nuestro buen amigo, para quien todos los elogios me parecen pocos, no hubiera nada que hacer por aquellas tierras.

Es posible que sea así; ¿pero quién nos asegura que no van a repetirse los sangrientos combates que sin interrupción se sucedieron en Tizzi-Assa desde el 28 de mayo hasta el 5 de junio?

Por eso nos parece mal ese relativo desguarnecimiento sanitario en que con harta frecuencia se tiene a nuestro glorioso Ejército de operaciones, a pesar de tener elementos de personal y material tan buenos o mejores que los más selectos de Europa y contar, como nos decía recientemente en el Hospital de la Cruz Roja de Melilla la duquesa de la Victoria, con el entusiasmo fervoroso y el patriotismo exaltado de nuestros cirujanos castrenses, verdaderos ases o hachas, como ayer se decía y ahora se dice, en el arte operatorio.

Pagés, Bastos, Nogueras e Iñigo, para no hablar más que de los que han sido mis alumnos, ya que no mis discípulos, han dejado, con Herranz y Oliveres, rayas hechas en los nosocomios de campaña, y hemos todos de agradecerles, en nombre de la humanidad, que por lo que cirujanos, no mejores y algunos ni tan buenos como ellos cobran por una intervención de vientre, de pecho o de cabeza, hagan ellos docenas en un año. Pero muchas veces, mientras los equipos quirúrgicos por ellos dirigidos llegan a su destino, los heridos sucumben, por no poderse intervenir a tiempo o a consecuencia de operaciones tardías.

Tal el caso de los últimos combates en torno a Tafersit, donde sucumbieron operados de vientre, que tal vez vivirían si aquellos cirujanos ilustres hubiesen podido ayudar a los que estaban en Melilla, y que por no poder dar a basto en su cometido, enloquecieron de cansancio y de emoción, de hambre y de sueño, según indicábamos en nuestra modesta intervención parlamentaria, durante la discusión del Mensaje, en la derivación del problema de Marruecos.

Cuando llegaron los equipos ya no hacían falta. Una triste casualidad hizo que prestasen alguna utilidad al malogrado amigo Ben-Said. Regresaron en seguida a la Península, porque ahora ya no son necesarios. Así es verdad, por fortuna, en estos momentos. Pero ¿quién nos asegura, repetimos, que no se ciernen en los alrededores de nuestras posiciones avanzadas nuevas y terribles tormentas?

¡Por Dios y por la Virgen! Que cuando esto ocurra, sobre todo si no se trata de sorpresas, sino de combates anunciados y previstos, como los de Tizzi-Assa; que cuando esto ocurra, repetimos, sepan nuestros bravos infantes, sepan nuestros bravos jinetes que si una bala enemiga les hiere despiadada en las cavidades, cerca, muy cerca de ellos, tienen a Gómez Ulla o a Iñigo a Bastos o a Pagés, a Nogueras o a Herranz (cuantos más, mejor), que con su genio quirúrgico y sus manos diestrísimas, operarán de modo que no se desangren, que no se infecten, que no se mueran.

Los soldados los llaman; los médicos lo desean.

¿Quién se interpone entre el herido y el cirujano, entre el enfermo y el médico, entre el mal y el remedio?

¿Quién impide que, junto a la sangre roja de nuestros valientes, no se aplique la muceta amarilla de nuestros doctores, formando la verdadera, la gloriosa, la santa bandera de España?

Doctor ROYO VILLANOVA

En Puerto Barrios capturan un monstruo marino

GUATEMALA, 28.—En las costas de Puerto Barrios unos marineros han capturado un monstruo marino, de nombre desconocido, que pesa 15 toneladas y mide 41 pies de longitud y 21 de cintura.

El hallazgo lo ha hecho la tripulación del yate «María Teresa», cuya tripulación tuvo que luchar contra el monstruo, que puso en peligro de zozobrar a la embarcación.

Una vez que lograron matarlo, fué amarrado a la embarcación y transportado a tierra, donde al limpiarle el intestino se vió que tenía en el estómago un pulpo de 400 libras, un black fish de 1.500 y 500 libras de coral de roca.

73.000 kilómetros a pie

Un matrimonio que está andando desde 1909

MARSELLA, 28.—El día 28 de agosto de 1909 siete competidores salían de Turín para emprender a pie la vuelta al mundo. Desde entonces uno fué asesinado en Albania por bandidos, otro murió de enfermedad en Bulgaria, un tercero se rompió una pierna en Croacia y dos abandonaron el proyecto por motivos de salud. Solamente un italiano, corresponsal de varios periódicos de Italia y América, el caballero Casile y su mujer, continúan la excursión.

Los dos esposos acaban de llegar a Marsella, después de haber recorrido a pie unos 73.000 kilómetros. Ya no les queda por peregrinar más que el Japón, la China y Rusia hasta Vladivostock, lo que esperan confiadamente realizar hacia fines del año próximo.

CRÓNICA DE SOCIEDAD

Viajeros

Han salido: para Fuenterrabía, el subsecretario de Gobernación don Alonso Gullón y García Prieto y su distinguida familia; para El Astillero, don Ricardo García Guereta y la suya; para París, don Juan Martínez Angel; para El Escorial, don Nazario Calonge y don Valentín Roca; para Griñón, doña Concepción Rodríguez Sánchez; para Las Navas, don Rafael Manzanares; para San Sebastián, doña Concepción Silari; para Oviedo, el doctor Alvarez del Manzano; para Alicante, don Miguel Príncipe; para el balneario de Trillo, doña Carmen Gisbert; para Casa de la Vega, don Francisco Iñiguez; para Urniza, don Pedro Belestá y Elío; para Las Arenas, doña Concepción Zobala de Aznar; para San Sebastián, la marquesa de Caviedes, doña Natividad García Vivanco, don José Ciudad Aurioles, doña Virginia Drake de la Cerda y los marqueses de Inicio y familias; para Garrucha, don Carlos García Alix; para Carrese, los marqueses de Camarasa y las señoritas Casilda y Cristina Fernández de Henestrosa y Gayoso de los Cobos; para Granada, la duquesa de San Pedro de Galatino, marquesa de Valdeolmos; para Ablaña, los marqueses de Villaviciosa de Asturias; para Biarritz, las señoritas María y Fernanda de Cárdenas y Rodríguez Rivera; para Bélgica, la condesa viuda de Scláfani y familia; para Marmolejo, don Manuel Palacios Olmedo, y para San Juan de Luz, los barones de Borchsgrave, embajadores de Bélgica en España.

Bautizo

En la parroquia de la Concepción tuvo lugar el sábado, a las seis, el bautizo de una hija de don Vicente Santamaría de Rojas y de su consorte (nacida María Conradi).

La neófita recibió los nombres de María Isabel, apadrinándola sus tíos, don Domingo Mendizábal y su esposa (Isabel Santamaría de Rojas).

Funeral

El sábado en Santiago, en la iglesa conventual de San Francisco se celebraron solemnes exequias por el alma de la virtuosa y respetable señora doña Luisa Fernández Cao-Cordido, viuda de Valdés, fallecida el día 19.

Asistió una numerosa a la par que selecta concurrencia.

Reiteramos sincero pésame a los hijos, don Lorenzo, nuestro querido compañero de Redacción; doña Nieves, don Iván, doña Pura, doña Isabel, doña Carmen, don José Luis y doña Luisa; hijos políticos, don Waldo Rivas Vilas, don Francisco Falero Marquina, don Antonio Sanz Fernández, don Jorge de la Riva Barba y doña Rita Pedrosa Miranda, y demás deudos.

Aniversario

Ayer se cumplió el primer aniversario de la muerte del teniente coronel de Inválidos y redactor de «La Correspondencia Militar», don Joaquín Téllez de Sotomayor.

A su viuda, hijo y demás familiares reiteramos la expresión de nuestra condolencia.

Fallecimientos

Ha subido al Cielo la niña Carmen Mélida y Fuentes Bustillo, a cuyos padres acompañamos en su dolor.

—En Santander ha dejado de existir la señora doña Rosario Abarca, que fué dama justamente estimada por sus virtudes y caritativos sentimientos.

Enviamos nuestro sentido pésame a la distinguida familia de la finada.

El Abate FARIA

NOTICIAS

BOLETIN METEOROLOGICO.—ESTADO GENERAL.—Por carecer de todos los datos del extranjero, el Observatorio no puede formar juicio de la situación general de la atmósfera. En la meseta central se han registrado tormentas en las últimas veinticuatro horas.

PROVINCIAS.—**Cielo nuboso** en Bilbao, Gijón, Oviedo, Santander, San Sebastián, Pamplona, Murcia y Huelva. **Brumoso** en Barcelona, Almería y Tarifa. **Despejado** en el resto de España. **Temperatura media:** 15 grados en Cuenca; 17 en Vitoria; 18 en Oviedo, Santander, Burgos y Gerona; 19 en Coruña, Bilbao, Badajoz, Pamplona; 20 en Valladolid, Zaragoza y Guadalajara; 21 en Gijón, León, Zamora, Segovia y Albacete; 22 en San Sebastián, Salamanca, Avila y Córdoba; 23 en Ciudad Real; 24 en Alicante, Cáceres, Granada y Palma; 25 en Almería, Gerona y Castellón; 26 en Tarragona y Murcia; 27 en Tortosa, y 28 en Valencia y Jaén. **Temperatura máxima**, 37 grados en Córdoba y Jaén, y **mínima**, 12 en Teruel.

MADRID.—A las siete de la mañana, **cielo despejado**; barómetro, 705,2. A la una de la mañana, **cielo despejado**; barómetro, 704,7.

DATOS DEL OBSERVATORIO DEL EBRO. Barómetro, 758. Humedad, 60. Velocidad del viento en kilómetros por hora, 28. Recorrido en las veinticuatro horas, 273. Temperatura: máxima, 31,6 grados; mínima, 21; media, 26,3. Suma de las desviaciones diarias de la temperatura media desde primero de año, 70,5. Precipitación acuosa, 0,9.

CONGRESO NACIONAL DE PEDIATRIA.—Para este Congreso, que se celebrará en San Sebastián del 2 al 7 de septiembre, bajo el patronato de su alteza real el Príncipe de Asturias, se ha concedido por la Compañía de los ferrocarriles del Norte, dada la excepcional importancia científica y social de dicho Congreso, el que los señores congresistas puedan hacer uso de los trenes expresos.

—o—

DEPILATORIO BELLEZA; quita de raíz el vello y pelo de la cara y brazos. Resultados prácticos. Venta en perfumerías.

—o—

CONFERENCIA INTERNACIONAL CONTRA LA LEPRA.—El ministro de la Higiene pública de Estrasburgo, señor Strauss, ha inaugurado esta mañana la tercera Conferencia internacional de la lepra.

Numerosos cuan eminentes delegados franceses y extranjeros asistieron a la Conferencia.

TREINTA MILLONES DE ARENQUES.—En la costa Noroeste de Inglaterra se ha señalado la aparición de increíbles bancos de arenques. En una sola noche las flotillas de pesca han traído a tierra más de 30 millones de estos pescados.

MEDICO CONDECORADO.—Se ha concedido la cruz de Beneficencia al doctor Loyna, por su labor en el Cuerpo Médicoquirúrgico de Correos.

—o—

MOSTAZAS TREVIJANO
FINO SANO Y ESTIMULANTE

—o—

PENSIONES PARA ARTISTAS.—La «Gaceta» ha anunciado que la Real Academia convoca oposiciones a una plaza de pensionado para estudiar Escultura en el extranjero, costeada con los fondos legados a la Corporación por don José Piquer y Duart.

La duración de la pensión será de cinco años, tres en Roma y dos en París.

Su dotación será de 4.000 pesetas anuales, más 250 pesetas para gastos de viaje a la ida, y otras 250 para el regreso.

Los ejercicios de oposición se verificarán en Madrid, con arreglo al reglamento aprobado por la Real Academia en 21 de noviembre de 1898.

Los aspirantes dirigirán sus solicitudes, debidamente documentadas, al director de la Academia, y las presentarán en la secretaría de la misma en el improrrogable plazo de dos meses.

NOVILLADA REUMÁTICA

¡NO HAY DERECHO!

Con cuarenta grados de temperatura y un sol rabioso... salen a la plaza de Madrid novillos reumáticos. Tal parecían los bichos de Trespalacios corridos el domingo en el primer coso de España.

Al primero hubo que cambiarle la suerte con dos pares de banderillas, porque materialmente no podía con el rabo.

El segundo se mostró tan endeble y lisiado desde sus primeros trotes, que provocó un verdadero conflicto, lloviendo sobre el ruedo centenares de almohadillas.

Y aún rodaron por tierra al más leve recorte el tercero y el sexto, y si los otros se mantuvieron relativamente firmes fué por un verdadero milagro de estabilidad.

Este ganado *reumático* es de lidia lamentable y los más perjudicados en la brega son los lidiadores que pueden tomar una cornada como con otro cualquier enemigo, pero sus esfuerzos quedan deslucidos por el poco empuje de los cornúpetos.

El único ganancioso en este caso es el contratista de caballos que echa la corrida fuera con un par de bajas.

Pero el público queda chasqueado... Y el público que paga y que llena la plaza, SEIS VECES EN OCHO DIAS, merece un poco más de respeto y consideración.

NUNCA SEGUNDAS PARTES...

Los toreros que después de triunfar efímeramente en Madrid salen a provincias a explotar un pasajero triunfo, podrán apoyar su teoría en el caso de Manolo Martínez y de Martínez Vera.

Uno y otro salieron de la plaza de Madrid *orejeados*, victoriosos, hace diez días.

Pero he aquí que dentro de la semana ambos defraudan a la afición al revisar sus valores.

Y es lo peor que la prueba se realiza en los dos casos con ganado pequeño con el que un esfuerzo de voluntad y de amor propio, hubieran dado favorable resultado.

El domingo pudo Manolo Martínez repetir sus faenas del otro anterior.

Le correspondió en primer lugar un bicho agotado desde el comienzo de la lidia, y pudo, si no con la capa, por no tener enemigo que parar, con la muleta realizar cosa mayor. Menos mal que fué breve con el pincho, calando contrario a la primera acometida, aunque desluciéndose al intentar el descabello.

Y pudo con el cuarto renovar su triunfo de ocho días antes, pues el enemigo se franqueaba lo suficiente para ello.

Fué codicioso el bicho con la caballería, y Manolo Martínez sólo le dió una gran verónica entre cinco o seis de muy mediana clasificación.

Quiere decir esa gran verónica, que todas pudieron ser buenas, si el torero aguanta y templa desde el principio al fin.

Otro tanto podemos aducir respecto a la faena de muleta.

Cierto es que Manolo estuvo suelto y remató con media muy buena de efecto rápido...; pero con este bicho debió armar el escándalo y cortar la oreja. Diréis que extremamos la censura y escatimamos el elogio. Es verdad. Pero lo hacemos porque nos duele el desmayo en la ruta de quien puede seguir subiendo.

Si fué verdad aquella oreja del anterior domingo... ¿Por qué no repetir la hazaña en esta otra corrida sin respeto y sin poder?

Voluntad es lo que hace falta y el remedio está en el corazón del artista...

UN LISIADO Y UN «RAJADO»

Ese fué el lote que le cupo en suerte (¡!) a Esteban Salazar.

Tiene este espeda estatura, poder, afición y «cara de torero». Se sale del tipo corriente de «niño bitongo», que tienen casi todos los lidiadores de esta desdichada época taurómaca. Pero no tiene suerte. El domingo le tocó el lote peor, que aún se fué maleando desde su aparición en el ruedo.

Fué el primer toro de Salazar el lisiado «máximo» cuya notoria inutilidad dió lugar al mayor desorden.

Entre violentas agresiones desde el tendido, se desarrolló la mayor parte de la lidia, y como si esto fuera poco, hasta surgió el «capitalista» inoportuno a interrumpir una valerosa serie de verónicas de Esteban, que se vió volteado al ceñirse en un lance, precisamente por la ilícita intromisión.

Sin filigranas, que ni el público avisado, ni el toro «reumático», hubieran permitido, despachó Esteban Salazar con un pinchazo, media estocada y un certero descabello.

El cuarto, huído, cumplió acosándole, no sin haberle «rajado» los piqueros de refilón, con lo que se acentuó lamentablemente la cobardía del animal.

Gazapeando entró a las verónicas cuando Salazar tendió ante él la percalina, y así le cogió de lleno, no hiriéndole de muerte por derrotarle con pitón izquierdo despuntado.

Luego, la faena fué una constante persecución del fugitivo burel.

Varios tercios hubo de recorrer Esteban tras el bicho, que acabó refugiándose cobarde en el terreno de los chiqueros.

Y en tan comprometido terreno entró Salazar valiente, tumbando al manso de una corta de efecto fulminante.

Eso hizo un torero...

FENOMENO DE EXTRAMUROS

Es Lorenzo de la Torre otro de los fenómenos que nos manda la plaza carabanchelera.

De este torero se contaban proezas sin límites. La curiosidad por conocer su trabajo era grande.

Y para la prueba correspondió a Lorenzo la flor de la corrida.

Como que no hubo tercio de quites y palea, más que en los bichos tercero y sexto, en que lucieron notablemente los tres matadores.

Lorenzo de la Torre lanceó por verónicas a sus dos toros, con temple y valentía, que no prolongó a sus faenas de muleta. En verdad que trasteó sobre la izquierda, demostrando buen gusto torero, pero sus naturales fueron despegados embarullándose por no aguantar al enemigo. Sólo un pase de pecho hay que consignar como impecable. Banderilleó al último por lo mediano y si dió a su primero una buena estocada hasta el puño, recetó, en cambio, al sexto tras pinchazos y media baja.

¡Pudo hacer más con su escogido lote, y tenemos la impresión de que sabe hacerlo mejor. Esperemos.

UN TERMINO MEDIO

Entre los Trespalacios y Pedrajas que mantan dos y tres caballos por corrida y los Palhas que matan 15, ¿no hay un término medio?

Sería muy equitativo.

Curro CASTAÑARES

Oreja al Gallo en Valencia

VALENCIA, 28.—Con ganado de Murube se juega la cuarta corrida de feria.

El calor es espantoso, y, sin embargo, se llena la plaza, pues hay gran expectación por presenciar las faenas de Rafael el Gallo.

Acompañan a éste, capitaneando las cuadrillas, Chicuelo y Marcial Lalanda.

El calvo es objeto de una cariñosa ovación, teniendo que corresponder, montera en mano, a las entusiastas manifestaciones del público.

El primer bicho es negro y con grandes defensas, lo que no es obstáculo para que Rafael le toree por verónicas valiente y decidido.

Luego con la muleta realiza una faena ceñida y adornada, entre palmas y olés.

Inicia una espantada, sin embargo, pero pronto se repone, y sigue muleteando con arte y alegría. Media estocada delantera hace doblar al bicho.

El segundo es de Alipio Tabernero, sustituto de un murube inutilizado.

Chicuelo lancea a dos dedos de los pitones, levantando un alboroto en cada lance. Cuando el sevillano vuelve a ceñirse en un soberano quite, la plaza entera se pone en pie para aclamar al gran torero.

No contento Chicuelo todavía con lo que acaba de hacer, realiza en seguida una faena temeraria, ejecutando pases del más puro clasicismo. Casi todos los muletazos son con la izquierda, y en los naturales gira el toro alrededor del espada, que mueve la franela sin perder un centímetro de su terreno.

Las ovaciones se suceden ensordecedoras, y cuando Chicuelo arranca derecho a volapié para agarrar una gran estocada, se produce el delirio en el público, que pide y consigue para Manolo las dos orejas del animal.

Negro, con bragas, el tercero, no se muestra tan bravo como los anteriores, por lo que Marcial tiene que obligarle con el capote para que pase.

Con la muleta sigue Lalanda su labor, sujetando al toro todo lo posible, y en cuanto se le pone a tiro le tumba de media alta y un descabello. (Palmas.)

El cuarto es negro, con el cuerno izquierdo astillado.

También es manso este bicho, y el Gallo le fija con unos capotazos por bajo. Con acoso se le libra del infamante fuego.

Del primer tercio se destaca un gran quite de Chicuelo, y del segundo un par de banderillas del Gallo, pinturero y valiente.

Requiere los trastos Rafael y brinda al alcalde de Valencia. Y en seguida comienza una faena de filigrana, esa faena grande del Gallo bueno.

Ayudados, de rodillas, afarolados en la misma cara del bicho, cada uno de los pases de Rafael produce un escándalo de palmas y aclamaciones.

Corona tan gran faena con media delantera.

Cuando dobla el bicho la ovación al Gallo es imponente. Se le concede la oreja por aclamación, y tiene que dar la vuelta al ruedo y salir luego, entre aplausos, a los medios de la plaza.

Cornalón de verdad es el negro que sale en quinto lugar.

Sale del chiquero con muchos pies, y Chicuelo le para valiente por verónicas, escuchando palmas abundantes.

En la pelea de quites se llevan la palma Chicuelo y Rafael.

Llega el toro aplomado al último tercio, y Chicuelo tiene que consentirle y empaparle bien con la franela, realizando una notable labor de torero.

Pincha tres veces, encogiéndose el bicho, y cala al fin los altos con media estocada. (Muchas palmas.)

Cierra plaza un toro negro, fino de púas, al que Marcial lancea sin estrecharse.

Luego en el primer quite se crece y ejecuta cuatro verónicas magníficas.

También oyen aplausos el Gallo y Chicuelo, librando a los picadores.

Marcial Lalanda parea clavando tres magníficos pares, que se ovacionan.

Hace en seguida una faena valiente junto a las tablas y receta media en lo alto, que mata sin puntilla.

El espada corta la oreja y sale en hombros de la plaza.

* * *

SAN SEBASTIAN, 29.—Corrida en honor de los concurrentes a las carreras automovilistas.

Se lidia ganado de don Vicente Martínez. Son los matadores Saleri, Nacional II y Paradas, quien toma la alternativa.

La plaza rebosa de público. Presiden la fiesta señoritas de la aristocracia, asesoradas por Gregorio Corrochano.

Corre la llave la artista María Puertas, de la compañía Zuffoli-Peña.

Asisten al festejo la reina doña María Cristina, con la infanta doña Luisa y la infantita Isabel. Las augustas damas son recibidas y despedidas con delirantes ovaciones. En el toro de la alternativa, Paradas lancea vulgarmente. La faena de muleta es sosa. Con el pincho da una estocada perpendicular y dos pinchazos feos. (Pitos.)

Al que cierra plaza lo lancea aún peor Paradas; la faena de muleta es más sosa a incolora y con el pincho da dos estocadas malas.

Nacional II estuvo francamente mal en el segundo y pésimo en el quinto, al que después de varios pinchazos infames, acertó a descabellar cuando ya había recibido un aviso.

Saleri estuvo bien en su primero y muy mal en el otro, en el que recibió un aviso. Con las banderillas se lució en ambos.

La corrida en total aburridísima.

* * *

MALAGA, 30.—Novillos de Miura, grandes y bravos.

Angelillo de Triana tuvo una tarde superior toreando de capa y mueltá y matando. Cortó las orejas y rabos de su dos toros.

Gallito de Zafra, bien en uno y regular en el otro.

Chaves, mediano.

Al terminar la corrida se desencajonaron los toros de Vatera que se lidiarán el domingo próximo, en la corrida a beneficio de la Asociación de la Prensa, actuando de matadores Gallo, Barajas y Carnicerito.

El público aplaudió la magnífica presentación de las reses.

* * *

ZARAGOZA, 29.—Cuatro novillos de Santos, mansurrones. Fernández Prieto despachó a su primero de un bajonazo y a su segundo de un sablazo, escuchando una bronca formidable.

Cándido Tiebas, voluntarioso con sus dos novillos, pero desgraciado al herir. Oyó un aviso en cada uno de sus novillos.

Los «charlotas» zaragozanos, Palomol, Llavisera y sus botones, muy aplaudidos en la lidia bufa de dos novillos de Encinas.

Cuando Llavisera apuntillaba el último novillo montado sobre él, se clavó una banderilla. La serenidad del diestro evitó que hubiera desgarre y la lesión es sólo superficial. No obstante, Llavisera perderá varias fiestas que tiene contratadas.

Oposiciones y concursos

ESCUELA NAVAL

En los de ingreso en la Escuela Naval Militar aprobaron Trigonometría:

Don Gregorio Guitián Vieito, don Jesús Lasherass y Mercadal, don Miguel Morillo Martín, don Fernando Pardo Suárez, don Francisco Arvez García, don Jacobo Pedrosa Fontenla, don José Yusti Pita, don Rafael Prat y Fossi, don José María Mateo Vivancos, don Pedro Antonio Cardona Rodríguez, don Mariano González Requena y don Víctos Alvarez Ros.

Los maestros eligen la Junta ejecutiva

A la Asamblea de maestros que estos días se celebra asiste una numerosa representación de millares de maestros, a los cuales se les regatea hasta lo necesario para vivir.

Son 15.000 los maestros que en España disfrutan un sueldo inferior a cinco pesetas diarias, sin esperanza alguna de ascenso.

Con esa misma dotación se han anunciado las oposiciones próximas a celebrarse y cuyas plazas difícilmente serán provistas, pues los maestros abandonan su profesión para dedicarse a carreras especiales, cuyo porvenir es más halagüeño.

Las Normales están desiertas, dándose el caso de que haya algunas con cuatro y cinco alumnos.

Debe, pues, el Gobierno atender cual merece el Magisterio, dotándole suficientemente. Así resolverá a la vez el problema planteado de la falta de maestros.

* * *

Abierta la sesión bajo la presidencia del señor Martos, se dió lectura al informe emitido por la Comisión nombrada para hacer la revisión de cuentas, proponiendo la aprobación y un voto de gracias para el tesorero, don Zoilo Ladislao Santos.

Se eligió la Junta ejecutiva, quedando constituída en la siguiente forma:

Presidente, don Constancio Martínez Page; vicepresidente, don Manuel Carreira; secretario, don Angel A. Castilforte; vicesecretario, don Ramón Valencia; tesorero, don Zoilo Ladislao Santos; vicetesorero, don Olegario López.

Inmediatamente, a propuesta de la Mesa, se reunieron los delegados en sesión secreta para tratar de asuntos de carácter interno de la Confederación.

Reanudada la asamblea públicamente, se nombró una Comisión para redactar una ponencia con las modificaciones al nuevo estatuto. Esta quedó constituída por los señores Castilforte, Albiol, Sáez Rubio, Pereda y Gómez.

CONFERENCIA DEL SEÑOR FERNANDEZ CANCELA

A las doce y media el señor Fernández Cancela, delegado regio de Primera enseñanza de esta Corte, es recibido entre grandes aplausos de los asambleístas. Ocupó la presidencia, acompañándole los señores Illana, jefe de la sección administrativa de Madrid; Martínez Page, Carreira, Martos, Fernández Esteban y Valencia.

El señor Carreira hizo con frases elocuentes la presentación del conferenciante. Puso de manifiesto el amor inmenso que el señor Fernández Cancela siente por la escuela y el maestro, que son las columnas fundamentales del engrandecimiento de los pueblos. Y los que aman a la escuela y al maestro, aman a su patria, a la humanidad entera. Terminó pidiendo un aplauso, como prueba de reconocimiento para el señor delegado regio y para el secretario, señor Illana.

El señor Fernández Cancela dice que, aunque ha sido invitado para dar una conferencia de divulgación pedagógica, él quisiera mejor hablar con todos en el terreno de la intimidad.

Enaltece la figura del maestro que vivía en la aldea, a impulsos de su vocación, un día tras otro día va haciendo patria. La vocación lo es todo: la vocación lleva hasta los mayores sacrificios.

Se extiende, perfectamente documentado, en lo que debe ser la escuela, y presenta algunos ejemplos para que el maestro, no solamente forme con los niños los hombres del mañana, sino los más entusiastas defensores de la escuela, encontrándose así en los padres la materia prima que hoy no existe. Se ocupa de las «Ligas de la Bondad», que funcionan ya en otros países. De esta forma se puede ir laborando por una sociedad más perfecta.

Termina su interesante conferencia entre grandes aplausos, siendo muy felicitado.

SESION DE LA TARDE

A las cinco continuó sus sesiones la asamblea.

El delegado de Barcelona presentó una proposición incidental para que se nombrase una Comisión encargada de realizar algunos extremos relacionados con la sesión de clausura, lo que se aprueba.

Se puso a discusión el tema «Revisión de las conclusiones de la última asamblea», y después de un extenso debate, en el que intervienen varios señores delegados, entre ellos los señors Morlans, Peña, Temrumbay, Albiol, De Andrés y Peiró, se tomó el acuerdo siguiente:

Sueldo de entrada del Magisterio de 3.000 pesetas, estableciendo categorías que hoy no tiene injustamente el segundo escalafón, e implantación de oposiciones restringidas.

Mañana, a las diez y media, se celebrará la segunda sesión.

Homenaje al secretario de la Asociación de la Prensa

El retrato del señor Palacio Valdés al salón de sesiones

En la Asociación de la Prensa se ha recibido una solicitud, firmada por la mayoría de los periodistas de Madrid, en la que se pide que el retrato de don Eduardo Palacio Valdés, secretario de la entidad, figure en el salón de actos de la misma.

A este homenaje de gratitud se ha hecho acreedor el señor Palacio Valdés por el esfuerzo que ha desarrollado desde que desempeña el cargo, y merced al cual se encuentra la Asociación más próspera que nunca.

La idea surgió en la Redacción de «La Epoca», donde el señor Palacio Valdés comenzó su vida periodística, y la firma del marqués de Valdeiglesias encabeza el documento.

Reciba el señor Palacio Valdés nuestra felicitación.

Imposición de una Medalla Militar

El sábado a las once de la mañana, en el cuartel de El Pardo, el capitán general, señor Muñoz Cobos, impuso la medalla militar al sargento del regimiento de Telégrafos, Fulgencio Ramos.

El coronel del Cuerpo pronunció un discurso enalteciendo los méritos del laureado.

LA BOLSA

MADRID

4 por 100 Interior.—Serie F, 71,15; E, 71,35; D, 71,40; C, 71,60; B, 71,60; A, 71,60; G y H, 71.

4 por 100 Exterior.—Serie F, 86; E, 86; D, 86,95; C, 87,10; B, 87,20; A, 87,25.

4 por 100 Amortizable.—Serie D, 88,15; C, 88,75; B, 88,75; A, 89.

5 por 100 Amortizable.—Serie E, 96,40; D, 96,50; C, 96,50; B, 96,50; A, 96,50.

5 por 100 Amortizable (1917).—Serie C, 96,25; B, 96,25; A, 96,25.

Obligaciones del Tesoro.—Serie A, 101,80; B, 101,50 (dos años); serie A, 102,50; B, 102,15 (dos años nuevos); serie A, 100,25; B, 100,25 (un año); serie A, 100,75; B, 100,75 (4,50 por 100).

Ayuntamiento de Madrid.—Empréstito de 1868, 82,75; Interior, 95,75; Villa Madrid (1918), 88; idem (1923), 96.

Cédulas hipotecarias.—Del Banco 4 por 100, 89; idem 5 por 100, 100,05; idem 6 por 100, 112; cédulas argentinas, 2,465.

Acciones.—Banco de España, 575; Hipotecario, 175; Río de la Plata, 249; Azucarera (ordinaria), contado, 34,50; fin corriente, 34,50; Felguera, 51; M. Z. A., fin corriente, 339; Nortes, contado, 340; Metropolitano, 223; Tranvías, 95.

Obligaciones.—Azucarera (bonos), 98,50; Compañía Naval 6 por 100, 98,75; idem (bonos), 100; Unión Eléctrica, 81; Alicantes, primera, 297,50; idem F, 87,25; idem G, 102; Nortes, primera, 64,85; idem segunda, 62,50; idem quinta, 63,50; Arroz, 94,35; Alsasua, 84,50; Tánger-Fez, 98,50; Peñarroya, 98,50; Trasatlántica (1920), 104,75.

Moneda extranjera (no oficiales).—Marcos, 00,009; francos suizos, 126; liras, 80,75; escudo portugués, 0,29; peso argentino, 2,40; florín, 2,73; coronas, 0,015; (oficiales) francos, 41,60; idem belgas, 34; libras, 32,20; dólar, 7,03.

BILBAO

Explosivos, 342; Resinera, 270 (papel).

BARCELONA

Nortes, 68,20; Alicantes, 68,20; Orenses, 18,60; Colonial, 68,25.

CHEMISCHE FABRIK AUF ACTIEN
LA VERDADERA
Urotropina
Original «SCHERING» en tabletas
EL SOBERANO
ANTISEPTICO de las vías urinarias y DESINFECTANTE interno, se encuentra de nuevo en todas las buenas farmacias
Depositario exclusivamente para la venta al por mayor:
CARLOS W. HEISS.—MADRID

Zumo de uva sin fermentar
MOSTELLE
Previene y cura los desórdenes del estómago e intestinos, regularizando su funcionamiento. En farmacias y ultramarinos.
R. ESCOFET. TARRAGONA

Balneario de Trillo
Temporada, 1.º de julio a 15 de septiembre
Excelentes aguas. Escrofulosis, reumatismo, herpes, avariosis, enfermedades de la mujer, esterilidad, neurastenia, corea e histerismo.—Deliciosa estación de verano.—Gran parque. Clima de montaña, 780 metros.—Pensión completa, 12 pesetas. Habitaciones y chalet por temporada. Informes y folletos: Hotel Leones de Oro, Carmen, número 30, Madrid.

Banco de Castilla
Sociedad Anónima fundada en 1871
MADRID.—INFANTAS, 31
Agencia A, Serrano, 38.—Agencia en Gijón
Capital: 6.500.000 pesetas
Reservas: 2.550.000 pesetas
Ordenes de compra y venta de valores en las Bolsas de España y extranjero. Cobro de cupones españoles y extranjeros. Descuento de cupones de Interior y Amortizable. Préstamo sobre valores. Giros, cartas de crédito y órdenes telegráficas de pago sobre España y extranjero. Cobro y descuento de letras y toda clase de operaciones de Banca.
Cuentas corrientes con interés anual de:
A la vista..... 2 ½ %
Con ocho días de pre-aviso 3 %
A tres meses..... 3 ½ %
A seis meses..... 4 %
A doce o más..... 4 ½ %
Estos intereses los máximos fijados por el Consejo Superior Bancario, disposición obligatoria para todos los Bancos inscritos en la Comisaría de Ordenación de la Banca privada.
Horas de caja: En el Banco, de 10 a 2; en la Agenica A, de 10 a 2 y de 4 a 6.

ELIXIR ESTOMACAL DE SAIZ DE CARLOS
Lo recetan los médicos de las cinco partes del mundo, porque quita el dolor, las acedías, las diarreas en niños y adultos, el enfermo come más, digiere mejor y se nutre, curando las enfermedades del
ESTÓMAGO e INTESTINOS
PURGATINA Marca registrada
Laxante suave y eficaz, para conseguir una deposición diaria, contra los estados biliosos, el estreñimiento, la indigestión y la atonía intestinal, en niños y adultos.
Venta: SERRANO 30, farmacia, Madrid y principales del mundo.

El Municipio reclama la propiedad del Canal

Después de la sesión del sábado el alcalde y todos los concejales visitaron al jefe del Gobierno para pedirle que el Estado conceda el aval para el empréstito

La asamblea celebrada el sábado por nuestro Ayuntamiento tuvo indudable importancia municipal, en un doble aspecto político y práctico o de interés para el vecindario.

Abarca el primero aquella parte del hábil y documentado discurso que pronunció el señor Colom Cardany, en la que, aludiendo a la actuación de la minoría maurista, reconoció el orador que ésta no había hecho todo lo que puede y debe hacer, aunque ello se deba en parte a las circunstancias especiales en que se ha desarrollado la vida municipal últimamente.

Afirmó que, a pesar de todo, no está descontento este grupo de la gestión del señor Ruiz Jiménez en determinados asuntos, como son el empréstito y la cuestión del agua, e indicó el propósito de los mauristas de iniciar una actuación que pueda resultar más fecunda; bien entendido que la minoría obedece por completo, sin restricciones de ningún género y con el mayor entusiasmo, a la jefatura del señor Serrano Jover, que la viene desempeñando con gran acierto.

Refiriéndose al problema del agua, hizo el señor Colom Cardany una razonada defensa de los derechos que asisten al Ayuntamiento en el Canal de Isabel II, para deducir la obligación en que se encuentra el Estado, que arrebató al Municipio aquella propiedad, de otorgarle su aval para poder realizar un empréstito de 45 millones, cantidad necesaria para la ejecución del proyecto de nuevo cauce capaz de conducir 518.000 metros cúbicos de agua. Si emite aquel empréstito el Banco de España, le presta el 60 por 100 de los títulos, y si lo hace con el aval del Estado, el 80 por 100.

A juicio del concejal maurista, el Banco no está acertado al restringir su cooperación; pero si lo hace, es el Estado quien debe prestar su ayuda.

Como para esta concesión el Gobierno parece estar algo reacio, conviene hacer campaña y recabar el concurso de todas las entidades y fuerzas vivas de Madrid, comenzando por trasladarse el Ayuntamiento en corporación a la Presidencia del Consejo para presentar las siguientes conclusiones:

Que se apruebe el aval del Estado para que el Canal pueda hacer el empréstito; en caso contrario, que el Gobierno imponga su autoridad al Consejo del Banco de España para que preste su concurso al Canal, concediéndole sobre sus títulos el 80 por 100, en vez del 60. Y, finalmente, que se entregue el Canal de Isabel II al Ayuntamiento.

El señor Ruiz Jiménez elogió mucho el discurso del señor Colom Cardany, anunciando su impresión, y manifestó que coincidía en todo con la tesis que él sustenta.

Encuentra, por consiguiente, muy acertada la idea de visitar inmediatamente al presidente del Consejo, y propone llevarla a práctica en el momento para lo cual se levanta inmediatamente la sesión.

* * *

Al comienzo de la misma aprobóse una moción del alcalde proponiendo que durante la vigencia del presupuesto no se tramiten peticiones de aumento de jornales para los funcionarios que dependen del Municipio.

Los señores Noguera y Alvarez Herrero interesaron la urgencia de realizar las obras para terminar la Necrópolis, aprobándose en votación ordinaria un dictamen que formula cuatro presupuestos adicionales al contrato del total de las obras importante en conjunto 832.458,40 pesetas con cargo al presupuesto extraordinario aprobado últimamente.

Se acordó pasar a comisión para que ésta fije la cantidad que corresponda, el dictamen relativo al canon que haya de satisfacer la Sociedad Hidráulica Santillana por la situación del alcantarillado de servicio de la calle de Pi y Margall para colocar tuberías destinadas a surtir de agua a las fincas edificadas en dicha vía.

Aprobáronse sin discusión otros dictámenes y a continuación, el señor Plaza Carranque, pronunció breves frases despidiéndose del Concejo por ir a formar parte de la Diputación que se constituye el 1 de agosto.

Todas las minorías municipales, por boca de alguno de sus miembros, elogiaron la labor realizada en el Ayuntamiento por dicho concejal conservador y le desearon muchos éxitos en su nueva actuación.

VISITA AL JEFE DEL GOBIERNO

El alcalde, con la mayoría de los concejales, fueron recibidos por el jefe del Gobierno, ante quien formularon las conclusiones más arriba mencionadas.

El marqués de Alhucemas pidió que se le enviara el discurso del señor Colom para estudiarle y dar cuenta de él en Consejo, y prometió que, en el caso de no ser posible la concesión del aval, intervendrá cerca del Banco de España para que éste preste su concurso y la operación pueda hacerse.

ALHAJAS
de buena calidad, por importantes que sean, se compran por todo su valor
PELIGROS, 11, 1.º

¡¡EUREKA!!
El mejor calzado y el más barato en su clase
Nicolás María Rivero, 11, y Montera, 35
SECCION ECONOMICA Y SALDOS:
CARRERA DE SAN JERONIMO, 43.

LA IBERIA *Bujías eléctricas. Jabones morenos.*
Exigid siempre esta acreditada marca.
Bravo Murillo, 20, Madrid. Teléfono J. 11-71.

Invento maravilloso
Para devolver los cabellos blancos a su color primitivo a los veinte días de darse una loción diaria con el agua de colonia LA CARMELA; no mancha ni la piel ni la ropa, aplicándose con la mano. Su acción es debida al oxígeno del aire, por lo que constituye una novedad. Venta en perfumerías, droguerías, farmacias, bazares y mercerías. Melilla, Alfonso XIII, 23, y autor, N. López Caro.—SANTIAGO.

RHUM **NEGRITA**
Delicioso en el café, té leche...
Una copita en todo momento predispone a la más agradable actividad.

TELEGRAFOS Academia Quintana Holgado
CORREDERA BAJA, 10.—MADRID.—INTERNADO

PESACARTAS DE BOLSILLO
DE ABSOLUTA PRECISION. PESA DE 10 EN 10 GRAMOS HASTA 50, Y LUEGO HASTA 500, DE 100 EN 100. NOVEDAD INTERESANTE, UTIL, PRACTICA Y BARATA. PRECIO, 2,50 PESETAS
PARA ENVIO CERTIFICADO, AGREGAD 0,60
L. ASIN PALACIOS.—Preciados, 23.—MADRID

NEURASTENIA
ESTOMAGO
INTESTINOS

BALNEARIO DE SOLARES

(PROVINCIA DE SANTANDER :-: 1 DE JULIO A 30 DE SEPTIEMBRE)

GRAN HOTEL
CONFORT
COCINA DE 1.er ORDEN

Ampollas OMEGA

Para hacer LICORES, JARABES y PERFUMES

FABRICADAS EN LA SECCION ESPECIAL DEL LABORATORIO FARMACEUTICO NACIONAL

Toda persona puede hacerlos para su uso con comodidad, perfección y economía

Ampollas OMEGA para preparar los siguientes Jarabes:

	Caja de una ampolla.	Caja de diez ampollas.
Frambuesa	0,75	5,00
Fresa	0,75	5,00
Grosella	0,75	5,00
Limón	0,75	5,00
Naranja	0,75	5,00
Piña	0,75	5,00
Plátano	0,75	5,00

Ampollas OMEGA para preparar los siguientes Licores:

	Caja de una ampolla.	Caja de diez ampollas.
Absentín, análogo al Ajenjo	1,00	7,00
Anidosa, análogo al Anisete francés	1,00	7,00
Benedictino XV, análogo al Benedictino	1,00	7,00
Kumelin, análogo al Kumel	1,00	7,00
Cagnac, análogo al Cognac	1,00	7,00
Licor indio, análogo al Ron	1,00	7,00
Licor de Venus, análogo al Marrasquino	1,00	7,00
Néctar amarillo, análogo al Chartreusse amarillo	1,00	7,00
Néctar verde, análogo al Chartreusse verde.	1,00	7,00
Pipermín	1,00	7,00
Sinebrín, análogo a la Ginebra	1,00	7,00
Wisky	1,00	7,00

Ampollas OMEGA para preparar los siguientes Perfumes:

	Caja de una ampolla.
Agua de Colonia Cleopatra	2,50
Idem íd. Electra	4,00
Idem íd. Flor de Lis	8,00
Idem íd. de Lavanda	2,50
Brillantina	1,25
Dentífrico rojo	1,25
Idem verde	1,75
Extracto de Acacia	2,25
Idem de Ambar	2,25
Idem de Chipre	2,25
Idem de Cuero de Rusia	2,25
Idem de Gardenia	2,25
Idem de Heliotropo	2,25
Idem de Jazmín	2,25
Idem de Lilas	2,25
Idem de Pompeya	2,25
Idem de Rosas de Oriente	2,25
Idem de Violeta	2,20
Idem Ideal	2,20
Loción al Jazmín	4,00
Idem a la Violeta	4,00
Petróleo para el pelo	2,00
Ron Quina	2,50
Vinagre de tocador	2,50

Por estar estos productos elaborados en el LABORATORIO FARMACEUTICO NACIONAL y tener todos ellos propiedades higiénicas pueden pedirse en todas las buenas farmacias de España, y en Madrid: Alcalá, 69; Hermosilla, 62; San Bernardo, 41; Alberto Aguilera, 21, y farmacia de "EL GLOBO".

Se envía a provincias certificado, libre de gastos, desde 10 pesetas, remitiendo el importe por giro postal al Director del Laboratorio Farmacéutico Nacional, Hermosilla, 62, Madrid.
Al mismo señor deberán dirigirse los comerciantes, representantes y agentes a quienes convenga la venta o la representación de este interesantísimo producto, que tanta aceptación tiene entre el público.

YA BAJO EL VINO Tinto corriente de mesa, 6,50 ptas. Tinto añejo, 9. Tinto de Valdepeñas, 9. Blanco añejo, de primera, 9. Los 16 litros. Rioja tinto, clarete, las 12 botellas, 10,80. Servicio a domicilio. ESPAÑA VINICOLA.—SAN MATEO, 8.—Teléfono 3.908.

Luz y Calefacción "AMOR" por bencina
POTENTE, CLARA, FIJA, ECONOMICA
Lámparas comedor, pared y portátiles.
Cocinas, estufas, palmatorias.
Se remite catálogo certificado contra envío de 0,45 ptas. en sellos.
SE SOLICITAN REVENDEDORES
J. BALLARA ANDREU, S. en C.
APARTADO 458, D.—BARCELONA

AUTOPIANO
Pianos automáticos de las afamadas marcas
"KRANICH & BACH"
"STERLING" :-: "DECKER"
VENTAS A PLAZOS Y AL CONTADO
GRAN REPERTORIO DE ROLLOS
OLIVER, Victoria, 4

ROPA BLANCA Y CAMISERIA
MERINO Y NRVRS
VESTIDOS PARA PRIMERA COMUNION
Atocha, 14.-Madrid

Máquinas para hacer género de punto
Como camisetas, calzoncillos, refajos, bufandas, jerseys, etcétera.
GUSTAVO WEINHAGEN
BARCELONA.—APARTADO 521.
Gran existencia de agujas para cualquier marca de máquinas para hacer géneros de punto.

Opositores a Telégrafos
grandes éxitos anteriores oposiciones estudiando ANALISIS GRAMATICAL y ORTOGRAFIA PRACTICA Miranda. Rubiños, Preciados, 23, y demás librerías, 4,50 y 4 pesetas.

ESTUDIE USTED

Por Correspondencia.
Le ofrecemos algo que puede transformar su vida en

UN GRAN EXITO

Theodore Roosevelt dijo:

"Considero la enseñanza por correspondencia uno de los más maravillosos y trascendentales acontecimientos de la época presente."

¿Cuánto vale un dólar?

No vale nada en el desierto de Sahara; menos que nada en una taberna; vale mil dólares o más en una universidad.

¿Cuánto vale una hora?

No vale nada en la ociosidad; menos que nada en una bacanal; puede valer mil dólares o más estudiando una profesión lucrativa.

LAS ESCUELAS INTERAMERICANAS DE NUEVA YORK
le ofrece a Ud. varios

Cursos de enseñanza por correspondencia. Cada dólar y cada hora que Ud. invierta en alguno de ellos le darán miles de dólares. No puede hacer Ud. mejor inversión de tiempo ni de dinero.

Pídanos datos de nuestros Cursos, que puede aprender en su propio hogar, sin abandonar su ocupación actual, aprovechando sus ratos desocupados. Los precios son módicos y se pagan con facilidades al alcance de todos los bolsillos.

Cada uno de estos Cursos, por poco que le dija su título, enseña una profesión o actividad nueva, con porvenir ilimitado y sin competidores improvisados. Están escritos con el propósito de levantar rápidamente al que los estudia a un plano superior de vida, tanto intelectual como económico. Cada uno de ellos es una verdadera revelación, una fuerza que puede revolucionar su existencia. Tarje el Curso que le interesa con una cruz y mándenos el cupón adjunto con su nombre y dirección. SE ALEGRARA UD. más tarde de habernos pedido datos.

TANCREDO PINOCHET
Jefe del Dpto. de Instrucción de los Cursos en Castellano.

___Curso de Periodismo.
___Curso de Reporter.
___Curso de Administración Científica de la Circulación de Diarios y Revistas.
___Curso de Redacción.
___Curso de Redacción de Cuentos y Fotodramas.
___Curso de Eficiencia Mental.

ESCUELAS INTER-AMERICANAS DE NUEVA YORK,
Mamaroneck, New York, E. U. A.
Sírvanse mandarme detalles y darme precios del Curso tarjado con una cruz. Entiendo que esto no me compromete en nada y que el Curso está en castellano.
Nombre _____
Apartado postal _____
Calle y Núm. _____
Ciudad y País _____

SE NECESITAN AGENTES PARA ESTAS ESCUELAS

TRATAMIENTO CIENTIFICO Y RACIONAL DE

LA HERNIA

por el método C. A. BOER

El nuevo método del señor C. A. BOER, el reputado especialista herniario de París, es el único que procura, sin molestia ninguna, aun haciendo los más pesados trabajos, un alivio inmediato, la reducción absoluta y la desaparición definitiva de las hernias, por antiguas, rebeldes y voluminosas que sean.

No hay hernia que resista a la acción de los incomparables aparatos C. A. BOER, cuyas cualidades curativas son altamente reconocidas.

Médicos eminentes los usan y los propagan porque los creen imprescindibles para todos los herniados que deseen evitar las funestas consecuencias de un abandono prolongado.

Agradecidos de los resultados obtenidos, numerosos enfermos enaltecen los efectos benéficos y curativos del método C. A. BOER.

Cuantos herniados (quebrados) deseen curarse de su enfermedad, deben visitar con toda confianza al renombrado especialista C. A. BOER en:

MADRID, viernes 10, jueves 16 y domingo 19 de agosto, Hotel Inglés.
TARANCON, sábado 11. Hotel Barrios.
CUENCA, domingo 12. Hotel Madrid.
OCAÑA, lunes 13. Hotel Universal.
GUADALAJARA, martes 14. Palace Hotel.
SIGUENZA, miércoles 15. Fonda Elías Hernández.
SEGOVIA, viernes 17. Hotel Comercio Europeo.
AVILA, sábado 18. Hotel Inglés.
TOLEDO, martes 21. Hotel Imperial.

C. A. BOER: Especialista ortopédico, Pelayo, 60 (P. Catalunña) BARCELONA

APARATOS DEL ARTE MEDICO y perfeccionados para VARICES, hinchazón de pierna y debilidad de las piernas. OBESIDAD, desplazamiento de los órganos de la mujer, caída de la matriz, cintera. EVENTRACIONES, hidrócele, varicócele.

¡NERVIOSOS!

Basta de sufrir inútilmente, gracias al maravilloso descubrimiento de las
Grageas potenciales del doctor Soivré
que curan pronto y radicalmente por crónica y rebelde que sea la **Neurastenia** en todas sus manifestaciones: Impotencia (falta de vigor sexual), poluciones nocturnas, espermatorrea (debilidad sexual), cansancio mental, pérdida de memoria, dolor de cabeza, vértigos, debilidad muscular, fatiga corporal, temblores, dispepsia, palpitaciones, histerismo, trastornos nerviosos de las mujeres y todas las enfermedades del cerebro, medula, órganos sexuales, estómago, intestinos, corazón etcétera, que tengan por causa u origen agotamiento nervioso.

Las Grageas potenciales del Dr. Soivré más que un medicamento son un alimento esencial del cerebro, medula y todo el sistema nervioso, aumentando el vigor sexual, conservando la salud y prolongando la vida, indicadas especialmente a los agotados en su juventud por toda clase de excesos (viejos sin años), a los que verifican trabajos excesivos, tanto físicos como morales o intelectuales, esportistas, hombres de ciencia, financieros, artistas, comerciantes, industriales, pensadores, etc., consiguiendo con las Grageas potenciales del Dr. Soivré, todos los esfuerzos o ejercicios fácilmente y disponiendo el organismo para que pueda reanudarlos con frecuencia. Basta tomar un frasco para convencerse de ello. Agente exclusivo: HIJO DE JOSE VIDAL Y RIBAS (S. en C.), MONCADA, 21, BARCELONA. Venta a CINCO PESETAS FRASCO en todas las principales farmacias de España, Portugal y América.

LA MUJER Y EL TRABAJO
INTERESANTISIMA REVISTA MENSUAL
ORGANO DE LA FEDERACION DE SINDICATOS CATOLICOS FEMENINOS
Suscripción, 3 pesetas año
Redacción y Administración
PIZARRO, 19, Tel. 49-22 M.

REME
La Reina de las Tintas.
No existe ninguna, ni nacional ni extranjera, que la igualen, por su especial calidad. No tiene posos ni estropea las plumas. Azul, negra fija, se distinguen por su conservación del negro intenso e inalterable. No tiene rival para escritos de interés que se hayan de guardar. Pedid esta marca en todas partes y Carmen, 18, papelería, y si no al representante,
E. BERMEJO
Fuencarral, 54, principal derecha
Al por mayor, grandes descuentos.

La mejor de todas. Preferida en Bancos Oficinas
Frasco de litro, 4,50; 1/2, 8,25; 1/4, 2,25; 1/8, 1,50; negra corriente, a 2,75 litro.

CUADROS
Cuatro mil cuadros para todos los gustos. Antigüedades preciosas.
GALERIAS FERRERES
C.s de Aragón, 10 (Ventas).

EL DEBATE
HORAS DE OFICINA
Mañana..... De 9 a 1
Tarde..... De 3 a 7

Doña Carmen
¿Cómo ha logrado usted quedarse sin una cucaracha?
—Pues, señora Dolores, usando los Polvos «Somar», que son los más eficaces y limpios. No se ven apenas muertas, pero desaparecen que es un primor.
Los polvos «Somar» se venden en droguerías, cacharrerías y en FERRAZ, 25 (peluquería).

PARA IMPRESOS Y SELLOS CAUCHO
Manuel L. Ortega (HIJOS)
Encomienda-20-dp
APARTADO 171 - MADRID

Chinches
Un frasco patentado de Abantrol los extermina para siempre. Gran premio en la Exposición de Higiene. Prospectos y venta: Hortaleza, 68; Pez, 38; Imperial, 9; Alcalá, 118; Desengaño, 22; Serrano, 7 y 48, y principales droguerías.

ARCAS
para caudales y cajas murales. Precios sin competencia en igualdad de peso y tamaño. Pedid catálogo á Matths. Gruber, Apartado 185, BILBAO.

CAFES
y TES de todas clases. CHOCOLATES elaborados a brazo.
Plaza de SANTA ANA, 12.

Usted puede confiar en Goodyear

Por la apariencia tan limpia de los rombos de la banda de redamiento que los Bandajes Macizos Goodyear van a dar a usted una gran tracción y un largo servicio. Obtiénese de ellos el servicio que se esperaba. Con un coste mínimo dan el máximo de servicio.

8-22-18
GOODYEAR
BANDAJES MACIZOS

PARA ADELGAZAR
EL MEJOR REMEDIO
DELGADOSE PESQUI
No perjudica a la salud. Sin yodo ni derivados del yodo ni tyroidina. Composición nueva. Desaparición de la gordura superflua.
Venta en todas las farmacias, al precio de 8 pesetas frasco, y en el laboratorio PESQUI; por correo, 8,50. Alameda, 17, San Sebastián (Guipúzcoa), España.

MUEBLES ARTE, GUSTO Y ECONOMIA
Exposición: Goya, 21 (esquina a Lagasca). Talleres: Ayala, 25. Constructor: M. CEREZO

ALUMBRADO POR GASOLINA
sin tubo ni manguito e incandescente, nuevo en España. Catálogos gratis. Luz brillante. Amor de Dios, 15, Madrid.

VINOS Y COÑAC
Casa fundada en el año 1730
PEDRO DOMECO
PROPIETARIA de dos tercios del pago de Macharnudo, viñedo el más renombrado de la región.
Dirección: PEDRO DOMECO Y CIA., Jerez de la Frontera

PAPEL DE FUMAR CLASICO
ESTUCHE 10 CENTIMOS

Kolnische Volkszeitung
Diario popular de Colonia y hoja comercial
El mayor periódico del partido del Centro. El partido burgués más importante. Hoja comercial importantísima. Anunciador de primer orden. etcétera, etcétera.
Para el extranjero se publica semanalmente con el nombre de
Deutsche Zukunft
(Porvenir alemán)
Se publica solamente en alemán
Precios de suscripción para España, 15 ptas.
Se imprime en caracteres latinos
Se publica en Colonia, sobre el Rhin
MARZELLENSTRASSE, 37-43

Parques, Jardines y Flores
Importantísima obra de JARDINERIA Y FLORICULTURA, escrita por Muñoz y Rubio, ingeniero agrónomo. Contiene creaciones antiguas y modernas de la arquitectura de jardines, trazado y ornamentación de parques y jardines, cultivo de toda clase de flores, arbustos y plantas; calendario del jardinero, vocabulario de voces técnicas y abundantes planos de parques y jardines. Un volumen de 496 páginas con 259 grabados, 9 pesetas, y por 0,50 se remite a provincias, enviando su importe por giro postal a
LUIS SANTOS, EDITOR, CARRETAS, 9.—MADRID

Pararrayos "JUPITER"
Unico eficaz para protección de edificios. Concesionario exclusivo: L. RAMIREZ. Colorero, 2. Teléfono 100 M.

Anuncios breves y económicos

AUTOMOVILES
NEUMATICOS: Gord y Cabié, ¡¡Para comprar barato!! Casa Ardid, Génova, 4. Exportación provincias.
NEUMATICOS, bandajes, grandes descuentos, Hernán Cortés, 16. Nicolás Jiménez.

ALQUILERES
SAN SEBASTIAN alquile piso primero, amueblado, sitio céntrico. Dirigirse: Hotel Fornos.
ARRIENDASE casa veranea Torrelavega (Santander) x cuartos en El Pardo. Razón: Villanueva, 43, principal izquierda.

COMPRAS
SELLOS españoles, pago los más altos precios, con preferencia de 1850 a 1870. Cruz, 1. Madrid.

DEMANDAS
HAGE falta sirvienta para todo. Buenas referencias. Carretas, 3, principal.

ESPECIFICOS
ASMA. Cúranla rápidamente Cigarrillos Carminativos, 0,50. Vitoria, 8.

ENSEÑANZAS
BACHILLERATO abreviado, preparación para exámenes septiembre. Academia Mariana, Silva, 45.
COLLEGE - Academie Français économique. Professeur Paris, domicile. Henri. Palma, 51.

MAESTROS opositores escuelas contestan cumplida, extensamente Cuestionario: Escribano. Historia Pedagogía, Pedagogía, Derecho, Legislación, Agricultura, Economía.
TELEGRAFOS. Academia Barbajosa. Brillantes resultados convocatorias anteriores. Valverde, 1 duplicado.

HUESPEDES
HOTEL restorán Fornos. San Sebastián. Pensión desde 10 pesetas. Trato esmerado, amplias habitaciones, coche y mozo a todos los trenes.

MOTOCICLETAS
MOTOCICLETAS nuevas y de ocasión, perfecto estado, solas y con «sidecars». Automóvil Salón. Alcalá, 61, Madrid.

VENTAS
OPOSICIONES a escuelas nacionales. Apuntes por suscripción, 25 pesetas. Editorial Campos. Princesa, 14. o librería de Rubiños. Preciados, 23. Madrid.

Mariquitas
Recortables. Acaban de publicarse los números 73 a 79, «Mariquita, reina de Inglaterra»; «Mariquita, reina de España»; «Mariquita en la playa»; «Mariquita en la India», 10 céntimos hoja en todas las librerías. Por mayor: Hernando, Arenal, 11. Spinelly, Preciados, 7.

JIPIS, venta, limpieza, reforma, dejándolos forma moda. Cádiz, 7, segundo.
ABANICOS: Casa Facio. La primera y más barata en países y composturas. Verdadero taller. León, 20, principal.

VARIOS
CINEMATOGRAFO, selección Mavi. Películas escogidas a base de arte y moralidad. Depósito: Rodríguez San Pedro, 57. Madrid.
RETRATOS para kilométricos, gran rapidez. Segura, fotógrafo. Puerta Sol, 4.
CASEROS. Instalaciones timbres carteros, precios reducidos, Palomar, Echegaray, 15. Teléfono 39-15 M.
PARA ANUNCIAR AQUI: La Publicidad. León, 20. Regala lotería.
ENTIDAD ACREDITADA en negocio comercial primer orden precisa delegados en las principales plazas para ventas fáciles, debiendo realizar por nuestra cuenta cobros y pagos. Sueldo inicial fijo, 2.000 pesetas anuales, más comisiones casi fijas, muy superiores al sueldo. Garantía metálica imprescindible, 10.000 pesetas, sólidamente garantizadas, devengando aparte intereses. Apartado Correos 928, Madrid.
DENTISTAS. Trabajos caucho y oro. Encomienda, 10.
UN MES en Berlín, 125 pesetas. Escribid: familia hispanófila Zichach. Berlín. Flensburgerstr, 1.

DIGESTONA "Chorro"

GRAN PREMIO Y MEDALLA DE ORO EN LA EXPOSICION DE HIGIENE DE LONDRES

ENFERMOS DEL ESTOMAGO ¿Tenéis mal gusto de boca al despertar? ¿Os causan repugnancia algunos alimentos? ¿Sentís somnolencia o pesadez de cabeza, eructos, acidez o sofocación después de las comidas? ¿Sufrís dolores en la espalda? ¿Os hace olor el aliento si se os pone la boca seca? Si tenéis alguna de estas dolencias es porque vuestro estómago está enfermo, no funciona bien y las digestiones no pueden ser normales y necesitáis tomar en seguida la DIGESTONA «Chorro», antigastrálgico eficaz, tónico y desinfectante de las vías digestivas, que, descongestionando la mucosa gastro-intestinal, normaliza las funciones digestivas y cura pronto toda enfermedad, por antigua que sean.—PIDASE EN FARMACIAS, 3 PESETAS CAJA.

Página Deportiva

Ochoa vence a Steurs en lucha libre

En cuarenta y cinco minutos por presa sencilla de tijeras en hombro

Ayer por la tarde se celebró en el Stadium Metropolitano el encuentro a lucha libre entre Ochoa y Steurs, al que acudió gran cantidad de público, deseoso de presenciar la resistencia que pudiera oponer el «león navarro» al belga en esta clase de lucha.

Steurs, desde luego, era el favorito, y así lo demostró, llevando siempre la iniciativa en el ataque y en la diversidad de presas ejecutadas.

La pelea es emocionante por la nerviosidad y la incorrección de ambos contendientes, principalmente de Steurs.

El primer tiempo se sucede en tierra, luciendo Steurs las presas de piernas y Ochoa los brazos rodados y una buena presa doble de hombros, de la que se escapa difícilmente el belga. En fraseo continuó este tiempo se lleva con reserva, procurando no agotarse para el final.

Steurs domina por su mayor conocimiento de la lucha.

El segundo tiempo, se dedican a fondo, multiplicándose las presas y haciendo más emocionada la pelea; se alterna en pie y en tierra las llaves.

Steurs exhibe los pases de piernas y las presas sencillas y dobles de tijera; Ochoa, menos ducho en esto, le fallan algunas, (consiguiendo con mejor éxito las propias de grecorromana.

Hay varios momentos de peligro para ambos; Steurs ejecuta un volteo con presa sencilla de hombro, que Ochoa salva con una dominación desesperada.

El navarro ejecuta dos volteos de cadera, seguidos, sin aplastamiento.

El belga deshace fácilmente muchas presas peligrosas con simples torsiones de codos y muñecas.

A los veinticinco minutos del segundo tiempo no se sabe quién pueda vencer, pues a la mayor ciencia de Steurs, Ochoa opone una resistencia formidable, anulando con su fuerza todas las presas del belga.

Este emplea con frecuencia los «trucos» de agarrarse al tapiz y a la ropa de su contrario. A los treinta minutos, los dos se encuentran bastante agotados, al parecer más Ochoa: sin embargo, las presas se varían con rapidez, usando el belga los collares de fuerza, las torsiones y los pases de piernas.

Finalmente, después de un tanteo en pie, Ochoa lleva a Steurs rápidamente a tierra—un golpe de suerte y agilidad—con torsión de mano, al parecer en el primer tiempo se había dislocado Steurs un dedo, y presa de tijera, que aunque procura deshacerse de ella, no lo consigue, haciéndole abandonar por el dolor de la torsión.

Ochoa es aclamado por este nuevo triunfo, aunque su fuerte no es esto.

Resultado:

OCHOA vence a Steurs por presa sencilla de tijera en hombro y torsión. Tiempo: cuarenta y cinco minutos.

CARRERA CICLISTA EN SEVILLA

SEVILLA, 28.—Las bases por que se regirá la carrera del Spot Ciclista Sevillano, organizada para el próximo día 5 de agosto, son las siguientes:

Primera. Regirá el vigente reglamento de la Unión Velocipédica Española.

Segunda. Sólo podrán actuar los corredores de categoría inferior a la primera.

Tercera. El recorrido será de 40 kilómetros.

Cuarta. Las pruebas serán libres para cuantos quieran tomar parte en ellas.

Quinta. La hora de salida será a las seis de la mañana.

Sexta. La matrícula de inscripción es gratis.

Séptima. Se adjudicará al vencedor una copa de plata y 25.000 pesetas, y a los corredores que lleguen en segundo y tercer lugar los premios serán de 15.000 y 10.000 pesetas, respectivamente. También se adjudicarán como premio varios pares de pedales, un piñón libre, varias cámaras y un pito de locomotora.

LA SEMANA AUTOMOVILISTA DE SAN SEBASTIAN

La primera jornada. Breves juicios e impresiones. Las funciones de los comités

TENDENCIAS AUTOMOVILISTAS

Iniciado el país en las distintas manifestaciones deportivas, en estos últimos años se ve de un modo patente que los propulsores encaminan sus miras hacia el motorismo, y así como en el *football*, *tennis* y otros aspectos, España puede codearse entre las naciones que van a la vanguardia; estamos seguros que en breve lapso de tiempo se podrá decir lo mismo respecto al automovilismo; ya se dispone de conductores de gran valía; en audacia, sangre fría y pericia nada se tiene que envidiar, y en cuanto a las marcas vemos también que si bien lentamente los constructores españoles lanzan al mercado el fruto de sus concepciones. Con la creación de grandes pruebas estos dos puntos se estimularán forzosamente, y se ve la intención de ocupar uno de los primeros puestos en el movimiento motorista, siendo suficiente para comprobar esta afirmación conocer los concursos organizados por el Real Moto Club de España, Penya Rhin y la reciente semana automovilista de San Sebastián, cuyas dotaciones superan a las que corresponden a las grandes pruebas europeas. Este año se ha realizado un pequeño ensayo, digámoslo así, y ya saben los lectores, puesto que publicamos hace poco, que para el año próximo se preparan grandes acontecimientos, carreras organizadas a conciencia, gracias a las lecciones de ahora y valoradas en muchos miles de pesetas. Este mismo año, inaugurado el autódromo nacional de Sitges, se dará un impulso considerable al automovilismo y motociclismo.

UNO DE LOS PRINCIPALES CENTROS DEPORTIVOS

El *donostiarrismo* de los elementos oficiales, las personas más visibles y de las entidades más importantes motivaron la creación de la semana automovilista. Para nadie es desconocido que San Sebastián es el pueblo que más se preocupa de su bienestar y engrandecimiento, quien más quien menos quisiera que fuera, no solamente la primera playa española, sino mundial. En el aspecto deportivo, el *tennis*, *golf*, las regatas en sus dos divisiones de vela y remo hace tiempo que se practican. No faltan las carreras de caballos, y el año último se dió la sensación.

Hoy se implanta el automovilismo con las más halagüeñas promesas.

LOS RESULTADOS

No ajenos a la importancia de la semana donostiarra, presenciamos sus cinco jornadas. Desde el circuito mismo hemos procurado la información, supeditándonos simplemente al desarrollo de las distintas pruebas para dejar en esta página algunos breves comentarios. La información telefónica siempre deja algo que desear por muchos factores, máxime cuando se trata de números, de marcas y corredores extranjeros, etc., y en los detalles comunicados hemos visto algunas confusiones por la transmisión, que procuraremos subsanarlo hoy.

LOS COMITES

Para la organización de la semana automovilista se han constituído un sin fin de Comités en que el número de miembros es casia abrumador. Con la cuarta parte de personal habría bastante y hubiera sido mejor; por lo menos, se hubieran entendido mejor y no que cada uno se mostró jefe supremo, y, naturalmente, todos han querido mandar. Es el primer aspecto de la organización que deja bastante que desear.

Al pedir informes sobre ciertos detalles en cumplimiento de nuestro deber, hemos tenido ocasión de hablar con todos, pues unos y otros realizaron el endoso mutuamente. Pero lo malo es que nos encontrábamos con personas que ostentando una dirección se encontraban completamente ajenas al asunto. Suponemos que el año próximo habrá desaparecido semejante plan.

EL PROGRAMA

Los distintos Comités encargaron a M. Ch. Faroux la confección de su programa. Realmente, M. Faroux es un técnico, pero francés. He aquí una primera desconsideración. ¿Es que España no cuenta con técnicos automovilistas? La confección de un programa no es obra de romanos, ni requiere grandes genios, máxime cuando lo que ha hecho monsieur Faroux es calcar las principales condiciones de las pruebas francesas importantes con la particularidad de favorecer a quien aquellas en que los corredores franceses arrojaban la mayor probabilidad.

El Comité ha considerado a monsieur Faroux como el factotum. Esto unido a que las cosas parece que le confiaron la representación han hecho que vociferara en las tribunas más que el *speaker*, es decir, como si hubiera estado en su propia casa. En todo caso podría hacerlo en el chamizo de los cronometradores o en los directores del cuadro indicador de tiempos y clasificaciones.

DESORGANIZACION

Cuando acudimos a la calle de Garibay, o sea, en las oficinas de la Feria de Muestras, que servía al proipo tiempo de centro de información de la semana automovilista, para pedir los datos oficiales respecto a las inscripciones nos sorprendió el que no se encontrara allí ninguna lista. Alguien ha *chillado* que los papeles debían encerrarse bajo llave. Con esta indicación hemos podido deducir que la mencionada lista pasaba en manos de todo el mundo, y que no se tenía la precaución de conservar siquiera una copia de la oficina. Es un detalle de desorganización digno de lamentarse, y que a todo trance se debe evitar para el año próximo. Es el colmo, no sólo de la novatada, sino de la simpleza.

INFORMALIDAD

Por fin, sin saber cómo, pudimos conseguir la inscripción detallada. Pero cuál no sería nuestra sorpresa al ver que a las pocas horas aparecían nuevos nombres, habiéndose clausurado las inscripciones unos días antes de nuestra primera visita. Es muy posible que los organizadores han querido tener la manga ancha a fin de reunir mayor número de inscripciones, pero todo esto es poco serio, y es más conveniente no correr la prueba.

POCA SERIEDAD

Algunas de las condiciones estipuladas han variado, y entre estas principales variaciones se destaca el recorrido, disminuyéndolo en más de 140 kilómetros. Se ha registrado el hecho de reducir a 25 vueltas las 30 del *Gran Premio*, por una simple amenaza de lluvia que no llegó a cuajar, amenaza que se siente en todo tiempo en las vascongadas. A nuestro modo de ver, semejantes transformaciones un poco caprichosas no indican solamente la novatada, sino el no saber por dónde se anda.

Indicamos las faltas, no en tono de censura, sino a fin de evitarlas en lo sucesivo.

EL RECORRIDO

Veamos las pruebas. La Comisión técnica ha escogido el trayecto Lasarte-Urtueta-Hernani-Lasarte. El trazado del terreno realmente difícil ha hecho que la prueba fuese dura y que no se registrasen grandes velocidades. El piso se presentó en excelentes condiciones, y para ello no hizo falta grandes trabajos, puesto que las carreteras guipuzcoanas son de las mejores.

Hace muy poco tiempo había un paso a nivel en Recalde. Pues bien, gracias a la labor de la Diputación, que no escatimó nada, se construyó un túnel para el tren hacia el crucero de Teresategui. A fin de cerrar debidamente el recorrido, se realizaron algunas desviaciones, siendo la más importante la que se halla en el cruce de la carretera que va a Tolosa, con la que va a Usurbil. Puestos todos los detalles en este sentido, merece toda clase de plácemes el elemento oficial por haber acondicionado el circuito en un mes escaso.

El recorrido es de lo más pintoresco. Creemos innecesario dar detalles puesto que publicamos el plano, así como al perfil. Su dificultad reside principalmente en sus numerosos virajes pues el conjunto recorre la friolera de 111 recodos.

LAS INSCRIPCIONES

Teniendo en cuenta las fuertes dotaciones, el promedio de las inscripciones es realmente exiguo, lo que culmina en el *Gran Premio* que sólo reunió ocho y que a la partida se redujeron a cinco. Es muy posible que el mencionado M. Faroux haya contribuído a traer algunas marcas francesas más de lo debido. Si es así, en este sentido le felicitamos.

LA CRONOMETRACION

De la cronometración se han encargado los señores don Paulino Martínez, don Manuel Cifuentes y don Juan Cruz Conde.

Del cuadro indicador (*afflichage*) se encargaron los capitanes Echevarría y Armentia, y los tenientes Zola y Lasala y don Federico Zappino.

Y el servicio sanitario fué dirigido por el doctor Egaña.

Todas estas instalaciones se han llevado *ad hoc* y por ello sus directores son dignos de una calurosa felicitación. Respecto al cuadro indicador, varios de los componentes se han trasladado expresamente a Tours para estudiar toda clase de innovaciones. No hace falta dar detalles, pero bastará indicar que todos los citados cumplieron perfectamente su cometido.

El elemento militar prestó su eficaz y valioso concurso.

PRIMERA JORNADA

Vamos a las carreras. Como recordará el lector la primera sección se destinó para las motocicletas.

Creíamos que el interés iba a aumentar de día en día. Indudablemente muchos de los expectadores se equivocaron como nosotros; esperábamos mucho de la parte automovilista, pero nada nos dió. En resumidas cuentas nos gustó más la primera jornada en todos los aspectos. Salvado breves momentos del *Gran Premio*, los motociclistas proporcionaron mayor emoción. Se entiende en la carrera.

Un percance en los *Indian* en los primeros momentos, quedándose solo un *amateur*, restó interés al concurso que se transformó en lucha de corredores en lugar de marcas.

En los últimos concursos se apartó un poco a Landa, con la presencia de Mateos y la última revelación de Iriarte. La participación de Riganti, el rival de aquél en la penúltima prueba de las *Doce Horas*, han bajado también el papel de Landa. Sin embargo, el corredor donostiarra ha batido a todos, con la particularidad de realizar una sensacional carrera que le coloca entre los verdaderos ases del pequeño motor. Es un corredor veterano, peligroso porque conoce todos los secretos de su máquina y está dotado de una sangre fría escalofriante. Por otra parte, nos olvidamos de que es donostiarra, y naturalmente, conocedor perfecto del circuito. Ciñendo los virajes de radio insignificante y bajando a mucho motor nos dió la sensación de que podía correr con los ojos vendados. Con esta insuperable ventaja, no puedese ir más exacta su carrera.

Mateos, en cambio, sufrió algunos percances, y naturalmente no pudo rendir su verdadero mérito. Riganti mostró la regularidad del año pasado.

Uno de los corredores que sacaron todo el rendimiento de la máquina fué el francés Gremand.

De los *sidecars*, Naure procuró demostrar su valía y que al no clasificarse en las *Doce Horas* se debió exclusivamente al factor azar. Realizó una carrera de regularidad y con grandes velocidades dentro de lo que permite el recorrido, más de los 75 kilómetros de media para su categoría.

EL SPEAKER

Se ha convenido en llamar así al *voceador*, al que presenta a los deportistas o indica al público todas sus hazañas. El *speaker* de San Sebastián ha tenido la debilidad de propasarse respecto de las marcas. ¿Qué tiene que ver el público si el *Miller* se para antes que el *Duesemberg*? Citamos marcas que no corrieron para no pecar de hacer reclamo. Lo que interesa al público son los detalles de la carrera en sí.

El *speaker* serio es para los deportistas. El *speaker* gracioso es para los saltimbanquis.

HASTA MAÑANA

Cortamos aquí nuestras impresiones por falta de espacio. Seguiremos hablando mañana de las otras jornadas de la semana automovilista de San Sebastián.

* * *

SAN SEBASTIAN, 30.—Anoche se ha celebrado un banquete en el Kursaal en obsequio de los participantes de la semana automovilista, asistiendo más de 50 comensales.

Fué presidido por el capitán general, el gobernador militar, alcalde y diputado a Cortes por el distrito. En los brindis se abogó por la creación del Automóvil Club de Guipúzcoa.

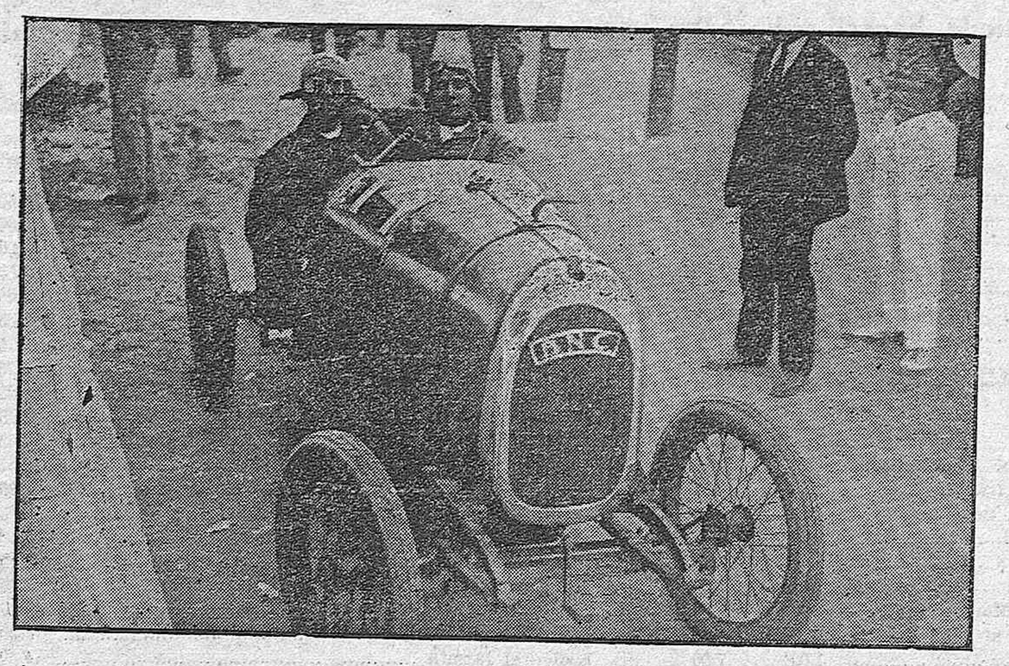

El autociclo B. N. C. («Bollack-Netter & C.º»), conducido por el intrépido conductor señor Sierra Laguna, que después de haber volcado, estropeándose varios órganos principales, rueda, aro del volante, depósito de la esencia, ha continuado su carrera, realizando con ello una extraordinaria «performance».

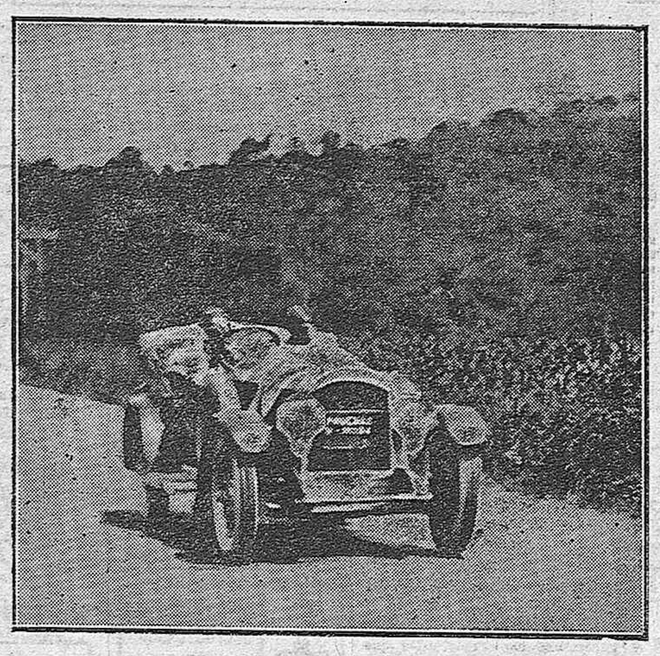

El automóvil COLE, calificado en la cuarta categoría del «Gran Premio de Turismo», el verdadero coche de turismo, y que a la pericia de su conductor señor Samaniego, representante de la marca en el Norte de España, consiguió una brillante clasificación.

Se suspende el partido Gomar - Lacoste

DEAUVILLE, 28.—Cuando Lacoste (Francia), que luchaba contra Gomar, llevaba ventaja en el cuarto set, la lluvia ha obligado a suspender el partido, que continuará mañana.

El joven jugador francés ha mostrado hoy una forma espléndida, y es muy posible que sin el agua España hubiera perdido hoy su primer partido de la final europea de la Copa Davis.

Los dos primeros «stes» fueron ganados fácilmente por Lacoste por 6-3 y 6-4. El tercer «set» empezó también a favor de Lacoste, que llegó a colocarse 4-2. Gomar reconquistó algo el terreno perdido, igualando a 6 para ganar el «set» después de brillante lucha, venciendo en los dos últimos juegos.

En el cuarto «set», jugado después del descanso, Lacoste fué continuamente por delante, pero el agua aumentaba sin cesar, y no hubo más remedio que suspender el partido cuando Gomar sólo había podido ganar un juego contra cuatro.

El «match» queda suspendido en este tanteo: LACOSTE y GOMAR 6-3, 6-4, 5-7 y 4-1.

Faltan por jugar, además del final de este partido, los dos simples de Flaquer, otro de Gomar y el doble.

* * *

DEAUVILLE, 30.—En medio de la mayor expectación que había despertado entre el público el «match» comenzado y suspendido ayer a causa del mal tiempo, se ha reanudado hoy el encuentro de «lawn-tennis» entre los señores Lacoste (francés) y De Gomar (español), resultando vencedor el primero de dichos señores con la siguiente puntuación: 6—3, 6—4, 5—7 y 6—4.

FOOTBALL

VALENCIA, 30.—Gimnástica, de Valencia, 1; Infantería de Marina, de Cartagena, 1.

* * *

FORTUNA, de Vigo, 8; Valencia, F. C., 2.

GRAN PREMIO DE SAN SEBASTIAN

(23 de julio de 1923)

Las motocicletas

HARLEY DAVIDSON

vencen siempre en las pruebas donde concurren:

Se inscriben siete "motos" HARLEY y se clasifican siete en los primeros puestos

CATEGORIA MOTOCICLETAS CARRERAS, 1.000 c. c.

1.º Eduardo Landa, sobre HARLEY DAVIDSON; 20 vueltas del circuito en tres horas cincuenta y dos minutos diez y seis segundos, que representa una velocidad media de 90.650 kilómetros por hora.

2.º R. Riganti, sobre HARLEY DAVIDSON; cuatro horas diez y nueve minutos treinta y cuatro segundos un quinto.

3.º Z. Mateos, sobre HARLEY DAVIDSON.

4.º Arteche, sobre HARLEY DAVIDSON.

CATEGORIA MOTOS SIDECARS, 1.000 c. c.

1.º Vicente Naure, sobre HARLEY DAVIDSON; 12 vueltas del circuito en dos horas cincuenta y tres minutos cincuenta y siete segundos, que representa una velocidad media de 78,800 kilómetros por hora.

2.º G. Villar, sobre HARLEY DAVIDSON; tres horas cincuenta minutos cuarenta y cinco segundos.

Representación general para España

CASA LANDALUCE

Marqués del Riscal, 7.—MADRID. Teléfono J. 22-28

CICLISMO

El Gran Premio de Berlín, de medio fondo (75 kilómetros se ha celebrado con el siguiente resultado:

1, THOMAS, en una hora tres minutos treinta y tres segundos; 2, Savali, a 500 metros; 3, Rosellen.

PUGILATO

Se ha concertado para los primeros días de septiembre en Nueva York el combate para el campeonato del mundo de pesos pesados entre Firpo y Dempsey, disputándose una bolsa de 500.000 dólares.

Los automóviles BNC triunfan en el Gran Premio de Autociclos de San Sebastián, consiguiendo el segundo lugar en su categoría, y el cuarto en la clasificación general. Un solo coche toma parte y consigue el triunfo

CONCESIONARIO EXCLUSIVO PARA ESPAÑA:

P. DEL ARCO Y COMPAÑIA

VALVERDE, 36. MADRID

AGENTE EN CATALUÑA:

JAIME BIGORRA

SEPULVEDA, 150 BARCELONA

CARRERAS DE CABALLOS

Organizada por el Jockey Club de San Sebastián bajo el patronato de su majestad el rey Don Alfonso XIII

QUINCE REUNIONES

Pruebas principales, del 16 de agosto al 7 de octubre

GRAN PREMIO DE SAN SEBASTIAN

(100.000 pesetas, septiembre 9)

GRAN CARRERA DE VALLAS

(50.000 pesetas, septiembre 16)

"Gran Criterium Internacional", 25.000 pesetas, septiembre 16

"Gran carrera militar internacional", 25.000 pesetas, septiembre 23

"Saint Léger de San Sebastián", 25.000 pesetas, septiembre 30

"Derby de San Sebastián", 25.000 pesetas, octubre 7

"Gran Criterium", 20.000 pesetas, septiembre 2

MEDIO MILLON DE PREMIOS