1917
OCTUBRE
24
Miércoles

La Libertad

EL DIARIO MAS ANTIGUO DE VITORIA

Año XXVIII
Número 8.881
Teléfono, 159
Vitoria

La guerra mundial

Bloqueo de Cuba. — 'U-293„. — Cuestión militar

Una noticia por demás sensacional ha traído, durante varios días, profundamente alarmadas á las clases industriales y mercantiles de esta laboriosa é importante región.

Afirmábase de un modo rotundo, por algunos que se creían perfectamente informados por cierto consulado extranjero, que Alemania había declarado el bloqueo de las costas de Cuba y Estados Unidos, infiriendo con ello herida de muerte á nuestria industria y comercio. Y por más que eran bastantes los que negaban el aserto, dió grandes visos de verdad al notición el que una Compañía naviera tan importante como la de Pinillos hubiera dado órdenes de suspender la salida de los buques «Miguel M. Pinillos» é «Infanta Isabel de Borbón», que debían zarpar de este puerto el 21 y 27 de este mes para Cuba y escalas, y dispuesto telegráficamente que el «Martín Sáenz», que debía seguir igual ruta y se encontraba en Las Palmas ó camino de Valencia, suspendiera su viaje y retornara inmediatamente á este puerto, en donde debió ser recibido con una monumental pitada dirigida no á la tripulación, sino á la Compañía naviera por su precipitada muestra de cobardía, impropia de los marinos españoles.

Efectivamente; al poco rato de haber retornado de Valencia, en donde ya se encontraba desembarcando el pasaje y apagado el «Martín Sáenz» sus calderas, se dieron órdenes, ayer tarde, para encenderlas de nuevo y avisar á los pasajeros para que embarcaran otra vez, saliendo á media noche con rumbo á su primitivo destino, y que se preparasen, para igual viaje, el «Infanta Isabel» y el «Miguel M. Pinillos».

En cambio, la Trasatlántica española, antes de Antonio López, no se amilanó ante la estupenda noticia y estaba decidida á no interrumpir el viaje de sus vapores. No en balde cuenta entre sus capitanes al famoso Deschamps, que tan bravamente se portó cuando el bloqueo de Cuba por los yankees.

De todos modos, cuando el río suena, agua lleva, y hará bien el Gobierno del señor Dato en prevenir un golpe que, de llevarse á cabo, lo cual vemos muy difícil, implicaría una terrible contrariedad para nosotros, y que decididamente nos obligaría á una decisión extrema, quizás á salirnos de la neutralidad... Y por hoy, en aras del patriotismo, nada más sobre tan delicado asunto.

Y vamos á tocar otro, de interés también, referente al submarino alemán «U-293», impulsándonos á ello la falta absoluta de españolismo en los que han querido defender su huida de Cádiz dando por pretexto el que no había dado palabra de honor su comandante de no fugarse, lo cual es completamente falso, y para su demostración y explicar ciertos hechos muy sospechosos, vamos á trascribir lo que dice, en su número de hoy, uno de nuestros rotativos:

«*Nota de Marina.*—En el ministerio de Marina han facilitado á la Prensa la siguiente nota:

«Como algunos periódicos no han expresado con completa exactitud las manifestaciones hechas ayer por el señor ministro de Marina, conviene puntualizar, dada la índole delicada de este asunto, que aquél se limitó á restablecer la verdad de los hechos, omitiendo toda clase de comentarios.

El señor Ministro afirmó que en un acta levantada en el Apostadero de Cádiz el día 10 de Septiembre, consta que ante el comandante general del Apostadero, vicealmirante Fernández de la Puente, al que acompañaban su jefe de Estado Mayor y los dos oficiales más caracterizados del mismo, comparecieron el comandante del submarino «U-293» y el cónsul alemán de Cádiz, que actuaba de intérprete; que dicho comandante empeñó allí solemnemente la palabra de honor de no evadirse de San Fernando mientras no llegase el agregado naval, y que para sellar el compromiso estrechó el comandante la mano del vicealmirante y todos los jefes de la Armada española que estaban presentes.

Este compromiso no se refería á la evasión del buque, sino solamente á la persona del comandante; pero es un hecho cierto que el comandante se evadió á bordo del submarino.

El acta de referencia está firmada exclusivamente por los marinos españoles pues la palabra de honor no requiere fórmulas escritas y hubiese sido una incorrección exigir también la firma al comandante alemán.»

Y dice á continuación, corroborando lo apuntado por nosotros en nuestro artículo anterior:

«*El submarino evadido.*—Ha sido hoy muy comentada la noticia de que ha de regresar muy pronto el submarino alemán que últimamente logró evadirse.

Parece que el jefe del Gobierno tiene la seguridad de que ha de volver cuanto antes, y aun cuando la tardanza en hacerlo ha hecho suponer á algunos que Alemania había mudado de criterio, se nos asegura que en las esferas oficiales se espera confiadamente el pronto regreso del submarino.

Ampliando los primeros informes, aseguran personas bien enteradas que el comandante del submarino dirigió varias cartas á sus amigos de Cádiz, tratando de explicar los motivos que le indujeron á faltar á la palabra de honor.

Parece que de estas cartas se desprende que el citado comandante tenía la convicción de que por encima de todo estaba su compromiso con su emperador, y como éste le había confiado el mando de un buque, se creía en el deber de devolvérselo cuanto antes, estando dispuesto á sacrificar por ello su honor y su vida si era preciso.

En cuanto á los medios de que se valieron los alemanes para evadirse, manifiestan los que dicen estar en el secreto que, en efecto, conforme se dijo, las autoridades se incautaron de importantes piezas de la máquina, pero los alemanes se pusieron inmediatamente á trabajar sin descanso hasta lograr la construcción de otras para reemplazarlas.

Tampoco falta quien asegura que el submarino pretextó la avería con objeto de poder entrar en Cádiz y hacer determinadas entregas de documentos, dinero y otros encargos que le había confiado el Gobierno de su país. Añaden los que hacen tal afirmación que el submarino ha salido ahora simplemente para hacer entrega de algo parecido al Gobierno aleman y que al regresar á Cádiz lo hará para traer otra misión que aquél le confíe.

Y ahora, para terminar, y tan sólo por la importancia que para nosotros reviste, dos palabras sobre la cuestión militar ó Juntas de Defensa, y de las cuales se ocupa en demasía, y con escaso tacto, casi toda la prensa española.

No somos sospechosos en la materia. Repetidas veces hemos exteriorizado nuestro modo de sentir respecto al elemento militar, conceptuándolo como el organismo más sano con que contamos.

Pero con relación á las referidas Juntas, toda prudencia es poca y estamos en un todo conformes con lo expresado por el veterano general Primo de Rivera.

No vayamos á tirar tanto de la cuerda que, por fin, se rompa. Y no olvidar lo que la disciplina vale y los prodigios que ella ha hecho y sigue haciendo en Alemania, Italia, Francia é Inglaterra, y lo que ha sucedido en Rusia con la falta de ella.

Y, por hoy, nada más.

M. ESPAÑA.

Barcelona, 21 de Octubre de 1917.

TEATRO CIRCO

Mañana jueves, á las seis y media en punto,
ESTRENO de la comedia de Martínez Sierra,

AMANECER

A las diez, última y definitiva,

Los dos pilletes

Butaca, con entrada, 1 peseta. - General, 30 cts.

DE LA GUERRA MUNDIAL

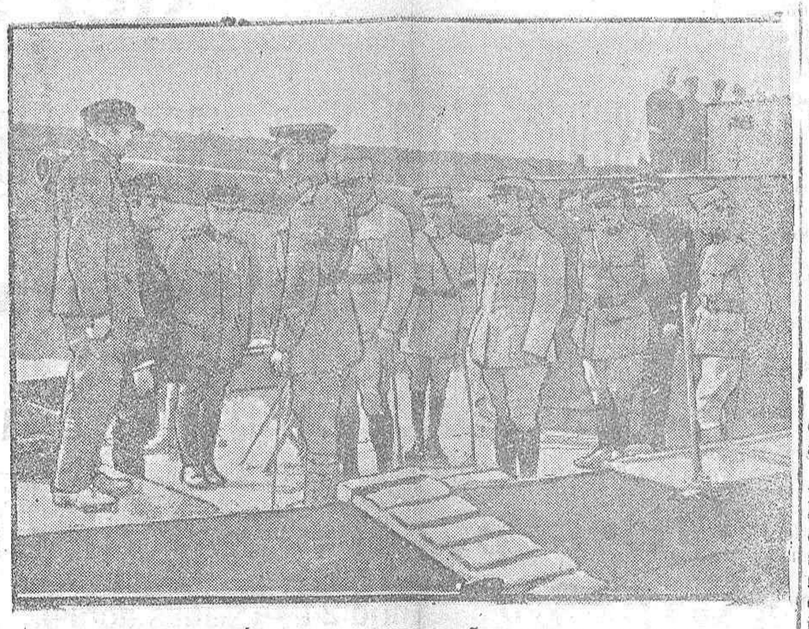

EL REY DE BÉLGICA EN UNA CAÑONERA FRANCESA

(*"Foto Información„*)

Titirimundi

¡Hasta la última peseta!

A juzgar por los variados espectáculos que hoy se anuncian, nadie creerá en el pavoroso problema de las subsistencias. Y la gente se reirá de la subida del pan y de la carne, y de todos los comestibles. (Exceptúo, intencionadamente, los *bebestibles* porque esos no deben subir en atención á los *consumidores*).

La gente invadirá los teatros, acudirá á los cafés y, por un momento, se olvidará del gran problema económico que en España está planteado.

—Para cuatro días que vamos á vivir, pasémoslos agradablemente—se dirán muchos.

Este es el defecto de los españoles; cuando más entrampados estamos, mayores obligaciones contraemos; nunca prevemos, y siempre, la mayoría de las veces, nos dejamos precipitar en el abismo. ¡Así nos luce el pelo!

Hoy, como ayer, decimos: ¡Hasta la última peseta!

Y recordamos la frase porque la dijo un hombre de talento, un gran estadista, un encumbrado político: Cánovas del Castillo, cuando se barruntaba ya el desastre colonial.

Somos los de aquí así; cada uno lleva en su cuerpo un alma rebelde y nunca nos doblegaremos á reconocer las cosas. Muchas veces es el orgullo el que nos derrota; otras, altivez de nuestro carácter es la que nos aleja de la realidad; la mayoría de las veces es la incultura la que nos tapa los ojos. En suma: no somos prácticos y sí antojadizos; somos los hombres de hoy, no los de mañana. Y si á todo esto se añade la carencia de la educación ciudadana y la falta de ideales, de los que carecemos los españoles, ¿en qué vamos á pensar sino en divertirnos?

Hablamos en este tono porque es el que cuadra á los actuales momentos.

Los recursos no llegan para cubrir las necesidades más perentorias, decimos; pero no nos privamos de nada; el vicio nos domina y al vicio vamos imperiosamente; y hoy, como ayer, decimos con Cánovas del Castillo: ¡Hasta la última peseta!

Ante todo, somos españoles.

ASTERISCO.

ANTONIO MIURA
ABOGADO
EN EL HOTEL UNIVERSAL

Educación popular

Un rayo

Un poco tarde, es verdad, vengo á hablar del suceso, pero hay que tener en cuenta que LA LIBERTAD no es una revista científica, sino un diario político que necesita, preferentemente, el espacio de sus columnas para los menesteres propios de su fundación; debe tener también en cuenta el lector—si alguno tienen estas líneas—que no se trata de dar una noticia; se trata de hacer unos comentarios al suceso del cual se ocupó LA LIBERTAD unas horas después de ocurrido. Hechas estas pertinentes observaciones, vamos al caso sin más preámbulo.

Hará una ó dos semanas, apenas, que en estas mismas columnas se daba cuenta de que en una tienda de la calle de Santiago había caído una exhalación. La noticia se daba en un suelto con ese epígrafe. Daba la noticia del suceso sin *hinchar el perro,* como se dice en el *argot* periodístico. Anunciaba, sin comentarios de ninguna clase, que la chispa eléctrica no había causado desgracias personales y sí sólo el susto consiguiente á las personas que estaban en el local, y las averías en éste se reducían á la rotura de la cañería del agua. Y para que todo fuera poco llamativo, la redacción del suelto estaba hecha—como digo—sin comentarios ni exageraciones y sí lógica y correctamente.

Y ahora me permitiré los comentarios acerca del suceso.

En primer lugar llama la atención, después de observar el caso, que la exhalación buscara un punto tan bajo y la parte más baja del edificio. Siempre, ó casi siempre, las descargas eléctricas procedentes de la atmósfera eligen, como medio más apropiado para bajar al suelo, los edificios altos; con preferencia los que terminan con adornos ó partes puntiagudas, ó, también, los edificios que aun siendo bajos, es decir, de poca altura, se hallan levantados en lugares prominentes. Esta es una teoría siempre ó casi siempre confirmada por la práctica, y en este caso es uno de los que fallan, según las observaciones verificadas frecuentemente. Ninguna de esas circunstancias concurren en la casa aludida, y para que todo fuera contra lo observado en otros casos, el edificio se encuentra casi al lado de una fábrica tan alta y extensa como el Hospital civil, el cual, para mayor seguridad de las casas inmediatas, se encuentra defendido por varios pararrayos. Y no debe olvidarse tampoco que, según los buenos principios de física, un pararrayos defiende un espacio doble de su altura; principio, igualmente, casi nunca desmentido, pero que, sin embargo, en el caso presente, también parece desmentido. No hay la posibilidad de admitir que esos pararrayos estén en mal estado, ni mucho menos que la instalación fuera mal hecha, porque, desde que ésta se hizo, tiempo sobrado ha trascurrido para haber probado su deficiencia.

Ahí queda expuesto el caso de la chispa eléctrica mencionada y los comentarios que me ha sugerido el suceso

Véase ahora si hay quien aporta nuevos datos, como más competente.

Otro día hablaré más de la materia.

Sogalinda.

Espectáculos

Teatro Circo

Compañía española de comedias y dramas de doña Guadalupe Mendizábal y don Francisco Rodríguez Ros.

Hoy, á las nueve de la noche, á beneficio de las familias de los detenidos con motivo de la última huelga, el grandioso drama del inmortal Dicenta, «Juan José».

Plateas, con seis entradas, 14 pesetas.—Butaca, con entrada, 2.—Delantera de paraíso, 1.—Entrada para platea, 1.—General, 0'60.—Media entrada, 0'30.

—Mañana, á las seis y media de la tarde, estreno de la comedia en tres actos «Amanecer».

Precios, los de la noche de hoy.

A las diez de la noche, el melodrama en dos partes y ocho cuadros «Los dos pilletes».

Plateas, con seis entradas, 7 pesetas.—Butaca, con entrada, 1.—Delantera de anfiteatro, 0'80.—Delantera de paraíso, 0'50.—Entrada para platea, 0'50.—Entrada general, 0'30.

Se halla encendida la calefacción.

Gran Café Universal

Todas las noches, á las diez, veladas por la canzonetista Amparito Rosales.

Gran Café Moderno

Todos los días, á las dos y media de la tarde y á las diez de la noche, conciertos por el notable violinista Eduardo Souan, acompañado al piano por el señor Eseverri.

Todos los miércoles, sábados y domingos, brillantes sesiones de cinematógrafo, con bellos y variados programas.

Gran Café Suizo

Todas las noches, á las diez, veladas por la canzonetista Juanita Hispania.

Gastril

Medicación específica para el tratamiento y curación de las afecciones del estómago é intestinos.

Farmacia de Baltanás, Haro.

INFORMACIÓN DE VITORIA

Se ha autorizado la subida de la carne

Consejo de Guerra en Cuenca

La incautación del trigo

Las subsistencias

Se reunió ayer tarde la Junta provincial de Subsistencias con la Comisión asesora.

Presidió el Gobernador civil interino y acudieron el Delegado de Hacienda, el presidente de la Audiencia, el Alcalde, compareciendo además como asesores el presidente de la Cámara de Comercio señor González de Zárate, el del Sindicato Agrícola señor Yera, el ingeniero jefe del Servicio agronómico señor Díaz de Mendívil, el jefe de Estadística señor Mollá y el consumidor obrero señor Uralde, faltando únicamente el representante del Consejo de Agricultura señor Lanz.

Una vez constituída la Junta, se dió lectura de la Real Orden en que ordena que se proceda á la tasa del trigo, patatas, etc., etc., y habiendo pedido los señores asesores un plazo para adquirir datos y poder informar documentalmente, se acordó aplazar este asunto hasta la próxima sesión.

Se trató después del asunto de precio de la carne, y en vista de los datos aportados se acordó autorizar la subida, que se hará pública en breve.

Consejo de guerra

En la Sala de Banderas del regimiento infantería de Cuenca se ha celebrado, esta mañana á las diez, Consejo de Guerra ordinario de plaza para ver y fallar la causa instruída contra el recluta Avelino Martínez Muro, por el delito de atentado á los agentes de la autoridad, sin asistencia de asesor, y en el que ha ejercido funciones fiscales el Teniente Auditor de tercera don José León Luna.

Ha presidido el Consejo el coronel del regimiento de Guipúzcoa don Manuel Manso, asistiendo como vocales los capitanes don Luis Lacy Eguíluz, del regimiento infantería de Cuenca; don Ramón Saleta, del de Guipúzcoa; don Avelino Echauri, del de Cuenca; don Fernando Casas, del de Alfonso XIII; don Luis Rasines, del Batallón 2.ª Reserva, y don Ricardo López Ladrón, del regimiento Guipúzcoa.

Defendió al procesado el capitán del 12 Depósito de caballería don Francisco Echánove.

Conocido de nuestros lectores el hecho que ha motivado la reunión del Consejo de Guerra, por haber ocurrido aquél, no hace mucho tiempo, en un baile de la calle de Francia, nos abstenemos de detallarlo.

Después de los brillantes escritos leídos por el fiscal y la defensa, quedó la causa concusa y será remitida á la autoridad superior militar de la región, y hasta que ésta no la apruebe, no será conocida.

El fiscal pidió para el procesado la pena de 1 año, 8 meses y 21 días de prisión y 150 pesetas de multa, y el defensor solicitó la absolución.

Un herido

Ha sido curado en el Hospital civil de Santigo, de un golpe casual producido estando trabajando en las obras del Vasco-Navarro, el obrero Manuel Fernández Estenquera, habitante en el barrio de Arana, 6, 2.º, el que, después de asistido convenientemente, se ha trasladado á su domicilio.

Los zapateros

Mañana, día de los Santos Crispín y Crispiniano, es la fiesta principal de los numerosos industriales del gremio de obra prima, que suelen celebrarla, además de con cultos muy solemnes que organiza la Cofradía, con sendas pajaradas—cuando el tiempo es bueno—, que constituyen un pretexto para comer en el *puesto* un sabroso puchero de potaje.

Que se diviertan mucho... y que no nos suban el calzado.

Martillazo y tente tieso

En el taller de fundición y metalurgía que los señores Aránguiz y Navarro tienen en la calle de la Florida el obrero Demetrio Fernández y Sáez, de 25 años, sacudió al anochecer de ayer un martillazo en la cabeza á su compañero de trabajo Pascual R. de Arcaute, de 18 años.

Llevado éste al Hospital civil, el practicante de guardia don Fausto Ruiz dijo que la herida carecía de importancia, y después de hacerle la primera cura, le autorizó para marchar á su domicilio.

La incautación del trigo

Probablemente, en la sesión que hoy celebre el Ayuntamiento se acordará la incautación del trigo, la que se efectuará inmediatamente.

Amparito Rosales

Para esta noche á las diez está anunciado, en el Gran Café Universal, el debut de la bellísima canzonetista Amparito Rosales, artista que viene precedida de gran fama y que seguramente ha de ser del agrado del público que acude diariamente al concurrido café.

Amparito Rosales, hermosa y lozana como rosa de primavera, canta con gracil feminismo y adorna el cuplé con los gestos de su cara bonita, con sus ojazos negros y chispeantes y con las expresiones armonosas que, como arpegios, brotan de sus labios tentadores.

Serrana, bonita, elegante, Amparito Rosales conquistará muchos aplausos, llevará público al Café Universal y... ¡quién sabe si destrozará corazones!

¡Es tan bonita...!

La Asamblea de Bayona

En nuestro número del 17 del actual publicamos la convocatoria para la Asamblea de entidades comerciales y agrícolas que ha de celebrarse en Bayona el día 29 del corriente, manifestando, á la vez, que la Cámara de Comercio de esta provincia solicitaba la adhesión de los que estuviesen dispuestos á concurrir á tal acto, en cuyo caso se les concedería la representación de dicha entidad para que fuesen como delegados de la misma.

Hasta ahora, la única adhesión recibida ha sido la del prestigioso comerciante de esta plaza don Ricardo Buesa; pero como este señor manifiesta que si está dispuesto á concurrir al acto mencionado es siempre que se cuente con mayor número de adhesiones que la suya, para que la representación sea más nutrida, solicita nuevamente la Cámara de Comercio é Industria de esta provincia la adhesión de los que deseen asistir á la repetida Asamblea con el carácter de delegados de esta Corporación, y desde luego se pone á su incondicional disposición para facilitarles cuantas noticias puedan interesarles acerca de este asunto.

Vacante de médico

Se halla vacante la plaza de médico titular del Ayuntamiento de Leza, con el sueldo anual de 750 pesetas de titular por la asistencia de una á seis familias pobres, y 1.500 pesetas por iguales de los vecinos de la localidad.

Sensible accidente

Al verificar ayer el paseo de ganado con la tropa el teniente de artillería y querido amigo nuestro don Aurelio Areñas Molina, tuvo la desgracia de caer con el caballo que montaba, produciéndose la fractura de un brazo, siendo conducido en un coche al cuartel, pasando luego, por su pie, á su domicilio.

Según nuestras noticias, la lesión sufrida por el distinguido oficial es de pronóstico reservado.

Lamentamos de veras el accidente y

SALON BELLAS ARTES

Programa de cinematógrafo para hoy miércoles
á las siete y á las diez

Revista Pathé (actualidades)

CONTINUACIÓN DE

Los misterios de Nueva-York

Octavo episodio: - LA VOZ MISTERIOSA - (en dos partes)

Noveno episodio: - LA MUERTE FULMINANTE - (en dos partes)

Salustiano casado á pesar suyo (cómica)

hacemos fervientes votos por su pronta curación.

El cumpleaños de la Reina

Con motivo de ser hoy el cumpleaños de Su Majestad la Reina doña Victoria, han vestido de gala las tropas de la guarnición y se ha izado el pabellón nacional en los edificios militares y centros oficiales.

El concierto que se había anunciado para el mediodía, ha sido suspendido por el mal tiempo.

La velada de esta noche

Según las noticias que tenemos, esta noche ha de verse muy concurrida la velada organizada á beneficio de las familias de los detenidos por los sucesos de Agosto, pues se ha conseguido la venta de la mayoría de las localidades y se espera que esta tarde queden agotadas las que faltan.

Se han recibido bastantes donativos de las personas invitadas.

En atento B. L. M., acompañado de dos butacas, hemos sido invitados á la fiesta, pero atendiendo los fines benéficos de la misma, hemos devuelto las localidades con su importe, sin que ello sea obstáculo de que acudamos esta noche á presenciarla proveyéndonos de nuestras correspondientes entradas.

Agradecemos la invitación y mucho nos agradará que el buen éxito pecuniario corone las laudables iniciativas de la desinteresada Comisión organizadora, sirviendo de alivio á las familias de los detenidos.

Centro de vacunación

Se procederá á la inoculación de la vacuna animal cow-pox el lunes y martes próximos y hora de las tres de la tarde, en uno de los locales de la Casa-palacio de la Diputación; advirtiéndose que á las personas acomodadas se exigirá una peseta por cada vacunación ó revacunación, siendo gratis para los pobres y jornaleros que acrediten, por medio de un documento justificativo tener asistencia médico farmacéutica gratuita, así como también para la tropa de la guarnición.

La asociación de Socorros domiciliarios tiene dispuesto no sean socorridas las familias que tengan hijos sin vacunar; y también por la misma causa se perderá el derecho á la asistencia médico-farmacéutica municipal.

Se vende papel

Hay una gran remesa, para envolver, en el kiosco de las Hijas de Alonso.

Ecos mundanos

Santoral

Santos del día de mañana:

Crisanto, Daría, Frutos, Crispín, Crispiniano, Teodosio, Lucio, Marco, Pedro, Bonifacio, Frontón, Hilario, Gaudencio y Miniates

Bernardino Machado

Esta tarde ha pasado por Vitoria, en tren especial, con direccion á Lisboa, el presidente de la República portuguesa don Bernardino Machado, acompañado del presidente del Consejo señor Costa y otros prohombres.

En la estación fueron saludados por el Gobernador civil interino señor Carbonell y el Alcalde don Guillermo Elío.

Matrimonio

Esta mañana, á las once y media, se ha celebrado en el Monasterio de las Salesas, con gran solemnidad, el enlace de don Rafael Jabat y la bellísima señorita Amalia de Corral y de las Bárcenas, pertenecientes á aristocráticas familias.

Han actuado de padrinos el Marqués de los Ulagares, padre del novio, y la señora viuda de Corral, madre de la novia; siendo testigos por parte del novio, don Agustín Mundet, don Pío Escudero, don Antonio Verástegui y don Luis Herrero, y de la novia, el Marqués de San Gregorio, tío de la contrayente, M. Corral y el Marqués de la Vega de Boecillo.

Bendijo la unión don Jaime Verástegui y asistieron las señoritas Lola Brena y María de los Ulagares, señora Condesa viuda de Catres, señora viuda de Torán é hija, señorita de Crespi, señora de Herrero, María de la Vega de Boecillo, don Ignacio Herrero y el señor Conde de Catres.

En casa de la novia fueron obsequiados con una suculenta comida, y los nuevos esposos salieron en automóvil para Bilbao, desde donde se trasladarán á otras capitales de España y del extranjero.

Deseamos á la feliz pareja mil venturas en su nuevo estado, así como una dichosa luna de miel.

Enfermos

Está enferma de gravedad la anciana madre de nuestros buenos amigos don Damián y don Manuel Vicuña, y de su restablecimiento nos alegraremos sinceramente.

Obituario

Conforme anunciábamos en nuestro número anterior, esta mañana á las diez se han celebrado, en la parroquia de San Miguel, los funerales por el alma inmortal de la malograda señorita Felisa Aránguiz y Azcárate, y á las once y media la conducción de su cadáver al cementerio, habiendo asistido á los piadosos actos numerosa concurrencia.

De nuevo damos el pésame más sentido á los padres de la finada don Fermín y doña María, hermanos doña Pilar, don Gregorio, doña Angeles, don Pedro, don Alberto, don Miguel, don Luciano y don Enrique, y demás estimadísima y afligida familia.

—Con numerosa concurrencia fueron trasladados ayer tarde, desde su domicilio á la última morada, los restos del que en vida fué estimadísimo amigo nuestro don Dionisio Guevara y Beltrán de Nanclares, administrador antiquísimo del acaudalado propietario don Ricardo Buesa.

En la iglesia parroquial de San Vicente se han celebrado, á las diez de esta mañana, solemnes honras fúnebres por el descanso eterno del malogrado amigo, habiéndose visto el templo imponente.

Al estampar estas líneas reiteramos nuestro pesar á su apenada esposa, hija y demás familia, por el rudo golpe recibido.

Viajes

De Burgos ha venido don Florentino Aguinaga.

—Regresó á Treviño don José Garay.

—Vino de Nanclares de la Oca la bella señorita Encarnación Garnacho.

—Fué á Madrid don Ramón Prieto.

—Con dirección á Pamplona marchó don Enrique Alvarez.

—A la misma localidad fué don Francisco Cabello.

Cintruénigo

(Navarra)

Se anuncia concurso para proveer la vacante, por defunción del que la desempeñaba, de una de las dos titulares de Medicina de esta villa, con la dotación anual de mil doscientas cincuenta pesetas por la asistencia á los pobres de la Beneficencia clasificados, y con sujeción á las condiciones que establece el vigente Reglamento para el servicio municipal de Navarra, de 31 de Diciembre de 1915, en cuanto no se oponen á lo dispuesto por la excelentísima Diputación foral y provincial de la misma, en su acuerdo de 18 de Febrero del pasado año, que son de manifiesto en Secretaría municipal.

Los aspirantes serán doctores ó licenciados en dicha Facultad, y presentarán sus solicitudes á esta Alcaldía dentro de 30 días, contados desde la publicación de este edicto en el «Boletín Oficial» de esta provincia.

Cintruénigo 13 de Octubre de 1917. —El alcalde, *Serafín Garbayo*.

NOTICIAS

Resumen del producto de los arbitrios el día 22 de Octubre de 1917:

Alhóndiga, 1 367'67 pesetas.—Depósito de pescado fresco, 68'95.—Matadero, 346'10.—Fielatos, 438'48.—Oficina de arbitrios y otras dependencias, 103'15.—Total, 2 319'71 pesetas.

Reses degolladas en el Matadero el mismo día: 8 bueyes, 3 terneras, 0 carneros, 6 ovejas, 8 cerdos.

Flores blancas, flujos, blenorragia, eucorrea y toda clase de inflamaciones de los órganos sexuales, se curan radicalmente y rápidamente con la «Diana Roselló».

De venta en todas las farmacias.

"SAN ROQUE" ☐ JEREZ QUINADO

Gran Aperitivo Tónico Reconstituyente

Bebida de uso general muy agradable

Exito reconocido. Necesario en todas las familias. Pídase en todas partes.

CONTRA LA GOTA

Reumatismo y cálculo del riñón, el agua de BELASCOAIN es remedio soberano.

LA COMPAÑÍA DE MADERAS

Bilbao

Madera de pino del Norte, tea y francés, por vagones completos y por expediciones sueltas.

MUSICA GRATIS

Obsequio á nuestros lectores

Todo lector de LA LIBERTAD, aficionado á la música, que envíe este suelto acompañado de su tarjeta, en sobre abierto franqueado con un cuarto de céntimo, dirigido á Librería Fe Puerta del Sol, 15, Madrid, recibirá, *absolutamente gratis*, un ejemplar de la lindísima canción nueva del maestro Peris, «Chinos y Flecos», estrenada con gran éxito en el Teatro Trueba, de Bilbao.

Venta de cajas de madera, diferentes tamaños.

Santiago, 9 (antigua fábrica de cerillas).

-- ACADEMIA DE MÚSICA --

Eseverri-Sovan

SAN ANTONIO, 33, 3.°

Clases de Violín, Solfeo, Canto y Piano

Estudios con arreglo al Conservatorio de Música de Madrid

PÍDASE PROGRAMA DE CONDICIONES

La política española

Nuevas declaraciones del Jefe del Gobierno

El señor Dato dice que cuenta con la confianza de la opinión

Injustificados ataques de la Prensa

El coronel Moratino ha pedido el retiro

¿Desaparece el Raisuli con siete mil moros?

Madrid 24—(Varias horas).

Madrid

El asunto de Domingo

Ayer tarde se reunió la Sala del Tribunal Supremo para conocer en el recurso de competencia entablado por el señor Rodés en el caso del diputado á Cortes don Marcelino Domingo

El fiscal pronunció un informe favorable á la pretensión de Rodés, y se demoró la resolución por dos ó tres días.

Las impresión es que el Tribunal Supremo recabará la causa para seguirla él.

El coronel Moratinos

Ha pedido el retiro el coronel Moratinos, con motivo de todo lo que viene aconteciendo con las Juntas de Defensa.

El coronel Márquez

Desde Barcelona telegrafían que es inexacto que el coronel Márquez, presidente de la Junta de Defensa de Cataluña, haya salido para Madrid, como se había dicho.

Los mauristas

Hoy se reunieron los mauristas para hacer la proclamación de candidatos que han de ir á la lucha en las próximas elecciones.

Hablaron Gabriel Maura, Goicoechea, Pons y Mundet, y otros significados oradores.

"El Parlamentario,,

Por la mala campaña que viene haciendo contra el Gobierno y contra los paseos públicos, ha sido denunciado «El Parlamentario».

La policía recogió anoche la tirada del citado periódico, y de ello se dió cuenta á los tribunales.

Los regionalistas gallegos

Se dice que después de las elecciones, un grupo de intelectuales gallegos irá á Barcelona para ponerse en contacto con los regionalistas catalanes.

La política

Dice Sánchez Guerra

El ministro de la Gobernación señor Sánchez Guerra nos recibió hoy á los periodistas en su despacho del Ministerio, manifestándonos que no tenía noticias de interés que comunicarnos.

Luego nos dijo que le había visitado el general Arráiz para hablarle de diversos asuntos de Ceuta, de cuya plaza es comandante general y para la cual saldrá en breve.

Añadió que había conferenciado con el Comisario general de Abastecimientos y nos facilitó un telegrama de Valencia en el que le comunica el Gobernador civil haberse solucionado la huelga de carreteros del Grao.

Declaraciones de Dato

En la Presidencia

Acudimos esta mañana, como de costumbre, los periodistas á la Presidencia, donde nos recibió el jefe del Gobierno señor Dato.

Comenzó su charla con los repórters manifestándonos que habían estado en Palacio despachando con el Rey los ministros de turno, que hoy lo eran los de Guerra y Marina.

También despachó con el Monarca el jefe del Gobierno, quien pasó después á cumplimentar á la reina Victoria por ser hoy el día de su cumpleaños, haciéndolo en su nombre y en el del Gobierno.

Iniciativa del Rey

Dijo el señor Dato á los periodistas que S. M. el Rey pensaba constituir una Junta de Caridad que recaude fondos con destino á las clases menesterosas y que confiaba en que á esa Junta habían de asociarse la aristocracia española y las clases pudientes.

Elogió el rasgo caritativo del Rey y dijo que su iniciativa sería muy bien recibida por el pueblo.

El Consejo de mañana

Siguió hablando el Presidente diciendo que mañana á las diez y media se celebraría Consejo de Ministros en Palacio bajo la presidencia del Rey.

La situación política

Un periodista preguntó después al presidente si había leído las declaraciones del señor Cambó, y el señor Dato dijo:

—Sí, las he leído, y he podido observar los ataques que ciertas personas dirigen al Gobierno y el lenguaje que se emplea para desprestigiarnos. Tengo pruebas de que la opinión está al lado del Gobierno, y la gente sabrá rechazar todos esos injustificados ataques que se nos dirigen Por mi parte, no me he de entretener en rectificarlos, porque no merece la pena que á todas horas esté diciendo lo mismo. Sé que hay interés en sembrar la alarma, pero nada nos impedirá que sigamos haciendo frente á esta situación. El Gobierno se preocupa del problema militar y estudia el asunto para dar una satisfactoria resolución á las peticiones formuladas por las Juntas de Defensa. Se nos combate sistemáticamente, como lo demuestra el hecho de que se nos censure por haber levantado el estado de guerra y restablecido las garantías constitucionales y autorizado la celebración de mítines. Antes se decía que el Gobierno tenía amordazada á la prensa, que los derechos individuales habían sido decapitados, y se pedía, á voz en grito, la vuelta á la normalidad constitucional. ¿Quién entiende esto? No es posible entrar en discusiones valdías, pero sí importa hacer constar que hay gentes que quieren que se proceda ahora como en tiempos normales, olvidándose de la grave situación del mundo.

Por último el señor Dato nos dijo que esta tarde no recibiría visitas y que se tomaría una pequeña vacación.

Graves noticias de Marruecos

En el ministerio de Estado se han recibido hoy noticias graves de Marruecos, que han producido gran sensación.

Se dice que después del viaje realizado por territorio africano por el general Jordana, el Raisuli, con siete mil hombres adictos á España, había desaparecido, ignorándose su paradero.

A pesar de las pesquisas ordenadas practicar por Jordana, nada se sabe de él ni de su gente.

Ultimamente el alto Comisario en Marruecos le citó á una conferencia, á la que no asistió, y esto ha venido á aumentar la zozobra que ha producido su misteriosa desaparición.

En los círculos políticos se comentaba esta mañana la noticia y se decía que en Marruecos habían ocurrido graves sucesos.

Candidatura republicana

Se dan como definitivos para formar la candidatura republicana de concejales por Madrid, los nombres de los señores Menéndez Pallarés, Castrovido, Araquistain, Barriobero, Salmerón y otros.

El viaje de Lerroux

Mañana es esperado en Madrid el diputado radical señor Lerroux, que hasta el día 19 estaba reclamado por las autoridades, á pesar de su inmunidad parlamentaria.

Notas palatinas

Con motivo de ser hoy el cumpleaños de S. M. la Reina Victoria, la Corte ha vestido de gala.

En Palacio la fiesta se celebró en la intimidad.

Doña Victoria cumple hoy treinta años

En las oficinas de la Mayordomía de Palacio se han recibido muchos regalos y flores para Su Majestad.

A las diez de la mañana, la familia real oyó misa en la Sala de Tapices, oficiando el Obispo de Sión.

La Reina hizo la ofrenda de treinta y una monedas, tantas como años cumple y una más.

El infante don Gonzalo, que cumple hoy también tres años, hizo la ofrenda de cuatro monedas de oro.

En palacio han estado muchas personalidades para firmar en los álbums de felicitación.

González Besada

El primero en llegar al regio alcázar fué el señor González Besada.

Interrogado por los periodistas acerca del actual estado de cosas, manifestó que nada sabía de la formación de un Gobierno Nacional y elogió al señor Dato por el patriotismo que demuestra en el cumplimiento de su deber.

El general Luque

Estuvo también en palacio el general Luque, que también fué abordado por lo periodistas.

El ex ministro de la Guerra dijo que se imponía por el momento el silencio. Mi resolución—ha dicho—es, por ahora, la de punto en boca.

Un periodista: —Si habla usted en las Cortes las cuestiones, ¿perderán actualidad?

A lo que replicó el general:

—Esos asuntos no la pierden nunca; al contrario, la recobran cuando uno quiere.

Después se lamentó de la confusión de opiniones que se observa en todas partes, y dijo que el haber pedido el pase á la reserva los generales Carbó y Pereira, no tenía ninguna relación con el ascenso á teniente general de un general de división.

El general Martínez Anido

Este general, que actualmente desempeña el cargo de 2.° jefe de alabarderos, ha justificado la petición de pasar á la reserva por corresponderle en breve esta situación por cumplir la edad reglamentaria.

El príncipe Eu

Dentro de seis ó siete días es esperado en Madrid el príncipe Pedro Eu, que viene de Africa de visitar aquel territorio, donde su padre el Conde de Eu actuó con los españoles en la guerra de 1860.

De Estado

En el ministerio de Estado se ha facilitado una nota á la prensa en que se dice que el Gobierno de los Países Bajos ha acordado, en vista de la escasez de carbón, no autorizar la exportación.

Coruña

Veinticinco náufragos

Han llegado á este puerto 25 náufragos del vapor noruego «Sparen», que procedía de Bergen.

Desplazaba 4.500 toneladas, y á 50 millas del Cabo Ortegal fué hundido por un submarino.

Este barco perteneció á la marina mercante española con el nombre de «Astarloa».

Fué vendido antes de la guerra á la casa Hustón, á la que actualmente pertenecía.

Barcelona

Sacudida sísmica

Anoche, á las 10'45, sintióse en Barcelona una sacudida sísmica que duró varios segundos, no habiendo que lamentar daños ni desgracias.

De la guerra

La situación militar

PARIS.—Los franceses se han apoderado de Veldhock. Esta es la única noticia importante que nos llega hoy.

Suponemos que los ingleses, por su lado, habrán hecho demostraciones hacia Peschondacle para facilitar á los franceses su ataque.

Veldhock es una pequeña localidad al sur del bosque de Honthulst. Su posesión es importante, porque supone un buen avance en el propósito de rodear y tomar el bosque por el Sur, ya que no puede ser conquistado de frente sin una lucha en que se sacrificaran muchos millares de hombres, ya que los alemanes lo tienen plagado de defensas aprovechando la densidad de la arboleda y la naturaleza del sueio.

Este avance francés va también nivelando su línea con la inglesa más adelantada, y permitirá en lo sucesivo nuevas operaciones combinadas de mayor transcendencia.

Los alemanes se están instalando en la isla de Dago.

Si han de hacer de las islas la base de futuras operaciones, pasará algún tiempo sin que intenten avanzar en Rusia.

Empréstito para Rusia

PARIS.—Telegrafían de Petrogrado que ha causado gran júbilo la decisión del Gobierno yanqui de conceder á Rusia un nuevo empréstito de 250 millones, porque demuestra que los Estados Unidos están convencidos de que Rusia es capaz de vencer las dificultades actuales.

Con este nuevo empréstito ascienden á 1.625 millones de francos el total de los empréstitos hechos.

Pérdida de barcos

PARIS.—Dos torpederos rusos que tomaron parte en los combates alrededor de la isla Oesel, han llegado á Helsingfors.

Sus tripulantes declararon que en los combates habidos sin interrupción en los días 12 al 17 de Octubre, los alemanes perdieron nueve navíos, entre ellos un dreadnought y un crucero acorazado, otro crucero, cuatro torpederos y otros dos puestos fuera de combate.

La cosecha del azúcar en Cuba

PARIS.—Telegrafían de la Habana que la cosecha del azúcar en aquella isla se presenta abundantísima.

Patrullas de soldados yankis custodian las plantaciones para evitar que se intente destruirlas, toda vez que se sabe que hay agentes secretos que pretenden destruir esa considerable cosecha.

Aprovechante barbero

Se necesita uno en la peluquería de Teodoro Bastida, calle de la Constitución.

Sirviente Se desea una de unos cuarenta años para un matrimonio sin hijos y fuera de la población. Portal del Rey, 13, 1.° darán razón.

HERNIADOS (quebrados)

LEED: El reputado ortopedista de Barcelona señor Torrent, con el humanitario fin de que puedan curar sus males tantas personas que están sufriendo, estará en Vitoria únicamente el jueves día 25 de Octubre, hospedándose en el Hotel Quintanilla, donde demostrará á todos cuantos quebrados se le presenten, que se obtiene alivio instantáneo, contención absoluta y curación radical de las hernias mediante los maravillosos aparatos de su invención, los cuales no molestan ni hacen bulto, amoldándose al cuerpo como un guante. Hombres, mujeres y niños deben de usarlos. Herniados: no dejéis, pues, de visitar, sin pérdida de tiempo, á dicho especialista para poder adquirir sus tan notables aparatos, que son indiscutiblemente lo mejor que existe y se conoce, bello ideal de la ortopedia y el remedio verdad, único é infalible de vuestros graves males, por lo que tan entusiastamente muchas eminencias médicas lo están recomendando. Si queréis ahorrar salud, tiempo y dinero, no debéis nunca comprar bragueros ni vendajes de clase alguna sin antes ver primero al ortopédico Torrent, de nombre registrado, y tened muy presente que estará en Vitoria únicamente el jueves 25 de Octubre, hospedándose en el Hotel Quintanilla.

NOTA. Estará también en Bilbao, el día 23, en el Hotel Goñi (Sombrerería, 2); en San Sebastián, el día 24, en el Hotel Suizo (antes Berdejo), y en Burgos, el día 26, en el Hotel Universal, donde asimismo podrán visitarle todas cuantas personas lo deseen, desde las nueve de la mañana hasta las dos de la tarde solamente. Talleres y despacho en Barcelona, Unión, 13, Casa Torrent, nombre registrado. Mucho cuidado en no equivocarse con nombres parecidos y no se olvide nunca que todo anuncioque después de la palabra Torrent no diga nombre registrado, no es ni pertenece para nada á esta tan conocida y demuchos años acreditada casa.

Trabajos tipográficos

Se hacen en la imprenta de este periódico (Dato, 53), con rebaja de precios para los suscriptores.

Teléfono, 159

TRAPOS Se compra toda clase de trapos, papel, hierro viejo, metal, zinc, cobre, plomo, etcétera, etc., en la trapería de la calle de Ali, número 11, Vitoria.

Emilio Zulaica

-- ARMERO --

Pone en conocimiento del público que ha trasladado su establecimiento de la calle de San Antonio, 35, á la calle de la Independencia, 7 (frente á la Plaza de Abastos).

Independencia, 7 -- Vitoria

Molino eléctrico

Por no poderlo atender sus dueños se vende ó arrienda, con luz, á pueblos rurales.

Informes, Silvio López, Valle de Tobalina (Burgos).

Máquinas de escribir

"UNDERWOOD,, • • •
• • "ROYAL,, "SMITH,,
y otras marcas

Cintas, gomas, papel carbón, papel cera y accesorios.

Encendedores mecánicos (sellados), piedras, mechas, muelles y piezas de recambio.

Larramendi Hijos. - DATO, 2, VITORIA

Arriendo habitación y alcoba á una ó dos personas. Sitio céntrico. Informarán en esta Administración.

Academia de segunda enseñanza
Magisterio y Comercio

Director: D. Miguel Fz. y Dans

Clases desde 1.° de Octubre.

Preparación para el Bachillerato, Cámaras de Comercio y Magisterio, ingreso en Telégrafos, Correos, Aduanas y Academias militares.

Se prepara para oposiciones á Escuelas.

Lecciones especiales de Matemáticas.

Admítense internos y externos.

Pídanse detalles al director.

Dato, 55, entresuelo.—Vitoria.

Ganado mular

Venta permanente en inmejorables condiciones para el trabajo y con garantías. Robustiano Pérez, Posada Medrano, en Haro.

Administración de Loterías n.° 2

Calle Dato, núm. 2

Números de los billetes recibidos para el Sorteo de Navidad

2 770	2.771	2.773
	6.211	6.212
24.066		24.068
	25.499	25.500
28.361	28.362	28.363
29.319	29.320	30.413
30.414	32.275	32.276
		34.589
	36.621	36.622
40.998	40.999	41.000

Se sirven encargos qe billetes previo importe de los mismos y 0'40 para el certificado, dirigiéndose al administrador don Melquiades Ullívarri, Vitoria.

Tónico poderoso.
Fortificante **enérgico.**
Aperitivo **excelente.**

VINO ONA

Del Dr. **Aristegui.**

A base de quina, cola, **acanthea virilis** nuez vómica **y fosfatos.**

ALIMENTO CEREBRAL

Magníficos resultados en las **Convalecencias, Anemia, Debilidad,** Atonía nerviosa é **inapetencia.**

Agradabilísimo al paladar.
El Vino Ona no está alcoholizado.
2'50 pts. botella.

"LA UNIÓN,,

Servicio de automóviles entre Bilbao y Vitoria, en combinación con el tranvía de Ceánuri y los Ferrocarriles Vascongados.

Salidas de Vitoria

A las 8'45 de la mañana, por la línea de Ceánuri.

A las 3 de la tarde, por la de Durango. Este servicio enlaza en Amorebieta con el ferrocarril de Guernica.

Salidas de Bilbao

A las 5'40 de la mañana sale el tren de Achuri para enlazar con el coche en Durango y automóvil en Urquiola.

Este servicio enlaza en Amorebieta con el ferrocarril de Guernica.

A las 2'30 de la tarde sale ídem, ídem, ídem.

Administración en Vitoria: Fueros, 7, Garage.

Administración en Bilbao, para el servicio del tranvía de Ceánuri: en la Plaza Arriaga, en el despacho de los billetes kilométricos de los Ferrocarriles Vascongados.

Para el servicio de Durango por el ferrocarril: Achuri, 44, estanco, frente á la Estación del Central.

RAYOS X

MOLET, Médico. - Dato, 35, primero.

Oficialas y aprendizas de sastre

Se necesitan. Informes en esta Administración.

Modista de trajes de señora y niños, fantasía y sastre. Academia de corte y confección, Barreras, 7, 2.°, Vitoria.

OBRERAS Hacen falta en la fábrica de calzado de la Viuda é hijos de M. Laza, calle de Dato, 26.

Agua Ron-Quina
HIGEA

Evita la caspa

Fortalece el cabello

BANCO DE VITORIA

CAPITAL SOCIAL PESETAS 3.000.000

Principales Operaciones

Apertura de cuentas corrientes á la vista, con interés anual de uno por ciento. Los cuentacorrentistas gozarán del beneficio de la negociación de letras sobre plazas bancables á la par.

IMPOSICIONES:

En la Caja de Ahorros (1 á 20.000 pesetas)	3 % anual.
A la vista (de 500 á 25.000 pesetas)	3 y cuarto % anual,
A seis meses, cantidad ilimitada	3 y » » »
A un año, » »	3 y 3 cuartos % anual.

Compra y venta de valores nacionales y extranjeros en las Bolsas de Madrid, Barcelona, Bilbao, París, Londres, Berlín y Bruselas á muy reducida comisión.

Compra y venta de moneda extranjera.

Negociación de letras sobre España á los económicos cambios del listín de Banco.

Expedición de giros y cartas de crédito sobre todos los puntos de Europa y América.

Ordenes telegráficas y telefónicas.

Descuento de cupones.

Préstamos y cuentas corrientes ds crédito con garantía de valores del Estado y Deuda Provincial y Municipal al interés anual de CUATRO Y MEDIO POR CIENTO.

Préstamos con garantía hipotecaria y de firmas.

Depósito de toda clase de valores, libre de derechos de custodia, abonándose á los depositantes el cupón de los valores del Estado el mismo día del vencimiento, sin descuento alguno.

Cajas de alquiler.-Informes comerciales
Horas de oficina, de 9 á 1 y de 3 y media á 5 y media
Horas de despacho en la Caja de Ahorros los domingos, de diez á once de la mañana

BANCO DEL COMERCIO

BILBAO

FUNDADO EN 1891

Capital totalmente desembolsado	Ptas.	5.000.000
Fondo de reserva	»	1.000.000
Dividendos anuales á las acciones	»	12 %
Balance en 31 de Diciembre de 1913	»	281'158.647'17
Cuentas corrientes, Imposiciones y Consignaciones	»	15.696.749'26
Imposiciones en la Caja de Ahorros	»	29.216.240'48
Depósito de valores	»	226.458.354'41

Giros, Cartas de Crédito, Descuentos, Préstamos, Créditos en cuenta corriente, Operaciones de Bolsa, Negociaciones de moneda extranjera, Aceptaciones, Domiciliaciones, Depósitos de valores, Cuentas corrientes, Imposiciones.

CAJA DE AHORROS A INTERES DE 3 Y CUATRO POR 100

Agente-Corresponsal en Vitoria.

BANCO DE BILBAO

CALLE DE DATO, NÚM. 18.

ARTE SANITARIO
Ramón Alonso y C.ª

Avenida, 5, y Echaide, 1, San Sebastián

Instalaciones modernas por circulación de agua caliente y fría y de material sanitario de todas clases para hoteles, hospitales y casas particulares, garantizando en todos los casos sus buenos resultados.

Especialidad en trabajos de plomo, bañeras, lavabos, W. C., bidets, fregaderas de grés y esmaltadas y toda clase de material sanitario. Grifos de todas clases de las mejores marcas, mosáicos y cerámicas para revestimientos. Fabricación y reparación de cocinas de todos tamaños.

CELESTINO ALONSO

OPTICO ESPECIALISTA

Casa de primer orden, figurando entre las más competentes y mejor surtidas de España. • Construcción de lentes por prescripción facultativa. • Graduación exacta de la vista, presbicia, miopía, astigmatismo simple ó combinado, extravismo. Ojos artificiales á medida.

Muchos encontraron en esta casa los cristales precisos que inútilmente buscaron en otros lugares indicados.

NOTA.—Siendo actualmente muy difícil el adquirir artículos de óptica, tanto por la escasez como por la gran elevación de precios, debo manifestar que habiéndome prevenido contra el momento (pues desde el 1.° de Julio, justamente, han doblado el precio en fábrica), he recibido cuantos artículos necesitaba, de los que proveeré á mis clientes con un pequeño recargo sobre los precios antiguos.

Grandes novedades en relojería y aparatos y discos de la Compañía del Gramófono. **9, Dato, 9**

- - BANCO ARAGONÉS - -
DE SEGUROS Y CRÉDITO

SOCIEDAD ANONIMA

FUNDADA EN 1906

Domicilio social: ZARAGOZA

Con un capital de 2.500.000 pesetas

Capital destinado á seguros, 1.250.000 pesetas.--Desembolsado, 687.500 pesetas.

Reservas (Banca y seguros), 1.006.790'61 pesetas.

Seguros que practica actualmente: ***Incendios. Vida. Incendio de cosechas.***

El Banco Aragonés opera á primas muy económicas; las condiciones de sus pólizas son sumamente ventajosas y son en todo caso interpretadas en beneficio siempre de sus asegurados, y, finalmente, cuenta con el concurso de importantísimas Compañías reaseguradoras que le permiten garantizar toda clase de riesgos, sea cualquiera su importancia y á satisfacción completa de sus asegurados.

Pídanse siempre informes y primas á su Subdirector apoderado en Alava: DOMINGO DE MIGUEL, General Loma, número 8, 3.°, VITORIA.

BANCO DE BILBAO

FUNDADO EN 1857

Sucursales: **PARIS: 27, Rue Vivienne (Placa de la Bourse). VITORIA: Dato, núm. 18,**

Capital	Pesetas	30.000.000
Reservas	»	12.725.050'66
Balance en 30 de Junio de 1917	»	1.387.265.265'82
Cotización de las acciones »	»	366 %
Dividendo á las acciones »	»	14 % anual
Utilidades líquidas en 1917	»	24'16 % anual

OPERACIONES DE LA SUCURSAL DE VITORIA

Cuentas corrientes: á la vista 1 por 100 anual de interés
á 7 días, 2 por 100

Imposiciones: en Caja de Ahorros (1 á 15.000 pts.) 3 por 100 anual
sin vencimiento fijo (100 á 20.000) 3 y cuarto por 100
á vencimiento fijo (ilimitadas) á 6 meses, 3 y cuarto por 100
» » » 12 » 3 y 3 cuartos por 100

Giros: sobre plazas bancables á 0'01 por 100 (1 por 10.000); sobre las demás plazas, muy limitadas comisiones

Cartas de crédito: órdenes telegráficas sobre todos los países del mundo

Letras á negociación: á cuentacorrentistas, sobre Bilbao y otras veinte plazas á bancables más importantes, á la par; sobre todas las demás plazas á los limitadísimos cambios de la Tarifa del Banco de Bilbao

Descuentos sobre otras plazas, 4 y medio por 100

Préstamos sobre valores, 5 por 100

Créditos en cuenta corriente y pagarés, 5 por 100

Operaciones en las Bolsas de Bilbao y París, franco de comisión

Negociación de Francos y Libras; seguros de cambio extranjero; imposiciones y cuentas corrientes en monedas extranjeras, con abono de intereses

Cambio de billetes y monedas extranjeras

Aceptaciones y domiciliaciones en Bilbao, París y Londres

Depósitos de valores en Vitoria, Bilbao y París, libres de derechos de custodia.

Administración de los valores en depósito: cupones, amortizaciones, conversiones, canjes, renovación de hojas de cupones, empréstitos, suscripciones-emisiones, etc., sin comisión

Las horas de oficina en este Establecimiento para todo género de operaciones serán de nueve á una de la mañana y de tres y media á cinco y media de la tarde.

Los domingos estarán abiertas las oficinas para el servicio de la Caja de Ahorros de diez á doce de la mañana.

¡Agricultores!

Abonad con Nitrato de sosa de Chile. Es un abono excelente para toda clase de cultivos. Se vende en todas las casas importantes que se dedican al comercio de abonos.

Informes y folletos gratis para su aplicación, dirigiéndose al COMITE DEL NITRATO DE SOSA DE CHILE, Almirante, 19, Madrid.

Lejía "Jabonina,,

LAVA SIN JABÓN

Supresión del jabón : - : Conservación y limpieza de la ropa

Gran economía

¡DE TIEMPO, DE ROPA, DE TRABAJO, Y DE DINERO

La Lejía JABONINA se compone de productos que se han dosificado científicamente con objeto de obtener, á la par que UNA ESMERADA LIMPIEZA, UNA PERFECTA ASEPSIA DE LA ROPA. Asegura su CONSERVACION y realiza por sí sólo la SUPRESION DEL JABON.

Por consiguiente, con su empleo se obtiene HIGIENE y gran economía de ROPA, de TIEMPO, de TRABAJO y de DINERO.

En venta en todas las Droguerías y Tiendas de Ultramarinos

Precio del paquete, **35 cts.** de peseta

Fabricado por Félix Lascaray.-VITORIA

Probad el
Anís del Castillo

Fabricado con alcohol puro de vino

Fábricas en Quel (Logroño)

Representante en Vitoria: General Alava, 5, 2.° drch.

PIANOS Y ARMÓNIUMS

MARCAS NACIONALES Y EXTRANJERAS

REPRESENTANTE EXCLUSIVO DE LOS SIN RIVALES PIANOS MARCA CUSSO

Toda clase de música religiosa y profana. Pianos-Pianolas de sonoridad y claridad extra; últimos modelos Accesorios para toda clase de instrumentos. Gramófonos y Amphiones marca «Compañía Francesa» y «Odeón» y toda clase de discos. Audiciones á todas horas. Pídanse catálogos.

Almacenes y reparaciones de pianos y armóniums.

Gran Almacén de Música - Teléfono núm. 248

Eduardo Pérez = Plaza Nueva, 32, Vitoria

«IMPRENTA VITORIANA».—Calle de Dato, núm. 53

PRECIOS DE SUSCRIPCIÓN

VITORIA, 1'25 pesetas al mes.
FUERA DE LA CAPITAL, trimestre, 4'00.
EXTRANJERO, semestre, 15'00.

COMUNICADOS
A PRECIOS CONVENCIONALES

PAGO ADELANTADO

La Libertad

DIARIO MAS ANTIGUO DE VITORIA

Redacción, Administración y Talleres, calle de Dato, número 53

Tarifas especiales para los suscriptores y antiguos anunciantes

PRECIOS DE INSERCIÓN

Esquelas en 1.ª á una columna, 15 pesetas; á dos, 30; á tres, 50.
Idem en 2.ª, á una 10, á dos 20, á tres 25.
Idem en 3.ª, á una 5, á dos 10, á tres 15.
Anuncios en 1.ª á 0'75 pesetas línea.
Idem en 2.ª á 0'35 ídem.
Idem en 3.ª á 0'10 ídem.
Para inserciones de tres, seis y doce meses, rebajas de 20, 30 y 50 por 100.

PAGO ADELANTADO

Baños y aguas :: Sulfurosas - sulfhídricas nitrogenadas :: **Arechavaleta** (Guipúzcoa)

Premiadas con medalla de plata en varias Exposiciones. Especiales en el tratamiento de las afecciones herpéticas, escrofulosas y de los órganos respiratorios. De eficaz resultado también en las enfermedades propias de la mujer y en otras de carácter específico.

Loeches (La Margarita)

Agua mineral natural

Indiscutible superioridad sobre todos los purgantes, por ser ABSOLUTAMENTE NATURAL. Curación de las enfermedades del aparato digestivo, del hígado y de la piel, con especialidad: congestión cerebral, bilis, herpes, escrófulas, varices, erisipelas, y especiales de la mujer. Uso interno y externo.

DEPÓSITO: JARDINES, 15, MADRID

Purgante

"LA EXPORTADORA,,
FABRICA DE LUNAS, ESPEJOS, MARCOS Y MOLDURAS
Sebastián Ricardo Aranegui
VITORIA

Lunas en blanco y plateadas de grandes dimensiones para escaparates, cafés y demás usos.—Lunas biseladas y grabadas.—Bandas biseladas.—Lunas de segunda, finas y ordinarias.—Espejos de todas clases.—Marcos con cromos y oleografías.—Molduras.—Vidrios impresos, blancos y de colores.—Vidrios del país y extranjeros.

Jabones
Vascónia y Cantabria
Sin rival para lavado y conservación de la ropa

De venta en los almacenes ultramarinos de don Manuel R. de Alegría, Postas 20.—Señores Hijos de don José Erbina Plaza Nueva 24.—Señores Hijos de Vicente Más, San Francisco 1.—Señores B. Hernández y Hermano, Portal del Rey, 20.

Almacenes de LABOLSA
Florida 23 y Arca 13

Se ha recibido grande y variado surtido en juegos para té y café y objetos para regalos. Jaulas varias clases. Aparatos para luz eléctrica. paras filamento metálico.
— CAMAS Y JERGONES —

La Unión y el Fénix Español
COMPAÑÍA DE SEGUROS
Agencia en todas las provincias de España, Francia, Portugal y Marruecos
53 AÑOS DE EXISTENCIA
Seguros sobre la vida.—Seguros contra incendios
Seguros de valores.—Seguros contra accidentes
Capital social, 12 millones de pesetas efectivas, completamente desembolsadas.
Subdirector en Alava
J. A. Quiroga y Gochicoa
Plaza del General Loma, 6, 2.º—VITORIA

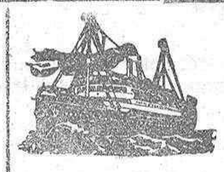

VAPORES TRASATLANTICOS ESPAÑOLES
de Pinillos, Izquierdo y Compañía
Servicio de Vapores entre Puerto de Pasajes y la Isla de Cuba

Para solicitar cabida é informes en general, dirigirse á su consignatario
HIJO DE JULIAN DE SALAZAR, S. C.
San Sebastián: Plaza de la Alameda, 3, ó Pasajes: Buena Vista, 7
Teléfonos municipales 79 y 1011. Teléfono provincial 11-2

Los señores cargadores pueden dirigir sus mercancías al cuidado de la Agencia un día antes del señalado para la salida del vapor, acompañando á cada remesa nota del *número de bultos, marcas y numeración, peso bruto y nota en kilógramos, valor de las mercancías, destino y consignación*, expresando si ha de asegurarse de riesgo marítimo y cuidando que todos los bultos tengan marcado con la mayor claridad el puerto de destino.

Indicar si el seguro marítimo se ha de hacer todo riesgo, bulto por bulto, ó libre de avería particular, según las condiciones generales de las Pólizas.

Se ruega á los señores cargadores se sirvan dar aviso á esta Agencia con toda la anticipación que les sea posible, de las mercancías que deseen embarcar, para poderles reservar el hueco necesario.

Carbones nacionales y extranjeros • Agencia de Aduanas

ELIXIR ESTOMACAL
de Saiz de Carlos (STOMALIX)

Es recetado por los médicos de las cinco partes del mundo porque tonifica, ayuda á las digestiones y abre el apetito, curando las molestias del
ESTÓMAGO É INTESTINOS
el dolor de estómago, la dispepsia, las acedías, vómitos, inapetencia, diarreas en niños y adultos que, á veces, alternan con estreñimiento, dilatación y úlcera del estómago, etc. Es antiséptico.

De venta en las principales farmacias del mundo y en Serrano, 30, MADRID, desde donde se remiten folletos á quien los pida.

Dueños de fábricas, talleres y al comercio

Pongo en conocimiento que acabo de recibir gran surtido de lámparas de medio vatio, y con dichas lámparas ofrecen mejor luz, que permitirá á los obreros trabajar cómodamente y redundará en beneficio de sus quehaceres: (Para el comercio) cambia su aspecto y la mayor cantidad de luz llamará la atención del público, sirviendo á la vez de reclamar las mercancías. (Para el particular) con un corto gasto luz más suave á la vista y de un reducido consumo de flúido.

Se hacen reformas del alumbrado de fábricas y talleres que con un precio módico tengan mejor luz, como lo viene haciendo en varias fábricas de esta localidad; también tengo lámparas de filamento metálico á precios de fábrica, la «Osram» á 1'60 y otras marcas á 1'40 y 1'50; material eléctrico, aparatos de luz, planchas, cazos, sartenes, chocolateras, hornillos, estufas, telas para el reúma, aparatos de masaje, calienta-baños, camas, tenacillas, etc., etc.

Eusebio Arbulo, Florida (frente á la calle del Arca).—Teléfono, 244

Línea Pinillos
Servicio rápido y de gran lujo al Brasil Plata
TRAVESIA EN 15 DÍAS
Para Santos, Montevideo y Buenos Aires

Saldrá de Barcelona el 25 de Octubre el vapor **BALMES.**
Admitiendo carga y pasajeros para dichos puertos y carga con trasbordo en Buenos Aires para Rosario de Santa Fé.

Servicio á las Antillas y Estados Unidos

Miguel M. Pinillos, 23 de Octubre.—Santiago de Cuba, Matanzas y Habana.
Admitiendo, además, carga y pasajeros para Las Palmas, Tenerife, Santa Cruz de la Palma, y carga con conocimiento directo para Guantánamo, Nuevitas, Sagua la Grande, Caibarien, Banes y Nipe, con trasbordo en la Habana.

Servicio rápido y de gran lujo

Saldrá de Barcelona, el 28 de Octubre, el vapor **Infanta Isabel,** directo para la Habana, admitiendo carga y pasajeros.
La carga se recibe en el Pontinado de la Compañía (Muelle de las Baleares).
Prestan estos servicios magníficos vapores de gran marcha con espaciosas cámaras de primera y segunda clase instaladas sobre cubierta. Camarotes de lujo y de preferencia. El pasaje de tercera se aloja en amplios departamentos. Alumbrado eléctrico. Telégrafo Marconi.
Consignatario: ROMULO BOSCH Y ALSINA
Paseo Isabel II, número 1 piso 1.º—BARCELONA
Para toda clase de informes, SU REPRESENTANTE

Las fechas señaladas son provisionales y se fijarán como definitivas con cuatro días de anticipación á las salidas respectivas

En Vitoria: C. POLO, Correría 11 y Plaza de Abastos (puesto n.º 12)

NOTA. No se cobra retribución alguna por toda clase de informes que necesiten los señores pasajeros.

Grandes talleres

de fundición y construcciones metálicas, maquinaria en general. Hornos giratorios de panadería, con tiros rápidos, sistema Rollandti, dotados de últimos adelantos y de grandes resultados.

Especialidad en turbinas Frances y Pelton. Carros-cubas de riego. Grúas y montacargas. Cabrestantes para obras. Compuertas para canales. Armaduras para cubiertas. Llaves de paso y grifería de bronce. Martillos de pilón. Barrenos. Tupís. Molinos harineros. Sierras de cinta con soporte de horquilla, volante superior de acero, con coginetes de bolas ó de bronce, de engrase automático y armazón de hierro ó madera.

Sierras de análoga construcción con carro para serrar troncos. Servicio de soldadura al autógeno, para hierro dulce, fundido, bronce, latón, etc. Grandes existencias en correas, aceites, grasas, coginetes de engrase automático y de anillos. Representación exclusiva de poleas de madera.

PRESUPUESTOS GRATIS

De ocasión: Un locomóvil de 16 á 17 caballos de fuerza acoplada á una máquina desgranadora, capaz para 400 á 450 fanegas; además tiene el aparato cortapajas.

Esta máquina puede verse en los talleres de
ARANGUIZ Y NAVARRO
VITORIA

Esquelas de defunción, precios económicos, en esta Imprenta.

LA MEJOR TINTURA PROGRESIVA
ES
LA FLOR DE ORO
Usando esta privilegiada agua
nunca tendréis canas ni seréis calvos
El cabello abundante y hermoso es el mejor adornativo de la mujer

La Flor de Oro es la mejor de todas las tinturas para el cabello y la barba; no mancha el cutis ni ensucia la ropa.
La Flor de Oro Esta tintura no contiene nitrato de plata, y con su uso el cabello se conserva siempre fino, brillante y negro.
La Flor de Oro Esta tintura se usa sin necesidad de preparación alguna, ni siquiera debe lavarse el cabello, ni antes ni después de la aplicación, aplicándose con un pequeño cepillo, como si fuese bandolina.
La Flor de Oro Usando esta agua se cura la caspa, se evita la caída del cabello, se suaviza, se alimenta y se perfuma.
La Flor de Oro es tónica, vigoriza las raíces del cabello y evita todas sus enfermedades. Por eso se usa también como higiénica.
La Flor de Oro conserva el color primitivo del cabello, ya sea negro ó castaño; el color depende de más ó menos aplicaciones.
La Flor de Oro Esta tintura deja el cabello tan hermoso, que no es posible distinguirlo del natural, si su aplicación se hace bien.
La Flor de Oro La aplicación de esta tintura es tan fácil y cómoda, que uno solo se basta por lo pronto, si se quiere, la persona más íntima ignora el artificio.
La Flor de Oro Con el uso de esta agua se curan y evitan las **placas,** cesa la caída del cabello y excita su crecimiento, y como el cabello adquiere nuevo vigor, **nunca seréis calvos.**
La Flor de Oro Esta agua deben usarla todas las personas que deseen conservar el cabello hermoso y la cabeza sana.
La Flor de Oro Es la única tintura que á los cinco minutos de aplicada permite rizarse el cabello y no despide mal olor; debe usarse como si fuera bandolina.

Las personas de temperamento herpético deben precisamente usar esta agua, si no quieren perjudicar su salud, y lograrán tener la cabeza sana y limpia con sólo una aplicación cada ocho días; y si á la vez desean teñir el pelo, hágase lo que dice el prospecto que acompaña á la botella.
De venta: principales perfumerías y droguerías de España y Portugal.

De venta en VITORIA, Perfumería de Ruiz y Sguiz, Sucesores de la Viuda de Blanco, calle de Dato, núm. 1 y en las principales droguerías y perfumerías de España y Portugal.

5.000.000

DE PESETAS salen de España anualmente por la importación de ESPECIALIDADES FARMACÉUTICAS.

Los Sres. Médicos podrían evitarlo recetando productos Farmacéuticos Españoles con lo cual se beneficiarían el comprador y las Industrias nacionales.

Precios al público de algunas de las Especialidades del Laboratorio de J. G. ESPINAR, de SEVILLA, comparados con sus similares extranjeros.

Precios extranjeros PESETAS	Nombre de las Especialidades.	Precios de la casa Espinar PESETAS
5'—	Cápsulas de Sándalo	3'—
6'—	Crema de Bismuto	3'75
7'50	Esencia de Zarzaparrilla (Jarabe grande)	3'75
4'50	Glicerofosfato de cal granulado	2'75
5'—	Jarabe iodotánico fosforoso	2'50
4'50	Id. Iodo-tánico	2'50
5'—	Id. Hemoglobina	3'—
5'—	Levadura de Cerveza granulada	2'75
3'50	Solución al Glicerofosfato de cal creosotada	2'50
5'—	Vino de Pepsina	3'—
4'50	Id. Iodo tánico fosfatado	2'75
6'—	Id. Carne, Quina y Kola	3'50

Venta: Principales Farmacias y Droguerías