PRECIOS DE SUSCRIPCION

MADRID..... 1,50 pesetas al mes.
PROVINCIAS..... 4,50 ptas. trimestre.

PAGO ANTICIPADO
FRANQUEO CONCERTADO

EL DEBATE

MADRID.—Año VIII.—Núm. 2.737.—Jueves 18 de Julio de 1918 | CINCO EDICIONES DIARIAS | Red. y Admón.: MARQUÉS DE CUBAS, 3.—Apart. 466.—Tel. 365

De ética política

No procede la censura

El senador Sr. Royo Villanova ha planteado, al discutirse el proyecto sobre explotación de sales potásicas, una cuestión de ética política que nos interesa analizar. El caso es claro. En el Congreso había declarado el Sr. Cambó que él es partícipe, por cantidad modestísima, en una Sociedad concesionaria de cierta explotación de yacimientos de sales potásicas. El Sr. Royo, dejando á salvo la honorabilidad del ministro de Fomento, entendió que era poco «delicado» que aquél presentase un proyecto de ley sobre negocio en el cual está interesado.

No hemos de censurar la actitud del senador albista. Las conexiones de la política con los negocios deben ser objeto de celosa vigilancia por parte de políticos y periodistas. Suelen ser tales conexiones inmorales y funestas al interés público, y la denuncia, en estos casos, es cauterio y corrección.

No quiere esto decir que suscribamos cuanto dijo el Sr. Royo. Muy al contrario, las explicaciones dadas por el señor Cambó nos satisfacen, y un espíritu de imparcial justicia nos veda, en este punto, toda censura al ministro de Fomento. Y las razones son varias y decisivas.

Recuérdese que contra nuestras severas campañas rotundamente hostiles al contubernio de los negocios con la política se argüía preguntando: ¿pero es que van á ser ministros los pobres de solemnidad? ¿Por qué razón está incapacitado un gobernante para ser accionista de una Compañía, ó propietario de una casa ó de una huerta? Y recuérdese que nosotros, al rechazar esos argumentos, afirmábamos que lo ilícito era la gestión directa, no la participación pasiva, en grandes empresas relacionadas con intereses nacionales y con resoluciones de gobierno. La mera participación como accionista, no la acción directa como gerente ó consejero, nos parecía lícita. Y éste es el caso del Sr. Cambó: no se sabe que desempeñe en la empresa de referencia ninguno de los citados cargos: es tan sólo un modesto accionista.

Segunda razón. Ni el ministro de Fomento ni el Gobierno de que forma parte han resuelto nada, absolutamente nada, respecto de negocio alguno en que tenga interés el Sr. Cambó; éste ha presentado un proyecto de ley al Parlamento—donde cuenta tan sólo con treinta diputados y una docena de senadores—, y el Parlamento, libremente, soberanamente, ha sido quien ha resuelto en definitiva. Sin que deba pasarse por alto la leal advertencia del ministro, la sincera y espontánea confesión de su interés en el asunto.

Tercera razón. El Sr. Cambó no ha intentado favorecer á las empresas explotadoras de yacimientos de sales potásicas; ni á aquella á que él pertenece ni á ninguna otra. Ha hecho todo lo contrario. Ha restringido la libertad absoluta, característica de nuestra anticuada legislación minera, sustituyendo ese criterio por el de intervención del Estado, así en el laboreo como en la venta de los minerales. Es decir: ha impuesto gravámenes y cargas á las empresas, en beneficio del interés público. Y por eso, con gallardía, ha preguntado el Sr. Cambó — sin obtener respuesta—en qué artículo, en qué línea del proyecto se subordina el interés público al interés privado.

Procede, pues, en este juicio la absolución con todos los pronunciamientos favorables. Pero—repetimos — nos parece bien que el Sr. Royo Villanova haya planteado esa cuestión. Y aun nos parecerá mejor la perseverancia en esa conducta. Nadie ignora el afán con que las grandes empresas procuran llevar á sus Consejos de Administración á políticos significados; nadie ignora que muchos de éstos se sienten más consejeros de las Compañías que de la Corona... ¡Adelante, pues, con esas denuncias, sin que los compromisos partidistas sirvan de obstáculo y valladar!

LO DEL DIA

El precio de los periódicos

Nuestros estimados colegas *La Acción* y *El Día* se muestran absolutamente conformes con nuestro criterio de que debe elevarse á 10 céntimos el precio de los periódicos.

Propone *El Día* que EL DEBATE convoque una reunión de directores para adoptar el acuerdo.

Sucede que, no obstante la necesidad del alza, á ésta no se llegará tan fácil y rápidamente como fuera deseable.

Es un asunto que exigirá prolijas deliberaciones, y, por consiguiente, algún tiempo. Como por lo avanzado del estío muchos directores de periódicos están ó estarán muy en breve fuera de Madrid, creemos que debe aplazarse hasta el otoño el estudio del alza.

Pero insistimos, desde luego, en que el precio de los 10 céntimos es una indiscutible imposición económica.

La neutralidad y la Prensa

El ministro de Estado, en una nota oficiosa, fija el alcance de la autorización concedida por las Cortes al Gobierno para defender la neutralidad.

Alabamos la amplitud de criterio que preside en la aplicación de la ley y los propósitos enunciados en la nota en orden á la licitud de los juicios, opiniones y críticas de la situación militar y política de los pueblos beligerantes.

El rigor se reserva, con toda justicia y absoluta necesidad, para los vituperios é injurias á los jefes de Estado, pueblos en guerra y representantes diplomáticos.

Hay algo en la nota del Ministerio de Estado que ofrece un peligro de consideración para la Prensa. Se trata del anuncio de la previa censura. Se aplicará ésta si algunos periódicos se encaminaran por el camino de los desafueros y procacidades á que se quiere poner término con la ley. La censura previa irroga á los periódicos molestias y daños sin cuento. Sólo ante una grave anormalidad constitucional, y de modo transitorio, puede acordarse medida tan perturbadora.

La cuantía del perjuicio económico, agravada por la permanencia de un régimen de índole excepcional, es causa bastante para que el Gobierno reflexione mucho antes de establecer la previa censura.

Pero la generalidad de esta medida entraña una injusticia. Los periódicos sensatos, patrióticos, prudentes, respetuosos con las leyes y los deberes morales estarán á merced de una minoría desaprensiva y turbulenta. Pagarán los periódicos serios las culpas ajenas, contra toda razón de justicia.

Debe individualizarse la sanción, y, si ante la reincidencia delictiva de algunos periódicos piensa el Gobierno en la previa censura, aplíquese ésta á los que delincan.

Es decir, que la previa censura, caso de ser establecida, debe ser parcial, nunca extensiva á los periódicos que no hayan quebrantado las limitaciones de la ley.

Esta, además, es la doctrina legal.

Nuestras advertencias tienen su origen en la imprecisión de la «nota oficiosa» sobre extremo que consideramos de capital importancia.

Matonismo insoportable

En la Prensa se ha publicado la referencia de un hecho vergonzoso, que no hemos de pasar en silencio. Un colega lo relata en estos términos:

«Anteanoche, á las diez, los funcionarios de Correos se reunieron en la plaza de la Villa, número 8, con objeto de que la Juta técnica del Cuerpo explicara á los adheridos á ella las gestiones ya realizadas.

El local estaba ocupado totalmente por funcionarios, y al abrirse la sesión, uno de los oyentes pidió la palabra en tales formas que el presidente se negó á dejarle hablar. Como obedeciendo á una señal convenida, al oír la negativa, más de 300 espectadores, todos ellos provistos de vergajos, bastones, piedras y sillas, arremetieron contra los individuos que componen la Junta técnica.

El tumulto fué enorme; los agresores se dieron á la fuga al presentir la rápida llegada de fuerzas de Seguridad, que acudieron al lugar del suceso.

Del suelo fueron recogidos D. Alfredo Nistal, de veinticinco años, funcionario de Astorga, y hospedado en el hotel de Barcelona, que presentaba una herida en la frente, de pronóstico reservado, y D. Abdón López, de veintinueve años, que sufría una herida incisa en la región mastoidea y dolores contusivos en la región torácica. El estado de este último era de algún cuidado.

Ambos lesionados, después de asistidos en la Casa de Socorro de la Latina, pasaron á sus domicilios.

Los destrozos causados en el lugar del suceso por los agresores fueron considerables.»

Trátase, pues, de otro caso de matonismo, procedimiento que van á utilizar, por lo visto, algunos elementos empeñados en sojuzgar por la violencia á la mayoría de los funcionarios. Que son minoría esos perturbadores pruébanlo las circunstancias del hecho relatado antes: los agredidos fueron los miembros de la Junta técnica nombrada en la Asamblea Postal de Barcelona, Junta que ha dado pruebas relevantes de su espíritu de orden y de su propósito decidido de no traspasar los límites de la corrección y de la legalidad. Y esa Junta cuenta con la adhesión y confianza de la mayoría del Cuerpo de Correos.

Tan vituperables violencias deben arrancar unánime protesta. Si la defensa del derecho y del orden público compete, primordialmente, al Gobierno, no por ello han de inhibirse ni los políticos, ni la Prensa, ni la opinión, ni—en este caso concreto—los propios funcionarios. Son obligatorias la adhesión y cooperación á los empleados públicos que saben defender sus aspiraciones dentro de la ley, sin delinquir ni perturbar. Estamos todos interesados en que esos elementos sanos, vejados y perseguidos, no se retraigan ni dejen libre el campo á los agitadores y levantiscos. Nada de cuanto se haga para evitarlo será excesivo. Y lo menos, lo menos que puede hacerse es condenar, sin reservas, atentados como el de anteanoche.

En tercera plana:

DE MI CARTERA

NOCHES MADRILEÑAS

por CURRO VARGAS

Notas políticas — El anticipo á la Prensa

El Senado modifica el dictamen

Un proyecto de ley sobre producción y circulación de vinos.—Se inicia una campaña en favor del Gobierno, para contrarrestar la emprendida por las izquierdas

SITUACION INTERIOR

Se aplaza la huelga en Cartagena

Resurge el conflicto del pan en Barcelona.—Impresiones optimistas del conflicto de Peñarroya.

En cuarta plana:

SESIONES DE CORTES

El Senado aprueba el anticipo á la Prensa

También se vota el proyecto de nacionalización de industrias.—El Congreso aprueba el proyecto de repoblación forestal.

En quinta plana:

LA FIESTA NACIONAL

La novillada de ayer

«Pacorro» corta una oreja.

En sexta plana:

A TRAVES DE ESPAÑA

SAN SEBASTIÁN

EL DEBATE comenzará á publicar en breve

"Temple de acero",

novela original, inédita, del insigne costumbrista andaluz

D. Juan F. Muñoz y Pabón

SUSCRIPCION NACIONAL

Para la familia del Sr. Juderías

	Ptas.
Suma anterior	23.520,50
Un Búlgaro	5
El C. de las N.	10
Un compañero «Bibliófilo»	25
D. José Guillén Sol	25
D. Ernesto Zulueta Irasi	15
Excelentísimo señor marqués de Figueroa	25
Excelentísimo señor duque del Infantado	100
D. Francisco Fernández (Valladolid)	5
Excelentísimo señor conde de Osilo	25
Suma y sigue	23.755,50

Los donativos se reciben en la Administración de EL DEBATE, todos los días laborables, de diez á una y de cuatro á siete.

LA AYUDA YANQUI

Han llegado 637.929 soldados

Más de la mitad fueron transportados en buques ingleses

LONDRES 17.—En la Cámara de los Comunes, Mr. Chiezza Meney, secretario parlamentario é interventor de la Navegación, contestando á una pregunta, dijo que la cifra de tropas americanas transportadas de los Estados Unidos á Europa durante el mes de Abril es de 117.212, de los cuales 50.084 por buques británicos; en Mayo, 244.345, de los cuales 135.662 por buques británicos; en Junio, 276.372, de los cuales 145.210 por buques británicos, ó sea, en total, 637.929, y 330.956, respectivamente.

Nuevos arreglos han sido tomados que nos permitirán, así lo esperamos, transportar toda vía mayor número de tropas en el porvenir.

LO DEL «BONNET ROUGE»

Duval fué ejecutado ayer

Sus últimas palabras fueron: «Muero siendo buen ciudadano»

PARIS 17.—El Presidente de la República, M. Poincaré, rechazó el recurso de gracia á Duval, y esta mañana, cuando se despertó el ajusticiado, y se le notificó la negativa del Presidente, se mostró muy tranquilo. Se levantó y se vistió rápidamente.

El magistrado preguntóle si tenía que hacer alguna revelación á la Justicia, y respondió negativamente.

Durante el trayecto al lugar de la ejecución no profirió ni una sola palabra. Llegó al polígono de Vincennes, y se negó á que le vendaran los ojos. Sus últimas palabras fueron: «Muero siendo buen ciudadano». A continuación cayó desplomado por el fuego del pelotón de ejecución.

Fracasan los contraataques franceses en el Marne

Otro transporte yanqui con tropas hundido

Grandes escándalos en el Congreso de los obreros aliados

EN FRANCIA.—Los franceses contraatacaron violentamente en la orilla Sur del Marne. En la orilla Norte de este mismo río los alemanes ensancharon los éxitos del primer día de ofensiva, rechazando al enemigo y persiguiéndolo hasta la altura Norte de Venteuil, para abrirse camino más tarde á través de los bosques de Rodemat y del Rey. Al Noroeste de Massiges ocuparon los germanos alturas fortificadas. El número de prisioneros cogidos llega á 18.000 (Koenigswusterhausen). Con fuerzas nuevas, los alemanes lograron penetrar en La Bourdonnerie, y luego lanzáronse al ataque contra Monvoisin, de cuya plaza se apoderaron, viéndose luego obligados á abandonarla (París). Los ingleses cogieron prisioneros en una incursión contra Hulluck (Londres). Continúa con encarnizamiento la batalla contra el conjunto del frente al Oeste de Reims. Los alemanes han entrado en el bosque de Roi. El bosque de Opurton es teatro de violentos combates. Las posiciones francesas continúan mantenéndose en la mayor parte del frente de la Champagne (Torre Eiffel).

EN ITALIA.—Un destacamento británico penetró en las líneas enemigas al Suroeste del Asiago, entablando violento combate con sus defensores, á quienes hicieron bajas y cogieron prisioneros (Coltano). Las tropas inglesas que operan en el frente del Asiago realizaron una incursión, apoderándose de 240 prisioneros (Londres).

EN EL MAR.—El vapor noruego «Kong Guttorum» ha sido hundido en el canal de la Mancha (Copenhague). Los submarinos alemanes han destruído otras 30.000 toneladas. Entre los vapores hundidos, figura un transporte de tropas americanas (Nauen).

VARIAS.—M. Duval fué fusilado ayer, en el polígono de Vincennes (París). En el proceso Malvy divide la acusación en dos partes: entrega del plan de ataque del camino de las Damas y provocación de motines militares en Junio de 1917 (París). Se dice que Norteamérica y el Japón han llegado á un acuerdo para intervenir en Siberia (Londres). En la Cámara de los Comunes se declara que más de la mitad de los contingentes americanos han llegado en buques ingleses (Londres). En el Congreso de la Confederación General del Trabajo, que comenzó con una sesión agitadísima, se ha dicho que el deber de los obreros franceses es trabajar por la paz (París).

LA SITUACIÓN MILITAR

Hindenburg (y usted perdone, mi general) está demostrando que tiene necesidad de abrir los ojos y despabilarse... No ha bastado que una y otra vez sus enemigos hayan cogido prisioneros alemanes que llevaban en la faltriquera órdenes por las cuales se venía en conocimiento de lo que pensaba el alto mando, para que Hindenburg escarmentase. ¡No; no ha bastado! De nuevo ha incurrido Hindenburg en la misma falta de meter papelitos en los bolsillos soldados y oficiales diciendo que el día 15 contaba con avanzar 20 kilómetros... y ¡claro! han cogido aquellos papeles, los han leído, y como siempre (es ley que no falla) han deducido que los alemanes han fracasado. Una primera falta decía Turena que debía perdonarse á los oficiales... Conformes; una, bien... ¡pero tantas!

No paran en esto las desdichas de los alemanes. Por el comunicado oficial norteamericano del 16, á las cuatro de la tarde, nos enteramos que las tropas de los Estados Unidos eran las que defendían el sector del Sur del Marne, y que, si es cierto que los alemanes habían hecho algunos progresos en él, contraatacados enérgicamente habían sido rechazados hasta el río. Vea el oficial americano de Estado Mayor que haya redactado ese comunicado el medio de ponerse de acuerdo con el oficial francés que tenga igual misión, porque, ateniéndonos á las noticias de París, ayer vimos que los alemanes estaban al Sur del Marne por Condé, S. Agnan, La Chapelle y Monthodon; y teniendo en cuenta el comunicado oficial francés del 17, los seguimos encontrando en la misma zona, habiendo rebasado La Bourdonnerie y batiéndose al Norte de S. Agnan, La Chapelle y Monthodon... ¿Ve usted, amigo Azorín, cómo en la guerra no basta con saber guiar bien un automóvil?

Los alemanes cuentan que al Sudoeste de Courtemont habían avanzado sus líneas hasta el sector de Moulins, y al Este de Dormans se batían (parte oficial de París) en el límite Sur del bosque de Nesle. Ayer supimos que Moreuil estaba en poder de los franceses; hoy éstos nos dicen que perdieron Mon-Voisin, pero que lo volvieron á recobrar. Entre el Marne y el Adre pasaba ayer la línea al Este de Chatillon, Cachery y Chaumuzy; hoy, según los ingleses, los alemanes habían pasado por Reuil; según éstos últimos, perseguían á los franceses al Norte de Venteuil, después de cruzar los bosques de Redomat (que no encuentro) y del Rey. A ambos lados del Adre fueron rechazados los aliados (parte alemán) hacia el bosque de la montaña de Reims, y en el parte de París cabecean afirmativamente (véase el croquis) al hablar de que se están librando violentos combates en el bosque de Courton. Hacia Vrigny atacaron sin éxito los alemanes, así como al Este de Reims... En el comunicado oficial de los alemanes para nada se menciona lo ocurrido al Oeste de Reims (¡es natural, si fracasaron!), y en cuanto á lo que sucediera al Oriente de ese pueblo, aseguran que mejoraron sus posiciones en la calzadaa romana (véase el croquis publicado ayer) y á orillas del Suippe, y que al Noroeste de Massiges se apoderaron de unas alturas fortificadas.

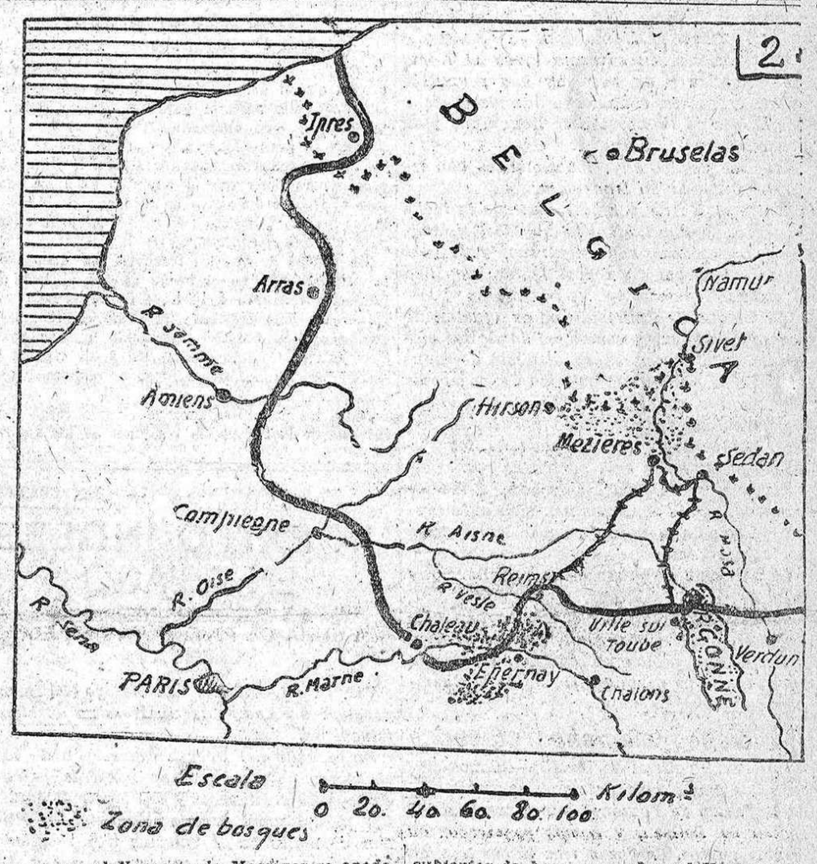

Hagamos un resumen imparcial, guiándonos por lo que el croquis nos diga. Al Sur del Marne la situación es aproximadamente igual á la del día anterior desde Condé hasta el sector de Nesle; pero junto al río los alemanes han avanzado unos cinco kilómetros (de Moreuil á Mon-Voissin), y otro tanto entre el río Marne y el Adre, permaneciendo el resto de la línea, hasta el bosque del Argonne, sensiblemente, en la misma posición... Una de las ramas de la tenaza que encierra á Reims se cierra; la de la Champagne no se mueve. Estamos en presencia de una batalla de frentes invertidos, como ocurrió en una de las libradas por Alejandro (¡ayer fué la techal) y en otra de las dadas por los alemanes en 1870. Entonces y ahora los alemanes miraban á Berlín y dejaban á su espalda á París, y los franceses tenían su vista puesta en la capital de Francia y daban la espalda á la de Alemania. Estas batallas, en otras épocas, traían por consecuencia resultados decisivos, porque el derrotado había abandonado su línea de comunicaciones y le era muy difícil recobrarla. El caso, en la actualidad, no es el mismo más que aparentemente, porque sólo en un sector muy reducido (entre el Marne y el Adre) de la inmensa línea de batalla tiene lugar el paradójico hecho de que los ejércitos combatientes se encuentren volviendo la espalda á los centros vitales de sus respectivos países.

No creía yo ayer que los alemanes insistieran en sus ataques contra los macizos cubiertos de bosque que hay al Norte y Sur de Epernay. Me equivoqué de medio á medio. Resulta que en la Champagne, al Oriente de Reims, donde el terreno en general es llano y sin bosques, permanecen los alemanes relativamente inactivos y atacan á fondo donde las dificultades se multiplican y avanzan rápidamente. ¿No se habrá equivocado Foch como yo y habrá acudido con sus mejores fuerzas allí donde parecía que iban á ser más necesarias?... Mis errores no traen más consecuencias que el reconocerlos y que mi fama ¡ayl de adivino sufra algún detrimento; los de Foch pueden traducirse en que, si los alemanes llegan á avanzar por el callejón que forman los macizos cubiertos de bosque que hay al Norte y Sur de Epernay y rebasan este punto, es de temer que toda la línea de la Champagne se venga á tierra con estrépito y tenga Foch que retirar sus tropas rápidamente hacia Chalons... No deja de ser curioso que cuando franceses é ingleses presumían que los alemanes tenían puesta su mirada en París, éstos, como si se les diera una higa de la capital de Francia, le hayan vuelto la espalda... Por todas partes se va á Roma, y los alemanes que parece que se encaminan á Berlín, pueden mudar de parecer. Hacen que se van y vuelven. Lo inesperado en la guerra es lo que más desconcierta... Es de presumir que hasta que rebasen los alemanes Epernay permanezcan poco menos que inactivos los que se encuentran en la Champagne; después intentarán descender hacia Chalons, para estrangular la monstruosa hernia que en la línea se está formando.

¡Ah!... Olvidaba una fulesa: que el número de aliados prisioneros llega ya á 18.000, á pesar de lo cual y de lo que queda relatado, en un radiograma de Londres, recogiendo una frase, que por lo visto corre por Francia, se dice que «la situación es completamente buena...» Me quedo boquiabierto, y de repente me doy una palmada en la frente y lo comprendo todo. La República de Haití (tiene un ejército de 7.000 hombres, de los que la mayoría son generales) ha declarado la guerra á Alemania. ¡Desventurados alemanes!

Armando GUERRA

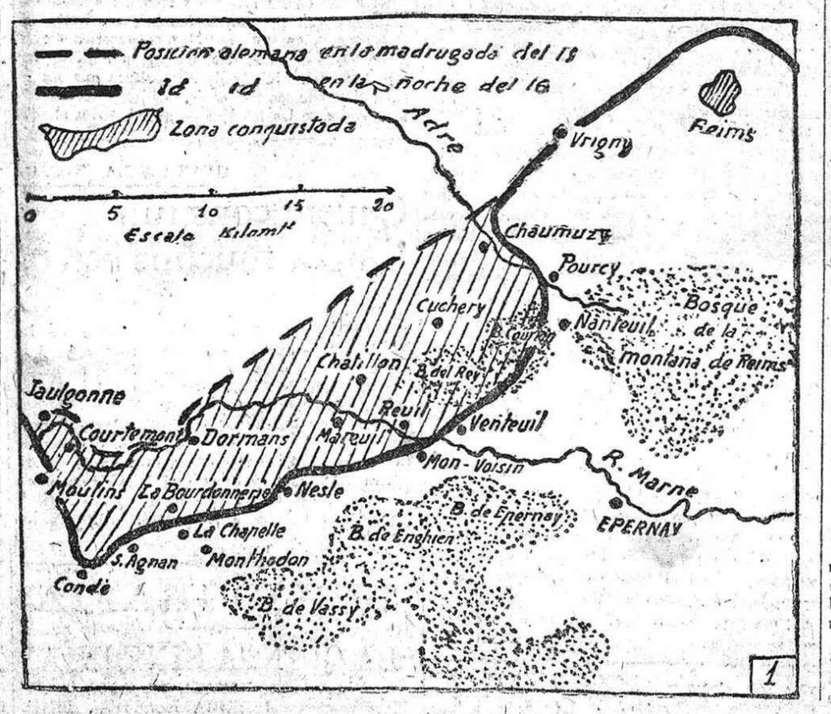

LA FERIA DE LEIPZIG

Habrá exposición de construcciones

(SERVICIO RADIOTELEGRÁFICO)

NAUEN 17.—Se espera que de nuevo serán numerosos los visitantes de la feria de otoño de Leipzig. Ya se tienen numerosos avisos de la clientela aliada y neutral, también de la rumana y de la ukraniana. La feria misma ha sido ampliada, agregándosele una feria técnica y otra de construcciones. Su duración será desde el 25 al 31 de Agosto. Los ferrocarriles aumentarán su servicio en beneficio de la feria.

LA GRAN OFENSIVA

Los alemanes entran en Monvoisin

También avanzan en los bosques de Rodemat y del Rey.--Todos los contraataques franceses al Sur del Marne son rechazados, desarrollándose la lucha con grandes alternativas en este sector, donde han aparecido nuevas fuerzas alemanas.

Los yanquis contienen un ataque alemán

PARIS 17 (comunicado americano).—Durante la batalla de ayer, las tropas americanas cooperaron, en el Este de Reims, con las tropas francesas para rechazar el ataque enemigo.

Conservaron todas sus posiciones en todo su frente, y capturaron cierto número de prisioneros y ametralladoras.

Ayer mañana intentó el enemigo en los Vosgos, después de una preparación de artillería, un ataque contra nuestras líneas, en un frente de un millar de yardas.

El ataque fué roto por el fuego de nuestra artillería.

Los franceses contraatacan inútilmente

NAUEN 17.—Comunicado oficial.—Rechazamos reiterados contraataques de los franceses en la orilla meridional del Marne.

Por lo demás, la situación sigue sin cambio.

Los alemanes, en Monvoisin

PARIS (Torre Eiffel) 17.—Comunicado oficial.—Hoy continúa la batalla, con un encarnizamiento sostenido, sobre el conjunto del frente al Oeste de Reims.

A pesar de sus esfuerzos, los alemanes no han logrado acentuar su avance.

Nuestras tropas francesas, por su heroica resistencia y por sus incesantes contraataques, han mantenido á raya, con alternativas de avance y de retroceso, el empuje de los alemanes al Sur del Marne. Los combates se desarrollan sobre las pendientes pobladas de bosques al Norte de Saint Agnan y de la Chapelle Monthodon.

Las acciones en extremo vivas al Norte de Comblizy y de Festigny han permitido á los franceses contener á los alemanes á los bordes de los bosques de Bouquigny y de Chantannier Signeres.

Al Este de Doeuilly, los alemanes han logrado penetrar en Monvoisin.

Entre el Marne y Reims continúa la lucha al Norte de Renil, en el bosque de Roi, donde los alemanes han penetrado, y el cual es defendido por las tropas francesas palmo á palmo.

El bosque de Opurton, que es igualmente teatro de violentos combates, donde los alemanes permanecen ahora al Oeste de Monte.l la Fosse Fourcy, objetivo de poderosos ataques que son renovados repetidas veces, no ha podido ser alcanzado por los alemanes. Un brillante contraataque de los italianos al Oeste de este pueblo ha rechazado á los alemanes del pueblo de Loudre. Numerosos cadáveres alemanes han sido encontrados delante de la Vignete, donde han sufrido serias pérdidas.

La situación sigue sin cambio en Devrigny y al Suroeste de Reims.

Al Este de Reims los franceses han roto un ataque entre Beaumont, Sur de Besle y Sillery. Sus posiciones continúan intactas sobre la mayor parte del frente de la Champagne.

Posiciones alemanas atacadas

PARIS 18 (oficial de las 15).—Hemos atacado esta mañana las posiciones alemanas desde la región de Fontenoy-sur-Aisne hasta la región de Belleau, y hemos penetrado, en ciertos puntos, de dos á tres kilómetros en las líneas enemigas.

Hemos hecho prisioneros.

En los frentes del Marne y de Champ gne la noche no ha modificado la situación.

Al Sudoeste de Nanteuil-la-Fosse hemos parado en seco un violento empuje del enemigo. Al orte de Prosnes un ataque dado por tropas de la Guardia ha fracasado completamente.

Fracasos aliados en el Marne

KOENIGSWUSTERHAUSEN 18 (3 t.).—Grupo del Príncipe heredero Rupprecht.—Al Norte de Lens y al Este de Villers-Bretonneux rechazamos ataques locales del enemigo. Hubo poca actividad entre ambos bandos durante el día; pero aumentó al atardecer, logrando adquirir durante la noche, á ratos, al Sudoeste de Ypres y al repetir el enemigo sus ataques al Este de Villers-Bretonneux, gran intensidad. A raíz de una gran actividad exploradora, cogimos prisioneros en varios puntos.

* * *

Grupo del Príncipe heredero alemán.—El ejército del general Von Bochn sostuvo, durante el día de ayer, duros combates. El enemigo, reforzado por divisiones de refresco traídas al campo de batalla, avanzó, después de una preparación de artillería de varias horas lanzando varios contraataques compactos contra la totalidad de nuestro frente, al Sur del Marne. Al atardecer la batalla se había decidido á nuestro favor.

Los ataques del enemigo se estrellaron, con sangrientas y grandísimas bajas, por parte del enemigo. Nuestro contraataque volvió á echar al enemigo de pequeñas localidades situadas al Sudeste de Marouil, en las cuales logró poner pie provisionalmente. El enemigo intentó en vano arrancarnos lo que habíamos ganado en la orilla Norte del río.

Al tomar por asalto una cresta de montaña, situada al Sur de Pourcy, hicimos prisionera la dotación, con su comandante, apresando además varios cañones.

Al Este de Reims no ha cambiado la situación. Hubo fuego de artillería de fuerza alternativa. Al Noroeste de Massiges, el enemigo lanzó pequeños ataques, que se malograron por medio de nuestros contraataques.

LA COOPERACION AEREA

41 aparatos alemanes destruídos

PARIS 16 (recibido con retraso).—Parte oficial francés de aviación:

Nuestra aviación ha tomado parte en importantes batallas entabladas desde el 15 en el frente del Marne y de Champaña, á pesar de las desfavorables condiciones atmosféricas. Nuestros observadores no han cesado de volar sobre las líneas enemigas durante los días que precedieron á la ofensiva, y gracias á su vigilancia sostenida han suministrado informes preciosos sobre la ofensiva y han precisado su extensión.

Desde las primeras horas de la batalla, nuestros aparatos tomaron parte activa en la lucha, especialmente en el Marne; á pesar de las espesas cortinas de humo, que disimulaban los puentes arrojados por el enemigo, descubrieron estos puentes, que estaban cargados de tropas, que se precipitaron á la orilla, mientras nuestros aparatos atacaban con bombas y ametralladoras á las tropas que desembocaban en la orilla Norte del río.

Cuarenta y cuatro toneladas de proyectiles han sido lanzadas durante la jornada hacia los puntos del frente, con éxito completo.

Estos ataques han continuado durante la noche, en la que lanzamos 14 toneladas sobre los vivaques, agrupaciones y puntos de concentración del enemigo, donde produjimos numerosos incendios y grandes daños.

Además, nuestras tripulaciones han librado con la aviación enemiga una dura batalla, que tuvo buenos resultados; 41 aviones enemigos fueron derribados ó puestos fuera de combate, y nueve globos cautivos incendiados.

En menos de cinco minutos, el subteniente Bourjade ha destruído, por su parte, tres de estos globos.

Por último, los aviones de observación no han cesado de fijar la posición de nuestras tropas, y sobre todo la del enemigo, y dirigido los tiros de nuestra artillería, que fueron muy eficaces.

El teniente Haegler ha derribado su décimo aparato, pues hasta ahora derribó seis aeroplanos y cuatro globos, lo cual está oficialmente comprobado.

COMENTARIOS

Retirada en orden

LONDRES 17.—Los periódicos, comentando la ofensiva alemana, dicen que si no hubiera más prueba que el tono moderado de los comunicados alemanes, ello bastaría para testimoniar el infimo éxito que ha obtenido.

Ninguna gran ofensiva, en efecto, fué tan pobre en resultados iniciales como ésta. Es aún muy pronto para decir que el enemigo ha fracasado; pero el fracaso definitivo es más que probable, y la leyenda de la fuerza irresistible del primer empuje alemán queda ya destruída.

La prueba de que los franceses son dueños de la situación está en el hecho de que al Este de Reims se retiraron á la línea de resistencia sin perder un solo cañón, y al Oeste de Reims el avance alemán fué tan restringido que su posición, con el río inmediatamente á su espalda y las comunicaciones bombardeadas, pudiera llegar á ser precaria.

Todos los periódicos subrayan, como rasgo memorable de la batalla, la conducta de los americanos, que han cumplido brillantemente sus promesas y han desvanecido la creencia que el enemigo trató de inculcar en sus poblaciones, asegurando que la guerra terminaría antes que el sector americano se convirtiese en una realidad.

Buscando la línea Epernay-Chalons-Revigny

PARIS 17.—El crítico militar de «Le Matin» dice que los alemanes no tratan de crear una nueva bolsa en el interior de las líneas francesas. Por el contrario, quieren reducir una parte vasta del saliente estratégico, del cual Reims y Verdun son como los dos pilares avanzados, y cuya base está representada por los valles del Marne y Xaullx.

Para los alemanes, el principal objetivo es el alcanzar en Dormen el curso del Marne, alinear su frente con Epernay, Chalons y Revigny, en dirección de Saint-Mihiel. Y así, tratarán de bordear Verdun, pretendiendo una conversión nueva de cara al Oeste, entre el Marne y el Sena.

Para indicar la importancia del terreno que para conseguir un resultado positivo le sería preciso recorrer victoriosamente al enemigo, basta tener en cuenta, salvo noticias de última hora, que en la actualidad sus líneas distan 22 kilómetros de Epernay, 20 de Chalons-sur-Marne y 40 de Revigny. Y exceptión hecha del Oeste, en donde ocupan algunos macizos del terreno montañoso de Reims, la línea de fuego serpentea á través de las planicies que, al Norte del campo de Chalons, fueron ya teatro de tantos combates.

OTRAS NOTICIAS

¿La decisión en puerta?

PARIS 17.—Comunican de Zurich que «La Gaceta de Francfort» dice saber que en sus conversaciones del Canciller alemán con los jefes de los partidos, aquél les hizo partícipes de la seguridad que abrigaba el Gran Cuartel general de que para Octubre se habrá decidido el problema del frente occidental.

Según el aludido periódico, el nombramiento de Hintze está basado en estas esperanzas.

Pershing, condecorado

LONDRES 17.—Comunica el Ministerio de la Guerra que el general Pershing, comandante en jefe de las tropas yanquis en Francia, ha sido recompensado con la gran cruz de la Orden del Baño, y el general March, jefe de Estado Mayor, y el general Bliss, representante yanqui en la Conferencia de Versalles, han recibido, respectivamente, las grandes cruces de las Órdenes de San Miguel y San Jorge.

EN ITALIA

UN EXITO INGLES EN ASIAGO

LUCHA DE PATRULLAS EN EL BRENTA

VIENA 17.—Al Sur del Asiago lograron penetrar dos compañías inglesas en nuestras trincheras.

En el valle del Brenta regresaron de sus operaciones de exploración nuestras patrullas con 30 prisioneros y dos ametralladoras. Las pérdidas del enemigo durante los últimos combates en el Solerolo han resultado en extremo sangrientas. En un sector del frente estrecho fueron contados 500 cadáveres italianos.

En Albania sigue la situación estacionaria.

* * *

LONDRES 17 (oficial del parte de Italia).—La noche pasada conseguimos una incursión contra las posiciones enemigas al Sur del Asiago, capturando 240 prisioneros y dos ametralladoras, después de haber infligido al enemigo enormes pérdidas. Las nuestras fueron ligeras.

LOS OBREROS ALIADOS

"Todos los Gobiernos son iguales"

Trabajemos por la paz

Las censuras á los huelguistas producen incidentes

PARIS 17.—Ha comenzado sus tareas el Congreso de la Confederación General del Trabajo, asistiendo á él delegados de Servia, Bélgica é Inglaterra, y leyéndose escritos de adhesión de España, Suiza y América.

Presidió la primera sesión el secretario de la Unión de Sindicatos, el cual pronunció un discurso, durante el cual atacó duramente á los Comités é individuos irresponsables que promovieron las huelgas recientes.

Estas palabras produjeron un escándalo formidable, basándose en el cual, los periódicos, al reseñar la sesión de hoy y anunciar las siguientes, auguran que éstas serán muy movidas, dada la división que existe entre los elementos obreros.

También se promovieron grandes incidentes durante el discurso pronunciado por monsieur Bourderon, quien dijo que lo que ocurría con los trabajadores franceses era muy curioso. La víspera de la declaración de la guerra abominaban del imperialismo de todos los Gobiernos, y al siguiente día salen proclamando la pureza de los ideales del Gobierno francés.

Si es verdad—añade—que no estuvo en manos de los obreros el impedir la guerra, no es menos cierto que el deber de éstos está en trabajar por la paz.

Terminó afirmando que todos los Gobiernos son iguales, y lamentando que la Unión General de Trabajadores no dirija todos sus esfuerzos en contra de la guerra.

El Congreso se ocupó luego de las represalias empleadas con motivo de las últimas huelgas, y discutió una comunicación de la Federación de El Havre, en la que se propone que se solicite la libertad de un obrero condenado á ocho años de trabajos forzados, el mismo día y en el mismo proceso por el cual se condenó á muerte á Duval.

El Congreso continuará sus sesiones en los días sucesivos.

JABÓN ZOTAL
GRAN ANTISEPTICO Y MEDICINAL

EN EL MAR

30.000 TONELADAS DESTRUIDAS

UN TRANSPORTE YANQUI TORPEDEADO

NAUEN 17.—Copenhague.—El vapor noruego «Kong Guttorm» ha sido hundido en el canal de la Mancha, según un informe del Ministerio del Exterior noruego.

* * *

NAUEN 17 (comunicado oficial).—Submarinos alemanes hundieron en la parte Oeste del canal tres vapores y un velero, de más de 30.000 toneladas en total, entre ellos un gran transporte de tropas americano.

DEL URUGUAY

El ministro de Negocios Extranjeros, á Nueva York

MONTEVIDEO 17.—El crucero «Motevideo» ha salido con dirección á los Estados Unidos, conduciendo á la Embajada uruguaya, presidida por el ministro de Negocios Extranjeros, M. Brun.

DEL BRASIL

¿Se prepara la colaboración militar?

RIO JANEIRO 17.—M. Morgan, embajador norteamericano, ha celebrado una extensa conferencia con Nilo Pecanha, ministro de Relaciones Exteriores. Terminada la conferencia, el Canciller brasileño envió un largo telegrama al embajador del Brasil en Wáshington.

Según se afirma en los Círculos militares, trátase de la cooperación militar efectiva del Brasil; fundándose esta versión en una enmienda introducida por el Parlamento norteamericano á la ley de créditos militares, aumentando el presupuesto destinado á transporte de tropas sudamericanas para Norteamérica.

Otra versión dice que se trata de una convención económica, cuyo punto esencial consistiría en la mutua supresión de las tasas que pesan sobre la importación de ambos países, facilitando, además, Norteamérica un importante empréstito al Brasil.

* * *

RIO JANEIRO 17.—En virtud del aumento de manganeso en las minas Gerais, para Norteamérica, que solamente en el mes anterior elevóse á 100.000 toneladas, las Empresas mineras han solicitado del ministro de Agricultura que les facilite los transportes necesarios para atender á los pedidos de las fábricas de armas de los aliados.

CHINA Y LA GUERRA

Quiere construir muchos barcos

WASHINGTON 17.—El Gobierno de los Estados Unidos ha hecho los arreglos para la construcción en China de transportes de acero, por un total de 100.000 toneladas. El Gobierno chino, por medio de sus representantes, que estaban aquí buscando la oportunidad de construir buques, dijo que el deseo del pueblo chino era tomar parte más activa en la guerra contra Alemania, y creía que la mejor manera de hacerlo era construír buques en sus astilleros para añadirlos á los construídos por los aliados.

BIBLIOGRAFIA

"LA QUINTA SINFONÍA"

Novela por RAFAEL DE MESA

Tres pesetas. LIBRERIA BELTRAN, Príncipe, 16, y todas las de España y América.

DE RUSIA

¿El cólera en Finlandia?

Se fuga un Gran Duque

Acuerdo yanquinipón para intervenir en Siberia

LONDRES 17.—Corre el rumor, según noticias de Tokío, de que se ha llegado á un acuerdo completo entre los Estados Unidos y el Japón, á propósito de la intervención en Siberia.

El Gran Duque Cirilo logró escapar

LONDRES 17.—Dicen de Estocolmo al «Morning Post» que, según un telegrama de Borgsa (Finlandia), acaba de llegar á esta población el Gran Duque Cirilo Vladimirovich, que ha logrado escaparse de Rusia.

Estuvo á punto de ser asesinado, por la Guardia Roja, recientemente.

El cólera causa grandes estragos

COPENHAGUE 17.—Viajeros procedentes de Petrogrado declaran que la epidemia del cólera se extiende en Rusia. En la capital se registran 560 casos diarios.

Miles de personas están atacadas en Saratov, y la misma Finlandia empieza á ser invadida. Las autoridades germanofinlandesas adoptan enérgicas medidas para impedir la propagación de la plaga, medidas que también han sido tomadas por las autoridades escandinavas.

El nuevo Soberano de Lituhania

GINEBRA 18.—Un teegrama de Struttgart dice que el Consejo de Estado de Lithuania, reunido en Vilna, ha decidido ofrecer la Corona del eino de Lithuania al duque Guillermo de Urach, el cual ha aceptado. Subirá al Trono de Lithuania con el nombre de Mindoveil. Mindove I fué ey de Lithuania en la Edad Media.

Urach es pariente lejano de la familia real de Wurtemberg.

EL PROCESO CAILLAUX

Otra carta de protesta

Se ha falseado un telegrama en perjuicio suyo

PARIS 17.—M. Caillaux ha dirigido una carta á M. Deschanel, presidente de la Cámara, protestando nuevamente contra la insinuación de que sea él el culpable de que se retarde el proceso que se le sigue.

Ruega que entregue á la Comisión de los Once una carta, en que se queja de ciertas falsedades contenidas en un telegrama intervenido en perjuicio suyo.

DE PORTUGAL

Preparando las elecciones de diputados

LISBOA 17.—Determinados políticos trabajan para que en las próximas elecciones no haya retraimiento parlamentario de ninguno de los antiguos grupos republicanos.

EN EL AIRE

Muere un hijo de Roosevelt

COLTANO 17.—Del parte italiano:

Aviones y dirigibles bombardearon objetivos militares de las primeras líneas enemigas y de la retaguardia, siendo derribados dos aeroplanos enemigos.

* * *

CARNARVON 17.—Esta tarde se ha recibido en Londres la noticia de que el oficial aviador Quentin Roosevelt, el hijo más joven del ex Presidente Roosevelt, de los Estados Unidos, había perecido el domingo en el frente de Chateau Thierry.

De regreso de un vuelo de exploración, el joven oficial fué atacado por una escuadrilla alemana, pudiendo verse que repentinamente perdió el dominio de su aparato; habiendo, probablemente, recibido una herida mortal. Su primo, el capitán de artillería Philips Roosevelt, que se encontraba en las trincheras, le vió caer, no sabiendo hasta más tarde que era su primo.

Se dice que el aeroplano cayó en las líneas enemigas.

* * *

PARIS 17.—Durante la noche del 15 al 16 de Julio actual, varios grandes aviones alemanes efectuaron una expedición importante sobre un campo de prisioneros de la región de Troyes, situado á 50 kilómetros de nuestras líneas.

El bombardeo duró más de una hora, resultando heridos dos soldados franceses agregados á la guarnición del campo de prisioneros y 94 prisioneros alemanes muertos y 74 heridos.

* * *

KOENIGSWUSTERHAUSEN 18 (3 t.)—Ayer 23 aparatos aviadores enemigos. El teniente aviador Jacob alcanzó su victoria aérea número 23.

* * *

LONDRES 18 (3 t.)—Ayer fueron lanzadas 13 toneladas de bombas sobre aeródromos y depósitos de municiones enemigos, así como en Zeebrugge y otros pueblos enemigos, entre ellos Estaires y Merville.

Fueron derribados en combate aéreo diez aparatos enemigos, y otros cuatro quedaron sin gobierno. Además incendiamos seis globos cautivos. Nueve de nuestros aparatos han desaparecido.

Por la noche, á pesar del mal tiempo, nuestros aeroplanos lanzaron más de 500 bombas sobre las uniones del ferrocarril de Seclin y sobre varios almacenes. Todos los aparatos que efectuaron dicho raid regresaron indemnes.

Uno de los aviones grandes de bombardeo enemigo cayó detrás de nuestras líneas.

EL PROCESO MALVY

Se promueven incidentes

PARIS 17.—El fiscal de la Comisión informadora, M. Peres, en su informe de acusación, divide ésta en dos partes:

Entrega del plan de ataque del camino de las Damas, y después provocación á motines militares en Mayo y en Junio de 1917. Peres examina cada cargo en particular, empezando por la acusación de traición lanzada por Daudet, á la que quita algo de su importancia. En el concepto del fiscal, el primer motivo de acusación no parece descansar sobre bases muy sólidas.

Pasando á los motines militares, el fiscal se extiende en detalles, que provocan interrupciones entre los senadores.

El presidente se ve obligado á intervenir.

CAMARA AUSTRIACA

Ni aplazamiento ni disolución

VIENA 17.—Sobre la conferencia que el presidente de ministros celebró el sábado con los jefes de partido se publicaron las noticias más absurdas y, parte de ellas, fantásticas. Frente á ello se hace constar que las cuestiones de un nuevo aplazamiento ó de la completa disolución de la Cámara de los diputados y de la dimisión del Gabinete, respectivamente, del presidente de ministros, no entraron en consideración de ningún modo.

La Prensa y la ley de garantía de la neutralidad

Como se había anunciado, el señor ministro de Estado y el presidente de la Asociación de la Prensa celebraron ayer una larga conferencia á propósito del modo de cumplimentar la llamada ley del espionaje.

Insiste el Sr. Dato en las afirmaciones que viene haciendo desde que el proyecto se presentó á las Cortes. La nueva ley no tiene por objeto perseguir á la Prensa ni entorpecer la útil labor de información y de cultura que realiza. Es un voto de confianza que el Gobierno necesita en defensa de la neutralidad de España. Se promulgó hace una semana y no se ha aplicado todavía. Es más: el Sr. Dato celebraría mucho que no hubiese ocasión de aplicarla. Teme, sin embargo, que estos propósitos suyos sean irrealizables, y por eso en el último Consejo de Ministros se acordó que los ministros de Estado, Gracia y Justicia y Gobernación dicten cada uno, en aquello que á sus funciones se refiere, las reglas y aclaraciones necesarias para que la aplicación de la ley produzca á los periódicos las menos molestias posibles.

Hasta ahora, sólo seis ú ocho periódicos en toda España han dado motivo para que la ley se aplicase. Cree el Sr. Dato que en algunos de esos casos la falta no ha sido intencionada, y porque reconoce y alaba justamente el patriotismo de la Prensa, no se ha presentado ninguna denuncia ni se ha castigado á ningún periódico.

El Sr. Dato se propone, en cuanto sea posible, no proceder contra los periódicos que delinean sin rogar antes al presidente de la Asociación de la Prensa que advierta á los directores de ellos que no deben insistir en las informaciones y comentarios que se juzguen penables. Y, fuera de los casos de verdadera gravedad, no se pensará á los periódicos sino cuando aquellas amistosas advertencias no dieran el resultado apetecido.

Los periódicos, según declaración explícita del Sr. Dato, podrán libremente dar como hasta aquí todas las noticias de la guerra, y juzgar como mejor estimen las operaciones militares, y manifestar sus simpatías por estos ó aquellos beligerantes. En lo que el Gobierno procederá con todo rigor es en reprimir y castigar las injurias á los jefes de Estado, á los pueblos beligerantes y á los embajadores y agentes diplomáticos.

El Sr. Dato, sólo en último caso, y sintiéndolo mucho, llegaría al establecimiento de la previa censura. Y esto únicamente para noticias y artículos que puedan poner en peligro la neutralidad, y solicitando que algún representante de la Asociación de la Prensa la inspeccionase para certificar el amplio espíritu y la exquisita rectitud con que la censura se había de ejercer.

NOTICIAS

Los Sres. Cabello, Pérez Andreu y Sánchez Cervera, en representación de la Sindicatura del gremio de abogados, han visitado al ministro de Hacienda para interesar que en la reforma del reglamento de la contribución industrial que ha de realizarse como consecuencia de la ley de Bases presentada á la Cámara se autorice á la Junta clasificadora de dicho gremio para imponer en determinados casos una cuota extraordinaria equivalente al quíntuplo de la actual cuota primera y para clasificar á todos los abogados que ejerzan durante el año.

BALNEARIO MARTI

Santa Coloma de Farnés. Gran confort. Calefacción central. Luz Eléctrica. AGUA ORION Fluorurada.—Sódica.—Radioactiva. De venta en todas partes.

ENFERMOS DEL ESTÓMAGO

Tomad «Digestona» Chorro. Específico eficacísimo que no contiene narcóticos. En todas las farmacias, 2 pesetas caja.

Depósito, E. Durán. Mariana Pineda, 10. Madrid.

Termas de Molinar de Carranza

Lo característico del balneario, en su parte material, en lo que concierne á sus aguas, consiste en que no son de igual termalidad, aunque sí de igual composición química, las diversas fuentes que alimentan sus piscinas, y la parte que diríamos dinámica (en el aspecto químico la especialización) está en el tratamiento de ciertas formas de reumatismo que, repetimos, diferencia á Molinar de otros balnearios semejantes, como, por ejemplo, Ledesma, Cuncis, Mombúy, Arnedillo, Archena, etc.

LA VILLA DE PARIS
67-ATOCHA-67
Grandes rebajas por fin de estación en VESTIDOS, ABRIGOS, BLUSAS, BATAS
Nuevos modelos en vestidos punto de seda.

Se nos ruega la inserción de la siguiente nota:

«A las 17,45 de ayer, en una casa de la calle del Doctor Fourquet, se declaró un incendio, pidiéndose desde el teléfono núm. 4.406 comunicación con el servicio de Incendios, teléfono 14, estableciéndose la directa inmediatamente. Al poco tiempo, desde el 669, se ha pedido también comunicación con Incendios, manifestando la Central Urbana que ya tenía recibido el primer aviso, y que, una vez que el servicio de Incendios tiene conocimiento de un siniestro, no contesta ya á las demás llamadas, pues necesita él dar las órdenes oportunas á los demás parques y jefes de aquel servicio.

Esta Compañía, al dar la anterior noticia, es por si se produce alguna queja infundada, como la que motivó la aclaración que tuvo la bondad de publicar ese periódico en días anteriores con motivo del incendio en Vallehermoso.»

MERMELADAS TREVIJANO

postre insustituible por la noche, por su fácil digestión.

DE BARCELONA

Una feria de muestras

Adhesión á la Asamblea de alcaldes

BARCELONA 18.—Están ya casi por completo recaudadas las 3.000 pesetas que para ejercer la acción popular en el sumario contra Bravo Portillo exigió el Juzgado á «Solidaridad Obrera». La Comisión encargada de la suscripción ha resuelto que ésta continúe abierta, aun después de recaudadas las pesetas, para atender debidamente á los indispensables gastos de la acusación popular.

— Esta tarde, en el edificio de la Universidad industrial se inaugurará la cuarta exposición general escolar, formada por trabajos de los alumnos de las escuelas que sostiene la Diputación ó que las patrocina.

— El asunto de la colisión ocurrida el martes entre matuteros y la ronda de Consumos parece ser que se complica.

Han sido puestos en libertad los dos matuteros detenidos, y, en cambio, han quedado presos cuatro guardias de la ronda. Parece ser que no se ha hallado matute alguno en los alrededores del lugar del suceso.

La viuda del matutero en la reyerta ha resuelto tomar parte en la causa que se instruye.

— Comunican de Balaguer que hay gran entusiasmo en toda la comarca para concurrir al mitin en pro de la total construcción del ferrocarril de Noguera-Pallaresa, que se celebrará en Balaguer el próximo sábado. Asistirán al acto representantes de la totalidad de las poblaciones del distrito.

— Entre los empleados del Cuerpo de Correos se habla mucho... (censura).

— La Cámara de Comercio y Navegación ha celebrado una reunión en la que quedó nombrada una Junta encargada de organizar los trabajos necesarios para la celebración en Barcelona de una gran feria de muestras, igual á la verificada en Burdeos.

— En la sesión del Ayuntamiento, varios concejales se lamentaron de que, á pesar de haberse sido invitado el Municipio, no haya asistido ningún representante á la Asamblea de alcaldes que se celebra en Madrid.

Contestó el alcalde que oportunamente enviará á la Asamblea un estracto de los acuerdos adoptados sobre el problema de las Haciendas locales, objeto de la Asamblea.

Luego de un movido debate, en el que se manifestaron en favor de la Asamblea todos los jefes de minoría, se acordó dirigir un telegrama de afectuoso saludo á los alcaldes de la Coruña y de Madrid, iniciador y presidente de la Asamblea, respectivamente, expresándoles la adhesión de este Ayuntamiento.

También fué aprobada otra proposición cediendo el Palacio de Bellas Artes para el acto que las izquierdas proyectan celebrar el día 28, y otra autorizando al alcalde para tomar las medidas necesarias en defensa de los empleados de Consumos que tomaron parte en el sucesos de ayer.

DE PROVINCIAS

Un desfalco en Huelva

Un motín en Garáu

Andalucía

ALMERIA 17.—Hoy se reunió en sesión la Junta del puerto para proveer los cargos de la Directiva, á la que asistieron trece vocales, eligiéndose presidente á D. Francisco Jiménez Bueno; vicepresidente, D. Luis Gay Padilla; vocal interventor, D. Eugenio Bustós; triunfando íntegra la candidatura del comercio frente á la candidatura política, lo que ha causado un excelente efecto en la opinión.

— La Policía ha detenido á Francisco Campos, que timó 5.500 pesetas al presbítero señor Pavón.

Después de tomársele declaración fué puesto en libertad.

* * *

CÓRDOBA 17.—El gobernador ha impuesto una multa á la empresa de la plaza de toros por los sucesos ocurridos el domingo último.

* * *

HUELVA 17.—En la Caja Postal de Ahorros se ha descubierto un desfalco de 5.000 pesetas, siendo detenido el oficial de Correos D. Antonio Eugenio.

Aragón

ZARAGOZA 17.—El Gobierno ha concedido un plazo de un mes para recibir las informaciones sobre las reformas al reglamento de contribución industrial.

La Cámara de Comercio ha comenzado á recibir datos que remiten los comerciantes é industriales.

León

VALLADOLID 17.—En el Carpio se celebró un homenaje á la memoria del ilustre pedagogo D. Simón Aranda, primer director de esta Escuela Normal, con motivo del aniversario de su nacimiento.

Se organizó una procesión cívica, y se descubrió una lápida, á cuyos actos asistieron las autoridades locales.

— La oficialidad del regimiento de Farnesio obsequió con un banquete de despedida al coronel, D. Miguel Fuxill, nombrado director de la Academia de Caballería recientemente.

Murcia

CARTAGENA 17.—Se ha verificado, en el pueblo de San Javier, el entierro de D. Miguel Zapata, presidiendo el ex ministro Sr. Cierva, y asistiendo al fúnebre acto todos los diputados y senadores de la provincia y enorme gentío.

* * *

MURCIA 17.—Los exploradores murcianos marcharon al campamento, establecido en sierra España, en donde permanecerán quince días.

Mañana llegarán á dicho campamento los exploradores de Cartagena, Aguilas y otros pueblos.

Valencia

VALENCIA 17.—Los procesados por el asesinato del mallorquín Garáu, han sido absueltos.

* * *

VALENCIA 17.—Esta tarde tuvo lugar la conducción, al cementerio, del cadáver del capitán de la sección de ametralladoras Sr. Rojo Matamoros.

Presidían el duelo el capitán general de la región, el jefe de Estado Mayor y el coronel del regimiento al que pertenecía el finado.

Vascongadas

BILBAO 17.—El capitán, oficialidad y marineros del «Igotz-Mendi» asistieron esta mañana á una misa en acción de gracias á la Virgen por haber vuelto á la Patria después de los peligros pasados.

— Han llegado los maestros Villa, Lamotte de Grignon y Vega, que forman parte del Jurado en los exámenes para la provisión de director de la Banda Municipal.

De mi cartera

Noches madrileñas

Los veladores se enfrentan como si en plena calle se dispusiesen á bailar un rigodón. Los de un lado reciben el aguacero de luz de las lámparas que iluminan el frontis del establecimiento. Los del otro se cobijan en una penumbra discreta que los árboles densifican... Entre los dos bandos de veladores y de asientos de paja queda libre toda la amplia acera por donde circulan los viandantes en continuo y pintoresco desfile...

De once de la noche á media madrugada, la cervecería de moda hace su agosto. Realmente es fresquísima, no está mal servida, y su situación, para los *contemplativos*, es verdaderamente estratégica. Todo Madrid, todo el Madrid aburguesado y hasta elegantón que aun la corte aun queda á mediados de Julio, se da cita de noche en esas mesas, al aire libre, en medio del arroyo, en plena calle.

Son noches que no se parecen á las de Romalos, con su ambiente un poquitín taboadesco, ni á las veladas en los Parques con ópera, rifas, patines y tertulias.

Este público de cervecería es más serio, más ecuánime, más... veraniegamente entonado. Es un público de observadores pierna sobre pierna y cigarrillo tras cigarrillo. La mayor parte dialoga bajito y ríe con mesura, sin perder de vista la botella de leche ó el afiladísimo copete del mantecado que un camarero grave, á pesar de su jaranera chaquetilla blanca, le acaba de servir...

Los inquietos chiquillos que pregonan los periódicos; los mozancos que canturrean el inevitable «¡se limpian las botas!», y las pizpiretonas chavalillas que asaltan las mesas y los corrillos brindando un papeluco resobado, á la vez que dicen con castizo desgarro: «¡Un quince mil... el de la suerte... Que les va á tocar... lléveselo, que le toca!», son los que animan y aplebeyan el cuadro...

El viejo que presume de pollo: el pollo impecable en su indumentaria playera; la rubia espiritual, románticamente aburrida; los matrimonios metidos en carnes, y los grupitos de amigotes barrigones y calvos que hablan del calor que hizo en Madrid el 77, se disputan un veladorcito en esta afortunada «terraza» de la calle de Alcalá... Para los *sablistas* es un insuperable punto de acecho. Por ese trozo de acera *tiene que pasar el elegido*. La fuga es imposible.

—¡Hola... señor Carambio! Le he visto á usted desde aquella mesa. ¿Viene usted de algún Parque?

La *víctima* se azora y balbucea:

—Sí... esta noche he estado en el Paraíso...

—¡Muy bien. Aquello es fresco; pero!...

—Vaya, vaya, le dejo á usted... Son las dos y hay que levantarse temprano.

—¡Es verdad... Yo también tengo que levantarme temprano; así es... que le acompaño á usted!...

—¡De ninguna manera; usted estaba tomando su refresco... continúe usted; no faltaría más! ¡Lo dicho, adiós!...

—¡No hay refresco que valga... me voy con usted...!

—¡Pero, hombre!...

—Verá usted... ¡Este encuentro ha sido para mí muy feliz!...

—Gracias...

—No, si es que, verá usted... ¡Usted no sabe la tragedia que yo estoy viviendo en estos momentos! ¡Horrible! ¡Unica! ¡Un problema con tres soluciones!...

—¿Tres soluciones?

—¡Lo que usted oye! Una, la menos grave... un tiro.

—¡Caray!...

—La otra... el Viaducto, después de haber matado á la familia, á toda la familia, que no... se ha desayunado aún, ¡y son las dos y media de la madrugada!

—¡Hombre, ni yo tampoco. Es muy temprano!...

—¡No *satirice* usted los horrores por que atraviesa, don Manuel!... ¡Usted no se imagina la tempestad que llevo bajo el cráneo y el frío que me entumece el alma... á pesar del calor que hace!...

—Pero... ¿usted cree que yo puedo evitar esas catástrofes que usted apellida *soluciones*?...

—¡Sí, señor Carambio!... ¡Usted es... la tercera *solución*; usted es mi último cartucho, mk...

—¿Diez pesetas le resolverían...?

—¡¡Usted es... mi padre!!

—Entonces...

—Nada, lo dicho; le acompaño á usted hasta su casa... Yo no tengo... ni prisa. ¡Las horas no me importan, ni el reloj tampoco!... ¡Ha vencido la papeleta hace tres meses!... ¡Vámonos, señor Carambio! Yo le contaré á usted, yo le explicaré á usted...

Y la *víctima*, resignada y suspirante, dice al fin:

—Pues bien. ¡Vamos!...

En las *noches madrileñas* de todos los estíos hay una sombra trágica que nos persigue implacable... No es propiamente una sombra, es toda una legión de... *mala sombra*, que nos asalta de improviso con sus tres famosas *soluciones*...

Cada uno de estos hombres es un terrible *parroquiano* de todos los bares, cafés, cines, parques y sitios de esparcimiento veraniego.

Acecha, y sus *golpes* son mortales. De un duro para arriba...

¡Son los que realmente veranean como Príncipes en Madrid!

Curro VARGAS

SITUACION INTERIOR

SE APLAZA LA HUELGA EN CARTAGENA

Impresiones optimistas del conflicto de Peñarroya.-Termina la huelga en Málaga

ANDALUCIA

CORDOBA 17.—Las noticias de Peñarroya son optimistas.

— Continúan la huelga desde hace un mes los obreros boteros, que solicitan un aumento de un 25 por 100 en el jornal, negándose los patronos á conceder dicho aumento.

El gobernador celebra bastantes conferencias con patronos y obreros, esperándose de esta gestión la solución de la huelga.

* * *

LINARES 17.—Ha presentado la dimisión de su cargo el alcalde, ante el grave conflicto planteado por la falta de harina, de carbón y de agua, no habiendo quien quiera encargarse de la Alcaldía en estas difíciles circunstancias.

Los fabricantes de harinas se niegan á venderla, por no encontrar trigos al precio de tasa, temiéndose falte el pan dentro de ocho días.

Se celebra una reunión de grandes contribuyentes en el Ayuntamiento, para buscar un medio que solucione la crisis.

Los ánimos están excitadísimos.

* * *

MALAGA 17.—Se ha celebrado una reunión de cocheros, en la que se acordó reanudar el trabajo desde mañana, cesando en la huelga que sostenían por solidaridad con el Sindicato de Obreros del muelle, habiéndose tomado el acuerdo mediante votación secreta.

— En la nueva reunión celebrada por los dependientes de comercio se acordó publicar un documento simpatizando con el Sindicato, pero desistiendo de ir á la huelga por solidaridad.

Se sabe que mañana acudirán al trabajo muchos huelguistas, sin esperar el acuerdo de las Sociedades.

* * *

MALAGA 17.—A la reunión de capataces estibadores convocada por el alcalde acudieron sólo unos cuantos, ratificándose en concertar con el Sindicato; pero conservando su personalidad.

El fracaso de estas nuevas gestiones del alcalde restituye la huelga á sus primitivas posiciones.

— Por la tarde holgaron los obreros panaderos asociados, asegurando los patronos el abastecimiento de pan.

ARAGON

HUESCA 17.—El gremio de alpargateros se ha declarado en huelga, pidiendo aumento en el precio de obra.

CATALUÑA

BARCELONA 18.—Hasta el sábado no se podrán entregar las 2.000 toneladas de trigo del vapor «Cabo Sacratif». El vapor «Concha», que debía haber llegado, no lo ha hecho aún. Conduce 3.000 toneladas de trigo.

* * *

BARCELONA 18.—Promete ser muy importante la reunión que celebrarán en el Fomento del Trabajo los fabricantes de tejidos de algodón. En ella se dará cuenta de la contestación del Comité oficial algodonero. También se tratará de varios asuntos relacionados con los hilados de algodón.

— Los patronos constructores de carros han contestado á la demanda formulada por sus obreros accediendo al aumento de dos reales diarios en los jornales. Los obreros no parecen dispuestos á aceptarlo, y témese que continúe la huelga.

Prosigue la huelga de los trescientos obreros de la fábrica de lámparas eléctricas. Los obreros han manifestado que están dispuestos á no volver al trabajo si no se concede el aumento solicitado.

Las mujeres que trabajan en la misma también están dispuestos á no reanudar el trabajo, á pesar de la amenaza de los patronos, que han dicho que si el lunes próximo el 80 por 100 del personal no ha vuelto al trabajo, cerrarán la fábrica.

Los obreros de la fábrica de galletas de Viñas y Compañía han visitado nuevamente al gobernador para que se interese en que se reanude el trabajo en aquella fábrica. El gobernador ha ofrecido hacerlo. El motivo de estar cerrada es la falta de primeras materias, y al mismo tiempo, por exceso de producción, pues como ha disminuído la exportación de productos, se encuentran con un stock considerable de galletas y se hace necesario limitar el trabajo. A esta limitación se opusieron los obreros, y de ahí el cierre.

Los calderereros en hierro acordaron reunirse para tratar de varios asuntos referentes á mejoras en el trabajo, teniendo que suspenderse la reunión por falta de asistentes.

Los zapateros se han reunido, acordando reanudar el trabajo en las fábricas y talleres donde se acceda á su demanda, y proseguir la huelga en dos fábricas y un taller que se niegan á ello.

De Sabadell comunican que la huelga del ramo del agua sigue sin trazas de arreglo. Se ha nombrado una Comisión mixta de obreros y patronos para arbitrar una fórmula de concordia, bajo la presidencia del alcalde. La Comisión ha empezado sus trabajos.

El gobernador ha manifestado que hará efectivas todas las multas que se impongan con motivo de infracciones de la ley del Descanso dominical.

LEON

PALENCIA 17.—Se han declarado en huelga los obreros de dos fábricas de mantas, por el despido de varios compañeros.

La Guardia civil vigila las fábricas.

MURCIA

CARTAGENA 17.—La huelga general, anunciada para hoy ha sufrido un aplazamiento de dos días, para resolver sobre la entrevista pendiente con los patronos.

— Hoy se ha recibido en la Alcaldía un oficio de los panaderos anunciando el cierre de sus establecimientos el día 22, por carecer de harina para la fabricación.

— Los obreros de la Constructora Naval piensan solicitar de la Compañía varias mejoras, que pueden traer la huelga de ser desatendidas.

VALENCIA

VALENCIA 17.—Una Comisión de harineros visitó al alcalde, notificándole que no habiendo llegado las 6.000 toneladas de trigo que se esperaban se plantea un conicto grave, pues sólo hay existencias para diez días.

VASCONGADAS

BILBAO 17.—Sigue en pie la cuestión de los metalúrgicos, pues aún no han sido nombradas las Comisiones encargadas de entender en el asunto.

* * *

VITORIA 17.—En la sesión del Ayuntamiento, el alcalde se ocupó de la carestía de trigos y harinas; proponiendo varios concejales que el Ayuntamiento pagase la diferencia entre el precio actual y el de años anteriores, desechándose la proposición, y acordándose pedir al Gobierno se procediese á la incautación de trigos y harinas.

EN EL SUPREMO

VISTA DE LAS ACTAS PROTESTADAS

A las nueve de la mañana se verificó en el Tribunal Supremo las vistas de las actas protestas en las últimas elecciones.

Preside el Tribunal el Sr. Ruiz y García de Hita.

Villanueva de la Serena

Fué derrotado el Sr. Fernández Daza y en su nombre habló el Sr. Goicoechea, que abogó por la nulidad de la elección.

Principalmente se fija en la falsedad del acta de Orellana de la Sierra, donde su representado no obtuvo más de tres votos.

Alude también á las coacciones y otros abusos cometidos.

El Sr. Gómez Bravo, proclamado en el escrutinio pide la confirmación de la elección, rebatiendo los argumentos expuestos por el Sr. Goicoechea, diciendo que tienen arraigo en el distrito desde hace años y que para conseguir el éxito no tuvo que emplear otros medios que los legales.

El Sr. Goicoechea rectifica.

Baracaldo

El candidato derrotado no comparece y el proclamado desiste de informar.

Teruel

Representando al candidato derrotado habla el Sr. Alvarez Arranz.

Dice que el Sr. Ferrán luchó ya en pasadas elecciones generales, y obtuvo mayoría sobre el que más votos tuvo de sus contrarios.

Pide la nulidad de la elección, fundándose en coacciones y otras ilegalidades cometidas en algunos pueblos, como en Aldehuela, en donde públicamente se compraba el censo.

Dice que votaron de 101 votantes sólo dos, porque el Sr. Casanova no entregó las sumas que se le exigían, y entonces los demás no lo hicieron. Pero fué porque dicho señor no cumplió lo que en público se hubo de contratar.

Añade que en un acta notarial se hace constar que á la puerta de un colegio de uno de los pueblos se vendían en alta voz los votos á 25 pesetas, y que los pagaba el alcalde.

Dice que en el momento del escrutinio apareció una certificación de un acta que estaba en blanco, referente al pueblo de Corbalán, y que, en general, no hay un acta limpia en la elección, pues todas ellas tenían consignadas protestas.

Pide la proclamación del Sr. Ferrán.

El Sr. Royo Villanueva, en nombre del triunfante, Sr. Casanova, solicita la confirmación de la proclamación.

Reconoce que algunos pueblos votaron uno ó dos individuos; pero que ello fué porque, en efecto, no hubo compra de votos, ni por una ni otra parte.

Rebate los demás argumentos expuestos por el Sr. Alvarez Arranz, para demostrar que debe ser válida la elección.

Agrega que el ciervismo, como afiliado al cual se presentó el Sr. Ferrán, no tiene arraigo en Teruel, porque el Sr. Cierva no hizo jamás allí política.

Purchena

En nombre del candidato, D. Alfonso Díaz Agero, habla el señor conde de Santa Engracia, cuya proclamación pide.

Dice que D. Julio Amado fué á la elección contando con el apoyo oficial, Ayuntamientos, etcétera.

Señala abusos cometidos en varios pueblos, en donde los alcaldes ejercían coacciones, dándose el caso de que en alguno fuera el propio alcalde apoderado del Sr. Amado.

Denuncia coacciones en Tíjola, Cantoria, etcétera; actas dobles en Albanches y Siego.

El presidente llama la atención al informante sobre la limitación de tiempo para seguir hablando.

Pide el conde de Santa Engracia la proclamación de su defendido, pues contando con los pueblos señalados con actas dobles, tiene 38 votos más que D. Julio Amado.

En nombre de éste habla el Sr. Alvarez Mendoza, quien solicita la validez de su defendido.

Dice que aun cuando el Sr. Amado es, en efecto, muy amigo del ministro de la Gobernación, no intervino éste para nada.

Va rebatiendo los ataques dirigidos por el conde de Santa Engracia, y añade que el señor Amado tuvo 600 votos más que el Sr. Díaz Agero.

Rectifica el conde de Santa Engracia, y luego el Sr. Alvarez Mendoza, insistiendo ambos en sus aseveraciones.

Loja

D. Gonzalo F. de Córdoba, candidato derrotado, solicita su proclamación, impugnando la del triunfante, Sr. Aguilera.

Argumenta para demostrar que su derrota se debió al caciquismo, al apoyo oficial y á otras maniobras ilegales.

Relata sucesos ocurridos en Algarinejo, el jueves antes de la elección, en el que resultó un muerto y varios heridos, y dice que la agresión partió de los amigos del Sr. Aguilera, y añade que las cartas en cinco colegios de este pueblo eran falsas.

D. Félix Aguilera, candidato triunfante, califica de peregrino cuanto acaba de oír, asombrándose de que el Sr. F. de Córdoba le haya negado hasta su condición de conservador.

Lee los datos numéricos de la elección, para demostrar que la diferencia entre sus votos y los del Sr. F. de Córdoba es tan grande, más de 4.000, que difícilmente se pueden obtener por malas artes.

Manifiesta que en el distrito tiene verdadero arraigo, y que el Sr. F. de Córdoba hace política de dar patentes de moralidad, y ello le sirve para sembrar odios y discordias.

Pide que el Tribunal abra una información acerca de cuanto ocurriera en la elección.

Se ocupa del trágico suceso de Algarinejo, y dice que la culpa la tuvieron los amigos de su adversario; pero—añade—no he de tratar de una cuestión que se esclarecerá por los Tribunales á su debido tiempo.

Expone que aun borrándole los votos de aquellos puntos en que la parte contraria ve ilegalidades, siempre contará con una mayoría de 30 y pico de votos.

Fundándose en todo ello pide la validez de la elección.

Rectifican ambos señores.

Benabarre

Concluye la sesión con la vista del acta de Benabarre.

No se presenta el candidato derrotado, quedando proclamado el elegido.

PALUDINA HOHR
Específico del paludismo, Poderoso febrífugo (quinina, arsénico, azul de met.).
Fiebres intermitentes, tercianas, cuartanas, cuadros palúdicos, cloro anémicos, etc.
Inyecciones y gotas (J. HOHR, CADIZ).

JORNADA PALATINA

Los Reyes en las Fraguas

SANTANDER 17.—A las nueve y media regresaron de Fraguas, adonde fueron en automóvil, á las cinco de la tarde, los Reyes y algunos palatinos.

En la posesión «Los Homilles», del duque de Santo Mauro, jugaron al «tennis», y después fueron obsequiados con un te.

Notas políticas

El anticipo á la Prensa

El Senado modifica el dictamen

El proyecto de Instituto Nacional Agrario

Seinicia una campaña en favor del Gobierno para contrarrestar la emprendida por las izquierdas.-Pasado mañana habrá Consejo de Ministros

EN EL SENADO

Comisiones reunidas

Ayer tarde estuvieron reunidas en el Senado las Comisiones que siguen:

La de Presupuestos, para estudiar las enmiendas presentadas al proyecto sobre anticipo á la Prensa.

La mixta de la Presidencia y Estado, para emitir dictamen en el proyecto de funcionarios, en el cual se introducen pequeñas modificaciones.

La mixta de Fomento, para dar dictamen, de conformidad con lo aprobado ya, referente á la desecación de marismas y terrenos pantanosos.

La de Hacienda, para tratar de la reforma de la ley del Timbre y del impuesto de azúcares.

En la primera de éstas se ha introducido una modificación que dice que las cuentas corrientes sin interés seguirán rigiéndose por las disposiciones del art. 142 de la ley vigente.

Por tanto, el proyecto ha de ir á conocimiento de la Comisión mixta, como también el de azúcares, por haber sido igualmente algo modificado.

El anticipo á la Prensa

El Senado ha introducido algunas modificaciones en el dictamen del Congreso sobre el proyecto de ley concediendo á la Prensa un anticipo reintegrable. He aquí las principales diferencias entre ambos dictámenes:

Constituirán la Comisión que ha de fijar mensualmente el precio del papel el director general del Tesoro, como presidente; un funcionario del Ministerio de Fomento, nombrado por el Gobierno; un representante de la Prensa diaria, otro elegido por los editores de revistas, otro designado por los representantes de todas las fábricas de papel y un secretario, funcionario de Hacienda, con voz y voto.

El art. 3.º queda así:

«Desde el día 1 del mes siguiente á la promulgación de esta ley, y hasta un año después de cesar la actual guerra europea, el Estado auxiliará, en concepto de anticipo reintegrable, á la Prensa diaria y revistas acogidas ó que se acojan en lo sucesivo á los beneficios de esta ley, con el importe de la diferencia entre el precio que tenía el papel destinado á su confección y tirada en fin de Julio de 1914 y el que se fije mensualmente por la Comisión arbitral á que se refiere el artículo anterior.»

Para poder acogerse á los beneficios de esta ley será requisito indispensable que la publicación haya comenzado antes del 31 de Diciembre de 1917, y que se solicite en el plazo de un mes, á partir de la promulgación de esta ley.

Art. 5.º Del mismo auxilio, y con iguales garantías, podrán disfrutar las revistas periódicas de información, cultura ó técnicas, que tengan una tirada de 2.000 ejemplares ó lleven cinco años de publicación no interrumpida.

* * *

Hoy, á las cuatro de la tarde, se reunirá en la Alta Cámara la Comisión mixta encargada de armonizar los criterios de ambas Cámaras en el proyecto de anticipo á la Prensa.

EN EL CONGRESO

Los tranvías de Madrid

Ayer tarde reuniéronse en el Congreso, con el ministro de Fomento y el presidente de la Comisión permanente de los asuntos de dicho departamento, Sr. Rodés, los diputados á Cortes por Madrid, conviniendo en aplazar hasta Octubre la discusión del proyecto de ley de Reversión de los tranvías de Madrid.

Esto—dijeron los Sres. Castrovido y Besteiro—no prejuzga que en Octubre hayan de volver al Parlamento las izquierdas; quiere decir únicamente que un proyecto de tanta importancia no puede discutirse en momentos en que la Cámara se encuentra casi desierta.

Si en Octubre las izquierdas continúan ausentes de las Cortes, el Sr. Besteiro hablará del proyecto fuera del Parlamento.

La suspensión de sesiones

El ministro de la Gobernación conferenció ayer tarde con el presidente del Congreso.

Luego dijo el marqués de Alhucemas que es casi seguro que mañana se lea el decreto de suspensión de sesiones.

OTRAS NOTICIAS

El incendio del vapor «Serantes»

La Dirección de Comercio ha facilitado la siguiente nota oficiosa:

«El vapor «Serantes» salió de Bilbao para Nueva York, autorizado por la Sección de Comercio, para desde este último puerto trasladarse á la Habana, donde debió cargar mercancías para España. El embajador en Wáshington, en virtud de las facultades que le están conferidas, requisó este buque para traer petróleo, como lo viene haciendo con otros barcos para importar distintas mercancías.

La Dirección de Comercio no ha tenido por qué intervenir desde ese momento en este asunto, y, por lo tanto, son infundadas las referencias que se atribuyen al armador del vapor «Serantes», Sr. Abásolo. Por lo demás, todo el mundo sabe que en nuestra flota mercante no hay barcos tanques, y si se ha de traer petróleo ha de ser envasado en barriles, como se viene haciendo.»

Por su parte, el director-gerente de la Compañía Naviera Vascongada dice:

«El vapor «Serantes» fué expresamente autorizado por el Comité del Tráfico Marítimo para transportar un cargamento de azúcar desde la Habana á Bilbao. Cuando la Compañía propietaria consideraba el barco camino de la Habana, se enteró extraoficialmente que estaba cargando petróleo para Sevilla y Alicante por orden de la Embajada de España. Entonces el gerente de la Compañía Naviera Vascongada requirió al comisario de Abastecimientos para cerciorarse de la veracidad de la noticia, y ante dicho señor comisario protestó de la arbitrariedad cometida, exponiendo los peligros que amenazaban al barco por no ser ésto adecuado para conducir tales cargamentos.

No se pudo obtener ninguna satisfacción, dando como resultado que el barco cargó el petróleo, y, como se proveía, se ha perdido totalmente.

Por esta consideración, y estimando que el hecho encierra bastante gravedad, la Asociación de Navieros de Bilbao ha tomado ayer el acuerdo de encargarse de la defensa, y depurar por todos los medios posibles la responsabilidad que hubiera y hacerla efectiva.»

CAMPAÑA NACIONAL

En favor del Gobierno

La Juventud Maurista de Madrid ha dirigido á las demás de España la siguiente circular:

«Señor presidente de la Juventud Maurista de ...

Muy señor nuestro y estimado correligionario: La Juventud Maurista de Madrid entiende que constituye deber fundamental suyo no permanecer indiferente ante la injusta campaña de que, con el pretexto de escrúpulos constitucionales, encubridores de una notoria pasión política, es objeto desde hace días por parte de las izquierdas extremas el Gobierno de Su Majestad.

Ese deber resulta tanto más evidente y fácil de apreciar si se tiene en cuenta que la campaña en preparación va encaminada á dos objetos principalísimos: á debilitar la Monarquía y quebrantar el prestigio del Poder, y á embarazar y dificultar la realización de la obra de reconstitución constitucional á este Gobierno encomendada. Esa obra, iniciada ya con la ley de Reformas militares y con la tentativa hecha para ordenamiento y nacionalización de las industrias necesarias para la defensa nacional, debe ser continuada con obras de eficacia económica, tan grande como el comienzo de estatificación de los ferrocarriles, la construcción por el Estado de los estratégicos y secundarios, la reforma monetaria y la votación de un nuevo presupuesto, al que habrán de incorporarse hondas reformas fiscales y tributarias, entre las que habrá, seguramente, de figurar el establecimiento exigido á la vez por el interés del Tesoro y por la justicia social de un impuesto general sobre la renta.

Convencida la Juventud de que este Gobierno, por su ascendiente moral y por la capacidad de quienes lo constituyen, es el único capaz de dar cima á esa obra, y de que, por esa razón, aparte otras, merece resuelto apoyo, está decidida, por su parte, á no escatimárselo, y, en su virtud, ha acordado:

Primero. Hacer pública su adhesión al Gobierno, animándole á perseverar en la obra que ha acometido, en la que le acompañan las simpatías y el apluso de la nación entera.

Segundo. Excitar el celo de las Juventudes, para que, solas ó acompañadas por los elementos políticos y sociales que quieran ayudarlas en esa obra patriótica, respondan á la campaña anunciada de las izquierdas con una propagadanda activa é incesante de mítines, conferencias y reuniones públicas, disputando palmo á palmo, á los perturbadores, el dominio de la calle, é impidiendo el engaño y la hipocresía de que se atavíen, con trajes revolucionarios, quienes aspiran ó á explotar, en beneficio propio, la revolución, ó á lograr, con declamaciones sin substancia, el triunfo de una política mandada retirar por anacrónica é imposibilitada ya de prevalecer por los medios legítimos de una serena controversia.»

El día de hoy

EN LA PRESIDENCIA

Consejo de Ministros

A las diez y media de la mañana se celebró Consejo de Ministros en la Presidencia.

El Sr. Maura manifestó al llegar que el Consejo sería de larga duración, porque en la reunión habían de ser tratados bastantes asuntos.

Añadió que las noticias últimas que había recibido sobre el estado de salud de su hijo D. José eran satisfactorias, y que el accidente de automóvil no había revestido la gravedad que se dijo en un principio.

El ministro de la Guerra dijo que como el Consejo se dedicaría principalmente á examinar la labor parlamentaria ya realizada y la que aún queda pendiente, asistía á la reunión con el carácter de espectador.

El Sr. Dato manifestó que daría cuenta de varios asuntos de su departamento, y el Sr. González Besada dijo que llevaba varios expedientes, y expresó su creencia de que las Cortes podrán cerrarse mañana.

Los demás ministros no hicieron manifestación alguna digna de especial mención, y el comisario de Abastecimientos, Sr. Ventosa, que asistió á la reunión, se limitó á decir que sólo llevaba varias cosillas de su incumbencia.

A la salida

El Consejo terminó después de la una y cuarto, facilitándose la siguiente referencia:

«El comisario de Abastecimientos ha dado cuenta de varios asuntos que se tramitan en la Comisaría, y ha sometido varios expedientes á resolución del Consejo.

El Consejo de Ministros ha examinado el proyecto de Instituto Nacional Agrario presentado por el ministro de Fomento, encaminado á resolver el problema del crédito agrícola. Se ha acordado que se lea mañana en las Cortes, para que durante el verano pueda abrirse amplia información sobre él.

Ha aprobado el Consejo el reglamento para la circulación de automóviles presentado por el ministro de Fomento, y en cuya preparación han intervenido todos los Reales Automóviles Clubs de España.

A propuesta del ministro de la Guerra se ha acordado la construcción de una cárcel en ra indígenas en Tetuán, y que se habilite la parte occidental del Hacho, de Ceuta, para prisión correccional de Ceuta.

El ministro de Hacienda ha dado cuenta de varios expedientes de su departamento y de las conclusiones de la Asamblea de alcaldes, sobre las cuales ha deliberado el Consejo.

El Consejo ha acordado la forma de atender á la reclamación de las comarcas afectadas por los últimos temporales, y los términos en que debe solicitarse y aplicarse el oportuno crédito.»

VARIAS NOTICIAS

Otro Consejo de Ministros

El próximo sábado, por la tarde, volverán los ministros á reunirse en Consejo en la Presidencia, para continuar el examen de los asuntos pendientes.

POLITICA EN PROVINCIAS

BARCELONA 18.—Se ha señalado definitivamente el último domingo de este mes para celebrar el acto político organizado por los elementos de la izquierda con objeto de tratar de la ley contra el espionaje y de la situación política de España.

Anoche fué aprobada por el Ayuntamiento una proposición concediendo el gran salón del Palacio de Bellas Artes para celebrar en él en dicho día, por la mañana, el mitin de referencia.

Asistirán al mitin los diputados Largo Caballero, Besteiro, Prieto, Anguiano, Saborit y Domingo. También asistirá el jefe de los radicales, Sr. Lerroux.

Después del mitin los diputados que en él tomen parte se reunirán para cambiar impresiones acerca de la conducta que han de seguir fuera del Parlamento, adoptando acuerdos en ese sentido.

ACCIDENTE AUTOMOVILISTA

Un hijo del Sr. Maura, herido

Hallándose ayer tarde á la cabecera del banco azul, en el Senado, D. Antonio Maura, recibió un aviso del gabinete telegráfico de la Cámara, para que inmediatamente acudiese á él, pues un asunto de sumo interés reclamaba su presencia.

D. Antonio abandonó el asiento, dirigiéndose al gabinete. A la puerta de éste se congregaron gran número de senadores y periodistas, ávidos de saber la noticia, la que, muy superficialmente, empezó á circular por los pasillos de la Cámara.

Al cabo de veinte minutos, D. Antonio Maura, muy emocionado, hizo relación de lo ocurrido á su hijo D. José María.

Este, acompañado de su señora, de un hijo suyo y de una criada, iban en automóvil por la caretera de Espinosa de los Monteros.

Debido á un choque, volcó el vehículo, resultando en el accidente milagrosamente ilesos la señora, la niña y la criada, y heridos D. José María y el «chauffeur».

Agregó D. Antonio que las heridas del mecánico le decían que eran graves; pero las de D. José María, aun cuando le aseguraban carecer de importancia, él guardaba el temor de que no fuese así.

Los presentes hicieron manifestaciones de pesar al Sr. Maura por el accidente, y luego de saludar á todos muy agradecido, subió el Sr. Maura al automóvil.

A última hora de la noche tuvimos noticia de que, afortunadamente, eran leves las heridas sufridas por D. José María.

* * *

SANTANDER 17.—En el Gobierno civil se han tenido noticias oficiales del accidente de automóvil, ocurrido en Quisquiosa, al hijo del presidente del Consejo, del que resultó el «chauffeur» con una herida grave en el parietal izquierdo, habiendo necesidad de darle siete puntos de sutura.

D. José María Maura y una hija suya se encuentran con ligeras contusiones, hallándose ilesa su esposa.

CRÓNICA DE SOCIEDAD

Viajeros.

Han salido:

Para San Sebastián: D. Francisco Orfila, doña Juana Machimbarrena, D. Julián Otamendi, doña Isabel Abarzuza, D. Fernando Cadenas, D. Guillermo Gullón y marqueses de Montealegre de Aulestia; para Polientes, D. José María Laredo; para Selaya, D. Gonzalo Gómez; para Cestona: D. Cristóbal del Castillo y D. Ramón Alonso; para Algorta, doña Raimunda Blanco; para Calig, D. Remigio Albiol; para Llano (Santander), don Joaquín Fernández; para Trillo, doña Milagros Reig; para Torre Cardela, D. Miguel Salvador y Ulloa; para Gamarra, D. Francisco M. de Aguirre; para Navas de Ríofrío, D. Mariano Lanuza; para Herencia, D. José María Montes; para La Espina (Oviedo), D. Alvaro Peláez; para Imón (Guadalajara), D. Angel de Diego; para Zárauz: la duquesa de Parcent é hija, y los marqueses de Beraza, señores de Gómez Acebo y señorita de Carvajal y Quesada; para Las Carreras (Bilbao), D. Pedro del Castillo; para La Granja: los marqueses del Salar, D. Juan, doña Juana, doña Carmen y doña María Pérez del Pulgar y Muguiro, los marqueses de Muguiro y D. Francisco Gutiérrez de Salamanca; para Pravia, D. Javier Sanz y familia; para Asturias, D. Augusto Barcia y la suya; para Panticosa, los condes de Muguiro y Alto Barcilés; para Santander: D. Gonzalo Alzola y Sr. Castañet; para Olot, D. Juan Griño Forgas; para Portugalete, D. Nicolás Gil Iturriaga; para Noalla, D. Francisco Javier de la Puente Mugartegui; para Carballo, don José Moral Sanjurjo; para el Escorial, don Rodolfo Castillo; para Colindres, D. Federico Bás; para Puenteáreas, D. Pedro Usera y familia; para Cehegín, la señora viuda de Ruiz Asín; para Valdelasierra, señora viuda de Ríos; para Las Arenas, D. Juan López Dóriga; para Avilés, D. Valeriano Uhagón; para su torre de Figueroa del Marqués, el marqués de Figueroa y su distinguida consorte; para Reinosa, D. Pedro Uhagón; para Vergara, doña María Sarro y D. Emilio Peral; para Alzola, D. Juan Ranero; para Valladolid, D. César Alba y familia; para El Sardinero, el marqués de Portugalete y la suya, y para Zumárraga, los marqueses de Sotomayor.

Sesiones de Cortes

El Senado aprueba el anticipo á la Prensa

También se vota el proyecto de nacionalización de industrias.---El Congreso aprueba el proyecto de repoblación forestal

La inminencia del cierre aleja á los diputados del cumplimiento de sus deberes. Cada día es mayor la soledad en la Cámara. Sin embargo, se discute con empeño y minuciosidad y se realiza una labor práctica, aunque más silenciosa que en las tardes de estruendo y de pasión.

El Sr. Romeo, gráfico y agresivo, como de costumbre, pretendió la inmediata discusión del proyecto de ley por el que se autoriza al Gobierno para fijar la fecha única de reversión de las líneas tranviarias. El dictamen, ya aprobado en la Alta Cámara, figuraba ayer en el orden del día, y enterado el Sr. Romeo por el marqués de Villabrágima del aparente afán de precipitarse que en la Comisión de Fomento se ha tenido, rompió una lanza por los intereses de Madrid, gravemente afectados por un artículo adicional acordado en el Senado. Lo que deseaba el Sr. Romeo es la detenida deliberación y no el despacho rápido é irreflexivo de un asunto de tanta monta.

En el orden del día se discutió y aprobó el proyecto de defensa de los bosques. Sale el proyecto muy suavizado de ambas Cámaras, á lo que el Sr. Cambó, sustentador de un criterio más rigorista, no opuso obstáculos, convencido de la necesidad y eficacia de la ley, no desvirtuada grandemente por la lima de las primitivas asperezas. Formularon breves observaciones, que después cristalizaron en algunas enmiendas, los señores Bernard, Fournier y Nicoláu. A todos contestó el ministro de Fomento. En la defensa del proyecto dejó entrever el Sr. Cambó la posibilidad de que, detenido el exterminio bárbaro de nuestra riqueza olivarera, España se alce con el monopolio del aceite.

Entre las enmiendas admitidas figura como la más importante el reconocimiento de la fuerza de la costumbre del lugar en las operaciones de tala y descuaje. Firmaban la enmiendas los Sres. Wais y Seoane.

SENADO

(*Final de la sesión de ayer*).

El Sr. MAURA le contesta.

Dice que nadie puede dudar que la Comisión protectora de la producción nacional es la misma personificación de la ley que se discute, y que por eso no se hace constar en el proyecto la necesidad de su intervención.

El Sr. SEDO rectifica, agradeciendo las explicaciones del Sr. Maura.

(Se suspende un momento este debate para que jure el cargo el Sr. Cárdenas.)

El Sr. ECHEVARRIA consume el segundo turno en contra, y hace breves observaciones y formula algunas dudas, que desvanecen, también con brevedad, primero, el Sr. ALLENDESALAZAR, por la Comisión, y después el señor MAURA.

Se da por satisfecho el Sr. ECHEVARRIA, y el marqués de CABRA consume el tercer turno, emitiendo un parecer sobre las consecuencias que pueda acarrear la transformación de determinadas industrias, y haciendo constar que por mucho que se intensifiquen las industrias siderúrgicas no darán abasto á la industria militar, en el caso de que estallase una guerra.

Cree que, como centro oficial del que han de depender las industrias, es muy poco un Negociado de Artillería, y que esto lo prueba el que en Inglaterra se ha creado un Ministerio de industrias militares, y en otras naciones otros Centros de importancia adecuada á la de estos servicios.

Pide que se proteja principalmente á las fábricas militares, y que se las dote de medios para producir conforme á las modernas exigencias, ya que las industrias privadas sólo producirán cuando obtengan grandes utilidades.

Termina pidiendo, entre otras cosas, que se establezca y se amplíe el servicio de aviación militar, según las enseñanzas deducidas de la guerra.

Le contesta brevemente el Sr. MAURA.

Hace constar que la guerra plantea y planteará problemas que no pueden encontrar solución de momento, y que esos problemas pueden ser de tal complejidad, que es menester ir preparando al país para cuando llegue el momento de resolverlos.

Y que á ello está encaminado el proyecto que se discute.

Niega que este proyecto establezca ninguna competencia entre la industria militar y la privada.

(Entra el conde de Romanones.)

Añade que la única finalidad del proyecto es que con la fiscalización inmediata del Gobierno las fábricas nacionales produzcan lo suficiente para cubrir las necesidades de la moderna industria militar.

(Entra el ministro de la Gobernación.)

Manifiesta que hay que encaminar todos los esfuerzos á aumentar la preponderancia de toda la industria nacional y á que el Estado pueda contar con ella en un momento preciso.

Reconoce que una de las industrias más atrasadas es la de la aviación, que por ser muy moderna aún no ha tenido estado de aclimatación en nuestra Patria, y asegura que se la fomentará y dotará de cuantos elementos requieren las enseñanzas que se obtengan de su actual aplicación en los combates y bombardeos aéreos.

El marqués de CABRA rectifica, y sin más discusión es aprobado el proyecto; se acuerda la urgencia y se vota definitivamente.

El anticipo á la Prensa

Se pone á discusión el dictamen de la Comisión de Presupuestos aprobando los créditos extraordinarios concedidos por anticipos reintegrables á la Prensa periódica, y estableciendo un nuevo régimen para los que se concedan en lo sucesivo.

Sin debate de totalidad se pasa á discusión del articulado.

El Sr. GARAY apoya al artículo 2.º una enmienda, en el sentido de que en la producción de primeras materias se proteja á las pequeñas industrias que ahora tienen que estar sometidas al yugo de las empresas potentes.

El Sr. ROMERO GIRON, por la Comisión, acepta la enmienda, con algunas modificaciones en su redacción.

El Sr. ORTEGA MOREJON apoya otra enmienda, para que en la Comisión de Prensa no figuren editores de libros, ya que á ellos no alcanzan los beneficios, y que ese puesto se deje exclusivamente á los editores de revistas.

El Sr. ROMERO GIRON dice que la Comisión de Prensa va á establecer una especie de tasa de papel, y que por eso se ha comprendido á los editores de libros.

El Sr. ORTEGA MOREJON dice que con ese criterio salen perjudicados los editores de revistas si el nombramiento recae en un editor de libros, cuya representación no estima necesaria.

El Sr. ROMERO GIRON dice que la Comisión tiene su criterio fijo establecido, y que no puede admitir lo propuesto por el orador.

Se aprueban los artículos 2.º, 3.º y 4.º

El Sr. IGLESIAS (D. Dalmacio) apoya una enmienda al artículo 5.º, abogando por el mérito interno de las revistas, no por los años de vida ni el número de ejemplares que tiren; censurando se beneficien algunas verdaderamente perniciosas, por la índole de las cuestiones que tratan, en tanto se perjudican á aquéllas de verdadero mérito, profesionales y culturales.

El ministro de HACIENDA contesta, declarando que no es necesario aclarar el artículo, por cuanto el Estado no puede atender á dichas publicaciones.

El Sr. IGLESIAS rectifica brevemente.

El Sr. LLOMBART apoya una enmienda al mismo artículo, pidiendo se incluyan en el beneficio de revistas las «Compilaciones».

El ministro de HACIENDA le contesta diciendo se auxiliará á los que lo merezcan.

Se aprueban los artículos 3.º, 6.º, 7.º, 8.º, 9.º, 10.º y 11.º

Se declara la urgencia y se vota definitivamente.

Reformas judiciales

El Sr. ROYO VILLANOVA se ocupa de la base 13.ª, que trata de los sueldos de los funcionarios judiciales.

Dice que los jueces, en razón á su categoría, deben ser equiparados en sueldo á los jefes de Negociado de administración pública.

El presidente del CONSEJO contesta que el Consejo judicial no tiene autoridad ninguna para promover esos ascensos de que habla.

Después de desecharse varias enmiendas y admitir una del Sr. Ubierna á la base 18, el Sr. RUIZ VALARINO combate otra enmienda del Sr. Ubierna.

El Sr. UBIERNA dice que, obligado á la discusión por el Sr. Ruiz Valarino, defiende su enmienda, que había dado por bien retirada, y que solamente hablaba por cumplir dictados de su conciencia, retirando la enmienda.

Se aprueban las bases 18, 19 y 20.

Se admite una enmienda al art. 21, del señor Llombart, y queda aprobada.

Sesión del día 18

El Sr. Groizard abre la sesión á las cuatro y cinco.

Completa desanimación en la Cámara.

En el banco azul, el Sr. González Besada.

Ruegos y preguntas

El Sr. CELORRIO pide que sean incluídos en los créditos de socorro los pueblos de la provincia de Zaragoza damnificados por las tormentas.

Ofrece complacerle el Sr. GONZALEZ BESADA.

El marqués de VALERO DE PALMA pide que se conceda una pensión á doña Pilar Navarro de Hernández, viuda del subdirector de la prisión de Figueras, que fué muerto en un motín de los reclusos.

El Sr. GROIZARD ofrece trasladar el ruego al ministro de Gracia y Justicia.

El duque de BIVONA censura al ministro de Fomento por su desatención hacia el Senado, y pide que por el Sr. Cambó se tomen medidas para remediar el daño que se sufre desde hace cuatro años en las regiones fruteras levantinas.

(Entra el ministro de Marina.)

El marqués de VALEO DE PALMA se adhiere á este ruego.

El ministro de HACIENDA justifica la ausencia del Sr. Cambó, y ofrece poner los ruegos en su conocimiento.

El duque de BIVONA rectifica, y aboga por que se fomente en España la cría de ganado de labor.

El Sr. IGLESIAS denuncia varios abusos que un sujeto comete á la sombra de la Junta de Subsistencias de Castellón, y pide que se ponga remedio.

El ministro de HACIENDA ofrece transmitir el ruego al Sr. Ventosa.

El Sr. FABIE ruega que se den facilidades para los transportes de los productos de exportación, y se adhiere al ruego del Sr. Iglesias, anunciando que dentro de una semana no se podrá fabricar pan en Castellón.

Le contesta el Sr. GONZALEZ BESADA.

El conde de CASA VALIENTE pide el envío de un ingeniero agrónomo á Manzanares, para que tase los daños ocasionados por las tormentas.

Orden del día

Se aprueba el acta de la sesión anterior.

Se aprueba también el dictamen de la Comisión mixta sobre marismas y desecación y saneamiento de lagunas y terrenos pantanosos.

El Sr. PEREZ CABALLERO subsana una errata que se había deslizado en el dictamen de la Comisión mixta sobre funcionarios, el cual es aprobado y votado definitivamente, una vez acordada su urgencia.

También se aprueban los siguientes dictámenes.

El de la Comisión permanente de Hacienda sobre el proyecto de ley exceptuando de las formalidades de subasta y concurso los servicios y contratos relacionados con las industrias navales.

Otro de la misma Comisión sobre el proyecto de ley restableciendo el impuesto del 3 por 100 sobre el producto bruto de las explotaciones de carbón mineral.

Otro de la misma Comisión sobre el proyecto de ley modificando la que regula el impuesto sobre azúcar y glucosa nacionales.

(*Continúa la sesión*).

CONGRESO

(*Final de la sesión de ayer*).

El ministro de la GOBERNACION ofrece interesar á sus compañeros de Gobierno en el ruego del Sr. Méndez Vigo. Este agradece la promesa ministerial.

El Sr. INZA se extraña de la escasez de carbón en las comarcas consumidoras del de Puertollano, cuando, la producción de estas minas es superior al consumo. Achaca á los transportes la falta de combustible en esos centros que consumen carbón de Puertollano.

El ministro de la GOBERNACION dice que una de las causas de la dificultad de los transportes está en la escasez de personal. De este asunto se ocupará el próximo Consejo.

El Sr. ROMEO pide que ponga á discusión el dictamen sobre el proyecto, ya aprobado en el Senado, relativo á la reversión de los tranvías y unificación de tarifas, porque no puede prolongarse un momento más la situación en que el vecindario de Madrid se encuentra.

Resulta que para salir á la Moncloa una familia de cinco personas tiene que gastar cuatro ó cinco pesetas en tranvía.

Esto no puede continuar.

El duque de ALMODOVAR DEL VALLE interviene, como ex alcalde de Madrid, y sostiene que debe separarse la prórroga de las concesiones y la reducción de las tarifas. Cree que no debe discutirse el proyecto, por la ausencia de la minoría socialista, que ha realizado una enérgica campaña sobre este asunto.

El Sr. ROMEO dice que este proyecto no puede ser aprobado sin ser discutido, como ha sucedido con otros proyectos.

Dice que las Comisiones permanentes no funcionan normalmente, pues no se cita con tiempo á los que las forman, que así no logran enterarse de los proyectos.

La triste realidad es que todos los proyectos se han pasado de matute.

El duque de ALMODOVAR DEL VALLE rectifica, diciendo que es opuesto á la prórroga de la concesión.

El Sr. GALLEGO (D. Tesifonte) se refiere á la cuestión vinícola.

Orden del día

La defensa de los bosques

Se pone á discusión el dictamen sobre el proyecto de conservación y defensa de los montes.

El Sr. BERNARD (D. Justino) consume un turno en la totalidad del dictamen.

Dice que más que un turno en contra, formulará algunas observaciones.

Le contesta el marqués de CAMPS, por la Comisión.

Consume el segundo turno el Sr. FOURNIER.

Le contesta también el marqués de CAMPS.

Después de breves manifestaciones del señor NICOLAU, resume el debate el ministro de FOMENTO.

Dice que la repoblación forestal no puede acometerse sin previamente evitar la pérdida de los bosques.

Se han destruído bosques de alcornoques en plena y magnífica producción, aprovechando el sobreprecio de la madera.

Decía el Sr. Nicoláu que los olivares se respetan, porque hoy el aceite se cotiza á precios muy elevados. Hay que distinguir entre los olivares bien cultivados y los que por no estarlo con esmero dan escasos rendimientos.

Sin esta ley, los bosques de olivos se exterminarán para convertirlos en madera.

Hace pocas semanas se ha pedido flete para 10.000 toneladas de troncos de olivos.

Se pasa á la discusión del articulado.

La COMISION no acepta enmiendas al artículo primero de los Sres. Fournier, Seoane y Amat.

El artículo segundo queda aprobado, con una enmienda del Sr. Nicoláu.

Se aprueban, con algunas enmiendas, los restantes artículos del dictamen. Asimismo se aprueban los artículos transitorios.

A propuesta de los Sres. WAIS y SEOANE se modifica el dictamen, en el sentido de que las talas se acomoden á las costumbres del lugar.

Se acuerda que el Congreso se reúna hoy en secciones, y se levanta la sesión á las ocho y treinta y cinco.

Sesión del día 18

Se abre la sesión á las tres y media. Preside el Sr. Villanueva.

En el banco azul, el ministro de la GOBERNACION.

En los escaños, escaso número de diputados.

Ruegos y preguntas

El Sr. FORNIER pide se hagan extensivas á provincias las mejoras concedidas á los funcionarios de la sección administrativa de Primera Enseñanza.

Formulan otros ruegos, quejándose de lo poco fructíferas que han sido las actuales Cortes y de que no se haya discutido la cuestión catalana.

El ministro de la GOBERNACION no comparte la opinión del Sr. Fornier sobre la labor de la presente etapa parlamentaria, y le recuerda la peculiar constitución de este Gobierno.

El Sr. MARTIN VELANDIA pide el restablecimiento del expreso de Málaga, y se lamenta de que llegue el pescado á Madrid con cuarenta y ocho horas de retraso.

El Sr. VAN-BAUMBERGHEN se ocupa de cuestiones sociales y sanitarias.

Pide que en el próximo Presupuesto se incluya una partida para extinguir las enfermedades evitables que causan anualmente en España unas 60.000 defunciones.

El ministro de la GOBERNACION reconoce la importancia del asunto, y dice que en el Presupuesto futuro se atenderán esas necesidades sanitarias y se incluirá el seguro obrero.

El Sr. AZPEITIA pide la inmediata construcción de una carretera de mucha utilidad para la provincia de Soria.

(*Continúa la sesión*).

Notas parlamentarias

El viaje del Rey

A las cinco en punto de la tarde ha salido de Santander, con dirección á Madrid, Su Majestad el Rey.

El Soberano, que realiza el viaje en automóvil, es esperado esta noche en el Regio Alcázar á la una d la madrugada.

ULTIMA HORA

DE GUERRA

LONDRES 18 (parte oficial inglés de la tarde).—Las tropas australianas han realizado, con éxito, una empresa local, á primera hora de la última noche, en los alrededores de Villers-Bretonneux, avanzando su línea al Sudoeste del pueblo en un frente cerca de una línea.

Durante esta operación se capturaron dos cañones varias ametralladoras y gran número de prisioneros.

Hemos realizado, con éxito, una incursión al Sur de este pueblo y arrojado á los destacamentos asaltantes enemigos al Sur mostrado considerablemente activa durante la noche al Norte de Bailleul.

* * *

COLTANO 18 (comunicado oficial italiano).—En todo el conjunto del frente, duelos moderados de ambas artillerías y actividad acostumbrada de nuestras patrullas de exploradores y de nuestros destacamentos.

Durante la noche del 16 al 17 y durante la mañana de ayer, aviones de la real Marina italiana efectuaron eficaces vuelos de bombardeo, lanzando sobre los objetivos fijados 8.000 kilos de bombas sobre las obras militares de la fortaleza marítima de Pola. bardeos durante la última noche en centros vitales de las líneas enemigas de comunicación.

Tres aparatos enemigos fueron derribados en combates aéreos.

JORNADA PALATINA

SANTANDER 18.—Los Reyes no han salido del palacio de la Magdalena durante toda la mañana. Su Majestad el Rey despachó con su secretario y conferenció con Madrid.

Los Príncipes y los Infantitos, en compañía de sus primos los hijos de los Infantes Don Carlos y Doña Luisa, estuvieron toda la mañana en la playa, tomando el segundo baño de la temporada. Regresaron á mediodía al palacio de la Magdalena.

Los Infantes Don Carlos y Doña Luisa pasaron la mañana jugando en el campo de «tennis» de la Magdalena. Toda la familia real irá esta tarde á presenciar la octava reunión en el Hipódromo de Bellavista. Luego Su Majestad el Rey emprenderá su viaje á Madrid. Probablemente irá en el tren correo de Santander, á cuyo convoy se le agregará el coche regio. Seguramente alcanzará el tren en la estación de Reinosa. Su Majestad la Reina saldrá en «auto» para San Sebastián el día 20.

DE PROVINCIAS

SANTANDER 18.—Hoy ha fondeado en este puerto el vapor de la Compañía Transmediterránea «Mar Mediterráneo», que conduce desde Nueva York importantísimo cargamento de locomotoras, destinadas al ferrocarril del Norte.

—El joven de diez y seis años Manuel Castillo Soto, que se hallaba bañándose en el sitio conocido por «Quebrantas», del vecino pueblo de Samo, pereció ahogado, no habiéndose encontrado el cadáver.

—El Ayuntamiento ha votado dos mil pesetas para la suscripción popular á beneficio de las víctimas del vaporcito «Santa Agueda». El Rey ha enviado un importantísimo donativo en metálico, que hizo entrega al alcalde el marqués de Viana. El gobernador civil se ha suscrito por 300 pesetas, y por 200 el corresponsal de «The Times», que se encuentra en Santander. En total van recaudados más de 5.000 duros.

* * *

BAILEN 18.—Acaba de llegar la compañía del regimiento de la Reina, con bandera y música, desfilando por las calles, plaza Castaños, Arco del Valle, Rafael Gasset, San Antonio y plaza de la Constitución; depositando la bandera en el Ayuntamiento y montando guardia de prevención.

La esperaban en las afueras las autoridades y la banda municipal, teniendo el tradicional recibimiento que merecen los soldados de la Patria.

* * *

BAILEN 18.—La fuerza militar llegada de Córdoba es la segunda compañía del segundo batallón. La manda el capitán D. Guillermo García Carrasco, y vienen los oficiales D. Miguel Lechuga Herrando, D. Norberto Pérez Baturones y D. José Pérez Silva, y el músico mayor D. Juan Bernezo.

Han llegado también, concentradas fuerzas de Caballería é Infantería de la Guardia civil.

* * *

CIUDAD REAL 18.—Comunican de Santa Cruz de Mudela que se halla detenido el correo ascendente, por haber descarrilado la máquina. No ha habido que lamentar accidentes ni desgracias.

Créese que pronto quedarán reparadas las averías.

* * *

SALAMANCA 18.—Siguen las negociaciones entre los obreros panaderos y los patronos. Estos dicen que sólo pueden aumentar 15 céntimos los jornales. Los obreros mantienen su petición de que se les aumentan 25. La huelga ha sido aplazada hasta que terminen las gestiones.

* * *

VALENCIA 17.—En el Ayuntamiento se reunieron las fuerzas vivas de la población, bajo la presidencia del alcalde, ocupándose del proyectado ensanche del Puente del Mar, contra l cual se ha pronunciado toda la opinión.

* * *

CARTAGENA 17.—En la parroquia castrense de Santo Domingo se han celebrado solemnes funerales por el descanso del alma de los

* * *

SAN SEBASTIAN 18.—El conde del Moral de Calatrava y D. Miguel Maura visitaron al gobernador, poniéndose al habla con Bilbao.

Desde allí dijeron que D. José Maura tiene, á consecuencia del accidente automovilista, una herida sin importancia en la cabeza. Los médicos reservan su opinión respecto á las heridas del vientre. Espérase ahora al herido, que viene en tren especial.

En Bilbao quedan el «chauffeur», herido grave, y demás ocupantes ilesos.

Se ha verificado la anunciada regata, ganando la copa del Gran Casino el balandro «Ordago», de Peña; ganaron otros premios los balandros «Gredos», de Aurora Pickman, é «Isabelita», de Escobitán. La copa del marqués de Montalba la ganó el balandro «Puchingui», de Olavarri Chavarri; primer premio «Alón», y segundo, «Patria».

DOLOR de cabeza lo quita en el acto un Sello BESOY inofensivo y garantizado : :30 céntimos. : : :

ASTILLEROS ARDANAZ F. de Beraza y C.ía Construcción y reparación de BUQUES Luchana-Erandio POR BILBAO

Edición de la noche

ZITA PRODUCTO ORIGINAL PARA LAVAR LA ROPA No la quema, la suaviza y la blanquea. Mitad de trabajo, mitad de jabón. De venta en Ultramarinos y Droguerías.

NO comprar alhajas sin ver antes precios en la joyería Pérez Molina, C.ª de San Jerónimo, 29, esquina á plaza de Canalejas.

"El Alcalde de Tongora" Por OSCAR ROCHELT. Novela publicada á instancias de Pereda. Un tomo de 535 páginas, 4 pesetas. Pedidos: Pueyo. Arenal, 6. Madrid.

¡¡EUREKA!! Esta casa sigue vendiendo sus incomparables calzados al precio de antes de la guerra, ó con poco aumento, debido á sus fabulosas existencias y porque limita la ganancia á lo más indispensable. 11, Nicolás María Rivero, 11

Capa hondulada galvanizada. Jorge Behrendt. Plaza de las Salesas, 10.

El Colegio de María Cristina para huérfanos de la Infantería, saca á la venta en dos lotes, el instrumental de música, siendo el primero de 25 instrumentos, útiles, y el segundo, de 31, en mal estado.

Los concursantes enviarán su proposición en pliego cerrado, antes del 31 del corriente mes, á la Dirección de este Colegio, con un lema y en sobre aparte su dirección: los referidos pliegos serán abiertos por la Junta económica después de dicha fecha, cuando el director del Colegio lo crea conveniente; pero la resolución se tomará antes del 1.º de Septiembre del corriente año: la Junta citada queda en libertad de admitir, desechar, una, varias ó todas las proposiciones, sin que contraiga ninguna obligación hasta que quede adjudicado.

El instrumental citado puede verse en el almacén del Colegio, de diez á trece, todos los días laborables.

El coste de los anuncios publicados en EL DEBATE, de Madrid, y en «El Castellano», de esta localidad, por tres días alternos, será cargo á los que se adjudique.

Toledo, 13 de Julio de 1918.—El capitán mayor accidental, **Francisco Blasco**.—V.º B.º El teniente coronel director accidental, **Romero**.

CALZADOS CASA SAEZ ALCALA, 5 Modelos como ninguna otra Casa.

PASTILLAS DE CAFE CON LECHE DE LOS "PIRINEOS" Fábrica en Guernica (Vizcaya)

TRAJES TALARES ALFONSO LÓPEZ CARRERA SAN JERÓNIMO, 12 :-: :-: MADRID :-: :-: La CASA preferida por sus condiciones

Antes de veranear. Visitad los almacenes de La Brasileña, donde se pueden surtir, más barato que en ninguna parte, teniendo un extraordinario surtido en ropa blanca de casa, muy práctica. Blusas, faldas y batas, preciosos modelos camisas y canzoncillos para caballero, de todas clases. Lean con interés anuncio de última plana 100, Fuencarral, 100 LA BRASILEÑA

Grandes locales EN ZARAGOZA. Se arriendan los que ocupó la sucursal del Banco Hispano-Americano, en el sitio más céntrico de la ciudad. Informarán: Librería de Cecilio Gasca, Coso, 31, Zaragoza.

UNA SEÑORA ofrece comunicar gratuitamente á todos los que sufren: neurastenia, debilidad general, vértigos, reúma, estómago, diabetes, tisis, asma, neuralgias y enfermedades nerviosas, un remedio sencillo, verdadera maravilla curativa, de resultados sorprendentes, que una casualidad le hizo conocer. Curada personalmente, así como numerosos enfermos, después de usar en vano todos los medicamentos preconizados hoy, en reconocimiento eterno, y como deber de conciencia, hace esta indicación, cuyo propósito, puramente humanitario, es la consecuencia de un voto. Dirigirse únicamente por escrito á doña Carmen H. García, Aribáu, 24, Barcelona.

LA BOLSA

DIA 18 DE JULIO DE 1918

MADRID

MADRID	Precedente
FONDOS PÚBLICOS	
4 por 100 Interior	
Serie F de 50.000 ptas. nominales	79 00
» E 25.000 » »	79 40
» D 12.500 » »	79 70
» C 5.000 » »	80 [illegible]
» B 2.500 » »	[illegible]
» A 500 » »	80 70
» G y H 100 y 200 »	[illegible]
En diferentes series	00 00
4 por 100 Exterior	
Serie F de 24.000 ptas. nominales	00 [illegible]
» E 12.000 » »	[illegible]
» D 6.000 » »	[illegible]
» C 4.000 » »	[illegible]
» B 2.000 » »	[illegible]
» A 1.000 » »	[illegible]
» G y H 100 y 200 »	[illegible]
En diferentes series	00 00
4 por 100 Amortizable	
Serie F de 25.000 ptas. nominales	00 00
» D 12.500 » »	00 00
» C 5.000 » »	87 50
» B 2.500 » »	88 [illegible]
» A 500 » »	00 00
En diferentes series	00 00
5 por 100 Amortizable	
Serie F de 50.000 ptas. nominales	00 00
» E 25.000 » »	98 [illegible]
» D 12.500 » »	98 [illegible]
» C 5.000 » »	99 00
» B 2.500 » »	99 00
» A 500 » »	99 00
En diferentes series	00 00
CARPETAS PROVISIONALES 5 POR 100 *Amortizable.—1917*	
Serie F de 50.000 ptas. nominales	[illegible]
» E 25.000 » »	[illegible]
» D 12.500 » »	98 [illegible]
» C 5.000 » »	98 10
» B 2.500 » »	98 30
» A 500 » »	98 30
En diferentes series	00 00
OBLIGACIONES DE 1.º DE JULIO 1915 AL 4.75 POR 100, Á CINCO AÑOS	
Serie A de 500 ptas. nominales	00 00
» B 5.000 » »	103 8[illegible]
En diferentes series	00 00
AYUNTAMIENTO DE MADRID	
Resultas	
Obligaciones 1868	94 00
Expropiación interior 5 por 100	75 50
Cédulas del Ensanche	00 00
Idem íd. íd. Emisión de 1915	00 00
Villa Madrid, 1908 (Deudas y Obras)	00 00
Empréstito de 1914	00 00
Canal de Isabel II	00 00
CÉDULAS HIPOTECARIAS	
De 500 ptas. nominales al 4 por 100	99 25
De 100 » » al 4 por 100	99 00
De 500 » » al 5 por 100	105 30
VALORES DE SOCIEDADES	
Acciones	
Banco de España	500 00
Comp.ª Arrendataria de Tabacos	304 00
Banco Hipotecario de España	[illegible]
Idem Hispano Americano	[illegible]
Idem Español de Crédito	[illegible]
Idem Central Mexicano	[illegible]
Idem Español del Río de la Plata	277 00
Sociedad General Azucarera de España. *Preferentes*	[illegible]
Idem íd. íd. de íd. *Ordinarias*	[illegible]
Sociedad Duro Felguera	[illegible]
Idem Altos Hornos de Vizcaya	[illegible]
Unión Alcoholera Española	[illegible]
Ferrocarril del Norte	[illegible]
Idem de M. Z. A.	[illegible]
Unión Española de Explosivos	310 00
Hidroeléctrica Española	[illegible]
Cooperativa Eléctrica. *Serie A*	00 00
Idem ídem. *Serie B*	00 00
Unión Eléctrica Madrileña	00 00
Obligaciones	
Sociedad General Azucarera de España. *Estampilladas*	42 00
Id. íd. íd. de íd. *No estampilladas*	00 00
Sociedad Duro Felguera	000 00
Sociedad Española de Construcción Naval. Bonos	000 00
Cooperativa Electra de Madrid	00 00
Unión Eléctrica Madrileña	00 00
Ferrocarril de M. Z. A.	00 00
Idem del Norte. Primera serie	00 00
CAMBIOS SOBRE PLAZAS EXTRANJERAS	
Francos sobre París. Cheque	65 65
Idem » Zurich. »	00 00
Libras » Londres »	17 28
Marcos » Berlín »	00 00
Dólares » New York »	3 62

BOLSA DE BARCELONA

Cambios recibidos de la Sociedad Arnús Garí, de Barcelona:

Interior, 79,30; Exterior, 91; Amortizable 5 por 100, 99,50; Nortes, 62,10; M. Z. A., [illegible] Hispano Colonial, 61,12; francos, 63,65; libras, 17, 28.

BOLSA DE BILBAO

Altos Hornos, 577; Explosivos, 315; [illegible]neras, 224,40; Felgueras, 265; Sota y A[illegible] 3.345; Nervión, 3.120; Unión Marítima, [illegible] Vascongada de Navegación, 1.400; Guipuzcoana, 820; Nortes, 308; Mundaca, 605; [illegible]nia, 1.350; Río de la Plata, 274; Izarra, [illegible] Bachú, 2.340; Nortes primera, 65,25.

L. ROVIRA compra [illegible]nas de esc[illegible] HORTALEZA, 54. Teléfono 2.698.

VINO PINEDO Es, de todos, el mejor tónico. VINO PINEDO Poderoso alimento del sistema nervioso.

IDEAL MESA DE CAMA Y BIBLIOTECA

formada por un tablero de 61 por 46 centímetros, que sube ó baja á voluntad y se inclina instantáneamente á cualquier ángulo deseado, desde el horizontal al vertical; con soportes plegadizos para libros, y otro tablero, de 33 por 22 centímetros, que sirve de pequeño atril ó mesa auxiliar. Es el mueble más útil que se ha inventado. Construcción científica de tubos de acero. Peso con embalaje, 15 kilos. PRECIO: 68 PESETAS. L. Asín Palacios PRECIADOS, 23 MADRID

CASA FISAC CONFECCIONES PARA SEÑORAS Y NIÑAS. ULTIMOS MODELOS EN VESTIDOS Y SOMBREROS PARA CAMPO Y PLAYA. GRAN VIA, 1 (ESQUINA FUENCARRAL). TELEFONO 2773.

La fiesta nacional

La novillada de ayer

«Pacorro» corta una oreja

¡Aun cuando hubiese corrida continua! Ayer, como si la fecha de la última fiesta distase un quinquenio, hay un llenazo.

EL GANADO

D. Esteban Hernández, mejor dicho, sus herederos, enviaron seis hermosos novillos, de muy buena presentación, muy gordos y grandes, y sólo defectuosos de cuerna, uno ligeramente playero y otro mogón del izquierdo.

Uno resultó manso perdido, y fué fogueado. Los cinco restantes cumplieron bien, alguno con poder y codicia. Al último tercio llegaron aplomadísimos, sobre todo el segundo y quinto.

Tomaron 21 varas, por 19 caídas y cuatro caballos muertos.

LA PRESIDENCIA

Bastante mejor que el domingo pasado. Cambió, muy oportunamente, la suerte de banderillas en el quinto novillo, que harto tenía con dos pares, y, en cambio, se durmió en los primeros tercios de los bichos segundo y quinto, permitiendo que los varilargueros agotaran á los bovinos. «Decretó» bien el fogueo del cuarto, como debió haber hecho en la pasada corrida.

PACORRO

Recibió á su primero con una larga cambiada, de rodillas, y luego unas medias verónicas, que por ejecutarlas movido finalizaron con un achuchón de primera.

Comenzó á trastear algo desconfiado, y entre pases incoloros y pinchazos feos transcurre el tiempo, y suena el aviso. Afortunadamente, acierta un descabello.

Le tocó en segundo lugar un ensabanado capirote, que era el colmo de la sosería, por lo que resultaron sin importancia los seis lances, que, valientemente, le adjudicó.

Además de soso, es manso «incoumensurable» el de la sábana; pero como Pacorro «sabe y es «gente en eso del muleteo», comienza una apretadísima faena entre los pitones, con pases naturales y ayudados, con los que consigue hacerse con el buey. Todo esto, solo, en el centro del ruedo. Desde corto, recto y «todo seguío», atiza media estocada superior, sin pero alguno, que el «auditorio» premia con una prolongada ovación, vuelta al ruedo y nueva salida á los medios, á saludar.

DOMINGUIN

Recibió á su primero con una media verónica, y luego siete más; pero todas ellas á gran baile y embarullado. Sólo una fué buena. Al quinto, los mantazos sólo fueron cuatro, ejecutados con los mismos defectos.

Aun cuando sus dos novillos llegaron al último acto agotadísimos, moribundos, sin poder ya ni con el rabo, se empeñó el toledano en poner cátedra de muleteo y adornos, y aun cuando dió algunos pases muy buenos, otros se le protestaron, como las monerías de cogerse á los pitones de unos bichos medio muertos. Hubiera conseguido palmas, haciendo una faena más ligera con la muleta.

Al segundo lo mató con media estocada, atravesada y delantera, adjudicada con el brazo arqueado y cuarteando. Al quinto lo despenó con una estocada caída y atravesada.

BELMONTE

No pudo veroniquear á su primero por haber saltado un «capitalista» cargado de pánico y... por no tener muchas ganas de habérselas con el berrendo. Tal pánico le tomó, que al final lo muleteó distanciadísimo, movido y desconfiado, sin dar ni un pase completo. Cuarteando muchísimo, atiza un ignominioso metisaca delantero, un pinchazo pescuecero, media delantera y atravesada y un descabello. La bronca y los pitos los oye su hermano.

En el sexto dió hasta cuatro capotazos sin importancia, y tras muy pocos pases, larga una casi entera delantera.

LOS QUITES

Los tres espadas estuvieron muy bien en todos los novillos; pero merece especial mención la suerte de varas del quinto astado, en cuyo tercio Belmonte quitó con gaoneras y una serpentina, Pacorro galleó admirablemente y Dominguín salió por navarras.

Los coristas, todos muy regularcillos.

JOSELE

ASAMBLEA DE ALCALDES

La sesión de clausura

Cambo promete que en Octubre sera aprobado el proyecto de haciendas locales

Ayer celebró la sesión de clausura. Se han adherido á los acuerdos los Ayuntamientos de Ciudad Real, Almería, Santiago, Sevilla, León, Guadalajara y Albacete. Han delegado en el de la Coruña, Sr. Abad Conde, los de Valencia, Vigo, Pontevedra, Tarragona, Orense, Cádiz, Soria y Córdoba.

Ayer visitó la Comisión á los ministros de Hacienda y Fomento, habiendo recibido muy buenas impresiones. El primero les dijo que presentará mañana á las Cortes el proyecto de Haciendas locales, para abrir una información y aprobarlo en Octubre. El Sr. Cambó hizo presente que el proyecto de Besada es amplio y bueno, y que Fomento cooperará con el resto del Gobierno, á fin de que se conceda, en virtud de la ley de Autorizaciones, la solución transitoria pedida por los alcaldes.

* * *

Una Comisión de alcaldes de varias provincias, de los que han concurrido á la Asamblea estos días, visitó ayer, en el Senado, al presidente del Consejo, para tratar del régimen preciso á los Ayuntamientos con relación al proyecto de Haciendas locales.

Acompañaba á la Comisión el Sr. Silvela.

A nuestros suscriptores

que se ausenten de Madrid durante el verano les serviremos, como de costumbre, el periódico, sin aumento de precio, al punto en que fijen su residencia; pero para no entorpecer la buena marcha de la Administración, les rogamos satisfagan por anticipado un trimestre.

LA "GACETA"

SUMARIO DEL DIA 18

FOMENTO.—Real decreto autorizando al ministro de este departamento para que presente á las Cortes un proyecto de ley relativo al fomento de la riqueza forestal de España.

Otro ídem íd. íd. para presentar á las Cortes un proyecto de ley relativo á declaración de cosecha y guías para la circulación de los vinos.

Otro ídem declarando disuelta la Cámara de Comercio é Industria de La Bañeza.

ESTADO.—Real decreto ascendiendo á cónsul de primera clase, destinándole con dicha categoría al Consulado de España en La Asunción á D. Felipe G. Ontiveros y Laplana, cónsul de segunda clase en La Guaira.

Otro ídem íd. íd. destinándole con dicha categoría al Consulado de la nación en Montreal, á D. Juan B. Arregui del Campo, cónsul de segunda clase en Montevideo.

GRACIA Y JUSTICIA.—Real decreto jubilando, con honores de presidente de Sala de la Audiencia de Madrid, á D. Enrique Saavedra y Parejo, magistrado de la de Barcelona.

Otro nombrando para la plaza de magistrado de la Audiencia territorial de Barcelona á D. Mariano Ulla y Fociños, presidente de la provincial de Burgos.

Otro ídem para la plaza de presidente de la Audiencia provincial de Burgos á D. Enrique Robles Nizarre, fiscal de la territorial de Las Palmas, electo.

Otro jubilando, con honores de presidente de Sala de Audiencia territorial, á D. Agapito de las Heras y Herrero, magistrado de la de Cáceres.

Otro nombrando para la canonjía vacante en la Santa Iglesia Catedral de Palencia al doctor D. Tomás Gutiérrez Díez.

Otro ídem para la ídem vacante en la Santa Iglesia Catedral, que ha de reducirse á Colegiata, de Santo Domingo de la Calzada, al presbítero doctor D. Julián Cantera y Orive.

Reales órdenes nombrando para los Registros de la Propiedad que se indican á los señores que se mencionan.

HACIENDA.—Real decreto autorizando al delegado de Hacienda en Cáceres para la celebración de un concurso de arriendo de locales en que instalar las oficinas de la Delegación de Hacienda de aquella provincia.

PRESIDENCIA.—Real orden aprobando los fallos emitidos por la Comisaría regia nombrada por Real decreto de 24 de Noviembre de 1917, para la revisión de los expedientes de los individuos declarados inútiles sin intervención del Tribunal médico militar ante la Comisión mixta de Reclutamiento de Madrid en los reemplazos de 1915, 1916 y 1917.

INSTRUCCION PUBLICA Y BELLAS ARTES.—Real orden aprobando las reglas que se insertan, propuestas por la Junta de Ampliación de estudios é investigaciones científicas, en cumplimiento de lo prevenido en el Real decreto de 10 de Mayo último, y á las cuales habrá de atenerse el funcionamiento del Intituto Escuela de segunda enseñanza, creado por dicho Real decreto.

Otro jubilando á D. Eugenio Bartolomé y Muigo, director de la Escuela Modelo de párvulos agregada á la Normal de Maestros de esta corte.

Otro nombrando directora de la Escuela Modelo de párvulos anexa á la Normal de Maestros de esta corte á doña María del Amparo Cebrián y Fernández.

Otra desestimando la protesta presentada por varios opositores á ingreso en el Magisterio de la provincia de Soria.

AYUNTAMIENTO

EL SERVICIO FUNERARIO

Continuará el monopolio

Ayer continuó tratando el Ayuntamiento, en sesión extraordinaria, de la forma en que se ha de realizar el servicio funerario.

Se discutió prolijamente por casi todos los concejales, que insistieron en sus conocidos puntos de vista.

El Sr. GOICOECHEA, al rectificar ciertas afirmaciones de los enemigos de la municipalización del servicio, defendió ésta, con argumentos jurídicos y de orden práctico.

El Sr. AGUILERA Y ARJONA, partidario igualmente de la municipalización, adujo nuevas razones en pro de esta medida, citando como precedentes legales el proyecto de Haciendas locales de 1905, presentado á las Cortes por el Sr. González Besada, en el cual se indican taxativamente los servicios funerarios como propios de la municipalización; el proyecto de Administración local del señor Maura, otro proyecto del Sr. Canalejas y el de Haciendas locales del actual Gobierno, en el que es de suponer serán mantenidas por el Sr. González Besada las orientaciones que sustentaba en el año 1905.

A la sesión asistieron los concejales señores duque de Almodóvar del Valle y Francos Rodríguez, á quienes pidió su opinión el señor AGUILERA Y ARJONA. Los ex alcaldes se escudaron en la disciplina política, y en la persona del Sr. Silvela, que, como proclamó el Sr. Aguilera y Arjona, ha tenido el acierto de no manifestar su opinión sobre el asunto para dejar al Concejo en completa libertad de juicio.

Puestos á votación los votos particulares, obtuvieron los siguientes sufragios:

La municipalización total y directa, defendida por el Sr. Barranco, fué desechada por 25 votos contra nueve.

La municipalización en parte directa y en parte subrogada, defendida por el Sr. Goicoechea, se desechó por 22 votos contra 13.

La subrogación del servicio en una empresa, defendida por el Sr. Garrido, fué aprobada por 18 votos contra 15.

Una fracción republicana votó al lado de los mauristas, á favor del voto del Sr. Goicoechea.

Liberales, conservadores, demócratas y algunos republicanos dieron el triunfo al voto del Sr. Garrido.

El primer trozo de la Gran Vía

La Comisión designada para verificar la recepción del primer trozo de la Gran Vía—Avenida del Conde de Peñalver—se ha reunido en la mañana de ayer, procediendo á recibir, provisionalmente, las obras de urbanización de aquella vía; encontrándolas ajustadas á los preceptos del contrato celebrado con el adjudicatario, D. Martín Alber Silber.

Los datos más salientes de la Memoria que, suscrita por el arquitecto inspector facultativo de las obras, D. José López Sallaverry, se acompaña al acta levantada, son los siguientes:

Los gastos de ejecución material, que importaban por todos conceptos, según presupuesto, 1.600.393,69 pesetas, se han reducido á pesetas 1.382.047,45, resultando, por tanto, una economía de 218.346,24 pesetas.

Los ingresos del mismo presupuesto de ejecución material, que ascendían á 10.388.396,60 pesetas, se han elevado á 10.636.185,31, resultando un beneficio de 247.788,71, que, sumadas á la economía de 218.346,24, arroja una economía total de 466.134,95 pesetas.

Liquidación.—Según el presupuesto, el saldo á favor del Ayuntamiento era de 8.788.002,91 pesetas.

Según liquidación, aquel saldo se ha elevado á 9.254.137,86 pesetas, y habiendo ingresado el señor concesionario por solares la cantidad de 9.374.184,53, resulta un saldo á su favor de 120.046,67 pesetas, más la plena propiedad de la finca de Hortaleza, 5, cuyo valor por solar y aprovechamientos figura en el cargo á dicho concesionario.

Oposiciones y concursos

CORREOS

Examen previo.—Aprobaron con el primer Tribunal: D. Florencio José Sánchez Sánchez, D. Emilio Sánchez Juárez, D. Jesús Sánchez Tena, D. Salvador Sanchiz Soler, D. Victoriano Sanguino Porcel, D. Francisco Sanmartín Rey, D. Luciano San Miguel Lamante, D. Francisco Sans Torres, D. Carlos Sanz Bonet, D. Agustín Santiago Enríquez, D. Jesús Santolaria Asensio, D. Félix Santos Rodríguez, D. Rufino Sanz de Ancos, D. Augusto Sanz Echevarría, D. Carlos Sanz Ortiz, D. Elías Sardinero Montesinos, D. Luis Sarro Ocaña y D. Miguel Maura Sánchez.

Segundo Tribunal: D. Venancio Soto Vellón, D. Julián Suárez Gómez, D. Rafael Tallón Cantero, D. César Tejero Ruiz, D. Carlos Toledano López, D. Críspulo Toral González, don Miguel Torroella Vilamitjana y D. Jenaro Trigo Trigo.

Convocados para hoy, por el primer Tribunal, desde el 3.029 al 3.083, y por el segundo Tribunal, desde el 3194 al 3.274.

Primer ejercicio.—Fueron aprobados D. Juan M. Martínez Fermín, D. Julián Carlos Martín Gole, D. Pablo Martín García, D. Antonio J. Martín de Hijos Muñoz, D. Julián Martín Jadrá, D. Angel Martín Trevijano, D. Angel C. Martín Verea, D. Antonio Martín Verea, don Vicente Martínez Jau, D. Sebastián Martínez del Castillo y D. Manuel Martínez Crego.

Segundo ejercicio.—D. José María Hernández Morán, D. Carmelo Hernández Rodríguez, D. Daniel Ibáñez Torres y D. Juan de la Iglesia y Marín.

TELEGRAFOS

Aprobaron Algebra y Trigonometría los opositores números 319, 337, 355, 356, 361, 362, 376, 386, 396, 398, 411, 415, 416, 418, 422, 425, 426, 427 y 431.

VIDA RELIGIOSA

SANTORAL Y CULTOS

Día 18. Jueves.—Santas Sinforosa y sus siete hijos, mártires; Marina, virgen y mártir; Santos Federico, Bruno y Rufilo, Obispos.—La Misa y Oficio divino son de San Camilo de Lelis, con rito doble y color blanco.

Parroquia de San Jerónimo.—A las 8,30, Misa de Comunión para las Marías de los Sagrarios de la parroquia, con Su Divina Majestad manifiesto hasta las 5 de la tarde.

Parroquia de San Sebastián.—Idem íd.

Parroquia del Salvador y San Nicolás.—Idem ídem, á las 8; á las 11, Exposición de Su Divina Majestad en la capilla de Nuestra Señora del Pilar; Ejercicio de la «Hora Santa». Bendición y Reserva.

Parroquia del Purísimo Corazón de María.—Idem, á las 7 y 8,30; á las 6,30 de la tarde, Ejercicios con Exposición menor.

Parroquia de San Lorenzo.—Idem íd., á las 7, 7,30 y 8.

Adoración Nocturna.—Santa Isabel de Hungría.

Cuarenta Horas.—V. O. T. de San Francisco.

Corte de María.—De la O, en San Luis; de la Expectación, en Espíritu Santo; del Perpetuo Socorro, en su santuario é iglesia Pontificia.

Iglesia del Hospital de la V. O. T. de San Francisco (San Bernabé, 12).—(Cuarenta Horas.) A las 8, Exposición de Su Divina Majestad; á las 10, Misa mayor; á las 7 de la tarde, preces y Reserva.

Iglesia de Jesús Nazareno.—A las 6,30, 7,30 y 8, Comunión de los Jueves Eucarísticos.

Religiosas Capuchinas (Conde de Toreno).—Idem íd., á las 8, con Exposición de Su Divina Majestad, quedando expuesto todo el día; por la tarde, á las 5, sermón y solemne Reserva.

Santuario del Perpetuo Socorro.—Idem íd. á las 8.

Iglesia de San Pedro, filial del Buen Consejo.—Idem íd., á las 8.

Religiosas del Corpus Christi (Carboneras).—A las 7 y á las 9, Misas cantadas.

Religiosas Comendadoras de Santiago.—Idem ídem; á las 8,30, Exposición mayor y «Hora Santa».

Religiosas Trinitarias (Lope de Vega).—Idem ídem, á las 8,30.

Iglesia de Calatravas.—Idem íd., á las 8,30.

Oratorio del Olivar.—Función mensual de la Archicofradía Josefina: ídem íd., á las 8 para los esclavos del Santísimo Sacramento; á las 7, Ejercicios, predicando el P. Benigno Sánchez, O. C.

Iglesia de San Vicente de Paúl.—Novena á su titular. A las 8, Exposición de Su Divina Majestad; á las 10, Misa cantada; á las 7, Estación Santo Rosario y Reserva.

* * *

Continúan las Novenas anunciadas en honor de nuestra Señora del Carmen.

(Este periódico se publica con censura eclesiástica.)

La mortalidad en Madrid

Durante el pasado mes de Junio ocurrieron en MMadrid 1.970 defunciones, correspondiendo por disritos en la siguiente forma: Centro, 114; Hospicio, 134; Chamberí, 238; Buenavista, 149; Congreso, 197; Hospital, 240; Inclusa, 234 (de ellas 119 al establecimieno deeso nombre); Latina, 196; Palacio, 147, y Universidad, 226.

Hay un aumento de 905 defunciones más que en igual mes del pasado año. En la primera quincena de Julio, el promedio de muertes fué de 100 diarias, y en la segunda decena de 50 por día.

Después de «otras enfermedades del aparato respiratorio» (nomenclatura abreviada) que causaron 252 bajas, y la tuberculosis pulmonar (219), la enfermedad que más bajas ha ocasionado ha sido la gripe (202). Por tifus fallecieron 21, y por viruela, 8.

ESPECTÁCULOS

LOS DE HOY

MAGIC PARK.—A las 10,30, La Africana.

RETIRO.—A las 10, Patria chica y La viejecita.

PARAISO.—A las 6,30, Los cadetes de la Reina y La Macarena.—A las 10,30, El nido de principal y Su Majestad la verbena.

PLAZA DE TOROS DE MADRID.—A las 11, dos novillos de Santos para Charlot's, Llapisera y su Botones. Cuatro novillos de Cañadahonda para Soladorcito y Faroles.

(El anuncio de las obras incluídas en esta cartelera no supone su recomendación ni aprobación.)

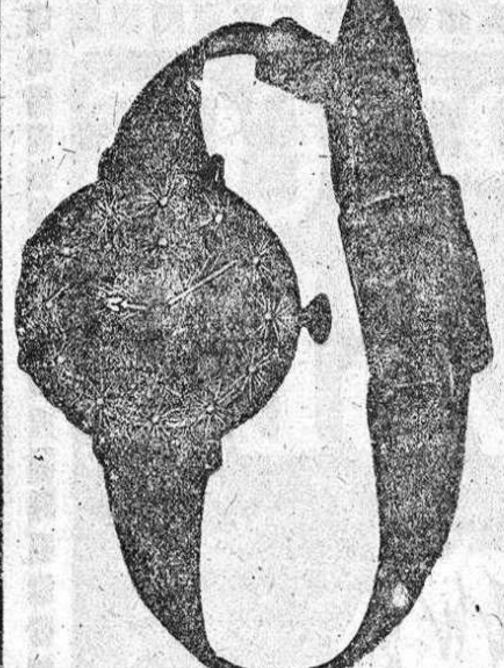

LO MAS UTIL
por su marcha exacta y garantizada es el reloj áncora, de plata, con pulsera de cuero, «Batalla», que cuesta
50 PESETAS
El mismo reloj pulsera, con la esfera luminosa por Radio (se ve en la oscuridad sin luz)
Á PESETAS 60
A cada reloj acompaña certificado de garantía
Fábrica de relojes de Carlos Coppel
MADRID
Calle de Fuencarral, 27
Remesas á provincias.

J. DOMINGUEZ
Anuncios: Plaza del Matute, 8.

Liquidación total de óptica
Por cesación de comercio se liquidan todas las existencias en plazo brevísimo. Oliva, óptico, Príncipe, 21.

INVENTO MARAVILLOSO
para devolver los cabellos blancos á su color primitivo á los veinte días de darse una loción diaria con el AGUA DE COLONIA «LA CARMELA». Se emplea como perfume en los usos domésticos; no mancha la ropa ni la piel: 3,50 ptas. frasco. PUNTOS DE VENTA: MADRID: Mayor, 28, Farmacia de Mateos Pérez Martín y Martín y Durán. SAN SEBASTIAN: Elzaurdy, droguería. BILBAO: Centro Farmacéutico. SANTANDER: Díaz J. y Calvo, droguería. SALAMANCA: Justo Bajo Avila, droguería. GALICIA: Farmacias y Droguerías. BUENOS AIRES: Salta, 432, y en SANTIAGO: su autor, N. López Caro, de la Facultad de Medicina.
Se sirven paquetes de cuatro frascos, franco porte, previo envío de 15 pesetas.

†
SE RECIBEN
Esquelas de defunción y aniversario en la imprenta, calle de los Caños, núm. 4. Teléfono 369, hasta las tres de la mañana.

Agencia Científica de Publicidad
REYES
Director, A. Reyes Moreno
La más antigua de Madrid, por su fundación, y la más moderna, por sus procedimientos. Precios sin competencia para anuncios, reclamos, noticias, esquelas y aniversarios.

Retratos de Primera Comunión
con precios especiales.
RIEDMA, ALCALA, 23. Hay ascensor.

Imprenta, Litografía y Papelería. Objetos de escritorio Timbrados.
M. MARTÍNEZ DE VELASCO
Peligros, 3.—Teléfono 2.513.
Talleres: Pizarro, 15

Transformadores
Disponible para entrega inmediata dos de 28 KVA y uno de 26-3000/220/110. Un alternador de 30 KVA, 220/110, y otro de 32, 2100. Grandes existencias de motores de 0,25 á 0,50 HP.
PEDRO DE CUADRA
Barcelona, Balmes, 45. San Sebastián, Guetaria, 6.
MAQUINARIA, MATERIAL ELECTRICO

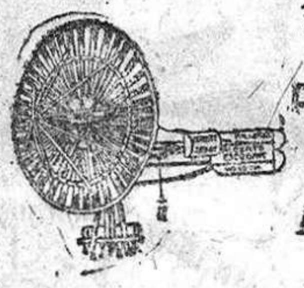

POZOS ARTESIANOS
Molinos de viento
ESCOBAR
GRANDES PREMIOS
Patente 56.049
ALBERTO ESCOBAR
Cuarte, 54.-VALENCIA

ACREDITADOS TALLERES DEL ESCULTOR
VICENTE TENA
IMAGENES, ALTARES Y TODA CLASE DE CARPINTERIA RELIGIOSA. ACTIVIDAD DEMOSTRADA EN LOS MULTIPLES ENCARGOS, DEBIDO AL NUMEROSO E INSTRUIDO PERSONAL
PARA LA CORRESPONDENCIA,
VICENTE TENA, ESCULTOR, VALENCIA

Preparatorio de Medicina
Estudios por correspondencia con arreglo á los programas oficiales, incluso las prácticas de Física, Química, Mineralogía y Botánica y Zoología.
Brillantes resultados en Junio último. El 30 por 100 de los alumnos, sobresalientes y ninguno suspenso.
Para informes y matrículas dirigirse al señor secretario de la Institución Politécnica.
Corset, 67.-VALENCIA

Academia Castillo Acevedo
Carreras militares. Clases de 15 alumnos.
DATOS DE RESULTADOS Y REGLAMENTOS
SAN ROMAN, 1 SEGOVIA

Ornamentos de Iglesia
GARCIA MUSTIELES
34, MAYOR, 34
Surtido especial en toda clase de artículos para el culto divino
PIDANSE CATALOGOS Y MUESTRAS
TELEFONO 4.739

LA CATALANA
SEGUROS CONTRA INCENDIOS Y EXPLOSIONES DE TODA CLASE
contra la pérdida de alquileres, riesgos locativo de recursos y de paralización de trabajo á causa de incendio.
FUNDADA EN 1865
Inscrita en el Registro del Ministerio de Fomento.
Domiciliada en Barcelona:
Rambla de Cataluña, 15, y Cortes, 624
Desenvolvimiento de la Compañía durante el ejercicio de 1917

	BALANCES COMPARADOS	
	1916	1917
Capital suscrito	5.000.000,00	5.000.000,00
Idem desembolsado	1.500.000,00	1.500.000,00
Reserva estatutaria	1.000.000,00	1.000.000,00
Reservas técnicas	2.750.980,72	3.256.375,40
Idem de previsión y garantía	1.120.905,91	1.401.537,96
Primas de ejercicio	6.304.081,45	7.308.639,76
Siniestros indemnizados hasta 31 de Diciembre	24.055.903,23	27.393.465,32

Delegación en Madrid: Mayor, 7 y 9.

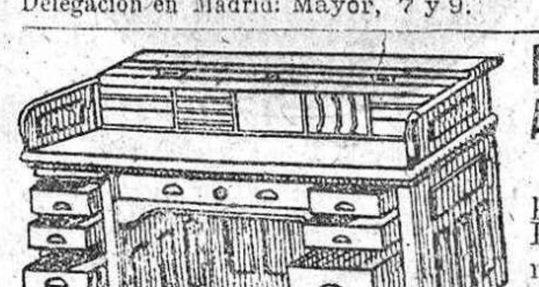

MUEBLES ARELLANO
Los más prácticos. Para oficinas y despachos.
Caballero de Gracia, 11

EMILIO CORTES
Valverde, 8 primero.

CAMAS DORADAS
Primera casa en España
UNICA FABRICA QUE MERECE ESTE NOMBRE
Pinillos.—5, ESPOZ Y MINA, 5.

CAFES
y TES de todas clases. CHOCOLATES elaborados á brazo.
Pza. DE SANTA ANA, 12.

"CARBONES BILBAO"
Para calefacciones, cok y antracitas. Pza. Salesas, 10, entl.º T.º 15-75 M.

Liquidación
Gabardinas, sedas, lanas, crespones, boas pluma, capas de marabú. Caballero Gracia, 32.

En la Estación del Espinar, á 200 metros de la vía, se alquila un amplio Hotel, amueblado, con seis camas, en buenas condiciones. Informarán: Carrera de San Jerónimo, 12. Estanco y Lotería.

Auxiliares-Geómetras del Catastro ACADEMIA HACAR Salud, 13, Madrid
OPOSICIONES EN OCTUBRE. CLASES DESDE 1.º DE JULIO
El extraordinario éxito de esta Academia en las pasadas oposiciones, obteniendo con 39 alumnos 19 plazas, es su mejor recomendación.

La Mundial Financiera
Agencia de publicidad.
CERVANTES, 13

LOS TIROLESES
Empresa anunciadora.
Romanones, 7 y 9
Teléfono 331.

VENTA DE UNA POSESION
en Morata de Tajuña, de extensión dos hectáreas, con arbolado, con salto de agua, presa y turbinas, grandes edificios y casa habitación, jardín y huerta. Razón: Zurbano, 28, principal, de 4 á 7.

MARIA CANOSA
Artículos para jardín, heladoras, armarios frigoríficos thermos, filtros, jaulas, cafeteras, etcétera.
CRUZ, 31 y GATO, 2

GRANDES ALMACENES **LA BRASILEÑA** ANTES DE VERANEAR VISITAD ESTA CASA
La casa más surtida. Artículos prácticos y de temporada. Grandes novedades. La que más barato vende.
Fábrica de ropa blanca para señoras. Camisas y calzoncillos de todas clases para caballero. Dadas las actuales circunstancias, los precios son excepcionales por su baratura. Extraordinario surtido en lanería, sedería, fantasías de lana y algodón, crespones de seda, voiles, artículos de fórrería, rasos, mesalinas, moarés, otomanes, satenes y sargas, colchones, crepés para mantelerías, y labores y 50.000 artículos más.
Por esta pequeña lista de precios pueden juzgar: Guardapolvos para viaje, á 6,00 ptas. Velos tul cabeza, preciosos, á 1,25; Delantales limpieza, forma vestido, á 3,50; Batas hilo, confeccionadas, 7,00; Juego camas matrimonio, bordado, á 18,00; Visillos cortos, batista, bordados, á 1,25.

Venta por metros — Precio fijo verdad

ROPA SEÑORA	Pesetas	GENEROS DE TEMPORADA	Pesetas	CABALLEROS Y NIÑOS	Pesetas
Camisas señora, bordadas, á	2,25	Glasé doble ancho, metro, á	7,50	Corbatas piqué estampado, á	0,75
Pantalones y chambras, tira, á	2,30	Voile estampado, gran moda, ídem, á	1,25	Calzoncillos color, fuertes, á	3,00
Enaguas para debajo, jaretón, á	2,75	Gasas, infinidad de colores, ídem, á	3,00	Camisas blancas para vestir, á	3,50
Cubrecorsés batista y tela fina, á	1,75	Lanas mezcla para vestidos, ídem, á	2,50	Camisetas crudas, verano, á	0,60
Camisones tira bordada, ídem íd., á	5	Mesalina todo seda, doble ancho, íd., á	7	Calcetines fuertes, todos colores, á	0,65
Medias transparentes algodón, á	0,90	Sedas lavables, gran surtido, ídem, á	3,50	Pañuelos blancos, festón, mano, 1/2 d., á	1,75
Sábanas de un ancho, fuertes, á	3,50	Trajes hechos, para doncella, á	8,50	Camisas blancas, buena tela, á	2,25
Almohadas hechas, jaretón, á	0,90	Mantas para plancha, á	1,25	Calzoncillos cortos y largos, á	1,10
Colchas punto croché, á	6,25	Idem lana, agrisadas, grandes, á	4	Camisitas finas, á	1,20
Stores batista y tul, bordados, á	5,50	Cortes jergón catre, á	5,50	Chalinas seda, á	0,75
Tapetes yute, buen tamaño, á	4,50	Delantales cocina, á	1	Cuellos marinera, á	0,60
Toallas felpa y paños higiénicos, á	0,25	Crespones seda, gran surtido, á	8,50	Calcetines blancos y color, á	0,60

Compren el género marca LA BRASILEÑA, por ser el más barato y el de mejor resultado.
«LA BRASILEÑA», 100, FUENCARRAL, 100, TELÉFONO J-85. Proveedor de los talleres Reina Victoria y Santa Rita.
Nota importante.—Los géneros negros de esta Casa son permanentes.—Inmenso surtido en faldas, batas y blusas gran novedad, precios muy baratos.—Dada la economía de los precios, no se remite á provincias.

Anuncios breves y económicos

AUTOMOVILES

OVERLAND, marca preferida por SS. MM. De 4, 6 y 8 cilindros, entrega inmediata. Garaje Excelsior. Alvarez de Baena, 7. Teléfono S-426.

ALQUILERES

CASA DE VIAJEROS de la viuda de Ubarrechena. Trato inmejorable, gran limpieza, precios convenientes. Loyola, 3 (próximo Avenida). San Sebastián.

ALQUILANSE pisos con cuatro y cinco balcones, recién arreglados, 70 y 75 pesetas mes. Divino Pastor, 15.

COMPRAS

SELLOS españoles pago los más altos precios, con preferencia de 1850 á 1870. Cruz 1, Madrid.

COMPRO dentaduras, dientes artificiales, alhajas, oro, plata, platino, plaza Mayor, 23 (esquina Ciudad Rodrigo).

COMPRO alhajas, antigüedades, abanicos, encajes, telas, máquinas fotográficas, máquinas escribir, pianos, gramófonos, discos, escopetas, armas. Serna. Hortaleza, 9.

AVICULTORES: Podéis comprar sin peligro de engaño. — Catálogos ilustrados, gratis. Granja Melina, Nápoles, 99, Barcelona.

COMPRO trajes usados, fracs, smokings, Horno Mata, 3. Paso, domicilio. Fayerman.

VENTAS

PIANO y armónium trasposítor, vendo á persona inteligente. Calle Segovia, 27.

VENDO altarcito nogal 1,90 por 0,95; piano nuevo; «Año Cristiano», del Padre Croisset, 8 tomos; «Jesucristo», de Veuillot, dos tomos. Varios tomos, encuadernados, «Blanco y Negro» y «Mundo Gráfico». Amor de Dios, 13, principal derecha.

SOLAR vendo, 18.000 pies, fachada tres calles, cercado ladrillo, carretera Doña Carlota. Razón: Sagasta, 8, tercero derecha.

VARIOS

COLOCACIONES facilita Centro Católico. Jacometrezo, 62; 4.730 colocados. Teléfono 55-78.

CABALLEROS: Los sombreros de paja se limpian y quedan nuevos, en 24 horas; precio, 1 peseta. Caballero de Gracia, 50, piso primero, Fábrica.

NEGOCIO seguro administrado por sí mismo. Mil pesetas rentan cincuenta mensuales. Informes gratis, «La Cooperación», Carrera San Jerónimo, 14, principal. Diez á una y cinco á seis. Casa más antigua.

TODA dificultad en cualquiera industria la doy resuelta prácticamente. Ortega, Laboratorio, Bilbao.

PENSIONADO San José, recomendado señor Obispo Madrid, para estudiantes todas carreras. Relatores, 4.

MAQUINAS escribir. Todas marcas. Alquiler. Plazos. Reparaciones. Copias. Accesorios. Enseñanza completa mecanografía todos los sistemas. Casa Bar-Lock, Hortaleza, 17. Teléfono 4.458.

ENSEÑANZA

PROFESOR comercio, leyes, notariado, bachillerato, 28 años práctica, Almagro, 8.

BALNEARIOS

SANTA TERESA (Avila). El mejor Sanatorio de verano. Aguas radioazoadas, 1.236 metros altura. Hotel primer orden. Catalogos gratis.

BOLSA DEL TRABAJO

Necesitan trabajo

SEÑORITA joven, instruída, católica y con inmejorables referencias desea acompañar señora ó niños. Razón, en esta Administración.

SOLEDAD Gonzáles, sastra y costurera, se ofrece para trabajar en su casa ó á domicilio. Jornal módico. Espino, 3.

MODISTA y sombrerera práctica, con referencias inmejorables, ofrécese. Tudescos, 45, principal.

OFICINA Católica Colocaciones Femeninas. Espada, 4, principal; de 9 á 1 y de 3 á 6. Urgen institutrices, doncellas, muchachas para todo, cocineras. Ofrecemos señoras de compañía, profesoras de piano, profesoras elemental y superior, profesora alemana, modistas, costureras, porteras, cuidar oficinas, mecanógrafas, taquígrafas, señoritas para comercio y salir con niños, y toda clase de servicio doméstico.

A TRAVÉS DE ESPAÑA SAN SEBASTIAN

Vista tomada desde el Buen Pastor

NOTAS DEL VERANEO

¡¡A San Sebastián, señores!!

Cuando empiezo á escribir estas cuartillas ha terminado el espectáculo grandioso que la bella Easo ha ofrecido con motivo de la llegada de su egregia protectora, la Reina Doña María Cristina.

El pueblo de San Sebastián quiere mucho á su Reina, y bien lo ha patentizado acudiendo en masa á recibirla; dispensándola una ovación cariñosísima; llenando de flores el automóvil que conducía á la augusta señora; soltando palomas; disparando en furioso bombardeo cohetes y chupinazos; pero no cohetes de «feria de pueblo» ni de los con que se recibe á los diputados en los distritos de poca monta, sino de lujo, muy vistosos, con un globo dentro que, al explotar, se infla, desplegando al mismo tiempo una bandera

Excmo. Sr. D. Eduardo García-Bajo y Gullón, Gobernador Civil de Guipúzcoa.

(FOT. CARTE)

española que majestuosamente cruza la población.

Desde el más rico propietario hasta el más humilde pescador; desde los más viejos hasta los más niños, todo San Sebastián ha acudido á dar la bienvenida á la Reina, á aplaudirla, á vitorearla. Hasta el tiempo, que venía siendo algo desagradable, se ha asociado á la fiesta, ofreciendo un día delicioso, que ha permitido á las bellas donostiarras lucir sus galas de tonos claros, sus trajes y sombreros á la «dernier», sus zapatitos blancos...

Un gran día, en fin; un lucido prólogo al brillante veraneo que se presenta, y que, con la llegada de Doña María Cristina, puede declararse oficialmente iniciado.

* * *

No obstante el recelo que en muchas familias había producido la especie infundada que algunos periódicos de la corte habían propalado acerca del exagerado precio que aquí tenían las subsistencias, los trenes llegan atestados de viajeros, como no podía menos de ocurrir, pues semejante especie era falsa de toda falsedad. Habíase dicho que una docena de huevos costaba seis y siete pesetas; que la carne, el pescado, todo, en fin, se cotizaba á unos precios fabulosos, en vista de los cuales los hoteleros habíanse visto precisados á casi duplicar las tarifas de años anteriores y que el veraneo en San Sebastián constituiría actualmente un privilegio sólo reservado á los Rockefeller, á los accionistas de grandes empresas, á los navieros, etc., etc.

Nada más lejos de la verdad. Los precios de los hospedajes no han aumentado, ni las autoridades lo hubiesen permitido, pues hay aquí un gobernador que se preocupa de que no escaseen las subsistencias, y un alcalde y unos concejales que trabajan con entusiasmo, que cuidan de orillar todas las dificultades que puedan obstaculizar la afluencia de forasteros, que saben muy bien que el turismo es una de las principales fuentes de ingreso con que cuenta San Sebastián, y que ponen su mayor empeño y su orgullo de buenos donostiarras en fomentarle.

La Comisión de Fomento, que preside el culto munícipe D. Juan Aguirreche, tiene ultimado ya el programa de festejos, que este año serán dignos de San Sebastián; y para no gravar demasiado el presupuesto del Ayuntamiento, lo que demuestra la buena administración que en éste impera, se han creado dos impuestos, con el fin de aumentar la consignación para festejos: uno, sobre los huecos de los establecimientos, y otro sobre los alquileres de «chalets» y «villas» para la temporada.

De los festejos proyectados damos noticia en otro lugar de esta página.

También el Gran Casino tiene ya ultimado su grandioso programa para la temporada de verano, habiendo contratado á artistas de fama mundial, españoles y extranjeros. Actualmente ofrece grandes conciertos, y en la sala de espectáculos trabajan artistas dignas de actuar ante el público selectísimo que al Gran Casino concurre.

Igualmente la Sociedad de Carreras ha publicado ya su programa para la temporada, con premios cuyo importe se eleva á un millón de francos. Y la empresa de toros, en de las seis estupendas corridas que se celebrarán en el mes de Agosto, con el concurso de las primeras figuras de la torería.

***

Hay otros números que no figuran en los programas de festejos, pero de los cuales quiero ocuparme. Es uno el desfile de muchachas bonitas por la Concha, por el Bulevar, por la Avenida. Es éste, en realidad, uno de los números más atrayentes —¿no os parece, lectores amables?—; pero el Ayuntamiento no puede consignar un premio para ofrecérselo á la más bonita, porque... el Jurado se iba á ver negro» para emitir su fallo.

* * *

En San Sebastián se vive con toda tranquilidad. Los incidentes callejeros son rarísimos. Aquí la gente no es belicosa. Las riñas con aditamento de «mamporros», escasean. Yo he pensado algunas veces que deberían organizarse, en obsequio á los forasteros, algunas de ellas, aunque fuesen de «mentirijillas», para que los turistas supiesen «cómo se pegan los easonenses»...

* * *

En resumen: que para no sufrir los rigores del verano; para pasarlo bien, con temperatura deliciosa, con diversiones de todas clases y para todos los gustos; para demostrar que se tiene gusto y se sabe gastar el dinero, debe hacerse la maleta y venir á San Sebastián.

¡A San Sebastián, señores!

El Conde HUGO

Julio de 1918.

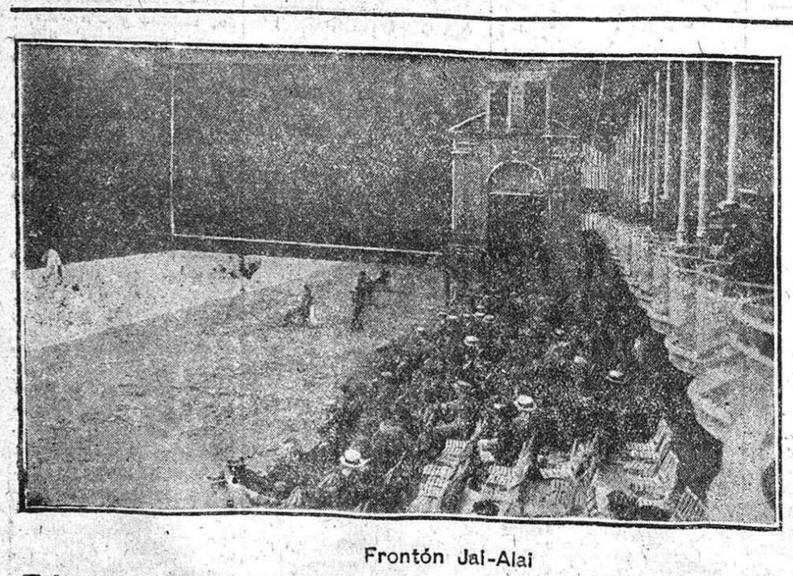

Frontón Jai-Alai

El hermoso frontón «Jai-Alai», durante uno de los interesantísimos partidos que se juegan en la temporada de verano por los más renombrados pelotaris, por los campeones del deporte vasco. Los días lluviosos, y en la temporada de invierno, los partidos se juegan en el «Frontón Moderno», situado en el paseo de Atocha, y que se halla convenientemente cubierto.

(FOT. CARTE)

El Hotel Ezcurra

Siendo el propósito que nos guía al publicar estas páginas el de informar al público que haya de veranear en San Sebastián de todo aquello que pueda interesarle y convenirle, nos complacemos en recomendar el gran Hotel Ezcurra, del que insertamos dos fotografías.

Hállase situado en el paseo de la Zurriola, contemplándose desde él una hermosa vista

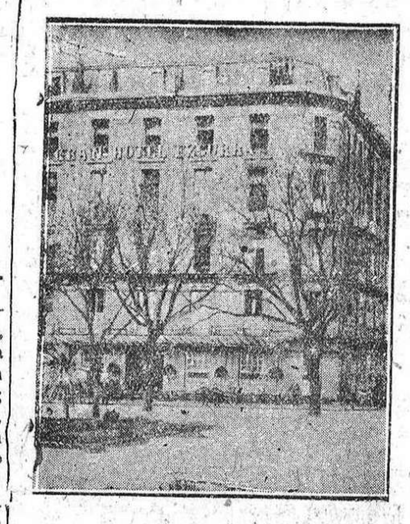

Edificio del Hotel Ezcurra

del monte Ulía. Dispone de dormitorios, con cuartos de baño, calefacción, ascensores, garaje, renombrada cocina francesa y, en una palabra, hállase, con verdadera justicia, clasificado entre los de primera categoría.

Seguros de prestar un buen servicio á nuestros lectores, les recomendamos este antiguo Hotel, si bien por el sólido prestigio que tiene justamente conquistado no precisa de otra recomendación que la que de él hace su numerosa y distinguida clientela.

Los Cafés del "Norte" y "Rhin"

San Sebastián, como capital importante y centro del turismo en la temporada estival, dispone de buenos cafés, bares, cervecerías, etc.; pero de todos ellos, los mejores, los preferidos por el público, son los que con los títulos «Norte» y «Rhin», hállanse situados en la Alameda, núm. 7, y Avenida de la Libertad, 13, respectivamente.

La suntuosa instalación de estos dos establecimientos, el sitio inmejorable en que se hallan enclavados y la excelencia de los géneros que en ellos se sirven, les ha conquistado el número uno entre todos sus similares, y á cualquier hora del día ó de la noche, en los magníficos salones del interior ó en las deliciosas terrazas, se congrega un numeroso y selectísimo público, que saborea el exquisito moka, especialidad de estas casas, los riquísimos helados ó los diferentes artículos propios de esta clase de establecimientos.

Todas las tardes, á las seis y media, y por las noches, á las diez, se dan grandes sesiones de «cine», proyectándose las más modernas y notables producciones cinematográficas.

Entre el sinnúmero de bebidas y licores que se expenden á la clientela, merece mención especial el afamado coñac «Butelleau» (Buteló), de cuya marca es representante el dueño de estos cafés, D. Florentino Rojo.

El Sr. Rojo es un industrial joven y entusiasta que, debido á su actividad é inteligencia, ha conseguido para los cafés «Norte» y «Rhin» el envidiable crédito de que hoy disfrutan, muy merecidamente, por cierto, y la predilección decidida del público.

Al ocuparnos de estos establecimientos modelos, enviamos desde estas columnas nuestra felicitación al Sr. Rojo, por el éxito con ellos obtenido.

ellos obtenido, premio justísimo para quien, como él, trabaja sin descanso y pone todo su empeño en servir bien al público, dueño y señor á quien se deben todas las consideraciones.

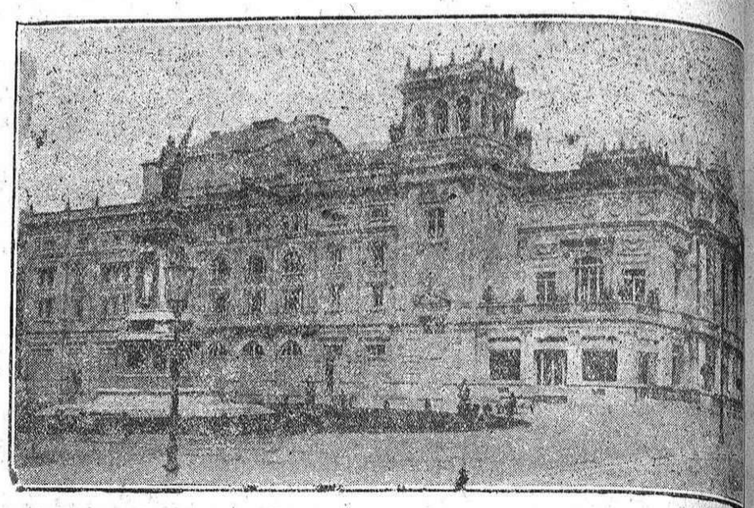

Teatro Victoria Eugenia

La Sociedad "Fomento de San Sebastián"

Entre las entidades y Sociedades que más se preocupan y más acertadamente consiguen su finalidad de hacer labor de atracción para la bella ciudad donostiarra, figura la Sociedad Fomento de San Sebastián.

Esta importantísima entidad tiene construídos el Hotel María Cristina y el teatro Victoria Eugenia, inaugurados, respectivamente, el 1 de Julio de 1912 y el 20 del mismo mes y año.

En cuanto al Hotel María Cristina, es de los más importantes de San Sebastián; su instalación responde, cumplidamente, á las necesidades de la vida moderna.

El teatro Victoria Eugenia es magnífico. Cuenta con cuatro fachadas y dispone de 1.800 localidades. La sala es alegre y coquета, y siendo todas las localidades sumamente cómodas, se destacan en comodidad y elegancia los palcos y butacas.

El piso del patio de éstas se levanta automáticamente, y entonces queda una preciosa sala para fiestas de sociedad y bailes.

Desde su inauguración han actuado siempre compañías importantes, habiendo desfilado por aquel escenario las principales figuras de nuestras actrices y actores.

Estas dos construcciones de la Sociedad Fomento de San Sebastián dicen muy alto en favor del interés que por aumentar el prestigio de gran ciudad que tiene de antiguo ganado San Sebastián se toman los donostiarras que la integran, y que trabajan sin descanso por el engrandecimiento de esta tierra privilegiada.

Hotel recomendable

Un deber de gratitud nos obliga á dedicar en esta página unas cuantas líneas en elogio del Gran Hotel de la Paz, del que, durante nuestra estancia en San Sebastián, hemos sido huéspedes.

Hállase instalado en uno de los sitios más céntricos de la población: en la calle de Echaide, núm. 6, esquina á San Marcial, y se inauguró el verano anterior. Su propietario, D. José Oteyza—persona competentísima en esta industria, por haber estado durante ocho años al frente del Hotel Ezcurra—, ha logrado en tan poco tiempo hacer del Hotel de la Paz uno de los más recomendables, pues, no obstante el gran confort y la excelencia del servicio, los precios son moderados. Además, el Sr. Oteyza, persona cultísima, ha conquistado por sus excelentes condiciones de carácter numerosas simpatías entre su distinguida clientela, de la cual, entre otros, podemos citar los nombres siguientes: la Princesa Beatriz y sus hijas; condesa de Vía Manuel, marqueses de Guevara y Onteiro; señores de Orbañanos (distinguida familia mejicana), D. Víctor Calvo, D. Manuel Maz... y otros muchos, cuya lista sería muy extensa.

Nosotros, que, como hemos dicho, quedamos contentísimos del servicio de esta Casa, queremos dar testimonio de ello en estas columnas, y así lo hacemos gustosos recomendando á nuestros lectores el Gran Hotel de la Paz, y felicitando á su simpático propietario por el éxito que con él ha conseguido.

A varios de estos distinguidos viajeros, con quienes tuvimos ocasión de hablar, les hemos oído calurosos y sinceros elogios para este magnífico Hotel y para su propietario, señor Oteyza, persona amabilísima que se desvive por complacer á sus distinguidos clientes, sin que para ello sean obstáculo las dificultades que en los momentos actuales se ofrecen á la industria hotelera.

Un detalle del comedor del Hotel Ezcurra

HOMBRES DE PRESTIGIO

D. Adrián Loyarte

Delegado regio de Primera Enseñanza, escritor notabilísimo y hombre de grandes prestigios en la provincia de Guipúzcoa.

Entre otras, el Sr. Loyarte ha publicado las siguientes obras: «Pinceladas de Vasconia», «Ideas de nuestro tiempo», «Donostiarras del

siglo XIX», «Eduardo Dato» y «El genio vasco»; todas ellas repletas de erudición y noblemente orientadas en un amor sincero á la á la de Bellas Artes.

El Sr. Loyarte es académico correspondiente de la Real de la Historia, y pertenece también á la de Ciencias Morales y Políticas y región guipuzcoana, su patria chica.

El programa de festejos

El que tiene ultimado el Ayuntamiento, y las cantidades con que para cada uno de ellos contribuye, es como sigue:

Para las Regatas de traineras, 6.000 pesetas.

Fiesta del Alarde Musical, 9.000.

Inauguración de la lápida del maestro Usandizaga en la casa donde nació, 2.000.

Subvención al Tiro Nacional, 8.000.

Idem al Campo de Golf, 8.000.

Idem al Club Fortuna, 500.

San Sebastián, Recreación Club, 500.

Orfeón Donostiarra, 500.

Además, se verificará una jira náutica por el río Urumea, una audición de la ópera vasca «Maitena», y una gran fiesta de carácter local, en la plaza de la Constitución ó en otro sitio apropiado.

Todo ello con la magnificencia acostumbrada por el Municipio donostiarra.